ЧАСОВОЙ

Иллюстрированный, военный журналъ - памятка
подъ редакціей
В. В. ОРѢХОВА и Евгенія ТАРУССКАГО

РЕДАКТОРЫ ОТДѢЛОВЪ
Военнаго — ген. шт. полковникъ П. Г. Архангельскій.
Военно-морского — С. К. Терещенко.
Политическаго — В. В. Полянскій

«LA SENTINELLE»
Rédaction et Administration
6, Rue Cannebière, PARIS (12e)
Téléphone : Diderot 35-56

№ 1 — 2 | Парижъ, январь 1929 г. | Цѣна двойного № — 3 frs
Заграницей — 4 frs
PRIX — 3 francs

Завѣтъ Верховнаго Главнокомандующаго

† Верховный Главнокомандующій
Его Императорское Высочество
Великій Князь
НИКОЛАЙ НИКОЛАЕВИЧЪ

Поздравляю всѣхъ съ РОЖДЕСТВОМЪ ХРИСТОВЫМЪ.

Молю ГОСПОДА, да узримъ Отечество наше свободнымъ и въ немъ — торжество Вѣры и царство мира, любви и порядка.

Душевно тронутъ и сердечно благодарю за участіе, ко мнѣ въ болѣзни проявленное.

Памятуйте о РОССІИ! И здѣсь, въ изгнаніи, ей отдайте всѣ Ваши помыслы, не числя трудовъ, силъ и средствъ на дѣло ея спасенія, ибо безпримѣрно тяжки испытанія и наступаютъ рѣшительные сроки.

Народъ РУССКІЙ! Собери Твои силы и со Крестомъ выйди вновь на путь Тебѣ даннаго Великаго и Славнаго Бытія.

НИКОЛАЙ.

23 декабря 1928 г.,
3 ч. пополудни.

v. Thénard.

1929 **Январь** 1929

СВЯТЦЫ

1-19 Мч. Вониф.; Иліи; Тимоф.; пр. Григ.
2-20 Свм. Игнат. Богон., св. Дан., арх. Серб., мч. Іоан. — **ПРЕДПРАЗДНЕСТВО РОЖД. ХРИСТ.**
3-21 Св. Петра, митр. Моск. и Кіевскаго.
4-22 Вмчцы Анаст. Узорѣшительницы, мч. Зонла.
5-23 10 мч. Критс.; пр. Павла и Нифонта, Өеокт. арх. Новгор., Наума, просв. болгаръ.
6-24 СОЧ. РОЖД. ХРИСТ. Память всѣхъ ветхоз. Патріарховъ, отъ кот. по плоти произошелъ Спаситель. Пр. мчц. Евгеніи, Клавдіи, пр. Николая.
7-25 РОЖДЕСТВО ХРИСТОВО. Св.: Мельх., Гасп., Валтас.
8-26 Соборъ Пресв. Богородицы. Свмч. Евфимія, пр. Конст.
9-27 Первомч. архид. Стефана, пр. Өеод. Начертан.
10-28 20.000 муч., сожжен. въ Ником.: Өеоф., Петра, Евфимія и проч. мчц. Агафіи, Домны и проч., Апостоловъ (изъ числа 70-ти): Тимона и Никан., пр. Игнатія.
11-29 14.000 млад., в Виөлеемѣ убіен., пр. Маркелла, Өаддея испов., Марка, Іоанна.
12-30 Мчц. Анисіи Солунской, пр. Өеодоры.
13-31 Св. и прав. Іосифа Обруч., Давида Царя, Іакова, брата Господня. **ОТДАНІЕ РОЖДЕСТВА ХРИСТОВА.**
14-1 НОВЫЙ ГОДЪ. ОБРѢЗАНІЕ ГОСПОДНЕ. Свят. Вас. Вел., архіеп. Кессар.
15-2 Св. Сильвестра, еп. Римск., пр. Сераф. Саровс. **ПРЕДПРАЗД. БОГОЯВЛ. ГОСПОДНЯ**
16-3 Пр. Малахіи, мч. Гордія.
17-4 Соборъ 70-ти апостоловъ, мч. Зосимы, пр. Өеокт.
18-5 КРЕЩЕНСКІЙ СОЧЕЛЬНИКЪ. Прор. Михея, Аполлин., Григ. Критс.. — ПОСТЪ.
19-6 БОГОЯВЛЕНІЕ — КРЕЩЕНІЕ ГОСПОДНЕ.
20-7 Соборъ св. Іоанна Предтечи, Мч. Аөанасія.
21-8 Пр. Георг., Антонія, Иліи, Григор., мчц. Васил.
22-9 Св. Филиппа, митр. Московск., Св. Поліевкта.
23-10 Св. Григорія Нисскаго, пр. Павла.
24-11 Пр. Өеодосія Велик., Мих. Клопскаго.
25-12 Мчц. Татіаны, Св. Саввы Сербск., пр. Евпраксіи.
26-13 Мч. Ермила, Петра, пр. Іакова.
27-14 Пр.: Исаіи, Саввы и проч., Равноапостольной Нины, просвѣт. Грузіи.
28-15 Пр. Павла, Іоанна Кущника, Прохора и Гавріила.
29-16 Поклоненіе веригамъ ап. Петра, блаж. Максима.
30-17 Пр. Антонія Великаго.
31-18 Свят.: Аөан. Велик. и Кирилла, арх. Александрійскихъ.

Примѣчаніе: Первыя цифры — новый стиль, вторыя — старый стиль.

ПАМЯТНЫЕ ДНИ

5-23 — **1929** — † Е. И. В. Вел. Кн.Николая Николаевича.
5-25 — **1761** — † Имп. Елисавета. Восш. на прест. Имп. Петра III.
8-26 — **1918** — Назначеніе ген. Корнилова Командующимъ Добр. Арміей
— **1920** — Оставленіе Ростова.
9-28 — **1877** — Побѣда ген. Радецкаго у Шипки.
9-29 — **1768** — Миръ въ Яссахъ.
13-31 — **1919** — Прибытіе ген. Миллера въ Архангельскъ.
13-1 — **1874** — Уст. о всесослов. воинск. повин.
14-1 — **1919** — † **Ген. М. Г. Дроздовскій.**
14-3 — **1756** — Начало Семилѣтней войны.
15-3 — **1878** — Взятіе Филиппополя генер. Гурко.
19-8 — **1654** — Присоединеніе Малороссіи.
22-9 — **1920** — Ликвидація Сѣв.-Зап. арміи.
23-10 — **1919** — Назначеніе ген. Врангеля Командующимъ Кавказск. арміи.
24-12 — **1881** — Взятіе Геокъ-Тепе.
25-12 — **1920** — † Генералъ Каппель.
30-18 — **1801** — Присоединеніе Грузіи.

Въ № 3 (февральскомъ) будетъ помѣщенъ отрывокъ изъ воспоминаній **ГЕНЕРАЛА П. Н. ШАТИЛОВА «Взятіе Георгіевска и моя первая встрѣча съ Генераломъ Врангелемъ».**

Кончина Е. И. В. Великаго Князя Николая Николаевича

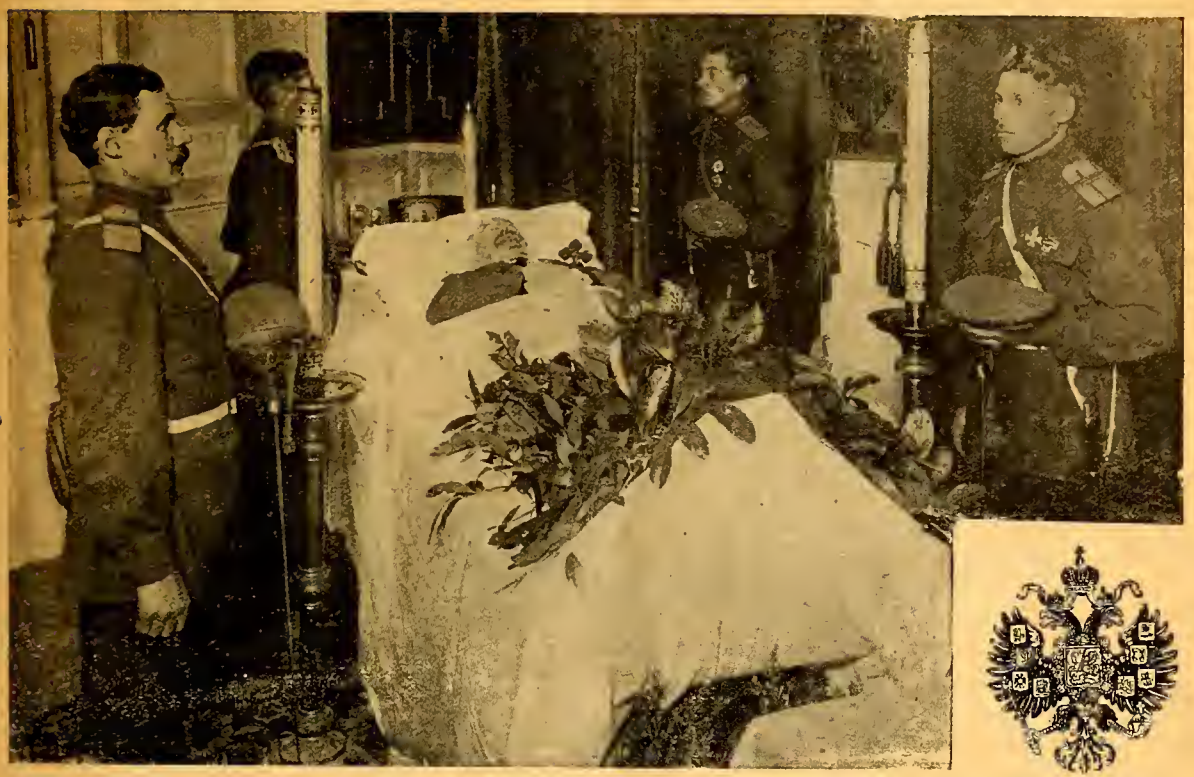

Караулъ отъ Гвардіи Лейбъ-Атаманскаго полка у гроба Верховнаго Главнокомандующаго.

Е. И. В. Великій Князь Николай Николаевичъ

5 января 1929 года, въ 9 ч. 30 м. вечера въ Антибъ (на югѣ Франціи) послѣ непродолжительной болѣзни въ Бозѣ опочилъ Верховный Главнокомандующій Великій Князь Николай Николаевичъ.

Его Императорское Высочество Великій Князь Николай Николаевичъ — старшій сынъ Его Императорскаго Высочества Великаго Князя Николая Николаевича Старшаго и Великой Княгини Александры Петровны, родился 6 ноября 1856 года. 11 іюня 1871 года зачисленъ юнкеромъ Николаевскаго инженернаго училища, въ 1872 г. произведенъ въ прапорщики и командированъ въ учебный пѣхотный батальонъ, а въ 1873 г. въ учебный кавалерійскій эскадронъ, по окончаніи занятій въ которомъ зачисленъ слушателемъ въ Николаевскую Академію Генеральнаго Штаба и въ 1876 г. окончилъ ее съ серебряной медалью и занесеніемъ имени на мраморную доску.

Зачисленный въ томъ же году въ Генеральный Штабъ, произведенный въ капитаны и назначенный флигель-адъютантомъ, Великій Князь съ началомъ русско-турецкой войны 1877-78 гг. былъ назначенъ состоять для особыхъ порученій при Великомъ Князѣ Главнокомандующемъ, при чемъ на него было возложено, между прочимъ, производство рекогносцировки береговъ Аржиса и Дуная для выбора мѣста переправы черезъ послѣднюю рѣку, а во время таковой у Зимницы, Великій Князь состоялъ при ген. Драгомировѣ и за отличіе при переправѣ черезъ Дунай и при занятіи Систовскихъ высотъ былъ награжденъ орденомъ Св. Георгія 4-й ст.

Затѣмъ Его Императорское Высочество участвовалъ въ аттакѣ и занятіи Шипкинскаго перевала войсками кн. Святополкъ-Мирскаго и за отличіе при этомъ былъ награжденъ золотымъ оружіемъ съ надписью «За храбрость».

Произведенный въ томъ же 1877 году въ полковники, Великій Князь, по окончаніи войны, былъ прикомандированъ къ л.-гв. Гусарскому полку, въ которомъ командовалъ сперва эскадрономъ, затѣмъ дивизіономъ, а въ 1884 году былъ назначенъ командующимъ этимъ полкомъ и въ 1885 г. произведенъ въ генералъ-маіоры съ утвержденіемъ въ должности. Въ 1888 г., сохраняя командованіе полкомъ, Его Императорское Высочество былъ назначенъ въ то же время командиромъ 2-й бригады 2-й гв. кав. дивизіи, въ 1890 г. отчисленъ отъ должности командира полка и назначенъ командующимъ этой дивизіей, въ 1893 г. произведенъ въ генералъ-лейтенанты съ утвержденіемъ въ должности начальника дивизіи, въ 1894 г. пожалованъ званіемъ генералъ-адъютанта, въ 1895 году назначенъ генералъ-инспекторомъ кавалеріи, въ 1901 г. произведенъ въ генералы- отъ-кавалеріи, въ 1905 г. назначенъ Главнокомандующимъ войсками гвардіи С.-Петербургскаго военнаго округа и Предсѣдателя совѣта государственной обороны.

Съ объявленіемъ Великой войны Его Императорское Высочество былъ назначенъ Верховнымъ

Группа французскихъ офицеровъ у гроба Великаго Князя.

Главнокомандующимъ всѣхъ, дѣйствующихъ противъ Германіи и Австріи, русскихъ вооруженныхъ силъ, на каковой должности состоялъ до 23 августа 1915 г.

Великій Князь съ этого дня и до революціи командовалъ войсками Кавказскаго фронта.

За послѣднюю войну Его Императорское Высочество былъ удостоенъ награжденіями орденовъ Св Георгія 3-й ст., Св. Георгія 2-й ст. и Георгіевской сабли, украшенной бриллiантами.

Отблески Русской Славы

Среди множества телеграммъ съ выраженіемъ соболѣзнованія, полученныхъ Великой Княгиней Анастасіей Николаевной, выдѣляются телеграммы: маршала Фоша, Пуанкарэ, Бріана, А. Мильеранъ, министровъ ин. дѣлъ Бельгіи, Гименса и Чехословакіи — Бенеша, Предсѣдателя Союза Чехословацкихъ Легіонеровъ, маршала Жоффра и генераловъ По и Вейганга.

— Еще весь проникнутый воспоминаніями о великихъ заслугахъ, оказанныхъ покойнымъ союзникамъ — пишетъ маршалъ **Фошъ,** — прошу вѣрить моему искреннему соболѣзнованію...

Въ телеграммѣ **Пуанкарэ** говорится: — «Французское правительство не забыло поддержки, оказанной Его Высочествомъ французской арміи въ наиболѣе трудныя для нея времена».

— «Прошу разрѣшенія — пишетъ **Мильеранъ** — повергнуть къ вашимъ стопамъ въ память незабвенныхъ дней 1914 года почтительнѣйшее выраженіе моего глубокаго огорченія и сочувствія утратѣ, постигшей, вмѣстѣ съ вами Россію и Францію»

— «Бельгія будетъ всегда съ благодарностью помнить блестящую роль, сыгранную Великимъ Княземъ во главѣ русскихъ армій во время войны и помощь, оказанную имъ Бельгіи» — говорится въ телеграммѣ **Гиманса.**

— Для Чехословакіи — пишетъ **Бенешъ** — имя Великаго Князя являлось въ самые тяжелые дни войны символомъ великой надежды.

Начальникъ французской Высшей военной школы (академіи генеральнаго штаба) генералъ Дюфуръ издалъ слѣдующій приказъ по ввѣренному ему учрежденію:

«Генералъ распорядился, чтобы офицеры школы обратились мыслью къ церемоніи погребенія Великаго Князя Николая Николаевича, бывшаго Верховнаго Главнокомандующаго Русской Арміи... Во время утренней лекціи, въ часъ, назначенный для похоронъ, будетъ соблюдена минута молчанія».

Представитель Франціи маршалъ Петэнъ на похоронахъ въ Каннахъ.

Клише предоставлены редакціей журнала «Иллюстрированная Россія».

Январь 1929 г.

Роковой 1928 годъ принесъ Русскому Воинству за рубежомъ тяжкія испытанія. Мы потеряли нашего Главнокомандующаго генерала Врангеля и нашего Верховнаго Главнокомандующаго Великаго Князя Николая Николаевича. Они ушли отъ насъ навсегда въ тяжелую годину, когда съ ихъ славными именами русскіе воины связывали столько надеждъ на будущее.

Велико и безгранично наше горе, но есть у насъ единственное и лучшее для насъ утѣшеніе. Утѣшеніе это — тотъ живой памятникъ, что воздвигли себѣ наши Вожди. Живой памятникъ — это Русская Армія за рубежомъ, небывалая, чудесная Армія Великаго Духа. О спасеніи ея передъ смертью молился генералъ Врангель. Ей оставилъ свой посмертный историческій завѣтъ Великій Князь Николай Николаевичъ.

Что-то общее и великое, что превыше всѣхъ испытаній и потерь навѣки спаяло насъ всѣхъ другъ съ другомъ, насъ разсѣянныхъ по всему міру, но духовно единыхъ, братьевъ рыцарей, поклявшихся рано или поздно освободить свое Отечество отъ проклятаго краснаго гнга. Нашу спайку и наше братство не въ силахъ разрушить интриги и ненависть нашихъ явныхъ враговъ и тайныхъ недоброжелателей, не могутъ разрушить ее происки политикановъ всѣхъ толковъ, ибо идемъ мы подъ сѣнью старыхъ сѣдыхъ россійскихъ знаменъ и руководствуемся единымъ, честнымъ, солдатскимъ завѣтомъ:

Памятуйте о Россіи!

Духъ Арміи живъ не только за рубежомъ, среди насъ. Постепенно, день за днемъ пробуждаются къ творчеству и закаляютъ свою волю на борьбу *за Отечество* отдѣльные красные командиры, группируются вокругъ сильныхъ духомъ и выводятъ свои части съ разбойничьихъ коммунистическихъ проселковъ на историческую дорогу россійской державности. Этотъ духъ жертвенно горитъ среди лучшихъ изъ насъ — тѣхъ, кто служитъ Россіи съ оружіемъ въ рукахъ въ лѣсахъ Полѣсья, тѣхъ, кто презирая всѣ опасности для смертельнаго боя тайно переходитъ заповѣдные предѣлы Россіи.

Россія возрождается — въ этомъ сомнѣнія нѣтъ. Новой, сильной Россіи потребуется ея старая, безупречная, жертвенная Армія — въ этомъ тоже сомнѣнія нѣтъ. И для пополненія рядовъ этой Арміи — потребуемся мы.

Вотъ почему мы должны стойко и упорно переносить всѣ удары судьбы, всѣ испытанія, посылаемыя намъ свыше. Мы — частицы, мы — единицы Великой Русской Арміи и Флота, *которые не умерли, которые никогда не умрутъ* — ихъ озаряютъ не только отблески прошлой славы, но и заря славы грядущей.

Въ настоящій моментъ, какъ никогда, мы должны быть едины, спаяны и связаны другъ съ другомъ. Этой безспорно необходимой цѣли — да послужитъ, по мѣрѣ своихъ скромныхъ силъ и средствъ, органъ нашей связи — нашъ военный журналъ «Часовой».

Ни направо, ни налѣво, *но всегда прямо* — за Россію, за Армію, за честь россійскаго имени, сѣдыхъ знаменъ, Андреевскаго флага къ свѣтлому будущему нашего Великаго Отечества.

Въ единеніи — наша сила!...

Приказы и распоряженія

№ 1

§ 1.

5-го января 1929 г. (23-го декабря 1928 г.) въ 9 часовъ 30 минутъ вечера, волею Божіей почилъ нашъ Верховный Главнокомандующій ЕГО ИМПЕРАТОРСКОЕ ВЫСОЧЕСТВО Великій Князь НИКОЛАЙ НИКОЛАЕВИЧЪ.

Скорбная вѣсть разносится теперь по всему міру, и всѣ русскіе люди узнаютъ о тягостной утратѣ.

Тоскливо сожмется русское сердце отъ новаго испытанія.

Въ лицѣ почившаго Великаго Князя мы потеряли Того, Кто всей своей жизнью являлъ достойнѣйшій примѣръ служенія Родинѣ.

Да будетъ же свѣтлая память о нашемъ Вождѣ той силой, которая сплотитъ всѣхъ насъ для продолженія задачи, поставленной Себѣ Великимъ Княземъ. **Будемъ безо всякихъ** отклоненій слѣдовать путемъ безкорыстнаго служенія Родинѣ, которымъ велъ насъ въ БОЗѢ почившій Верховный Главнокомандующій.

§ 2.

Съ сего числа вступаю въ исполненіе обязанностей, которыя ЕГО ИМПЕРАТОРСКОЕ ВЫСОЧЕСТВО Великій Князь НИКОЛАЙ НИКОЛАЕВИЧЪ выполнялъ въ отношеніи Русскаго Обще-Воинскаго Союза, объединяющаго части Зарубежнаго Русскаго Воинства и всѣ существующія военныя организаціи и союзы.

Велика наша скорбь и наша тяжкая утрата, но я увѣренъ, что и это испытаніе не сломитъ нашего воинскаго духа и жертвенной готовности служить освобожденію нашего Отечества.

Генералъ Кутеповъ.

Г. Парижъ **№ 3** 15 января 1929 г.

27-го января ст. ст. сего, 1929, года исполняется 25 лѣтъ со дня нападенія японскихъ миноносцевъ на нашъ флотъ въ районѣ крѣпости Портъ-Артуръ.

Этимъ нападеніемъ и началась фактически Русско-Японская война 1904 - 1905 гг., которая вплела много новыхъ лавровъ въ исторію отдѣльныхъ войсковыхъ частей **Императорской** Россійской Арміи и въ исторію отдѣльныхъ единицъ Россійскаго **Императорскаго Флота.**

Прошу всѣ воинскія части, союзы, и объединенія, входящія въ Русскій Обще-Воинскій Союзъ, от-

мѣтить, по возможности, день начала Русско-Японской войны панихидами по генералѣ **Кондратенко**, адмиралѣ **Макаровѣ** и всѣмъ русскимъ воинамъ, положившимъ въ эту войну свою жизнь за **Родину**, подъ сѣнью **Императорскихъ** Знаменъ и Штандартовъ и Андреевскаго Флага.

Генералъ Кутеповъ.

ФОНДЪ ИМЕНИ ВЕЛИКАГО КНЯЗЯ НИКОЛАЯ НИКОЛАЕВИЧА

ПИСЬМО ВЪ РЕДАКЦІЮ

«Совѣтъ общества Галлиполійцевъ, идя навстрѣчу отовсюду къ нему поступающимъ заявленіямъ своихъ членовъ, въ своемъ засѣданіи отъ 30 января с. г. постановилъ:

До сего времени члены общества галлиполійцевъ дѣлали ежемѣсячные взносы въ Казну Великаго Князя Николая Николаевича, нынѣ, памятуя предсмертный завѣтъ Верховнаго Главнокомандующего — «помните о Россіи» — предложить всѣмъ галлиполійцамъ продолжать дѣлать тѣ же ежемѣсячные взносы въ Фондъ Имени Великаго Князя Николая Николаевича.

Просить генерала Кутепова взять этотъ фондъ въ свое распоряженіе на патріотическія цѣли.

Совѣтъ общества Галлиполійцевъ выражаетъ надежду, что къ его постановленію примкнутъ и всѣ другія организаціи и лица, дѣлавшія ранѣе взносы въ казну Великаго Князя Николая Николаевича».

Предсѣдатель совѣта общества галлиполійцевъ.

М. Репьевъ.

ПИСЬМО

Ген. отъ Инф. Н. Н. Юденича
Ген. отъ Инф. А. П. Кутепову.

Многоуважаемый Александръ Павловичъ.

Послѣ кончины Великаго Князя НИКОЛАЯ НИКОЛАЕВИЧА я обратился къ Вамъ съ пожеланіемъ полнаго успѣха въ предстоящей Вамъ отвѣтственной работѣ по объединенію Русскаго Зарубежнаго Воинства.

Нынѣ, послѣ погребенія нашего Верховнаго Главнокомандующаго, я вновь, какъ старый солдатъ, нахожу нужнымъ отмѣтить чрезвычайную важность сохраненія, кто знаетъ, что еще можетъ случиться, полнаго объединенія нашего Зарубежнаго Воинства.

Желая Вамъ полнаго успѣха въ предстоящей работѣ по поддержанію сплоченности и объединенія Русскаго Обще-Воинскаго Союза, выражаю увѣренность, что Васъ поддержатъ въ этомъ отношеніи всѣ организаціи и воинскіе чины отъ солдата до старѣйшаго Генерала нашей русской Арміи.

Примите увѣреніе въ совершенномъ почтеніи и преданности. Вашъ **Н. Юденичъ.**

Не откладывайте посылку подписныхъ денегъ НА ЗАВТРА! «Часовому» нужна ваша поддержка СЕГОДНЯ.

ГЕНЕРАЛЪ КУТЕПОВЪ — ЖУРНАЛУ «ЧАСОВОЙ»

Истекшій годъ принесъ всѣмъ воинскимъ организаціямъ новыя тяжкія испытанія. Кончина Великаго Князя НИКОЛАЯ НИКОЛАЕВИЧА и генерала Врангеля — по-истинѣ тяжелыя и невознаградимыя утраты.

Но не отчаянію надо предаваться: отчаяніе — удѣлъ малодушныхъ. Мы должны быть достойны нашихъ Вождей. Они призывали къ единенію, стойкости и къ жертвенному служенію Отечеству.

Покажемъ же на дѣлѣ, что эти завѣты не мертвая буква, а дѣйствительно живутъ въ нашихъ сердцахъ.

Генералъ Кутеповъ.

26 января 1929 г.
Парижъ.

Предсѣдатель Обще-воинского Союза генералъ-отъ-инфантеріи Александръ Павловичъ Кутеповъ.

РЕДАКЦІИ «ЧАСОВОГО»
М. Г.

Необходимость въ изданіи нашего общаго военнаго печатнаго органа ощущалась уже давно, почему я отъ всей души привѣтствую выходъ въ свѣтъ журнала-памятки «Часовой», съ пожеланіемъ полнаго успѣха въ достиженіи ею поставленныхъ себѣ задачъ.

Генералъ-лейтенантъ **Витковскій.**

25 января 1929 г.
Ницца.

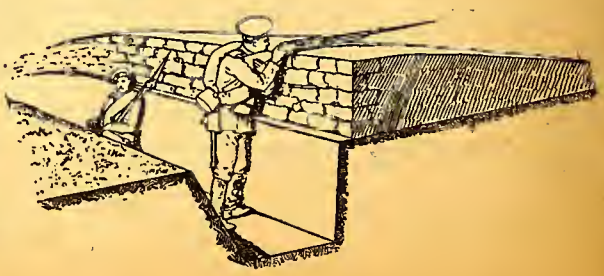

Взятіе Филипополя генераломъ Гурко

В. В. Верещагинъ. 16-3 января 1878 года. Передъ атакой.

3, 4 и 5 января стараго стиля исполнилась 51 годовщина боевъ нашей арміи подъ Филипополемъ въ 1878 г. Тамъ, упираясь правымъ флангомъ въ Филипополь, а лѣвымъ въ отроги Родопскихъ горъ, турецкій главнокомандующій Сулейманъ - паша, во главѣ 45.000 арміи пытался задержать побѣдоносное наступленіе арміи ген. Гурко отъ Софіи на Адріанополь. Сила отряда ген. Гурко не превышала турецкой арміи, но его войска были воодушевлены только что исполненнымъ безпримѣрно труднымъ, но блестящимъ и побѣдоноснымъ переходомъ черезъ Балканы. Нѣкоторыя части гвардіи, напримѣръ, наступая къ Филипополю, перешли р. Марицу въ бродъ при ширинѣ рѣки до 100 саж. и глубинѣ брода до груди и при томъ при морозѣ въ 8 градусовъ.

Генералъ-фельдмаршалъ І. В. Гурко.

Въ этомъ трехдневномъ бою армія Сулеймана была совершенно разбита, потеряла 110 орудій и въ безпорядкѣ отступила въ Родопскія горы. Путь на Адріанополь былъ очищенъ.

ПРИСОЕДИНЕНІЕ МАЛОРОССІИ

8 января 1654 г.

Убѣдившись, послѣ длительной борьбы съ Польшей, въ недостаточности собственныхъ силъ, Хмѣльницкій сталъ искать покровительства сосѣднихъ державъ. Сначала онъ обратился къ Турціи, затѣмъ къ Москвѣ. Долго длились переговоры съ Москвою; наконецъ, Земскій соборъ высказался за принятіе Малороссіи подъ царскую руку. Царь Алексѣй Михайловичъ послалъ своихъ уполномоченныхъ въ Переяславль, куда Хмѣльницкій велѣлъ собраться всѣмъ полковникамъ и старшинѣ.

8 января 1654 г. была собрана общая рада, изъявившая желаніе соединиться съ Московскимъ государствомъ. Тогда же были приведены къ присягѣ гетманъ, старшина и все войско запорожское и прочитаны условія соединенія съ Россіей. Казаки остались довольны. Старшина требовалъ, чтобы царскіе послы присягнули за царя соблюдать условія соединенія; послы отказались, считая это униженіемъ для царя.

Въ мартѣ пріѣхали послы войска Запорожскаго, Зарудный и Тетеря въ Москву и здѣсь послѣ долгихъ совѣщаній, условія соединенія были одобрены Боярской думой и утверждены царомъ.

МИРЪ ВЪ ЯССАХЪ

Ясскій миръ — 29 декабря 1791 года — закончилъ Турецкую войну (вторую при Екатеринѣ II), веденную Россіей въ союзѣ съ Австріей. Главныя условія мирнаго трактата: земли между Бугомъ и Днѣстромъ отходятъ къ Россіи и Днѣстръ дѣлается границей между Россіей и Турціей; подтверждены льготы, выговоренныя въ пользу Молдавіи и Валахіи по Кучукъ-Кайнарджинскому миру, и установлены новыя; Порта обязывается запретить своимъ пашамъ на Кавказѣ возбуждать сосѣдей противъ Грузіи и удерживать закубанскіе горскіе народы отъ разбойничьихъ нападеній на пограничныя владѣнія Россіи на сѣв. Кавказѣ, при чемъ границей устанавливается рѣка Кубань.

ПРИСОЕДИНЕНІЕ ГРУЗІИ

30 — 18 января 1801 г.

Сношенія грузинскихъ царей съ единовѣрной Москвой начались уже въ XV вѣкѣ.

Съ начала XVI вѣка со стороны Персіи и Турціи начинается рядъ исключительно жестокихъ мѣропріятій съ цѣлью заставить грузинскихъ царей прекратить эти сношенія. Грузія подвергается ужаснымъ нашествіямъ персидскихъ и турецкихъ полчищъ, страна не разъ разоряется, сотни тысячъ людей уводятся въ плѣнъ и рабство; шахи требуютъ насильственнаго перехода грузинскаго царя и знати въ мусульманство.

Въ теченіе всей турецкой кампаніи (1768 — 1774 гг.) грузины вмѣстѣ съ русскими войсками, впервые прибывшими въ Грузію, дѣйствовали противъ Турціи. Вскорѣ послѣ этой войны (въ 1783 г.) союзникъ Императрицы Екатерины II, царь Ираклій II заключилъ съ нею договоръ, въ силу котораго онъ вступалъ подъ покровительство Россіи. Но въ 1795 г. въ Грузію вторгается свирѣпый Ага-Магометъ-ханъ, шахъ персидскій, и вновь предаетъ все огню и мечу. Это наноситъ послѣдній ударъ независимому существованію Грузіи. При сынѣ Ираклія II Георгіи XIII Грузія была присоединена къ Россійской Имперіи.

Побѣда генерала Радецкаго у Шипки

В. В. Верещагинъ.

(9-28 января 1877 года)

«На Шипкѣ все спокойно».

Съ Шипкой навсегда связаны воспоминанія о блестящихъ подвигахъ русской арміи въ войну 1877-78 г. г. по необычайной выносливости, подвижности и преданности долгу русскаго война.

Послѣ ряда чрезвычайно кровавыхъ боевъ въ августѣ 1877 года — прославившихъ имя генерала Радецкаго, 4 стрѣлковую бригаду и 14 пѣх. дивизію, началось знаменитое «шипкинское» сидѣніе — одинъ изъ самыхъ тяжелыхъ эпизодовъ этой войны. Съ наступленіемъ зимы защитники Шипки были обречены на пассивную оборону, при страшныхъ морозахъ и метеляхъ на вершинахъ горъ. Люди на постахъ замерзали. «На Шипкѣ — все спокойно!»... печатали тогда газеты оффиціальныя сообщенія. Эти слова стали потомъ историческими. Конецъ 1877 года ознаменовался окончаніемъ трагическаго «шипкинскаго сидѣнія», послѣднимъ актомъ котораго была геройская и побѣдоносная атака генераломъ Радецкимъ турецкихъ позицій.

Уставъ о Всесословной Воинской Повинности

(13-1 января 1874 г.)

Либеральныя реформы Императора Александра II — освобожденіе крестьянъ отъ крѣпостной зависимости, земское и городское самоуправленіе, судебная реформа — логически влекли къ дальнѣйшему уравненію всѣхъ сословій въ ихъ правахъ и обязанностяхъ. До 1 янв. 1874 г. дворянство юридически, а всѣ состоятельные люди фактически были освобождены отъ воинской повинности; вторые потому, что могли отъ нея откупиться. Вся тяжесть этой повинности ложилась на крестьянъ и мѣщанъ. Франко-Прусская война 1870-71 г. г., доказала, что при современныхъ условіяхъ, защита отечества должна вестись не арміей, а вооруженнымъ народомъ, а для этого воинскую повинность надо построить на самомъ широкомъ основаніи. Вотъ эти-то два главныхъ соображнія и побудили нашего военнаго министра Дм. Алексѣев. Милютина приняться за проведеніе въ жизнь давно лелѣянной имъ мысли объ уравнительной воинской повинности.

Императоръ Александръ II.

Графъ Дм. Алек. Милютинъ (род. 28 іюня 1816 г.) былъ человѣкомъ высоко образованнымъ.

Окончивъ Московскій университетскій пансіонъ съ серебряной медалью, онъ затѣмъ посвятилъ себя всецѣло военной дѣятельности.

Гуманный, обладающій свѣтлымъ умомъ, свободный отъ тщеславія и честолюбивыхъ стремленій, скромный въ своихъ личныхъ потребностяхъ, простой въ обращеніи съ людьми и горячій патріотъ Д. А. Милютинъ имѣлъ одну страсть — т р у д и т ь с я. Въ 1862 г. онъ подаетъ Государю свой историческій знаменитый докладъ, въ которомъ указываетъ, что численность нашей арміи въ военное время меньше численности боевыхъ силъ и Франціи, и Пруссіи и только на 39 тыс. больше Австріи. Онъ не допускалъ, чтобы Россія могла отказаться отъ своего первостепеннаго политическаго значенія, пріобрѣтеннаго ею тысячелѣтнимъ существованіемъ. Но, чтобы сравняться со своими западными сосѣдями, нужно провести рядъ послѣдовательныхъ

реформъ: раздѣлить Россію на военные округа (децентрализація), реорганизовать пѣхоту, уменьшить численность кавалеріи, усилить кадры резервныхъ частей, образовать кадры запасныхъ войскъ, учредить военныя гимназіи и военныя училища вмѣсто кадетскихъ корпусовъ (они выпускали сразу офицеровъ), открыть юнкерскія училища, сократить срокъ службы солдатъ съ 25 лѣтъ на 16, улучшить бытъ солдатъ (пища, жилище, обмундированіе), обучать солдатъ грамотѣ, уничтожить въ арміи наказаніе розгами и изгнать рукоприкладство. и пр. Въ 1870 г. было приступлено къ разработкѣ и главной военной реформы о всеобщей воинской повинности.

Александръ II по поводу Устава о воинской повинности далъ слѣдующій всемилостивѣйшій Высочайшій рескриптъ (отъ 11 янв. 1874 г.) на имя Д. А. Милютина: «Проникнутый горячей заботливостью о пользахъ арміи и общемъ благѣ государства Вы стремились во внесенномъ Вами въ Государственный Совѣтъ проэктѣ къ пріумноженію не только матеріальной, но преимущественно, нравственной силы войска, и въ то же время не упустили изъ виду необходимости огражденія другихъ важныхъ интересовъ быта семейнаго, промышленности, торговли и въ особенности просвѣщенія во всѣхъ его степеняхъ. Тяжелыми трудами Вашими въ этомъ дѣлѣ и просвѣщеннымъ на него взглядомъ Вы оказали государству услугу, которую Я ставлю въ особое удовольствіе засвидѣтельствовать и за которую выражаю Вамъ МОЮ истинную признательность. Законъ, МНОЮ утвержденный и нынѣ обнародованный, да будетъ при Вашемъ содѣйствіи приводиться въ исполненіе въ томъ-же духѣ, въ какомъ онъ составленъ».

Генералъ-фельдмаршалъ Д. А. Милютинъ.

Дѣйствительно, Уставу о воинской повинности посчастливилось въ томъ отношеніи, что проводилъ его въ жизнь самъ авторъ его, великій гражданинъ и воинъ Д. А. Милютинъ.

Ф. Ростовцевъ.

Взятіе Геокъ-Тепе

(24-12 января 1881 года).

В. В. Верещагинъ. **У крѣпостной стѣны.**

Завоеваніе Туркестана и мирное водвореніе наше среди туркменъ-іемудовъ (на восточномъ берегу Каспійскаго моря) требовало отъ насъ рѣшенія вопроса о Текинской Туркменіи. Она врѣзалась клиномъ въ наши Среднеазіатскія владѣнія и пересѣкала всѣ караванные пути на югъ къ Индіи. Мирно уладить текинскій вопросъ намъ не удалось.

По личному выбору Александра II начальникомъ Ахалъ-Текинской экспедиціи былъ назначенъ к-ръ IV арм. корпуса ген. Скобелевъ. 12 янв. 1880 г. Скобелевъ былъ принятъ Государемъ, который весьма обстоятельно лично ему объяснилъ причины нашихъ предыдущихъ неудачъ. Скобелевъ всегда съ волненіемъ говорилъ объ этой рѣдкой оцѣнкѣ нашей первой неудачи подъ Геогъ-Тепе.

Подготовка операціи Скобелевымъ была образцовой и потребовала бы для ея изложенія цѣлаго трактата.

7 мая 1880 г. Скобелевъ высадился въ Чикишлярѣ пустивъ своего боевого коня вплавь съ 4-хъ верстъ. Текинцы уже слышали о Скобелевѣ; вскорѣ они его прозвали «Гезъ-Канлы», т. е. кровавые глаза., глаза мстителя. Первыя боевыя дѣйствія Скобелева имѣли цѣлью перенести нашу базу поближе къ Геогъ-Тепе. Это ему удалось. Затѣмъ, Скобелеву надо было лично провѣрить, что за противникъ передъ нимъ.

30 ноября Скобелевъ заложилъ «базу осады» въ 12 в. отъ крѣпости.

Для выбора фронта атаки 4 дек. новая рекогносцировка Скобелева. Рѣшено произвести «ускоренную осаду». Для увеличенія войскъ снимались части войскъ съ этаповъ. 20 дек. началась осада южнаго фронта. Весь лагерь перенесенъ послѣ взятія сел. Янги-Кола въ 800 саж. отъ южнаго фаса крѣпости. 23 начались осадныя инженерныя работы. Атаку рѣшено вести двумя участками по обѣимъ

сторонамъ ю.-в. угла. 26-27 открыта вторая параллель съ ходами.

Ночью 28 текинцы произвели вылазку 4-мя тысячами (были и женщины) обрушились на траншеи, батареи и редуты, захватили одно горное орудіе. Подошедшія подкрѣпленія выбили ихъ. Скобелевъ стоялъ съ 2-мя ротами резерва на-готовѣ и велѣлъ играть музыкѣ. Текинцы не выносили нашей музыки, она наводила на нихъ страхъ; ихъ ишаны произносили въ это время молитвы. Вылазка 30 дек. была для текинцевъ менѣе удачна, хотя принимали въ ней участіе 6 тыс. человѣкъ. Въ отвѣтъ на эту вылазку Скобелевъ перенесъ лагерь въ 1-ю параллель. «Русскій сердарь присталъ къ намъ, какъ рубашка къ тѣлу», жаловались текинцы. Весь нашъ отрядъ теперь былъ постоянно подъ сильнымъ огнемъ и несъ большія потери. Надо было спѣшить со штурмомъ. 3-я вылазка текинцевъ 4 янв. была отбита нами блестяще, хотя въ ней участвовало 12 тысячъ текинцевъ; потери ихъ были громадны.

12 янв. была готова мина, заложенная подъ стѣной крѣпости.

Въ 7 ч. утра артиллерія начала совершенствовать свою брешь. Въ 11 ч. 20 м. взорвалась мина Впечатлѣніе отъ нее было ужасное: текинцы потеряли разсудокъ и не могли сообразить, что произошло; наша артиллерія въ это время обрушилась на крѣпость и головная часть силъ Куропаткина бросилась къ обвалу. Они были встрѣчены огнемъ, а потомъ завязалась рукопашная схватка; однако, текинцы были сбиты и отошли къ кибиткамъ. Часть отряда генерала Куропаткина сошла внутрь крѣпости. Груды тѣлъ противника свидѣтельствовали объ его упорствѣ.

Преслѣдованіе велось Скобелевымъ на 15 верстъ. Наши потери при штурмѣ 398 ч. (изъ нихъ убито 54). Картина потерь текинцевъ за время осады была ужасна.

На цитадели былъ поднятъ большой Императорскій штандартъ. Государь произвелъ Скобелёва въ полные генералы и наградилъ Георгіемъ 2-ой степени.

18 янв. былъ занятъ Асхабадъ, а Скобелевъ получилъ письмо отъ текинскихъ старшинъ о полной покорности.

Ф. Р.

ГЕНЕРАЛЪ-МАЙОРЪ М. Г. ДРОЗДОВСКІЙ (1919 — 14-1 января — 1929 г.)

Генералъ-маіоръ М. Г. Дроздовскій.

Михаилъ Гордѣевичъ Дроздовскій родился въ 1881 году. По окончаніи Кіевскаго Владимірскаго Кадетскаго Корпуса въ 1899 г., а затѣмъ Павловскаго Военнаго Училища въ 1901 году произведенъ былъ въ офицеры и выпущенъ Лейбъ-Гвардіи въ Волынскій полкъ. Въ 1904 году поступилъ въ Импер. Николаевскую Военную Академію и затѣмъ, по собственному желанію отправился на Дальній Востокъ, гдѣ принялъ участіе въ Русско-Японской войнѣ, командуя ротой въ одномъ изъ сибирскихъ стрѣлковыхъ полковъ. По окончаніи войны М. Г. Дроздовскій возвратился въ Академію, которую и окончилъ въ 1908 году. Великую войну М. Г. Дроздовскій прослужилъ на должности шт.-оф для порученій при штабѣ 27 арм корп., нач.-ка штаба 64 пѣх. див и командира 60 Замостскаго полка.

Имя полковника, а затѣмъ генерала Дроздовскаго стало историческимъ со времени его знаменитаго 1200 верстнаго похода изъ Яссъ (Румынія) на Донъ. Вотъ, что говорится объ этомъ походѣ въ приказѣ Главнокомандующаго вооруженными силами на Югѣ Россіи генерала Деникина отъ 4 января 1919 года, отданномъ по случаю смерти героя.

«Снова тяжелая утрата. Въ Ростовѣ скончался отъ ранъ, полученныхъ въ бою подъ Ставрополемъ, доблестный начальникъ 3-ей дивизіи генералъ-майоръ Михаилъ Гордѣевичъ Дроздовскій. Почти годъ тому назадъ, несмотря на невѣроятныя трудности и препятствія со стороны многихъ не вѣрующихъ, генералъ Дроздовскій сумѣлъ сформировать отрядъ, съ которымъ въ концѣ апрѣля прибылъ на Донъ. Собравъ горсть безъ завѣтно любящихъ Родину людей, не зная, что творилось въ это время на Дону и на Кубани, вдохнувъ въ сердца ихъ непоколебимую вѣру въ правое дѣло, генералъ Дроздовскій совершилъ съ ними при исключительно трудныхъ условіяхъ безпримѣрный 1200 верстный походъ: отрядъ шелъ за нимъ такъ, какъ вѣрилъ въ него. Переправа отряда на паромѣ черезъ Южный Бугъ, форсированная переправа Днѣпра у Каховки, бои подъ Акимовкой, Росановымъ, овладѣніе Мелитополемъ и освобожденіе отъ большевистскихъ бандъ Новочеркасска — вотъ этапы его славы. Твердое непоколебимое рѣшеніе соединиться во что бы то ни стало съ Добровольческой Арміей привело его 24 мая въ Мечетку и ряды добровольцевъ увеличились почти на одну треть. Съ того времени генералъ Дроздовскій во главѣ 3-ей дивизіи принимаетъ славное участіе во всѣхъ бояхъ Добровольческой Арміи в время 2-го Кубанскаго похода и положилъ немало трудовъ въ дѣло спасенія Кубани. Высокое безкорыстіе, преданность идеѣ, полное презрѣніе къ опасности по отношенію къ себѣ — соединились въ немъ съ сердечной заботой о подчиненныхъ, жизнь которыхъ всегда онъ ставилъ выше своей.

Миръ праху твоему Рыцарь безъ страха и упрека».

Въ § 2 того же приказа говорилось:

«Для увѣковѣченія памяти почившаго героя, приказываю имъ созданному 2-ому офицерскому полку именоваться впредь 2-мъ Офицерскимъ Генерала Дроздовскаго полкомъ».

Генералъ Дроздовскій былъ раненъ 31 октября большевистской пулей въ ступню лѣвой ноги. Сравнительно легкое раненіе привело къ зараженію крови и роковому концу. 1 января по ст ст генералъ Дроздовскій скончался въ Ростовѣ на Дону въ клиникѣ профессора Напалкова.

НАЗНАЧЕНІЕ ГЕН. КОРНИЛОВА КОМАНДУЮЩИМЪ ДОБРОВ. АРМІЕЙ

8-26 января 1918 года

Въ началѣ января организація зарождавшагося въ Новочеркасскѣ антибольшевицкаго движенія находилась въ чрезвычайной опасности: между ген. Алексѣевымъ и Корниловымъ обнаружилось серьезное расхожденіе, грозившее ухо домъ отъ дѣлъ или Корнилова, или Алексѣева. Генералъ Деникинъ въ «Очеркахъ русской смуты» пишетъ про этотъ періодъ: «Хрупкій еще организмъ арміи не выдержалъ бы удаленія кого-либо изъ нихъ. Между тѣмъ, обоимъ, въ узкихъ рамкахъ только что начинавшагося дѣла, было, очевидно, слишкомъ тѣсно». Горячая любовь къ родинѣ удержала, одна-

ко, обоихъ патріотовъ у начатаго ими дѣла: Алексѣевъ согласился, чтобы вся военная власть перешла въ руки Корнилова, и на Рождествѣ былъ объявленъ «секретный» приказъ о вступленіи ген. Корнилова въ командованіе арміей, которая впервые была названа оффиціально Добровольческой.

Генералъ Л. Г. Корниловъ.

На слѣдующій день состоялось и принятіе, предложенной ген. Деникинымъ системы распредѣленія власти: ген. Алексѣевъ — гражданское управленіе, внѣшнія сношенія и финансы; ген. Корниловъ — власть военная и ген. Калединъ — управленіе Донской областью. Верховную власть долженъ былъ составлять этотъ тріумвиратъ, онъ могъ разрѣшать всѣ вопросы государственнаго значенія, при чемъ на засѣданіяхъ долженъ былъ предсѣдательствовать тотъ изъ генераловъ, чьего вѣдѣнія вопросъ обсуждался.

† ГЕНЕРАЛЪ КАППЕЛЬ

25-12 января 1920 года

Есть люди, которые въ обыкновенной обстановкѣ мало чѣмъ выдѣляются изъ общаго житейскаго уровня, но въ годы потрясеній и военныхъ бурь сразу обнаруживается величіе ихъ души.

Къ такимъ людямъ принадлежалъ Владиміръ Оскаровичъ Каппель.

Службу онъ началъ въ 17-мъ Уланскомъ Новомиргородскомъ полку; былъ хорошимъ строевымъ офицеромъ и прекраснымъ товарищемъ.

Во время прохожденія курса Императорской Николаевской Военной Академіи держался скромно, но независимо и всегда съ достоинствомъ.

Такую же линію велъ и въ Офицерской Кавалерійской Школѣ, находясь въ перемѣнномъ составѣ.

Военную Академію окончилъ (въ 1913 году) по первому разряду и былъ причисленъ къ Генеральному Штабу.

Вскорѣ началась Міровая война, во время которой занималъ рядъ должностей офицера Генеральнаго Штаба и получилъ рядъ отличій, продвинувшись до чина подполковника.

Большевизмъ засталъ В. О. Каппеля въ Самарѣ.

Когда въ 1918 году на Самаро-Златоустовской и Сибирской жел. дорогахъ началось чехо-словацкое движеніе и въ городахъ произошли мѣстныя возстанія, подполковникъ Каппель сталъ во главѣ добровольческихъ отрядовъ, съ которыми двинулся вверхъ по Волгѣ.

Дѣйствуя совмѣстно съ чехословаками и другими отрядами, В. О. Каппель освободилъ отъ большевицкой власти рядъ городовъ и крупныхъ поселеній, лежащихъ по средней Волгѣ.

Съ приходомъ къ власти Верховнаго Правителя боевая дѣятельность В. О. Каппеля развернулась въ болѣе широкомъ масштабѣ. Онъ былъ произведенъ въ чинъ генералъ-майора и весной 1919 года поставленъ во главѣ вновь сформированнаго корпуса, который съ успѣхомъ дѣйствовалъ въ районѣ Уральскихъ горъ.

Но наиболѣе тяжелая и отвѣтственная задача выпала на долю молодого генерала Каппеля во время отступленія армій адмирала Колчака Колчака въ глубь Сибири.

Какъ всегда, при неудачахъ, — осенью 1919, — среди высшаго командного состава Сибирской арміи произошло много перемѣнъ; и въ концѣ концовъ, во главѣ отходящихъ войскъ оказался доблестный генералъ Каппель.

Войскамъ приходилось отходить въ жестокую зиму, подъ напоромъ красныхъ и среди районовъ, охваченныхъ партизанскими возстаніями.

Это былъ по-истинѣ легендарный ледяной походъ!..

Генералъ Каппель, двигаясь со своимъ штабомъ походнымъ порядкомъ, дни и ночи проводилъ на конѣ, появляясь въ самыхъ опасныхъ мѣстахъ.

Во время одной изъ рекогносцировокъ, когда колонны шли по рѣкѣ, онъ вмѣстѣ съ конемъ провалился подъ ледъ; весь измокъ, схватилъ простуду и отморозилъ себѣ ноги.

Несмотря на уговоры ближайшихъ сотрудниковъ отправиться какъ можно скорѣе на линію жел. дор., чтобы пересѣсть для дальнѣйшаго слѣдованія въ одинъ изъ проходящихъ поѣздовъ, генералъ Каппель на отрѣзъ отказался: онъ не хотѣлъ покидать своихъ боевыхъ соратниковъ въ самый тяжелый для нихъ моментъ, — и продолжалъ путь по Сибирской тайгѣ тѣмъ же походнымъ порядкомъ, на конѣ.

Стояли жестокіе январьскіе морозы... На одномъ изъ переходовъ доблестный генералъ Каппель, сохраняя до конца величавое спокойствіе духа скончался. Тѣло его было довезено войсками до Читы и тамъ погребено съ воинскими почестями.

Но имя генерала Каппеля не умерло. Оно стало символомъ долга и самопожертвованія. Дѣла его не забыты. Память о немъ свято чтится и на Волгѣ, и на Уралѣ, и въ Сибири, и на чужбинѣ.

Войска, во главѣ которыхъ онъ совершилъ крестный путь съ гордостью стали именовать себя **каппелевцами.**

Впослѣдствіи, когда Забайкалье было оставлено, они ушли въ Приморскую область, и тамъ продолжали борьбу съ большевиками вплоть до паденія Владивостока, что произошло въ концѣ 1922 года.

И по сіе время каппелевцы въ своихъ рядахъ съ благоговѣніемъ вспоминаютъ своего вождя.

Будущій историкъ гражданской войны, изучая событія на Восточномъ фронтѣ, не пройдетъ мимо генерала Каппеля. Его жертвенный подвигъ онъ оцѣнитъ по достоинству и воздастъ должное его дѣламъ.

Мы же, его соратники, въ девятую годовщину его трагической смерти смиренно склонимъ наши головы передъ памятью того, кто превыше всего ставилъ благо Родины и честь русской арміи.

И. Акулининъ.

Прибытіе Генерала Миллера въ Архангельскъ

(31 дек. 1918 г. — 13 янв. 1919 года.)

31 декабря 1918 года (13 января 1919 года) — день моего прибытія въ Архангельскъ, отнюдь не представляется исторической датой въ жизни Сѣверной Области, къ тому времени вошедшей уже въ опредѣленную колею, и главными этапами которой являются: день возникновенія Области — переворотъ 2-го августа 1918 года и прибытіе англійской эскадры, внутренній переворотъ въ началѣ сентября того же года, приведшій къ замѣнѣ соціалистическаго Верховнаго Управленія — Временнымъ Правительствомъ Сѣверной Области коалиціоннаго характера, день отплытія союзныхъ войскъ изъ Архангел ска — 27 сентября 1919 года и наконецъ день нашей эвакуаціи — 19 февраля 1920 года.

Но уступая желанію редакціи «Часового», я готовъ подѣлиться съ читателями его моими воспоминаніями, относящимися къ моему пріѣзду въ Архангельскъ, и заранѣе прошу снисхожденія, если они окажутся мало интересными.

Сегодня исполнилось 10 лѣтъ, что я на ледоколѣ «Канада» пришелъ въ Архангельскъ.

Съ сентября 1918 года я находился въ Парижѣ, вызванный для выясненія возможности сформировать какую-нибудь боевую часть изъ чиновъ нашихъ бригадъ, дравшихся на французскомъ фронтѣ и послѣ революціи обращенныхъ французами въ рабочіе команды.

Дипломатическія представительства державъ, бывшихъ въ то время еще въ войнѣ съ Германіей, выѣхавъ изъ Петрограда, вскорѣ, послѣ заключенія Брестъ-Литовскаго мира, волею судебъ оказались осенью 1918 г. въ Архангельскѣ, гдѣ послѣ внутренняго переворота, совершеннаго въ ночь на 2 августа группой офицеровъ и поддержаннаго на слѣдующій день небольшимъ англійскимъ десантомъ, образовалось подъ предсѣдательствомъ Н. В. Чайковскаго, народнаго соціалиста, сначала Верховное Управленіе, а затѣмъ болѣе скромное Временное Правительство Сѣверной Области, обнимавшей лишь нѣсколько уѣздовъ Архангельской губерніи. Въ октябрѣ и началѣ ноября нашимъ посломъ въ Паржѣ В. А. Маклаковымъ были получены изъ Архангельска послѣдовательно телеграммы сначала отъ французскаго посла г. Нуланса, а затѣмъ отъ италіанскаго посла маркиза делла - Торрета съ просьбой, чтобы я немедленно выѣхалъ въ Архангельскъ. Къ тому времени выяснилось, что никакой задачи во Франціи мнѣ дано не будетъ.

Вскорѣ послѣ этого (11-го ноября) было заключено перемиріе: міровая война окончилась. Тѣмъ не менѣе всѣ морскія сообщенія продолжали находиться въ рукахъ англійскихъ властей. За нѣсколько дней до моего выѣзда изъ Парижа я получилъ непосредственно телеграмму отъ Временнаго Правительства съ указаніемъ, что меня вызываютъ для назначенія меня Генералъ-Губернаторомъ Сѣверной Области. Въ то время сообщенія съ территоріей бывшей Россійской Имперіи были почти совершенно прерваны и свѣдѣнія о происходившемъ тамъ доходили только черезъ англійскую контръ - развѣдку: поэтому для меня оставалось совершенно загадочнымъ, что представляетъ Сѣверная Область, гдѣ рядомъ съ полновластнымъ англійскимъ Главнокомандующимъ уживалось Временное Правительство и гдѣ, подъ прикрытіемъ небольшихъ отрядовъ союзныхъ войскъ — англійскихъ, американскихъ, французскихъ, италіанскихъ и сербскихъ, должны были формироваться русскія части для борьбы съ большевиками.

По пріѣздѣ въ Лондонъ я поспѣшилъ навѣстить начальника англійскаго генеральнаго штаба, генерала Хенри Уильсона, чтобы отъ него узнать о намѣреніяхъ англичанъ, о силахъ, которыми они располагаютъ въ Сѣверной Области, и о ихъ военныхъ планахъ на будущее. Велико было мое разочарованіе отъ всего, что я услышалъ. Конецъ войны совершенно измѣнилъ точку зрѣнія англійскаго правительства на дессантныя экспедиціи на побережья Бѣлаго Моря и Ледовитаго Океана. Оно въ свое время разсматривало ихъ, какъ эпизоды европейской войны; оно боролось не съ большевиками, а съ нѣмцами; по словамъ генерала Уильсона, высадка англичанъ въ Мурманскѣ и Архангельскѣ была вызвана увѣренностью въ безграничномъ вліяніи германскаго генеральнаго штаба на центральную советскую власть и преслѣдовала три цѣли: 1) овладѣть портами Архангельска и Мурманска, дабы они не служили базами для германскихъ подводныхъ лодокъ, оперирующихъ на путяхъ изъ Англіи въ Норвегію; 2) захватить громадное военное имущество, свезенное в 1916 - 1917 г. г. въ эти порты изъ Америки и Англіи заботами Императорскаго Правительства и не вывезенные на фронтъ Временнымъ Правительствомъ, дабы оно большевиками не было предоставлено нѣмцамъ и не было использовано противъ англичанъ и французовъ на французскомъ фронтѣ; 3) содѣйствовать возсозданію русскихъ войскъ для образованія новаго фронта, который хотя отчасти отвлекъ бы вниманіе германскаго главнаго командованія. Съ заключеніемъ мира все это отпадало и ни о какихъ активныхъ операціяхъ противъ большевиковъ **не могло быть и рѣчи.** Для меня оставался открытымъ вопросъ, когда и какъ англичане уведутъ войска изъ Сѣверной Области или временно оставятъ въ области, но не для борьбы съ большевиками, а для политическаго и экономическаго захвата ея, для эксплуатаціи ея несмѣтныхъ естественныхъ богатствъ.

Съ тяжелымъ чувствомъ я взошелъ на пароходъ, который долженъ былъ меня доставить въ Мурманскъ; за двухнедѣльное плаваніе на этомъ старомъ пароходикѣ «Утмали», моими спутниками были исключительно англійскіе и американскіе офицеры, ѣхавшіе къ своимъ частямъ, и цѣлая англійская рота, посланная на смѣну. Англійскіе офицеры были настроены воинственно и съ искренней нена-

вистью говорили о большевикахъ; многіе изъ нихъ уже бывали въ Россіи и составили себѣ опредѣленное мнѣніе дженьльмэна о большевикахъ. Увы, не они, а лондонскіе политики, съ Ллойдъ Джоржемъ во главѣ, имѣли рѣшающій голосъ.

28 декабря я взошелъ на русскій ледоколъ «Канада», гдѣ былъ встрѣченъ капитаномъ ледокола, со всѣми почестями, подобающими старшему представителю военной власти. Кто-бы могъ думать, что черезъ 14 мѣсяцевъ эта же «Канада» подъ командой того-же капитана будетъ пытаться артиллерійскимъ огнемъ потопить ледоколъ «Козьма Мининъ», на которомъ я покидалъ Архангельскъ, уходя въ изгнаніе?

На пристани Архангельска меня встрѣтилъ комендантъ Архангельска полк. Трагеръ и тутъ я, покинувшій Россію въ августѣ 1917 года, впервые столкнулся съ однимъ изъ «завоеваній революціи». Полковникъ блестящими глазами посмотрѣлъ на мое генеральское пальто на красной подкладкѣ и съ генералъ - лейтенантскими погонами, и скромно и печально доложилъ мнѣ:

— А мы здѣсь еще не носимъ галунныхъ погонъ; но со времени пріѣзда генерала Марушевскаго въ ноябрѣ, намъ приказано надѣть суконные погоны, — добавилъ онъ, — и это было уже большое счастіе.

И дѣйствительно, у него на пальто были нашиты погоны изъ солдатскаго сукна и на нихъ чернильнымъ карандашемъ нарисованы двѣ полоски.

Я понялъ, почему вновь сформированныя роты такъ легко бунтовали; но этотъ страхъ передъ выявленіемъ офицера, какъ начальника своихъ солдатъ, страхъ передъ всякимъ внѣшнимъ отличіемъ, символизирующимъ это положеніе офицера, какъ начальника, ко времени моего пріѣзда уже значительно ослабѣлъ подъ вліяніемъ энергичныхъ мѣръ, принятыхъ генераломъ Марушевскимъ какъ во внутренней жизни частей, такъ и при быстромъ подавленіи второго солдатскаго бунта въ началѣ декабря.

Подъ этими впечатлѣніями я началъ свою работу въ Архангельскѣ.

Генералъ Лейтенантъ
Е. Миллеръ.

31 декабря 1928 г.
13 января 1929 г.
г. Парижъ

По болѣзни редактора Политическаго отдѣла - статьи этого отдѣла начнутся печатаніемъ съ февральскаго номера „Часового“.

ПАМЯТИ РОССІЙСКАГО ВЕРХОВНАГО ГЛАВНОКОМАНДУЮЩАГО

Великій князь Николай Николаевичъ былъ кровно ближе другихъ Членовъ Дома Романовыхъ къ Императору Павлу I.

Въ царствованіе Государя Императора Александра III Великій Князь достигъ поста начальника 2-ой гвардейской кавалерійской дивизіи, а затѣмъ оставался, какъ бы, въ тѣни.

Съ воцареніемъ Государя Императора Николая II началось выдвиженіе Великаго Князя на посты государственнаго значенія: генералъ-инспектора кавалеріи, главнокомандующаго войсками Гвардіи и Петербургскаго военнаго округа и предсѣдателя Совѣта Обороны.

Августѣйшій военноначальникъ нашелъ, наконецъ, поле для проявленія своей исключительной энергіи, рѣдкостной силы воли, природныхъ дарованій и военныхъ знаній, пріобрѣтенныхъ въ академіи генеральнаго штаба, закрѣпленныхъ боевымъ опытомъ войны 77-78 годовъ и обширной практикой фактическаго командованія частями отъ взвода до дивизіи включительно.

Къ сожалѣнію, вѣрная въ основѣ идея объединенія обороны государства въ одномъ лицѣ, возглавлявшемъ Совѣтъ Обороны, встрѣтила противодѣйствіе со стороны лицъ и круговъ некомпетентныхъ: совѣтъ былъ упраздненъ, и Великій Князь, не успѣвъ оставить глубокаго слѣда на этомъ посту первостепенной важности, былъ освобожденъ отъ обязанностей, которыя ему пришлось впослѣдствіи выполнять уже во время войны въ качествѣ Верховнаго Главнокомандующаго, стѣсненнаго чужимъ планомъ кампаніи и подготовки къ войнѣ, проведенной другими...

Генералъ-инспекторомъ кавалеріи Великій Князь Николай Николаевичъ — страстный охотникъ, спортсменъ, кавалеристъ до глубины души —— сумѣлъ въ короткое время лѣтняго руководства вывести русскую кавалерію изъ манежа въ поле. Требованія плацпарадныя, мирныя смѣнились боевыми. Не останавливаясь ни передъ чѣмъ, Августѣйшій генералъ - инспекторъ настойчиво проводилъ принципы и методы воспитанія кавалеріи, которымъ онъ глубоко вѣрилъ.

На посту Главнокомандующаго войсками Гвардіи и Петербургскаго военнаго округа, въ теченіе ряда лѣтъ, вплоть до самой войны, Великій Князь всегда являлъ примѣръ исполненія обязанностей «не за страхъ, а за совѣсть». Его вдохновенная работа дала несомнѣнные плоды: командный составъ и части, прошедшіе школу Великаго Князя, проявили себя съ лучшей стороны и во время войны.

Черезъ три дня послѣ объявленія войны Германіей Государь Императоръ, идя на встрѣчу общему желанію, передалъ Верховное Главнокомандованіе вооруженными силами Россіи Великому Князю Николаю Николаевичу.

Великій князь принялъ тяжелое наслѣдство: подготовка къ войнѣ послѣ Русско-Японскаго испытанія, приняла направленіе, не отвѣчавшее ни завѣтамъ большихъ стратеговъ — организаторовъ Милютина, Обручева, ни требованіямъ очень сложной обстановки; оперативный планъ былъ составленъ безъ участія великаго князя и предопредѣлялъ неудачную группировку силъ, самый штабъ Верховнаго былъ пополненъ лицами Великому Князю незнакомыми, чуждыми и далеко не всегда отвѣчавшими требованіямъ отвѣтственнаго положенія.

Политика сразу оказала давленіе на стратегію. Парижъ, подъ впечатлѣніемъ *ожидавшагося* наступленія главныхъ силъ Германіи противъ Франціи, требовалъ оказанія помощи въ неопредѣленныхъ планомъ размѣрахъ и направленіяхъ.

Воля и творчество Верховнаго Главнокомандующаго находились подъ постояннымъ вліяніемъ стороннихъ обстоятельствъ...

Но, постепенно, Великій Князь сбросилъ съ себя «шоры», охватилъ всю обстановку «нутромъ», отказался отъ какихъ бы то ни было вліяній и своей волей къ побѣдѣ создалъ Галиційскую побѣду.

Главнокомандованіе ждали новыя испытанія: недохватъ винтовокъ, пулеметовъ, патроновъ, орудій и снарядовъ. Недостаточно вдумчивое отношеніе руководителей обороны государства привело къ тому, что руская армія должна была сражаться на запасы мирнаго времени. Нормы ихъ пополненія не отвѣчали ни размѣрамъ операцій ни длительности войны.

Рыцарски вѣрный союзнымъ обязательствамъ, Великій князь, тѣмъ не менѣе отбилъ наступленіе все усиливавшихся за счетъ западнаго фронта австро - германцевъ, отбросилъ ихъ изъ русской Польши и готовился уже нанести ударъ нѣмцамъ въ чувствительное мѣсто ихъ фронта — Силезію съ ея угольными копями... Ударъ былъ предупрежденъ Гинденбургомъ, который разбился о русскія арміи подъ Лодзью. Обезсиленныя стороны замерли и начали закапываться въ землю.

Кризисъ боевого снабженія сказывался все сильнѣе. Армія оставалась въ неполномъ числѣ рядовъ изъ-за недохвата винтовокъ.

Германцы, энергіей Россійскаго Верховнаго Главнокомандующаго были отвлечены отъ западнаго фронта. Все большія ихъ силы перевозились на востокъ. Франція и Англія получили возможность вздохнуть, развернувъ свои средства для гигантской борьбы. Но русскія арміи находились въ тяжеломъ положеніи. 2 - 4 мая 1915 года имъ былъ нанесенъ ударъ на Дунаевцѣ.

Однако, Верховный Главнокомандующій не потерялъ ни присутствія духа, ни чуткости въ оцѣнкѣ создавшейся обстановки.

Наиболѣе отвѣтственый фронтъ — сѣверо-западный, включавшій 75 % войскъ, былъ ввѣренъ лучшему русскому стратегу — полководцу М. В. Алексѣеву.

Съ помощью умудреннаго знаніями, опытомъ и стратегической проникновенностью М. В. Алексѣева, Великій Князь вывелъ русскія арміи изъ Польскаго мѣшка, въ которомъ имъ грозило полное уничтоженіе захватомъ въ тиски съ обоихъ фланговъ.

Осенью 15 г., въ періодъ отхода армій на 200 — 450 в. вглубь страны съ лѣваго берега Вислы и изъ Галиціи на Двину-Пинскъ, въ Верховное Главнокомандованіе вступилъ лично Государь Императоръ.

Великій князь былъ назначенъ намѣстникомъ Его Величества на Кавказѣ и Главнокомандующимъ Кавказской арміей.

На этомъ трудномъ посту Великій Князь Николай Николаевичъ проявилъ и большую государственную чуткость и стратегическую изощренность.

Государь Императоръ Николай II, отрекаясь отъ престола, назначилъ Верховнымъ Главнокомандующимъ вновь Великаго Князя.

Временное Правительство, очутившись у власти, назначеніе это измѣнило.

Великій Князь отошелъ отъ дѣлъ. Въ скитаніи, Россійскій Верховный Главнокомандующій принялъ предложеніе русскихъ избранныхъ людей и, отвѣчая голосу народа, сталъ во главѣ національнаго освободительнаго движенія.

До послѣдней минуты жизни Національный Вождь оставался вѣренъ идеѣ Служенія Родинѣ и видѣлъ благо Россіи въ сліяніи всего русскаго народа — по обѣ стороны рубежа — въ одно могучее цѣлое, одушевленное общимъ желаніемъ счастья Великой Россіи и ея народовъ.

Тяжелая потеря, понесенная нами въ лицѣ нашего Національнаго Вождя, обязываетъ каждаго русскаго душой, напречь силы, чтобы довести до конца начатое Великимъ Княземъ Николаемъ Николаевичемъ святое дѣло.

Да помнятъ всѣ: «Въ единеніи — сила!!

И да увидитъ духовное око Витязя нашего изъ того міра скорѣйшее осуществленіе страстнаго желанія — чтобы Россія была счастлива.

В. Н. Доманевскій.

ВЫСШІЕ ВОЕННО-НАУЧНЫЕ КУРСЫ

22-го марта исполнится второй годъ существованія въ Парижѣ Высшихъ Военно-Научныхъ Курсовъ, основанныхъ генераломъ Н. Н. Головинымъ.

Цѣль Курсовъ — дать возможность русскимъ офицерамъ въ эмиграціи не терять связи съ военнымъ дѣломъ. Слушатели знакомятся со всѣми достиженіями современной военной науки и техники.

На младшемъ курсѣ читаются лекціи и производятся занятія по тактикѣ родовъ оружія (пѣхота, кавалерія, артиллерія), а на старшемъ — военная игра въ рамкахъ крупныхъ боевыхъ соединеній (дивизія) и въ условіяхъ современнаго боя.

Еженедѣльно для старшаго и младшаго курсовъ устраиваются совмѣстныя лекціи по высшей тактикѣ, военно - инженерному дѣлу, авіаціи, службѣ Генеральнаго Штаба и военной исторіи. Особенное вниманіе удѣлено изученію Великой войны на русскомъ фронтѣ и разработкѣ существующихъ по этому вопросу цѣнныхъ матеріаловъ.

Громадную поддержку генералу Головину при созданіи Курсовъ оказалъ почившій Великій Князь Николай Николаевичъ. До послѣдняго момента Его Императорское Высочество внимательно слѣдилъ за работой и достиженіями Курсовъ.

Занятія происходятъ по вечерамъ въ помѣщеніи Союза Галлиполійцевъ во Франціи (81, рю Мадемуазель). На покрытіе расходовъ взимается 20 фр. въ мѣсяцъ. На военной игрѣ могутъ присутствовать и принимать участіе и слушатели младшаго курса.

Генералъ Головинъ оказалъ устройствомъ Курсовъ неоцѣнимую услугу будущей Русской Арміи. Невольно напрашивается историческая параллель. Въ самомъ началѣ XIX вѣка Шарнгорстъ основалъ въ Берлинѣ на свои скудныя средства частные курсы военнаго дѣла. Въ числѣ первыхъ 20 слушателей мы встрѣчаемъ имена никому тогда еще неизвѣстныхъ Клаузевица, Мюффлинга, Гнейзенау и др.

Прусское начальство отнеслось къ этому начинанію вначалѣ весьма скептически и прозрѣло лишь послѣ ужаснаго разгрома подъ Іеной-Ауэрштедтомъ въ 1806 году, ясно доказавшимъ всю несостоятельность тогдашней архаической прусской военной доктрины. Скромные курсы Шарнгорста были тогда преобразованы въ Военную Академію, которая и дала Пруссіи. а затѣмъ и Германіи ея Большой Генеральный Штабъ.

Исторіи Россійскихъ полковъ

ОТЪ РЕДАКЦІИ

Въ бытность свою командиромъ гвардейскаго корпуса ИМПЕРАТОРЪ АЛЕКСАНДРЪ Ш (тогда еще Наслѣдникъ Цесаревичъ) въ одномъ изъ своихъ приказовъ такъ обрисовалъ значеніе составленія полковыхъ исторій:

— Исторія полка это памятникъ ему воздвигнутый тѣмъ или другимъ поколѣніемъ въ назиданіе будущимъ преемникамъ, чтобы каждый изъ примѣровъ прошлаго вызывалъ любовь и уваженіе къ своей части и рвеніе къ подвигамъ въ будущихъ войнахъ.

Къ началу великой войны въ россійской арміи уже не было ни одной части, которая не имѣла бы своей «исторіи», «сборника матеріаловъ для исторіи» или хотя бы скромной «исторической памятки». Богъ знаетъ, что теперь уцѣлѣло въ Россіи изъ всей этой драгоцѣнной, военной исторической литературы. По возвращеніи на родину полки возстановятъ дорогіе для нихъ книги, но сейчасъ, на чужбинѣ, ни у насъ, ни у нашей молодежи не имѣется подъ руками этихъ поучительныхъ и интереснѣйшихъ для всякаго, кто любитъ Русскую армію — матеріаловъ.

Редакція рѣшила въ теченіе года дать рядъ краткихъ исторій россійскихъ полковъ и частей. Редакція проситъ читателей оказать ей всемѣрное содѣйствіе въ этомъ начинаніи присылкой полковыхъ исторій, рисунковъ нагрудныхъ знаковъ, головныхъ уборовъ, формъ обмундированія, портретовъ, фотографій и пр. По использованіи, матеріалы эти будутъ съ благодарностью возвращаться ихъ собственникамъ. Печататься **краткія исторіи полковъ и частей** будутъ въ порядкѣ поступленія ихъ въ распоряженіе редакціи.

20-ая АРТИЛЛЕРІЙСКАЯ БРИГАДА

Первая батарея получила наименованіе въ 1867 году, старшинство съ апрѣля 1854 г. и происходитъ отъ сформированной тогда резервной легкой батареи 19-й артиллерійской бригады.

Отличія: 1) Знаки на головные уборы: «За отличіе при взятіи Веденя въ 1859 году» пожалованные 19-го февраля 1868 года, въ бытность батарейного № 4 батареею этой бригады въ командованіе подполковника Баумгартена 1-го. 2) Георгіевскія серебряныя трубы «За умиротвореніе горскихъ племенъ въ Терской области въ 1877 г., пожалованныя 6-го января 1879 года въ командованіе подполковника Сахновскаго.

Вторая батарея наименованіе получила въ 1867 году имѣетъ старшинство съ 22-го февраля 1834 г. и происходитъ отъ легкой № 8 батареи 21-й Артиллерійской бригады.

Отличія: 1) Георгіевскія серебряныя трубы «За кавказскую войну», пожалованныя 19-го февраля 1868 года въ командованіе полковника Зыбина; 2) Георгіевскія серебряныя трубы: «За Кавказскую войну — умиротвореніе горскихъ племенъ Терской области въ 1877 году, пожалованныя 6-го января 1879 года, въ командованіе полковника Сафонова.

Третья батарея получила наименованіе въ 1877 году, имѣетъ старшинство съ 29-го ноября 1796 года, происходитъ отъ сформированной тогда въ составѣ полевого артиллерійскаго 6-на л. г. ф. Бригмана роты майора князя Баратова.

Отличія: 1) Знаки на головные уборы: а) «За отличіе при покореніи Западнаго Кавказа въ 1864 году», пожалованныя 20-го іюля 1865 года, въ бытность облегченной батареею 19-й артиллерійской бригады въ командованіе полковникъ Грищенко; б) «За отличіе при покореніи Западнаго Кавказа въ 1864 году и взятіе штурмомъ крѣпости Геокъ-Тепе 12-го января 1881», пожалованныя 9 іюня 1882 года, въ бытность той же бригады полковника Гейнса, и в) въ 4-омъ взводѣ: За покореніе Западнаго Кавказа въ 1864 году за геройскую защиту Баязета съ 6-го по 28 іюня 1877 года и за взятіе штурмомъ крѣпости Геокъ-Тепе 12 января 1881 года; 2) петлицы на офицерскіе мундиры за военныя отличія, пожалованныя 13-го октября 1878 года; 3) Георгіевскія серебряныя трубы «За отличіе въ турецкую войну 1877-78 гг.», пожалованныя 13 декабря 1878 года, въ командованіе полковника Парчевскаго и подполковника Гейнса; 4) Юбилейныя Георгіевскія серебряныя трубы «1796 — 1896» за отличіе въ турецкую войну 1877 — 78 гг.» съ бантомъ изъ орденской Александровской ленты. Высочайшая грамота 29 ноября 1894 года.

Четвертая, пятая и шестая горныя батареи сформированы вновь въ 1910 году.

Капитанъ **Н. З — ло.**

Л. ГВ. ФИНЛЯНДСКІЙ ПОЛКЪ

Л. Гв. Финляндскій полкъ сформированъ трудами и на личныя средства Членовъ Императорской Фамиліи, **въ 1806 году,** имѣя первоначально наименованіе: **Императорскій Батальонъ Милиціи.** Въ списки Б-на зачислены: Императоръ Александръ I, Императрица Марія Феодоровна (Вдовств. Супруга Императора Павла I) и Вел. Кн. Константинъ и Михаилъ Павловичи. Въ **1807 г.** Батальонъ участвовалъ въ сраженіяхъ: подъ **Гутштадтомъ, Гейльсбергомъ и Фридландомъ** и за особое отличіе

ПОЛКОВОЙ ЗНАКЪ

Золотой ополченскій крестъ съ надписью: «За Вѣру, Царя и Отечество» и на немъ Александровскій (съ опущеннымъ крыломъ) орелъ — серебряный.

получилъ **права Старой Императорской Гвардіи (ставъ, т. о. на** 6-ое мѣсто по старшинству изъ 16-ти Гв. пѣх. полковъ), съ наименованіемъ: **Л. Гв. Императорскій Батальонъ Милиціи.** Въ **1809** году переименованъ въ: **Л. Гв. Финляндскій Б-нъ,** а въ **1811** — развернутъ въ **полкъ.** Участвовалъ въ Отечественной войнѣ, въ сраженіяхъ: подъ **Смоленскомъ, Бородинымъ** (отраженіе, совмѣстно съ Измайловцами и Литовцами конныхъ атакъ Пр. Мюрата), **Краснымъ** (взятіе жезла Маршала Даву). **1813-14 гг.:** сраженія: подъ **Дипольдисвальдомъ, Модлиномъ, Люценомъ, Бауценомъ и Лейпцигомъ** (взятіе полкомъ, по Личному повелѣнію Императора Александра I, дер. **«Госсы»** и безсмертный подвигъ гренадера **Л. Коренного);** взятіе **Парижа** и вступленіе въ него. Награды: **Георгіевскія Знамена и Серебряныя Трубы 14-ое декабря 1825 г.** примѣрная караульная служба полка въ день возстанія «декабристовъ» — Зимній Дворецъ, Сенатская площадь и др. Пожалованіе К-ра полка ген. Воропанова — ген.-адьютантомъ и полк. фонъ-Моллера — флигель-адьютантомъ къ Его И. В. **1828 г.** — Турецкая война, взятіе штурмомъ крѣпости **Варна. 1830-31 гг.** I Польская кампанія, взятіе штурмомъ кр. **Варшава** и пожалованіе полку **Георгіевскихъ Серебряныхъ Трубъ. 1863 г.:** участіе полка въ семи бояхъ съ польскими повстанцами; награды: **особое Монаршее благоволеніе и зачисленіе въ списки Александра II.** Назначеніе К-ра полка ген. Кн. Голицына въ Свиту Его Величества. **1877-78 гг.** Турецкая война, бои: **Горный Дубнякъ** (подвигъ и смерть К-ра полка, ген. Лаврова), **Правецъ, Айранли,** обложеніе Плевны, оборона позиціи на **«Финляндской» горѣ,** переходъ черезъ **Балканы,** взятіе **Филиппополя,** награды: **отличія на каски.**

1880 г. 5-ое февраля — взрывъ въ Зимнемъ Дворцѣ, гибель караула отъ 7 роты Л. Гв. Финляндскаго полка (32 н. ч. убито и ранено), Доблестная караульная служба; пожалованіе полк. Строева и шт. кап. Іелита - фонъ - Вольскаго — флигель - адьютантами.

30 іюня 1904 г., черезъ **пятнадцать минутъ** послѣ рожденія Наслѣдника Цесаревича, Государемъ послана въ полкъ депеша: **«Господь Богъ даровалъ Намъ Сына - Наслѣдника, дорогимъ Финляндцамъ — Шефа, съ которымъ искренно поздравляю полкъ. Николай».**

1905-6 гг. Примѣрное несеніе службы полкомъ въ годы I-ой смуты. Подавленіе Кронштадскаго возстанія. Столѣтній юбилей полка. Пожалованіе флигель - адъютантами капитановъ Сухихъ и Ресина. Дарованіе полку **юбилейнаго Георгіевскаго Знамени съ Андреевскими лентами и нагрудныхъ знаковъ: «За Вѣру, Царя и Отечество».**

1912 г. пожалованіе офицерамъ **Александровскихъ знаковъ на Андреевскихъ лентахъ.**

1914-17 гг. Великая война; участіе въ 15 большихъ бояхъ.

1918-20 гг. Гражданская война, участіе въ 10 большихъ бояхъ. Потери полка: убито **65** шт. и об. офицеровъ.

Д. Ходневъ.

Памятка моряка

ЯНВАРЬ

25 янв. 1701 г. (14 янв. 1701 г.). Петромъ Великимъ основана «Школа математическихъ и навигацкихъ наукъ», впослѣдствіи преобразованная въ Морской Корпусъ.

24 янв. 1720 г. (13 янв. 1720 г.) Морской Уставъ. «Сіе черезъ собственый нашъ трудъ учинено и сочинено». — «И понеже сіе дѣло необходимо нужное есть Государству — по оной пословицѣ, что всякій потентатъ, который едино войско сухопутное имѣетъ, одну руку имѣетъ, а который и флотъ имѣетъ, обѣ руки имѣетъ — того ради сей воинскій Морской уставъ учинили, дабы всякій зналъ свою должность и невѣдѣньемъ не отговаривался».

30 янв. 1806 г. (18 янв. 1806 г.). Изъ Балтійскаго моря прибыла на Корфу эскадра вице-адмирала Сенявина, восторженно встрѣченная всѣмъ населеніемъ.

4 янв. 1807 г. (23 дек. 1807 г.). Кап. 2 р. Беллинсгаузеномъ и лейт . Лазаревымъ, плававшими на шлюпахъ «Востокъ» и «Мирный», открытъ въ южномъ полушаріи островъ Высокій.

13 янв. 1817 г. (1 янв. 1817 г.). Лейтенантъ Коцебу на бригѣ «Рюрикъ» открылъ островъ Новаго Года.

16 янв. 1817 г. (4 янв. 1817 г.). Онъ же открылъ обитаемую группу острововъ, названную имъ островами Румянцева.

15 янв. 1820 г. (3 янв. 1820 г.) Капитанъ 2 р. Беллинсгаузенъ и лейтенантъ Лазаревъ обнаружили, что земля Сандвича, открытая Кукомъ, есть группа острововъ.

Янв. 1821 г. Ими же открыты острова Императора Петра I, Императора Александра I, Мало-Ярославецъ, Бородино, Тепля, Смоленскъ, Ватерлоо, Полоцкъ, Лейпцигъ, Камень Св. Елены, Трехъ Братьевъ, адмираловъ Рожнова, Мордвинова, Михайлова и Шишкова.

14 янв. 1829 г. (2 янв. 1828 г.). Кап-лейт. Литке на шлюпѣ «Сенявинъ» открылъ группу острововъ адмирала Сенявина.

25 янв. 1878 г. (13 янв. 1878 г.). Паровые катера «Чесма» (кап.-лейт. Зацаренный) и «Синопъ» (лейт. Шешинскій) съ вооруженнаго парохода «Великій Князь Константинъ» (кап. 2-го р. Макаровъ) потопили минами на Батумскомъ рейдѣ турецкій военный корабль «Интибахъ».

1 янв. 1905 г. (19 дек. 1904 г.). Миноносцы «Смѣлый» (лейт. Бахиревъ), «Бойкій» (лейт. М. Беренсъ 2-й), «Скорый» (лейт. Вл. Тырковъ 2-й), «Сердитый» (лейт.. С. Дмитріевъ 5-й) и «Властный» (лейт. Карцевъ) прорвались изъ Портъ-Артура въ Чифу и Цинтао, вывезя знамена и регаліи крѣпости и оборонявшихъ ее частей. Остальные корабли были потоплены на внутреннемъ рейдѣ Портъ-Артура.

2 янв. 1905 г. (20 дек. 1904 г.) Сдача Портъ-Артура.

14 янв. 1915 г. (1 янв. 1915 г.). Броненосный крейсеръ «Россія» у маяка Анкона около Киля темной ночью поставилъ минное загражденіе, на которомъ подорвались крейсеръ «Газелль», тральщикъ и нѣсколько коммерческихъ пароходовъ.

Янв. 1921 г. Русская эскадра интернирована въ Бизертѣ.

(Большая часть свѣдѣній заимствована изъ «Морского Журнала»).

Современный флотъ

Послѣ окончанія міровой войны и паденія Россіи, Германіи и Австро-Венгріи осталось 5 великихъ морскихъ державъ, изъ которыхъ Англія, С. Ш. С. А. и Японія претендуютъ на міровое владычество, а Франція и Италія на обладаніе Средиземнымъ моремъ.

Усталость отъ войны, залѣчиваніе вызванныхъ ею экономическихъ ранъ, недостаточно выясненныя новыя политическія задачи и международныя группировки, безвыходное положеніе, создавшееся изъ-за погони за размѣрами, скоростью хода, вооруженіемъ и бронированіемъ, сдѣлавшими современныя эскадры по стоимости недоступными даже для С. Ш., безконечныя трудности комплектованія командъ, наконецъ, кризисъ военно - морской мысли — это все причины, которыя привели къ Вашингтонской конференціи. Красивыми лозунгами она прикрыла общую несостоятельность.

Во время послѣдней войны флоты были такъ дороги, такъ велики и трудно управляемы, потери такъ трудно и долго возстанавливаемы, было столько техническихъ еще плохо усвоенныхъ усовершенствованій, — что съ обѣихъ сторонъ ихъ чрезмѣрно берегли, опасаясь открытаго и рѣшительнаго боя, который въ нѣсколько часовъ или даже минутъ могъ рѣшить участь всей войны. Войну на морѣ преимущественно вели мелкія и второстепенные корабли, которые рѣшить ее не могли. Къ тому же не появился ни Нельсонъ, ни Сюффренъ, ни Нахимовъ, ни Тегетхофъ, которые своими талантами и искусствомъ дали бы побѣду не преобладаніемъ матеріальныхъ силъ, а преобладаніемъ силъ моральныхъ.

Въ настоящее время опытъ войны еще не достаточно изученъ, чтобы положить яркія основы новаго судостроенія. Всѣ государства опасаются стать на неправильный и потомъ трудно поправимый путь. Достаточныхъ кредитовъ даже на практическіе, дорого стоющіе опыты въ странахъ съ парламентскимъ строемъ достать пока невозможно. Поэтому, современные флоты состоятъ изъ наслѣдія, оставшагося послѣ великой войны, дополненнаго постройкой не того, что нужно, а что возможно безъ большихъ затратъ и не компрометтируетъ судостроенія на будущее. Вѣроятно, только въ тиши кабинетовъ и чертежныхъ мастерскихъ вырабатываются типы кораблей будущаго.

Совершенно ясно и не возбуждаетъ никакихъ споровъ, что «царями морей», несмотря на свою кажущуюся пассивность, какъ испоконъ вѣковъ, остаются линейные корабли, вопреки довольно распространеннаго въ широкой публикѣ непродуманнаго и не основаннаго на изученіи мнѣнія, что подводныя лодки или воздушныя силы могутъ съ успѣхомъ ихъ замѣнить. На всѣхъ морскихъ фронтахъ съ неоспоримой ясностью война показала, что они являются необходимыми, но второстепенными факторами, какъ линейные и легкіе крейсера, какъ миноносцы, какъ тральщики, заградительные минные катера и другіе виды боевыхъ кораблей. Безъ основного ядра, составленнаго изъ линейныхъ кораблей, ихъ дѣятельность становится невозможной.

Въ послѣдующихъ статьяхъ мы постараемся объяснить, что въ настоящее время представляетъ каждый типъ корабля и какая роль ему предназначена въ современной эскадрѣ. Пока ограничимся количественнымъ составомъ главнѣйшихъ флотовъ:

ВЕЛИКІЯ МОРСКІЯ ДЕРЖАВЫ. Англія — лин. кор. — 16; лин. крейс. — 4; авіо-матокъ — 9; крейс. — 58; эскад. мин. — 174; подв. л. — 63; загр. — 9. **С. Ш. А. А.:** — л. к. — 18; ав. м. — 4; кр: — 34; эск: м. — 270; п. л. — 123; загр. 18. **Японія:** л. к. — 6;

л. кр. — 4; ав. м. — 3; кр. — 37; эскадр. м. — 106; п. л. — 66; загр. — 3. **Франція:** л. к. — 9; ав. м: — 1; кр. — 15; эскадр. мин. — 70; п. л. — 56; загр. — 1. **Италія:** л. к. — 5; кр. — 12; эскадр. м. — 76; п. л. — 48; загр. — 15.

РОССІЯ И ЕЯ СОСѢДИ: Россія (Балт. м.): л. к. — 4; ав. м. — 1 (устарѣвшая и боевого значенія не имѣетъ; кр. — 3; эскадр. м. — 10; п. л. — 6; загр. — 5. **Германія:** л. к. — 8 (уст. и боев. зн. не имѣютъ); кр. — 9; эскадр. м. — 32; загр. — 1. **Швеція:** л. к. — 11 (уст. и боев. значенія не имѣютъ); кр. — 1; эскадр. м. — 12; п. л. — 20; загр. — 1. **Россія (Черн. м.):** кр. — 2; эскадр. м. — 4; п. л. — 5; загр. — 1. **Турція:** л. кр. — 1; кр. — 2; эскадр. м: — 5; п. л. — 2; загр. — 4. **Румынія** — эскадр. м. — 4.

ФЛОТЫ, ИМѢЮЩІЕ БОЕВОЕ ЗНАЧЕНІЕ: Испанія: л. к. — 2; кр. — 11; эскадр. м. — 11; п. л. — 16; **Голландія:** л. к. — 4 (уст и боев. знач. не имѣютъ); кр. — 2 эскадр. м. — 11; п. л. — 26; загр. — 19. **Аргентина:** л. к. — 2; кр. — 7; эскадр. м. — 12; п. л. — 3; загр. — 3. **Бразилія:** л к. — 2; кр. — 3; эскадр. м. — 11; п. л. — 3; **Чили:** л. к. — 1; кр. — 5; эскадр. м. — 11; п. л. — 7.

Напомнимъ еще, что морская конференція великихъ державъ, состоявшаяся въ Вашингтонѣ 6 февраля 1922 года, постановила:

1) Линейные флоты великихъ морскихъ державъ должны быть ограничены слѣдующимъ общимъ тоннажемъ:

Англія 525.000 тоннъ.
С. Ш. 525.000 тоннъ.
Японія 315.000 тоннъ.
Франція 175.000 тоннъ.
Италія 175.000 тоннъ.

2) Запрещено строить линейные корабли свыше 35.000 тоннъ водоизмѣщенія, авіе-ма-ки 27 000, а остальные боевые корабли свыше 10.000 тоннъ.

3) Линейные корабли не могутъ быть вооружены артиллеріей свыше 16", а прочіе суда 8".

4) Соглашеніе дѣйствительно до 31 декабря 1936 года.

Къ этому сроку, очевидно, большинство государствъ преодолѣетъ финансовыя трудности, вызванныя войной, установитъ съ большей ясностью будущія политическія цѣли и выведетъ на основаніи боевого опыта, разработаннаго теоретическими работами, новые флоты. огда начнется постройка кораблей совершенно новаго вида, типы которыхъ теперь начинаютъ только намѣчаться.

Сергѣй Терещенко.

Иванъ Лукашъ.

Бомбардиры въ Кенигсбергѣ

(ЭТЮДЪ)

Россійскія войска вступили въ Кенигсбергъ съ побѣдительной церемоніей, при огромной музыкѣ, съ играніемъ трубъ, литавровъ и барабановъ.

Стоялъ морозный солнечный день и въ румяномъ парѣ сверкало оружіе, начищенное, какъ стекло, и передъ взводами, гордою и пышною выступкой, при битьѣ барабановъ, шли командиры, опираясь на камышевыя трости, въ парадныхъ мундирахъ своихъ, а вѣтеръ бросалъ у плечей серебряныя и парчевыя перевязи.

Россійскія оперенныя гренадерки, подобныя широкимъ мѣднымъ кокошникамъ, румяно пылали и качались отъ поступи каленые россійскіе орлы съ выбитыми въ полукружіе мѣдными литерами — За Вѣру и Вѣрность

Уже входилъ въ городъ Четвертый Гренадерской и Троицкой Пѣхотной полки и войсковыя литавры, отрясая мѣдный ливень, славили викторію.

Бомбардирскій сержантъ Арефьевъ, которому къ Рождеству минулъ пятнадцатый годъ, былъ отпущенъ медиками изъ лазерхауза и догонялъ мортирную батарею въ саняхъ. Онъ надѣлъ въ дорогу, сверхъ мундира, овчинный тулупъ и крѣпко завернулся въ бомбардирскую епанчу краснаго сукна. Онъ чаялъ встрѣтить Бомбардію еще подъ городомъ и поспѣть къ побѣдительной церемоніи.

Но уже стало вечерѣть и всѣ полки прошли, когда сани Арефьева въѣзжали въ заставу. Полозья скользили по ухабамъ и по голой землѣ, возница гналъ лошадей.

Еще не погасла румяная заря, а уже замигали вечерніе огни въ низкихъ домахъ. Потянулись каменные заборы, полосатые будки, чугунные перилки крылецъ. Арефьевъ сѣлъ въ саняхъ и здоровой рукой взбилъ букли. «Хотя-бы и ранетый и запоздалъ къ церемоніи, а все бомбардиръ государынинъ», гордо подумалъ онъ, оглядывая прохожихъ и улицы нѣмецкаго города.

У каменнаго дома, гдѣ всѣ окна горѣли восковыми свѣчами, сбилось много саней и полковыхъ розвальней. Возчикъ указалъ кнутомъ на свѣтящіяся окна.

— Вотъ тебѣ и комендантскій домъ, сударикъ. Тута, она самая Кнейпогофская улица — наши то ребята уже по-питерски ее прозвали — стало быть, Милліонной.

И засмѣялся, показавъ бѣлые зубы и обдавъ Арефьева паромъ.

Сержантъ выбрался изъ саней и пошелъ къ крыльцу объявляться россійскому кенигсбергскому коменданту.

У стѣны, опираясь на костыль, стоялъ бомбардиръ въ обтрепанномъ красномъ мундирѣ, съ отворотами чернаго бархата. У бомбардира смуглое и жесткое лицо, двѣ складки сбѣгаютъ отъ носа къ тонкимъ губамъ и жесткіе волосы выстрижны черной чолкой на лбу. Одна жилистая нога бомбардира въ суконной красной штанинѣ и въ красномъ чулкѣ, а другая подкорочена, обверчена корпіей, и подъ мышкой костыль.

Бомбардиръ повелъ на Арефьева желтоватыми, горячими бѣлками:

— Арефьевъ, Степанъ, — никакъ нашъ барченко?

Сержантъ визгнулъ, какъ дѣвченка, отъ знакомаго, грудного голоса —

— Иванушка, Господи Сусе Христе, — ты-ли желанной?

И охватилъ бомбардира Бѣлобородова, своего батарейнаго дядьку, за шею рукой и прижался къ его колючей щекѣ.

— Да полно, ну, полно, — солдатъ хлопнулъ московскаго дворянчика по спинѣ смуглой ладонью. — Да полно, Степанъ, глянь, — народъ смотритъ.

Арефьевъ, смѣясь и всхлипывая, гладилъ Бѣлобородова по плечамъ —

— Безноженька, ахти, бѣдной, — да живъ, слава Сусу — живъ.

— Ништо, нога-то цѣла, да подкорчило вовсе.

— А я мыслилъ товарищемъ вѣрнымъ моимъ пренебрегъ, не донесъ... Я тебя, Иванушка, — Честная Богородица — изъ баталіи было понесъ...

— Вѣдаю. Изъ самаго жара.

— А ты — тиколой, Иванушка, а тутъ гренадиры побѣгли, я за ними — да куды... Самого картечью по рукѣ саданулo... Такъ и не вѣдалъ, што съ тобой сталося. Вотъ, мыслилъ, — бросилъ дядьку, проклятой, — вся душа кипѣла. Такъ и кипитъ, такъ и кипитъ...

— Скажешь, бросилъ... Да кабы не ты, потоптали-бы меня пруссаки. А нынче, хоть и на костылѣ прыгаю, а все, глядитко, храбрый бомбардеръ.

Арефьевъ взялъ его подъ руку и они вмѣстѣ пошли заявляться комендантскимъ писарямъ. А когда они вышли, на улицу, всѣ уступали дорогу двумъ рослымъ московскимъ солдатамъ въ красныхъ мундирахъ.

Горожане вежливо снимали шляпы, горожанки смотрѣли имъ вслѣдъ и долго покачивали чепцами: какъ ловко управляется костылемъ пожилой солдатъ, а съ нимъ подъ руку молодой товарищъ, мальчикъ, но и у него на черной повязкѣ рука: бравые молодцы въ пудренныхъ букляхъ. Не ложно сказать, что у московской императрицы не мало героевъ, которые были-бы въ почетѣ и подъ знаменами самого Фридриха.

— Туто, братъ, на Габерберхъ-што-ли площади, ярмарка нынче богатая — весело говорилъ Бѣлобородов. — Сказывали тѣ, которые въ Кенигсберхѣ стоятъ: съ навечерія Рождества туто всегда ярмарка пребольшая, Христовой ярмаркой прозвана.

— Вотъ и ладно, вотъ и пойдемъ, можетъ я тамъ себѣ погребецъ присмотрю. А деньги поди ихнія ходятъ?

— Какое, нынче туто россійская стала держава, сказываютъ государыней монетный дворъ будетъ заведенъ и наши рублевики почнутъ чеканить, и нашъ соборный протопопъ поставленъ и комендантъ нашъ, и губернаторъ, — ну въ точь россейская губернія, городокъ Кенигсберхъ...

Бомбардиры до самаго вечера толкались въ тѣснотѣ ярмарочныхъ ларей и балагановъ. Старухи-торговки, въ платкахъ, завязанныхъ узлами на спинѣ, грѣли морщинистыя руки надъ жаровнями. На ларькахъ мерцали огоньки фонарей. Въ морозномъ пару, надъ толпой, трещали трещотки и свистѣли дудки. На дощатомъ помостѣ колесомъ ходилъ человѣкъ въ обтянутомъ узкомъ платьѣ, шитомъ въ черные и желтые квадраты. Легкія гроздья обмерзлыхъ бумажныхъ помпоновъ колебались по вѣтру надъ шестами ларей.

Бомбардиры, — пожилой дядька и его молодой барченокъ, съ толпой ребятъ, заглядывали въ крошечные папошные домики уставленные на ларѣ въ рядъ.

Въ нѣмецкомъ домикѣ свѣтился огонекъ и было видно до самыхъ дальнихъ покойчиковъ: спереди лежитъ маленькій быкъ, да ягненокъ — тамъ, какъ-бы хлѣвъ и свѣшена со стропилъ золотая солома, а подалѣ — свѣтится въ ясляхъ Младенецъ Іисусе, а подлѣ Его Плотникъ Іосифъ и Сладчайшая Мати.

И когда заглядывали россійскіе бомбардиры въ покойчикъ Младенца, ихъ лица озарялись также кротко и тихо, какъ лица нѣмецкихъ ребятъ, которые ждали за ними своего череда заглянуть въ свѣтящую глубину папошныхъ горенокъ.

А шкатулка попалась Арефьеву добрая, кованная, гейдельбергской работы, съ затѣйливымъ узоромъ изъ маленькихъ зеркалецъ на верхней крышкѣ, съ золочеными человѣчками у замочной скважины.

— Персоны у замка налѣплены словно-бы нагишомъ — неодобрительно указалъ Бѣлобородовъ на фигуры.

У одной персоны была золоченая борода, — самъ съ палицей, — и по брюху золотой передникъ пущенъ, а другая — будто баба, груди золотыя и золоченый рыбій хвостъ.

— Надобно думать какіе ни есть боги языческіе, которыхъ нѣмецкое художество одобряетъ: сей, поди, Марсій, воинскій богъ, а сія — надобно думать — Венусъ — баба — сказалъ Арефьевъ и покраснѣлъ...

И много разъ любовался Арефьевъ своими Марсіемъ и Венусомъ на постояломъ дворѣ, гдѣ имъ достался покой. Оба бомбардира молча и съ охотой жевали нѣмецкіе пряники, вырѣзанные сердцами, подобные вкусомъ московскимъ ковригамъ.

Повечерявъ въ сухомять, дядька Бѣлобородовъ приладилъ костыль свой къ окну и сѣлъ при свѣчѣ читать вслухъ, по складамъ, псалтырь, что наугадъ попадется

Въ верхнемъ покоѣ, гдѣ стали драгуны, шумѣли и топали сапогами, а за окномъ, на площади, еще свѣтящейся отъ румянаго, морознаго неба, строился фрунтомъ къ вечерней молитвѣ гренадерскій полкъ.

Россійскіе барабаны ударили въ Кенигсбергѣ вечернюю зорю и солдатскіе голоса, невнятно и протяжно, какъ-будто задышавъ шумнымъ вѣтромъ, запѣли на площади Отче Нашъ. Офицеры, перекинувъ трости въ лѣвыя руки, чтобы перекреститься, стали снимать треуголки, зашумѣвшія пышными перьями. Горожане, окружавшіе темнозеленый четырехугольникъ россійскихъ войскъ, тоже снимали

треуголки и колпаки, повернувъ внимательныя лица къ поющему фрунту, къ озябшимъ молодымъ лицамъ московскихъ солдатъ и къ свѣтящимся мѣднымъ кокошникамъ.

Сержантъ Арефьевъ, московскій барченокъ, и его дядька, бомбардиръ Бѣлобородовъ, стоя у окна, закрестились на протяжный вѣтеръ, на молитву россійскую...

Генваря одиннадцатаго дня тысяча семисотъ пятьдесятъ осьмого года побѣдительныя россійскія войска, вступившія съ церемоніей, въ исходѣ седьмого часа вечера были разведены по обывательскимъ квартирамъ славнаго городка Кенигсберха на сонъ и покой.

Иванъ Лукашъ.

Г. Парижъ. 24-го декабря 1928 г.
6-го января 1929 г.

Конецъ Слащева

Убитъ Слащевъ.

Совѣтское телеграфное агентство сообщаетъ, что убитъ онъ какимъ-то Коленбергомъ, мстителемъ за своего брата, разстрѣляннаго десять лѣтъ тому назадъ въ Крыму по приказу Слащева.

Но кто вѣритъ большевикамъ и кто повѣритъ ихъ телеграфному агентству?

И кого удивитъ, если черезъ нѣкоторое время совѣтскій «судъ» приговоритъ этого «мстителя» къ 2-3 годамъ «изоляціи», а то и вовсе оправдаетъ его, — въ виду пролетарскаго происхожденія и законности мстительныхъ чувствъ.

Выстрѣлъ этотъ тяжелымъ, грознымъ эхомъ отзовется въ душахъ тѣхъ, кто пошелъ впослѣдствіи по стопамъ покойнаго.

Слащевъ ушелъ къ большевикамъ еще тогда, когда собственно не было ни настоящаго возвращенчества, ни даже въ полномъ расцвѣтѣ смѣновѣховскаго теченія. Онъ такъ сказать, предвосхитилъ ихъ. Можетъ быть, отчасти и поэтому отношеніе къ Слащеву всегда было нѣсколько инымъ, чѣмъ къ предателямъ и дезертирамъ послѣ-галлиполійскаго періода. Я думаю, это можно сейчасъ совершенно искренно сказать: Слащева больше жалѣли, но не презирали.

Жалѣли за малодушіе, обычно ему не свойственное, жалѣли за то, что общую прекрасную бѣлую идею, которой онъ когда-то такъ доблестно служилъ, ему не удалось поставить выше личнаго, случайнаго, жалѣли за ложный, самоубійственный шагъ, повлекшій за собой всѣ послѣдующіе и доведшіе его до окончательнаго моральнаго паденія..

Жалѣли — но, кажется мнѣ, не ненавидѣли.

Особенно тѣ, кому хоть нѣкоторое время довелось быть съ нимъ въ боевой работѣ.

Человѣкъ исключительной храбрости, увлекавшійся боевымъ состязаніемъ, обладавшій волей и талантомъ владѣть волей массъ, онъ былъ прирожденный военный вождь, водитель.

Недюжинный характеръ. Но и необузданный.

На душѣ его много грѣховъ необузданности и несдержанности. Но кто былъ съ нимъ въ дни Акманая, кто видѣлъ его позднѣе въ дни обороны Крыма съ горстью юнкеровъ, — тотъ не забудетъ Слащева.

Слащевъ былъ хорошъ въ большой боевой работѣ съ малыми силами, всегда съ ними, всегда, въ минуту опасности, впереди ихъ. Чѣмъ шире становился кругъ его дѣятельности, чѣмъ обширнѣе и сложнѣе становились его обязанности, — тѣмъ больше личность его утрачивала свое обаяніе, тѣмъ сильнѣе обнаруживались дефекты и пороки его характера.

Слащевъ у большевиковъ...

Что онъ могъ у нихъ дѣлать? Занимался военно-педагогической дѣятельностью. Сфера — наименѣе ему подходящая.

А весь режимъ совѣтскій, съ его недовѣріемъ ко всѣмъ «бывшимъ», и особенно къ бывшимъ эмигрантамъ, активнымъ врагамъ? Никогда не представлялъ себѣ, чтобы Слащевъ могъ искренно сдѣлаться большевикомъ, пріять Троцкаго, Фрунзе, Ворошилова.

Вѣрили ли ему большевики? Сомнѣваюсь, даже очень сомнѣваюсь. Они его боялись, зная его характеръ — это несомнѣнно. И держали подъ сугубымъ надзоромъ.

Какимъ мученіемъ, какимъ адомъ, значитъ, были для него эти девять лѣтъ. И, наконецъ выстрѣлъ «мстителя».

Большевики не стѣсняются съ тѣми, кто имъ не нуженъ и кто имъ опасенъ. Слащевъ свое для нихъ сдѣлалъ. Слащевъ зналъ свою судьбу. И жилъ въ ожиданіи «мстителя».

Живутъ такъ и другіе — смалодушествовавшіе, соблазнившіеся.

Не жизнь, а мука...

И, можетъ быть, узнавши о трагической смерти Слащева подумали:

— Слава Богу, кончилась его пытка.. Хоть бы скорѣе...

А. Эфесъ.

Въ слѣдующихъ номерахъ начнутся печатаніемъ сенсаціонные очерки изъ дѣятельности контръ-развѣдывательной службы въ Великую Войну **А. Л. Мищенко.**
«ЗА КУЛИСАМИ ВОЙНЫ»

РУССКІЙ ВОЕННЫЙ КАЛЕНДАРЬ - ПАМЯТКА на 1929 г.
2-е изданіе
Цѣна 6 франковъ (въ перепл. 9 фр.)
Выписывать черезъ контору «Часового»

«ЭКИПАЖЪ ОДИССЕИ»
Романъ Евгенія Тарусскаго
съ илл. худ. Пэма
Цѣна 20 франковъ
Выписывать черезъ контору «Часового»

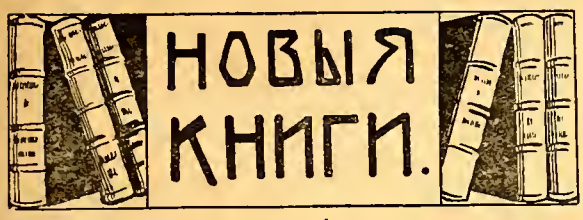

П. Н. Красновъ. МАНТЫКЪ. Повѣсть. Парижъ. 1928. 320 стр. Получено изъ магазина Сіяльской.

Книга, о которой легко дать отзывъ и въ нѣсколькихъ строкахъ, и притомъ отзывъ самый лестный. Ее можно, — а въ нашемъ положеніи рецензента, и должно — рекомендовать всѣ русской читающей публикѣ. И юному, и пожилому читателю.

На фонѣ совершенно своеобразной экзотики то туркестанскихъ степей, то абиссинской природы и жизни, авторъ любовно рисуетъ и наполняетъ свой разсказъ мастерскими описаніями захватывающихъ приключеній, охоты на львовъ, поисковъ клада, морского путешествія и т. под.

Всѣ прочтутъ эту легко написанную, полную увлекательныхъ захватывающихъ моментовъ повѣсть о нашихъ дняхъ въ Зарубежьѣ — и послужитъ она молодежи въ поученіе, старикамъ — въ ободреніе. С.

«МІРОВАЯ ВОЙНА». В. Н. Доманевскаго. Кампанія 1914 г. Вып. I. Планы сторонъ и начало операцій. Съ двумя схемами-картами. Цѣна 20 франковъ.

Авторъ поставилъ своей цѣлью, на основаніи лучшихъ изслѣдованій, появившихся до сихъ поръ въ міровой литературѣ, и обширныхъ документальныхъ данныхъ, подойти къ правдивому изложенію важнѣйшихъ событій войны, установить внутреннюю связь между ними и прослѣдить работу командного состава и генеральнаго штаба. Кампанія 1914 г. разбита на 7 выпусковъ. Первый выпускъ подробно разбираетъ вопросъ о планахъ войны Германіи, Франціи, Россіи и Австро-Венгріи, попутно затрагивая предположенія Бельгіи и Англіи.

Созданіе хорошаго плана войны является задачей посильной только человѣку выдающагося ума и образованія. Мало этого: планъ долженъ проводиться въ жизнь его авторомъ, потому что является большая опасность, что другой вашего плана не пойметъ и передѣлаетъ его по своему при осуществленіи. Это какъ разъ и случилось съ германскимъ планомъ войны Шлиффена: Мольтке его не придерживался строго, имѣя на то свои собственныя, очень вѣскія соображенія. Въ результатѣ же, какъ можно думать, проигрышъ Марнской битвы.

Французы, большіе поклонники моды, съ легкой руки Грандъ Мэзона, рѣшили, что «оборона — подлая» и что надо наступать во всякомъ случаѣ, не считаясь съ тѣмъ, что развертываніе русскихъ силъ запаздывало и что временно весьма было бы благоразумно прибѣгнуть къ стратегической оборонѣ. Не вѣрили французы и въ возможность нарушенія Германіей нейтралитета Бельгіи, хотя сооруженіе нѣмцами желѣзныхъ дорогъ въ направленіи Бельгійской границы, казалось бы, должно было раскрыть имъ карты противника. Предвзятыя идеи долго мѣшали французской Ставкѣ утвердиться, наконецъ, въ мнѣніи, что главная масса германцевъ двигается на Бельгію. Къ 15 августа развѣдывательное отдѣленіе Ставки представляетъ м. Жоффру свѣдѣнія, въ которыхъ скинуты со счетовъ 14-16 герман. резервныхъ корпусовъ. Это еще больше путаетъ французскаго главнокомандующаго, и, въ результатѣ, правое крыло нѣмцевъ безпрепятственно выходитъ на фронтъ Брюссель-Намюръ, ранѣе того, чѣмъ франко-англійскія силы заняли здѣсь свое исходное положеніе для операціи.

Переходя къ русскому плану, авторъ предпосылаетъ весьма обстоятельное описаніе западно-русскаго театра военныхъ дѣйствій. Въ полномъ согласіи съ оцѣнкой этого театра былъ выработанъ планъ войны Милютинымъ и затѣмъ Обручевымъ; въ соотвѣтствіи свойствъ театра были сооружены крѣпости, начатыя еще по личному проэкту императора Николая I-го, и для осуществленія плана войны построены желѣзныя дороги; расквартированіе войскъ также было сдѣлано соотвѣтственно. Но вотъ послѣ Русско-Японской войны у насъ началось шатаніе мысли, и старый планъ искаженъ. Сухомлиновъ упраздняетъ даже нѣкоторыя важныя крѣпости, измѣняетъ дислокацію мирнаго времени.

Австро-Венгерскій планъ былъ задуманъ умно и разработанъ основательно; но новая политическая обстановка (война съ Сербіей, нейтралитетъ Румыніи и отпаденіе Италіи) заставили Конрада фонъ-Гетцендорфа многое измѣнить передъ самымъ началомъ войны. Помѣшало Конраду покончить съ Сербіей и вмѣшательство Вильгельма II, который требовалъ сосредоточенія большаго числа корпусовъ на русскомъ фронтѣ. Въ результатѣ, Австрія, какъ говоритъ авторъ, «сѣла между двумя стульями».

Такимъ образомъ, всѣ составители плановъ ошибались въ той или иной степени, потому что дѣло созданія плана войны слишкомъ трудное.

Изложеніе ген. Доманевскаго увлекательное, простое и ясное. Ораторскій пафосъ автора нерѣдко пробивается сквозь толщу цифръ и наименованій частей войскъ. Девяносто полуторныхъ страницъ читаются легко и волнуютъ. Карты облегчаютъ слѣдить за изложеніемъ фактовъ. Пожелаемъ же ген. Доманевскому успѣха въ его полезномъ начинаніи (на русскомъ языкѣ до сихъ поръ такого труда еще не появлялось) и будемъ ждать дальнѣйшихъ выпусковъ его «Міровой войны».

Фирцевъ.

Зарубежный морской сборникъ, № 2, Пильзенъ. Органъ Объединенія морскихъ организацій въ Чехіи. Цѣна 10 франковъ. Флотъ есть часть вооруженныхъ силъ страны и его сущность должна быть хорошо извѣстна каждому военному. № 2 «З.М.С.» особенно въ этомъ отношеніи цѣненъ, такъ какъ даетъ большой матеріалъ, необходимый и для армейцевъ.

По роднымъ полкамъ ! ! !

Если трудно добиться единенія въ массѣ всей эмиграціи, то значительно легче это сдѣлать въ нашей военной средѣ, но и тутъ не все сдѣлано. Многіе даже не усвоили до сихъ поръ простой, уже существующей цѣпи объединенія военной среды, и поэтому я позволю себѣ задержать вниманіе читателя маленькой справкой объ обще-воинскомъ союзѣ.

Русскій Обще-Воинскій Союзъ есть союзъ не отдѣльныхъ лицъ, а Союзъ всѣхъ воинскихъ организацій въ мірѣ (русскихъ, конечно), Союзъ всѣхъ чиновъ Россійской Арміи и Флота, Союзъ, который является прообразомъ, нѣкоторою частью, будущей Россійской Арміи и Флота. Союзъ включаетъ въ себя всѣ части Русской Арміи (Армія, сражавшаяся на югѣ Россіи), всѣ союзы и объединенія чиновъ, сражавшихся на другихъ бѣлыхъ фронтахъ, всѣ союзы и объединенія, рожденные кадрами старыхъ до революціонныхъ полковъ. Короче — Обще-Воинскій Союзъ есть все лучшее военное въ эмиграціи

Уяснивъ изложенное, каждый Россійскій воинъ-эмигрантъ долженъ задать себѣ вопросъ: долженъ ли онъ состоять въ названномъ Союзѣ? Долженъ ли войти дѣйственно въ этотъ Союзъ или оставаться эмигрантской пылью и по прежнему только питать свое тѣло работой на заводѣ, предоставивъ для души только синема и танцульку. Кто изъ русскихъ воиновъ скажетъ **Нѣтъ,** тотъ не русскій, тотъ не сынъ своей Родины.

Дальнѣйшія мои слова только къ давшимъ утвердительный отвѣтъ и задавшимъ вопросъ, а какъ же это осуществить? Вѣдь въ объединеніи кадетъ надо состоять, въ объединеніи своего училища — надо, въ объединеніи полка — надо, въ Союзѣ Галлиполійцевъ — надо, въ Союзѣ Комбатантовъ — надо и т. д. Вѣдь это непосильно и съ матеріальной и даже физической точекъ зрѣнія..... Многіе такъ и думаютъ и, найдя оправданіе въ словѣ «непосильно», продолжаютъ оставаться въ сторонѣ отъ столь нужнаго единенія и продолжаютъ хныкать и выражать неудовольствіе на отсутствіе единенія.

Всѣмъ извѣстно, что основаніемъ всякой Арміи (Обще-Воинскій Союзъ — будущая Армія) являются не дивизіи и корпуса, **а полки** и вообще войсковыя части, ибо только они создаютъ, хранятъ и передаютъ, грядущимъ поколѣніямъ, духъ Арміи, ея душу. Дивизіи, корпуса быстро создаются и такъ же быстро умираютъ, полки же живутъ сотни лѣтъ. Поэтому — намъ должно все свое вниманіе сосредоточить на полкахъ и полковыхъ объединеніяхъ и черезъ нихъ и только черезъ нихъ войти дѣйственно въ **Обще-Воинскій** Союзъ. Офицеръ, не состоящій въ полковомъ объединеніи — не офицеръ.

Конечно, очень похвально состоять, помимо того, и въ Союзѣ Галлиполійцевъ и въ Союзѣ Комбатантовъ и въ объединеніи кадетъ и т. д., но полковое объединеніе, свой полкъ, это минимумъ, котораго нарушать нельзя. Если вы внимательно прослѣдите окружающую среду, то ясно увидите, что духовно несравненно лучше сохранились тѣ офицеры и солдаты, которые состоятъ въ объединеніи. Не состоящіе въ объединеніяхъ или пьютъ или хандрятъ, потому что они лишены той бодрящей дѣятельности, тѣхъ духовныхъ интересовъ, которые даетъ объединеніе. Наконецъ, и съ матеріальной точки зрѣнія это выгоднѣе: ты заболѣлъ, ты въ несчастьи — всегда своя полковая семья тебѣ поможетъ, поддержитъ.

Объединеніе всегда найдетъ выходъ и, во всякомъ случаѣ, не допуститъ до положенія, когда въ газетахъ появляется замѣтка: старый полковникъ Х умираетъ, жена и дѣти голодаютъ, помогите Христа ради...

15 января 1929 г. **В. Ш — скій.**

ОТЪ РЕДАКЦІИ

Значеніе этого отдѣла для связи и объединенія частей и чиновъ Арміи и Флота — громадно. Редакція надѣется, что подписчики и читатели «Часового» со всѣхъ концовъ міра будутъ присылать соотвѣтствующій матеріалъ. При посредствѣ этого отдѣла воинскіе чины въ самыхъ отдаленныхъ уголкахъ свѣта смогутъ возстановить связь со своими частями.

СЕРБІЯ

Алексѣевцы!

Московское Алексѣевское военное училище. Правленіе О-ва Взаимопомощи Алесѣевцевъ (бывшихъ воспитанниковъ Московскаго Алексѣевскаго Военнаго Училища) преемственно, перешедшее изъ Москвы въ Добровольческую Армію, а затѣмъ въ предѣлы Королевства С.Х.С. въ г. Бѣлградъ, проситъ Васъ откликнуться: сообщите Вашъ адресъ.

Инвалиды, вдовы и сироты нашихъ однокашниковъ нуждаются въ помощи — Вашъ долгъ придти имъ на помощь и нашимъ потомкамъ передать О-во въ его чистотѣ.

Краткій уставъ О-ва Вамъ немедленно будетъ высланъ.

Предсѣдатель Правленія, Профессоръ К. Серебряковъ. Бѣлградъ. Декабря 1928 года. Адресъ: Кральевина С. Х. С. Београдъ, Университетъ, Профессору К. Д. Серебрякову.

ФРАНЦІЯ (Парижъ)

Общество взаимопомощи бывшихъ юнкеровъ Николаевскаго Кавалерійскаго Училища. Правленіе Ген.-лейт. Миллеръ (Предсѣдатель), ген.-лейт. Марковъ (тов. предс.) ген.-лейт. Свѣчинъ, ген.-майоръ Орловъ, ген.-майоръ Сычевъ, полк. кн. Дундуковъ-Изъѣдиновъ, полк. Мухановъ (казначей), полк. Скуратовъ, полк. Геништа, полк. Сафоновъ, пор. Толстовъ (секретарь); кандидаты: полк. Мятлевъ и полк. Аглаимовъ.

Судъ Чести: Шт.-ротм. Снѣжковъ, камергеръ

Комаровъ, ген. отъ кавалеріи Эрдели, ген.-лейт. кн. Тумановъ, ген.-майоръ Чекотовскій, ген.-майоръ Сулеманъ - Улановскій; кандидатъ полк. Корибутъ Дашкевичъ.

Историческая Комиссія: полк. Скуратовъ, пор. Толстовъ, корн. Макшеевъ, корн. Данишевскій.

Ревизіонная Комиссія: Ген. - лейт. Говоровъ, ген.-майоръ Малышенко, ген.-майоръ Гревсъ, полк. Стракачъ.

Адресъ Общества: Генералъ Миллеръ, 6 рю Ренаръ, Парижъ.

Финляндскій 20-й драгунскій полкъ. 24-го декабря (6-го января), наканунѣ полкового праздника 20-го драгунскаго Финляндскаго полка, въ русской церкви на рю Дарю, была отслужена панихида по быв. командирамъ, офицерамъ и драгунамъ, на полѣ брани животъ свой положившимъ, въ смутѣ убіеннымъ и умершимъ.

Тифлисское Военное Училище. Въ началѣ ноября пр. г. въ парижскихъ русскихъ газетахъ появилось обращеніе ген. Андгуладзе (вып. 1887 г.) и полк. Савченко (1909 г.) къ бывш. офицерамъ, преподавателямъ и юнкерамъ Тифлисскаго юнкерскаго, впослѣдствіи военнаго училища — собраться по случаю училищнаго праздника 21 ноября н. ст. на панихиду и потомъ на дружескую трапезу. Тифлисцы собрались во Франціи впервые. На призывъ откликнулось 15 чел. Обѣдъ прошелъ очень дружно. Присутствовавшій на обѣдѣ б. воспитанникъ Тифлисскаго училища ген. шт. полковникъ П. Е. Дорманъ предложилъ принять отъ него даръ въ 15 тысячъ фраковъ на образованіе кассы взаимопомощи.

Объединеніе и казну возглавилъ старѣйшій ген. Андгуладзе. Въ правленіе избраны: д. с. с. Турбовичъ (преп.) полк. Шелеметевъ (1900 г.), полк. Ивановъ Л. (1905) и полк. Савченко (1909).

Въ ревизіонную комиссію избраны: полк. Ф. С. Бухбиндеръ (1905), Г. А. Джурджіевъ (1908 г.) и шт.-кап. В. Н Бранловскій (1916 г.).

Вступительный взносъ въ кассу взаимопомощи — 25 фр., членскій — 5 фр. въ мѣсяцъ.

Адресъ для письменныхъ сношеній: А. Савченко, 5 рю дю Гобелэнъ Парн (13).

Симбирскій Кадетскій Корпусъ. 20 января состоялось общее собраніе б. кадетъ симбирцевъ и выборы членовъ правленія на 1929 годъ.

Николаевское Инженерное Училище. 20 января состоялось общее собраніе б. воспитанниковъ Николаевскаго Инженернаго Училища.

Ярославскій Кадетскій Корпусъ. 20 января состоялось первое организаціонное собраніе б. кадетъ-ярославцевъ для созданія корпусного объединенія.

Дроздовцы. 13 января, наканунѣ 10 годовщины со дня смерти генерала Дроздовскаго въ церкви Союза Галлиполійцевъ дроздовскими частями была отслужена панихида.

Русскій Кад. корпусъ въ Югославіи. Русскій кадетскій корпусъ въ Югославіи справилъ съ обычной торжественностью свой 8-й на чужбинѣ праздникъ Св. Благ. Великаго Князя Александра Невскаго и 77 годовщину со дня основанія по старшинству отъ Владимірскаго Кіевскаго Кадетскаго Корпуса.

Союзъ Россійскихъ Кадетъ. Собраніе правленія Союза Россійскихъ кадетъ состоялось 21 января. На собраніи присутствовали предсѣдатели всѣхъ корпусныхъ объединеній, вошедшихъ въ союзъ.

Кіевскій Владим. кад. корпусъ

27 января состоялось собраніе Объединенія б. кадетъ корпуса. Письменно обращаться по дѣламъ Объединенія, по адресу. Бредовъ, 87, ав. Эмиль Золя, Парижъ, 15 арр.

Корниловцы - артиллеристы. 27 января состоялось собраніе чиновъ Корниловскаго артиллерійскаго дивизіона.

Общество артиллеристовъ. 20 января состоялось засѣданіе правленія Общества офицеровъ-артиллеристовъ, послѣ котораго полк. Прокофьевъ прочелъ докладъ «Краткій очеркъ обороны крѣпости Новогеоргіевска по французскимъ даннымъ».

Марковскій пѣхотный полкъ. 27 января состоялось общее собраніе чиновъ полка для разбора текущихъ дѣлъ.

Кіевскіе гусары. 27 января отслужили панихиду по скончавшимся: въ гор. Васильковѣ — полковникѣ Александрѣ Васильевичѣ Корчагинѣ и въ Кольмарѣ — полковникѣ Михаилѣ Васильевичѣ Орловѣ.

Уланы Его Величества — 27 января отслужили панихиду въ день мученической кончины их августѣйшаго однополчанина вел. кн. Георгія Михайловича.

Донской Корпусъ. 30 января на рю де Сэвръ, ном. 36, состоялось общее собраніе бывшихъ воспитанниковъ донского корпуса.

Чины желѣзнодорожнаго баталіона, находящіеся въ Болгаріи, составляютъ нынѣ 2-ю роту и объединяются командиромъ роты полковникомъ Гриневымъ А. Ф., живущимъ въ г. Софіи, Регентска ул., 60; помощникомъ полк. Гринева состоитъ полк. Е. З. Александровъ.

НИЦЦА

Приказъ Генералъ-Лейтенанта Витковскаго. Г. Ницца. 6 января 1929 г. 24 декабря 1928 г.

№ 3.

5-го января, въ 21 часъ 30 м. въ Антибѣ, въ виллѣ Тэнаръ, тихо скончался нашъ Верховный Главнокомандующій ЕГО ИМПЕРАТОРСКОЕ ВЫСОЧЕСТВО Великій Князь НИКОЛАЙ НИКОЛАЕВИЧЪ.

Новое тягчайшее горе обрушилось на насъ. Не стало горячо любимаго нами Вождя, на к тораго возлагали мы столько надеждъ.

Какъ ни тяжела и ни велика эта утрата, мы должны помнить, что свершилась воля Божія.

Воздадимъ наши горячія молитвы объ упокоеніи души Почившаго и еще тѣснѣе сомкнемъ наши рѣдѣющіе ряды.

Будемъ по прежнему непоколебимо вѣрить, какъ вѣрилъ и почившій нашъ Вождь, что настанетъ время воскрешенія Великой Россіи и мы сможемъ вновь послужить Ей и отдать себя и жизни свои на благо дорогой нашей Родины.

Генералъ-Лейтенантъ ВИТКОВСКІЙ.

ДАНЦИГЪ

Проживающіе въ «вольномъ городѣ» Данцигѣ, б. Русскіе военные организовали **«Офицерское собраніе»**, членами коего числятся почти всѣ гг. генералы, штабъ и оберъ-офицеры, а также и военные чиновники — около тридцати человѣкъ. «Офицерское Собраніе» объединяетъ какъ офицеровъ «Обще-Воинскаго Союза», такъ и «Корпуса Императорскихъ Арміи и Флота». Уже одно это свидѣтельствуетъ о крупномъ достиженіи. Возглавляетъ «Оф. Собраніе» старшій изъ генераловъ, — нынѣ ген. **Зелинскій.** Предсѣдателемъ Распоряд. К-та состоитъ энергичный ген.-м. **Ханъ-Кираитъ-Мирза-Соболевскій,** а дѣлопроизводителемъ — Ген. Шт. полк. **Ахатъ кинъ.** Въ «Оф. Собраніи» читаются лекціи и доклады на военныя темы, выписываются различныя книги, устраиваются благотворительные вечера, отмѣчаются всѣ памятные дни національной радости и печали. Въ настоящее время «О. С.» дѣятельно работаетъ по созданію на мѣстномъ гарнизонномъ кладбищѣ, **памятника Русскимъ Воинамъ,** похороненнымъ въ Данцигѣ во время Великой войны.

Отношеніе нѣмецкихъ военныхъ организацій и данцигскихъ гражданъ къ «О. С.» — самое доброжелательное.

Д. Х.

БЕЛЬГІЯ

ПРИКАЗЪ ГЕН. ГАРТМАНА

Предсѣдатель Бельгійскаго отдѣла общевоинскаго союза, ген. Гартманъ, издалъ приказъ, въ которомъ говорится:

«Кончина Вождя — страшный ударъ нашему дѣлу, могущій потрясти его до основанія. Опасность велика. Нечего закрывать на это глаза. Первое противодѣйствіе спокойное, уравновѣшенное отношеніе къ надвигающимся событіямъ, храня въ сердцѣ твердую рѣшимость продолжать борьбу за Россію, твердое сознаніе, что безъ единенія мы этого сдѣлать не сможемъ. Къ этому всѣхъ соратниковъ, живущихъ въ Бельгіи — призываю».

ПРАГА

Рядъ русскихъ общественныхъ организацій Праги съ Галлиполійскимъ землячествомъ и Академической Группой во главѣ — устроилъ торжественное засѣданіе, посвященное памяти Е. И. В. Великаго Князя Николая Николаевича. Было много представителей чешскаго общества, нѣсколько чешскихъ генераловъ и предсѣдатель Національнаго Совѣта депутатъ Прокупекъ.. Предсѣдательствовалъ генералъ Н. А. Ходоровичъ. Доклады были прочитаны генер. М. А. Иностранцевымъ и С. И. Варшавскимъ.

— 13 января состоялось очередное засѣданіе Военно-Морского Историческаго кружка въ Парижѣ, посвященное выборамъ бюро на 1929 годъ, утвержденію инструкціи кружка и засѣданію ревизіонной комиссіи. Остались предсѣдателемъ кап. 1 р. Городыскій и первымъ секретаремъ ст. лт. Кубе.

— 17 января въ помѣщеніи Союза Галиполійцевъ состоялся устроенный Парижской каютъ-компаніей морскихъ офицеровъ докладъ С. К. Терещенко: «Главныя операціи германскаго флота въ 1915 году въ Балтійскомъ морѣ по свѣдѣніямъ германскаго Морского Архива. Оппонентами выступили вице-адм. Кедровъ, кап. 2 р. Руденскій и кап. 2 р. Романовъ.

— 25 января скончался въ Парижѣ почетный Вице-предсѣдатель Союза Русскихъ Летчиковъ генералъ отъ-кавалеріи баронъ Александръ Васильевичъ Каульбарсъ. 2 января состоялись похороны. Тѣло почившаго погребено въ С.-Женевьевъ де Буа. Біографія и портретъ покойнаго будутъ даны въ слѣдующемъ номерѣ «Часового».

— 15-го января этого года исполнилось 104 годовщина со дня основанія Оренбургскаго Неплюевскаго Кадетскаго Корпуса. Корпусъ основанъ въ 1825 году въ царствованіе Императора Александра I и въ честь сподвижника императрицы Елизаветы Петровны дѣйствительнаго тайнаго совѣтника Ивана Ивановича Неплюева, извѣстнаго устроителя Оренбургскаго края, названъ его именемъ.

Иллюстрированный военный **„ЧАСОВОЙ“** ЖУРНАЛЪ-ПАМЯТКА

Органъ связи русскаго воинства за рубежомъ

Подписная цѣна

ВО ФРАНЦІИ
На 1 мѣс. — 3 франка
„ 3 „ — 9 „
„ 6 „ — 18 „
„ 12 „ — 36 „

Годовые подписчики получатъ безплатное приложеніе на выборъ. „Русскій Военный Календарь-Памятку“ на 1929 г. (2 изданіе) или „Экипажъ Одиссеи“—романъ Евгенія Тарусскаго.

ЗАГРАНИЦЕЙ
На 1 мѣс. — 4 франка
„ 3 „ — 12 „
„ 6 „ — 24 „
„ 12 „ — 48 „

Imprimerie «PASCAL», 13, rue Pascal, PARIS (Ve) Le gérant : J. BERODIER.

ЧАСОВОЙ

Иллюстрированный, военный и морской журналъ-памятка
подъ редакціей
В. В. ОРѢХОВА и Евгенія ТАРУССКАГО

РЕДАКТОРЫ ОТДѢЛОВЪ
Военнаго — ген. шт. полковникъ П. Г. Архангельскій.
Военно-морского — С. К. Терещенко
Политическаго — В. В. Полянскій

«LA SENTINELLE»
Bi-mensuel
Rédaction et Administration
6, Rue Cannebière, PARIS (12e)
Téléphone : Diderot 35-56

№ 3 — 4 | Парижъ, февраль 1929 г. | Цѣна двойного № — 3 frs. Заграницей — 4 frs
PARIS, 28 février 1929 | PRIX—3 francs en France

Русско-Японская война

(1905 - 1929 гг.)

Съ картины Мазуровскаго.

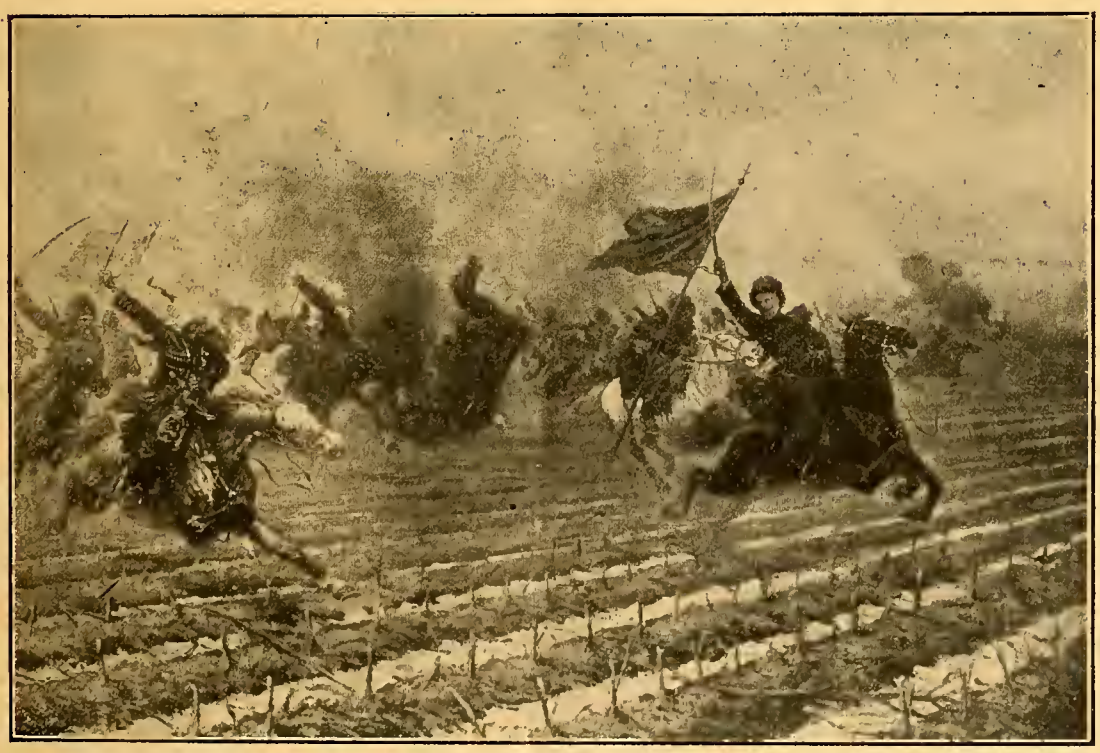

Атака 2-го Дагестанскаго полка подъ командой ген. Хана - Нахичеванскаго на японскія позиціи у деревни Линдунчзу 10 февраля 1905 года

1929 Февраль 1929

СВЯТЦЫ

1-19 Пр. Макарія Египетскаго, Арсенія, Саввы, блаж. Ѳеодора.
2-20 Пр. Евфимія Великаго, Инны, Пинны, Риммы.
3-21 Пр. Максима Исповѣдн. мч. Валеріана, Евгенія, Агніи, Неофита.
4-22 Ап. Тимофея, мч. Анастасія, Петра, Леонтія, Гавріила.
5-23 Свмч. Климента, еп. Анкирск.; Геннадія, мч. Агаѳангела.
6-24 Пр. Ксеніи, мч. Тимоѳея, Іоанна, св. Герасима.
7-25 Св. Григорія Богослова, мч. Фелицитаты и 7 сыновей ея. **ИКОНЫ БОЖІЕЙ МАТЕРИ. «УТОЛИ МОЯ ПЕЧАЛИ».**
8-26 Пр. Ксенофонта, Маріи, Іоанна, Аркадія.
9-27 Перенесеніе мощей св. Іоанна Златоуста.
10-28 Пр. Ефрема Сирина, Палладія. Ѳеодосія.
11-29 Перен. мощей свмч. Игнатія Богоносца, мч.. Романа, Герасима, Питирима, Іоны.
12-30 Соборъ Трехъ Святителей: Василія Великаго, Григорія Богослова, Іоанна Златоуста и мч. Ипполита.
13-31 Ссв. безсребр.: Кира и Іоанна, мчц. Аѳанасіи, пр. Никиты
14- 1 Пр. Трифона, Петра. **ПРЕДПРАЗДНЕСТВО СРѢТЕНІЯ ГОСПОДНЯ.**
15- 2 **СРѢТЕНІЕ ГОСПОДНЕ.** Мч. Гавріила, Іордана.
16 3 Св. прав. Симеона Богопріимца, Анны Пророчицы, Власія.
17- 4 Пр. Исидора, Николая, испов., Кирилла, Георгія.
18- 5 Св. Ѳеодосія Черниговскаго, мчц. Агаѳіи, Макарія.
19- 6 Пр. Вукола, мчц. Марѳы, Маріи, Христины, Іуліана, Максима, Ѳеофила.
20- 7 Пр. Парѳенія и Луки.
21- 8 Вмч. Ѳеодора Стратилата пр. Захарія, св. Саввы Сербскаго.
22- 9 Мч. Никифора, Панкратія, пр. Геннадія.
23-10 Свмч. Харлампія, Порфирія, Валентина, Павлы, Кн. Анны.
24-11 Свмч. Власія, цар. Ѳеодоры, пр. Дмитрія Прилуцкаго, Кн. Всеволода Псковскаго
25-12 **ПАМЯТЬ СВ. МУЖЕЙ И ЖЕНЪ, ПРОСЛАВИВШИХСЯ ПОДВИГОМЪ ПОСТА,** Св. Алексѣя Митр. Московск., Антонія, Маріи, Евгенія.
26-13 Пр. Евлогія, еп. Александр., Симеона, Ссв. женъ: Зои и Фотиніи.
27-14 Св. равн. Кирилла, первоуч. Слав. Мч. Кн. Михаила Черниг. и боярина его Ѳеодора.
28-15 Ап. Онисима, пр. Евсевія, Панфутія и Евфосиніи.

Примѣчаніе: Первыя цифры — новый стиль, вторыя — старый стиль.

ПАМЯТНЫЕ ДНИ

1-19 — **1920** — Плѣненіе адм. Колчака большевиками въ Иркутсткѣ.
3-21 — **1918** — Плѣненіе и смерть партизана есаула Чернецова.
6-24 — **1920** — Оставленіе генераломъ Бредовымъ Одессы.
7-25 — **1920** — Паденіе Омска. Убійство адмирала Колчака и Пепеляева.
8-27 — **1807** — Битва при Прейсишъ-Эйлау.
9-27 — **1904** — Нападеніе японцевъ на русскую эскадру въ Портъ-Артурѣ. Гибель «Варяга» и «Корейца» въ Чемульпо.
8-28 — **1725** — † Петръ Великій.
11-29 — **1918** — † Донск. Атаманъ ген. Калединъ.
13- 2 — **1799** — Учрежденіе Мед.-Хирург. Акад.
15- 2 — **1916** — Взятіе Эрзерума.
19-6 — **1919** — Избраніе ген. А. П. Богаевскаго Донскимъ Атаманомъ.
22- 9 — **1918** — Выступленіе въ I Кубанскій походъ.
22-10 — **1828** — Миръ съ Персіей въ Туркманчаѣ.
25-13 — **1831** — Битва при Гроховѣ съ поляками.
27-14 — **1918** — † Донской Атаманъ ген. Назаровъ.
26-15 — **1712** — Основаніе Тульскаго оруж. завода.
28-15 — **1905** — Начало боя подъ Мукденомъ.

РУССКІЙ ВОЕННЫЙ КАЛЕНДАРЬ - ПАМЯТКА на 1929 г.
2-е изданіе
Цѣна 6 франковъ (въ перепл. 9 фр.)
Выписывать черезъ контору «Часового»

«ЭКИПАЖЪ ОДИССЕИ»
Романъ Евгенія Тарусскаго
съ илл. худ. Пэма
Цѣна 20 франковъ
Выписывать черезъ контору «Часового».

На обложкѣ: — часовой Лейбъ - Гвардіи отъ Литовскаго полка (эпоха Императора Николая I).

Парижъ, февраль 1929 года.

Первый номеръ нашего журнала принесъ Редакціи большое удовлетвореніе.

Не тѣмъ, что онъ вышелъ удачнымъ, — нѣтъ. Редакція ясно видитъ его недостатки, — но тѣмъ живымъ откликомъ который получается изъ ряда мѣстъ разсѣянія русскихъ офицеровъ, солдатъ и казаковъ.

Потребность въ изданіи военнаго журнала связи чувствовалась давно, — еще четыре года тому назадъ издатели его строили планы такого изданія, разбившіеся о суровую прозу нашей жизни. И только усилѣхъ изданнаго Желѣзнодорожнымъ баталіономъ «Русскаго Военнаго Календаря», явившагося первымъ знаменосцемъ взаимной связи русскаго воинства, далъ намъ силы и увѣренность въ изданіи нашего журнала.

Какъ мы указывали въ нашихъ обращеніяхъ ,«*Часовой*» долженъ быть нашимъ общимъ журналомъ, гдѣ каждый воинскій чинъ найдетъ мѣсто для своихъ вопросовъ. Мы уже говорили въ первомъ номерѣ, что Русская Армія за рубежомъ есть вполнѣ самостоятельный организмъ. Поскольку съ каждымъ годомъ различныя эмигрантскія политическія группировки теряютъ свою жизненность, постолько русское воинство, закаленное непревзойденными никѣмъ испытаніями, остается спаяннымъ и крѣпкимъ организмомъ, вѣрящимъ въ свою жизненность и въ свое призваніе.

Наше призваніе ясно: мы должны себя готовить для будущей службы во имя Родины. Наши силы понадобятся,—въ этомъ сомнѣнія нѣтъ, и только тѣ люди, которые, уходя въ свою личную жизнь, не считаются съ необходимостью поддержки армейскихъ организацій, могутъ быть нашими недоброжелателями. Тѣ же союзы, кадры, роты, полки, которые продолжаютъ свое существованіе во имя любви къ Родинѣ и вѣры въ ея будущее, насъ поймутъ и поддержатъ, — въ этомъ наша сила.

Съ первыхъ же шаговъ насъ морально поддержали высшіе представители Главнаго Командованія, 1-й Отдѣлъ Р.О.В.С. и рядъ воинскихъ союзовъ и объединеній, — теперь очередь за командирами частей, начальниками группъ, старшими кадровъ, — пусть они шлютъ намъ свои пожеланія, корреспонденціи и вопросы, — Редакція будетъ счастлива совмѣстно съ ними приступить къ выясненію ряда важнѣйшихъ и жизненныхъ вопросовъ.

Пусть же не заглохнутъ сѣмена, брошенныя «*Часовымъ*» (приблизительно въ такихъ же условіяхъ когда-то началъ свою дѣятельность «Развѣдчикъ», ставшій впослѣдствіи необходимымъ для каждаго офицера), и пусть каждый русскій офицеръ, солдатъ, казакъ пойметъ всю необходимость существованія нашего журнала связи, совершенно независимаго и дѣлающаго только одно дѣло — дѣло Русскаго Воинства, а слѣдовательно, дѣло національной и возрождающейся Россіи.

Циркуляръ-письмо Генерала Кутепова

Предсѣдатель Русскаго Обще-Воинскаго Союза Генералъ Кутеповъ обратился со слѣдующимъ циркулярнымъ письмомъ отъ 9 февраля за № 85 къ начальникамъ отдѣловъ Р. О. В. С.

У гроба въ БОЗѢ почившаго Верховнаго Главнокомандующаго Великаго Князя НИКОЛАЯ НИКОЛАЕВИЧА предположено воздвигнуть мраморную доску, размѣромъ, примѣрно, около одного метра вышины и около 1/2 метра ширины.

На лицевой сторонѣ доски намѣчено прикрѣпить двѣ скрещенныя внизу серебряныя лавровыя вѣтви; наверху, между вѣтвями, будетъ помѣщена слѣдующая, увѣнчанная Великокняжеской эмалевой короной, надпись: «Верховному Главнокомандующему ЕГО ИМПЕРАТОРСКОМУ ВЫСОЧЕСТВУ Великому Князю НИКОЛАЮ НИКОЛАЕВИЧУ»; ниже скрещенія вѣтвей будетъ прикрѣпленъ Георгіевскій крестъ, ниже котораго — серебряная лента съ надписью: «РОССІЙСКОЕ ЗАРУБЕЖНОЕ ВОИНСТВО».

По угламъ доски — четыре серебряныхъ (эмалевыхъ) двуглавыхъ орла (гербъ Государства Россійскаго).

На обратной сторонѣ доски намѣчено выгравировать наименованія всѣхъ тѣхъ войсковыхъ частей, союзовъ, обществъ и объединеній Русскаго Обще-Воинскаго Союза, кои примутъ участіе въ сооруженіи помянутой доски.

Стоимость доски, всѣхъ серебряныхъ и эмалевыхъ частей, а также и надписей, считая даровую работу гг. офицеровъ, вызвавшихся дать свой трудъ совершенно безвозмездно, будетъ примѣрно, около — 5.000 франковъ.

Доска будетъ имѣть такой видъ и будетъ такъ прочна, что, конечно, въ будущемъ, при перевезеніи тѣла въ БОЗѢ почившаго Великаго Князя въ Россію, будетъ перевезена и доска.

Сообщая вышеизложенное, прошу Васъ возможно шире оповѣстить о семъ всѣ подвѣдомственныя Вамъ части войскъ, союзы, общества и объединенія и организовать сборъ средствъ, необходимыхъ для сооруженія описанной выше доски.

Собранныя деньги прошу направлять на имя Начальника Военной Канцеляріи — Генералъ-Лейтенанта П. К. Кондзеровскаго по адресу:

6, Rue Cannebière, Paris

Подлинныя подписалъ:

Генералъ **Кутеповъ.**

Продолженіе отдѣла см. на стр. 28.

Четыре Атамана

Донской Атаманъ генералъ-лейтенантъ Африканъ Петровичъ Богаевскій

(Къ десятилѣтію пребыванія Донскимъ Атаманомъ 6-19 февраля 1919 - 1929 г.г.).

Ген.-лейт. А. П. Богаевский.

Ген. Богаевскій родился 27 декабря 1872 г. По окончаніи Донского Императора Александра III кадетскаго корпуса (1-й выпускъ) въ 1890 г. и Николаевскаго Кавалерійскаго училища въ 1892 г. (первымъ), вышелъ Л.-Гв. въ Атаманскій Е.И.В.К.Н. Цесаревича полкъ, откуда черезъ нѣсколько лѣтъ поступилъ въ Николаевскую Академію Генеральнаго Штаба, которую успѣшно окончилъ въ 1900 г., и былъ принятъ на службу Генеральнаго Штаба въ Петербургскій военный округъ. Черезъ 3 года командированъ на годъ въ Германію, послѣ чего снова вернулся въ Петербургъ, откуда, послѣдовательно проходя всѣ степени службы офицера Ген. Штаба, съ началомъ Великой войны, въ чинѣ полковника, выступилъ въ походъ — въ В. Пруссію — Начальникомъ Штаба 2-й гв. кав. дивизіи. Командовалъ затѣмъ 4-мъ Маріупольскимъ гус. и Л. Гв. Сводно-Казачьимъ полкомъ. Въ 1916 г. Высочайшей волей былъ назначенъ Начальникомъ Штаба Походнаго Атамана всѣхъ Казачьихъ Войскъ В. Кн. Бориса Владимировича и вскорѣ зачисленъ въ Свиту Его Величества. Послѣ революціи командовалъ Забайкальской казачьей дивизіей во время боевъ подъ Тарнополемъ, а затѣмъ — 1-й кавалерійской дивизіей.

Съ распыленіемъ Русской арміи ген. Богаевскій въ концѣ декабря 1917 г. уѣхалъ на Донъ, по пути былъ арестованъ большевиками, но благополучно избѣжалъ опасности и прибылъ въ Новочеркасскъ. Атаманъ Калединъ назначилъ его Командующимъ войсками Ростовскаго района, куда вскорѣ перешли изъ Новочеркасска ген. Алексѣевъ и Корниловъ со своими штабами.

Послѣ упорныхъ боевъ подъ Ростовомъ и смерти Каледина, Добровольческая Армія двинулась на Кубань. Вмѣстѣ съ нею ушелъ и ген. Богаевскій, назначенный ген. Корниловымъ Командиромъ Партизанскаго полка, а вскорѣ Командиромъ 2-й бригады. По возвращеніи Добровольческой Арміи изъ своего героическаго похода въ предѣлы Дона — онъ, съ согласія ген. Деникина, принялъ предложенный ему Атаманомъ Красновымъ постъ Предсѣдателя Донского Правительства, а черезъ 9 мѣсяцевъ, когда ген. Красновъ отказался отъ атаманскаго пернача, — ген. Богаевскій 6-19 февраля 1919 г. Войсковымъ Кругомъ былъ избранъ Донскимъ Атаманомъ.

Связанный многолѣтними добрыми отношеніями съ ген. Алексѣевымъ, Корниловымъ, Деникинымъ, Врангелемъ — ген. Богаевскій всегда оставался неизмѣннымъ другомъ Добровольческой и Русской Арміей. Оставаясь вѣрнымъ лучшимъ завѣтамъ казачества, съ которымъ подчеркиваетъ связь всюду, гдѣ находятся казаки, чуждый идеямъ «самостійности», разрушающимъ единство Россіи, атаманъ Богаевскій всегда призывалъ казаковъ быть вѣрными сынами великой Родины, помня, что только въ составѣ могучей, крѣпкой своимъ единствомъ Россіи — казачество будетъ пользоваться всѣми благами свободной и мирной жизни.

Въ день десятилѣтія пребыванія генерала Богаевскаго на его посту, мы привѣтствуемъ высокаго избранника Дона и отъ души желаемъ ему довести нашихъ братьевъ-казаковъ въ составѣ возрожденной Русской Арміи до родныхъ станицъ для общаго съ нами дружнаго строительства Великой Россіи и ея свѣтлаго будущаго.

ЖУРНАЛУ «ЧАСОВОЙ». ОТЪ ДОНСКОГО АТАМАНА

Привѣтствую выходъ въ свѣтъ военнаго журнала «Часовой» и отъ души желаю ему полнаго развитія и успѣха.

Пусть онъ, какъ драгоцѣнную сдачу, сохранитъ въ памяти русскихъ людей былую славу доблестныхъ Россійскихъ Арміи и Флота, и живымъ словомъ неустанно напоминаетъ русскому офицеру, солдату, казаку, — что жива наша Великая Родина и близокъ часъ ея избавленія отъ красной нечисти.

Богъ въ помощь!

Генералъ-лейтенантъ Богаевскій.

Государь и казаки

ВЪ 1915 ГОДУ ВЪ СТАВКѢ ВЪ МОГИЛЕВѢ.

Государь Императоръ производитъ смотръ Лейбъ-Гвардіи Сводно-Казачьему полку. За Государемъ — генералъ М. В. Алексѣевъ, командиръ полка ген.-м. Богаевскій и Великій Князь Дмитрій Павловичъ.

Донской Атаманъ генералъ Калединъ

(† 29 января 1918 г.).

29-го января 1918 года погибъ первый выборный Атаманъ Войска Донского Алексѣй Максимовичъ Калединъ.

Погибъ — когда Донъ наводняли красныя банды, казаки держали нейтралитетъ, фронтъ же защищали кадеты и гимназисты.

Войска Донского Атаманъ, генералъ Калединъ, со времени приснопамятнаго Московскаго Совѣщанія, выросъ въ фигуру общероссійскаго значенія, сразу же послѣ своего выступленія отъ имени 12 казачьихъ войскъ, съ декларацией по текущему моменту.

Тихимъ, негромкимъ, но увѣреннымъ голосомъ прочиталъ ген. Калединъ декларацію объединеннаго казачества о необходимости довести войну до побѣднаго конца, пресѣчъ разрушительную работу въ Арміи комитетовъ и совѣтовъ и положить предѣлъ сепаратнымъ стремленіямъ.

«Россія должна быть единой», заявилъ Калединъ.

Таково начало политической карьеры Каледина.

Когда же наступили еще болѣе

Ген.-отъ-кав. А. М. Калединъ.

тяжкіе времена, тогда политически Калединъ всталъ во весь ростъ и будучи Донскимъ Атаманомъ, природнымъ казакомъ, остался прежде всего гражданиномъ Россіи, той Великой и Недѣлимой, за которую оросились кровью и донскіе просторы.

Простой и доступный, съ изумительной трудоспособностью офицера генеральнаго штаба, съ зоркостью государственнаго провидца, ген. Калединъ во всѣхъ проявленіяхъ своей многотрудной работы былъ вѣрнымъ сыномъ Россіи въ самомъ лучшемъ смыслѣ этого слова.

Онъ всячески содѣйствовалъ зарожденію Добровольческой Арміи, у него нашли поддержку и помочь генералы Алексѣевъ и Корниловъ.

Но сложная драма постепенно выростала въ душѣ хозяина области, власть котораго поддерживалась горстью партизанъ, и трагична была фигура русскаго генерала отъ кавалеріи съ двумя георгіевскими крестами, видными изъ подъ растегнутой шинели, провожающаго по улицамъ Новочеркасска къ мѣсту послѣдняго успокоенія гробъ очередного мальчика гимназиста или кадета.

Сложная драма назрѣвала въ душѣ человѣка, принужденнаго въ силу народнаго избранія согласовать интересы Дона, всегда памятуя о Россіи и призывать казаковъ на обще-русское дѣло, видя вокругъ себя толпы развращенныхъ и одураченныхъ большевизмомъ людей.

Драма — кончилась добровольнымъ уходомъ отъ жизни.

Выстрѣлъ прозвучалъ и смерть унесла Атамана, но имя осталось и память о немъ принадлежитъ не только Дону, но и Россіи. **В. И.**

ДОНСКОЙ АТАМАНЪ ГЕНЕРАЛЪ НАЗАРОВЪ († 18 февраля 1918 г.).

18-го февраля 1918 года разстрѣлянъ большевиками бывшій походный, впослѣдствіи, послѣ Каледина Донской Войсковой Атаманъ — генералъ Назаровъ.

Разстрѣлянъ только за то, что до конца, какъ настоящій солдатъ на посту, выполнилъ волю избравшаго его народа, остался въ Новочеркасскѣ и единственный изъ всѣхъ депутатовъ Круга демонстративно не всталъ, когда Голубовъ, занявъ городъ, ворвался на засѣданіе Круга и скомандовалъ: «Встать!..».

Узкая камера замѣнила Атаманскій дворецъ. Угрозы разстрѣломъ и издѣвательства стражи продолжались въ теченіе шести дней.

И потомъ разстрѣлъ. Разстрѣлъ, на которомъ Назаровъ самъ подалъ команду

— Разъ, два, три... Сволочь... пли!...

И палъ русскій патріотъ, сраженный русской же рукой.

Природный казакъ по рожденію, Атаманъ Назаровъ всецѣло отдалъ себя Дону и слѣдуя черезъ Донъ, проѣздомъ на Кавказскій фронтъ, чтобы принять кавалерійскій корпусъ и идти съ нимъ въ Мессопотамію на соединеніе съ англичанами, онъ остается на Дону по первому вызову Каледина.

И все время въ Калединскій періодъ ген. Назаровъ руководитъ обороною Дона.

Личность покойнаго Атамана лучше всего характеризуетъ его собственноручное письмо съ гауптвахты, посланное женѣ, когда участь его была уже рѣшена и когда на спасеніе не было никакой надежды. Вотъ выдержки изъ этого письма:

14/II камера № 10 гауптвахта... Подробности ареста ты уже вѣроятно знаешь изъ телеграммъ. Понятно свѣдѣнія эти далеки отъ истины. Но истину и я бы не могъ сообщить, такъ много было нелѣпаго. Но и въ трагическомъ такъ много комизма и я имѣлъ возможность смѣяться. Смѣшнѣе всего было зрѣлище — 100-200 человѣкъ круга (верховной власти) вытянувшихся въ струнку передъ «Бонапартомъ XX-го вѣка»...

И далѣе: «Скажи сыновямъ, что имъ не придется стыдиться памяти отца»...

В. И.

ОРЕНБУРГСКІЙ АТАМАНЪ ГЕНЕРАЛЪ ДУТОВЪ († 7 февраля 1921 г.)

Знамя борьбы противъ большевиковъ на Востокѣ первымъ поднялъ войсковой атаманъ Оренбургскаго войска А. И. Дутовъ.

Вокругъ Атамана Дутова объединились не только казаки, но также и башкиры, киргизы и всѣ русскіе патріоты Оренбургскаго края.

Вооруженная борьба продолжалась болѣе двухъ лѣтъ. За это время Атаманъ Дутовъ неоднократно наносилъ краснымъ полчищамъ сокрушительные удары, отъ которыхъ они оправлялись съ большимъ трудомъ.

Послѣ отступленія Сибирской Арміи на востокъ Атаманъ Дутовъ ушелъ со своими соратниками, въ количествѣ 12 тысячъ человѣкъ, сначала въ Семирѣчье, а затѣмъ въ предѣлы Китая — въ Кульджу.

Находясь на чужбинѣ, доблестный вождь оренбургскихъ казаковъ не оставался пассивнымъ: онъ зорко слѣдилъ за всѣмъ происходящимъ за совѣтской границей и не терялъ связи съ партизанскими и басмаческими отрядами, дѣйствовавшими въ то время въ Туркестанѣ.

Дѣятельность Атамана Дутова сильно безпокоила большевиковъ, и они рѣшили во что бы то ни стало избавиться отъ него.

Въ Кульджу были посланы наемные убійцы; 6 февраля 1921 года Атаманъ Дутовъ былъ смертельно раненъ въ китайскомъ городкѣ Суйдинъ и на другой день, не приходя въ сознаніе, скончался.

Оренбургскіе казаки, заброшенные на Дальній Востокъ, остались безъ руководителя.

И. А — нъ.

Первый Кубанскій походъ

(9 февраля 1918 года).

Въ хмурый зимній день 9-го февраля 1918 г. въ пріемной Добровольческой Арміи въ Ростовѣ на Пушкинской ул. въ домѣ Парамонова къ 5 ч. дня, передъ выступленіемъ въ походъ, собрались тѣ, кто остались вѣрны Россіи.

Только что въ поддержкѣ отказалъ Донъ, недавно застрѣлился Калединъ и надо было, оставивъ донскіе предѣлы, идти въ неизвѣстность.

Во главѣ два бывшихъ верховныхъ главнокомандующихъ, сузившихъ размѣры своихъ силъ до десятковъ и сотенъ людей. Кругомъ бушующій океанъ большевизма...

Вся Армія насчитываетъ только 2000 штыковъ и 600 сабель — все что осталось отъ когда-то многомилліоннаго фронта, все, что осталось для защиты Россіи. Такъ зародился Кубанскій походъ.

9-го февраля Походъ начался и кончился въ послѣднихъ числахъ апрѣля.

Цѣль была достигнута, и путь первопоходниковъ, омытый кровью, не остался безплоднымъ.

«Я не спрашиваю людей, идущихъ со мной работать, какой вы партіи. Я спрашиваю ихъ — любите ли вы Россію?»

(Слова ген. Алексѣева).

Ген.-отъ-инф. М. В. Алексѣевъ.

Изъ Донской Области въ Кубанскую уходили проклинаемые населеніемъ, одурманеннымъ большевизмомъ, «кадеты», въ Донскую черезъ 6 недѣль пришли «избавители», къ которымъ и донскіе и кубанскіе казаки слали гонцовъ и посланцевъ, прося о помощи и поддержкѣ.

Тернистъ былъ путь первопоходниковъ въ безпрерывныхъ бояхъ, безъ тыла, безъ перевязочныхъ средствъ, безъ снарядовъ, съ единственнымъ снабженіемъ— добыча у красныхъ.

31-го марта убитъ былъ Корниловъ, и армія подъ командой ген. Деникина, вопреки всѣмъ расчетамъ красныхъ стратеговъ, перерѣзала желѣзную дорогу и появилась тамъ, гдѣ ее ждали меньше всего.

Къ этому времени и въ общей обстановкѣ уже произошла перемѣна.

Казачьи области стремятся сбросить власть большевизма и Добровольческая Армія, обрастая людьми, какъ снѣжный комъ, при-

Гибель адмирала Колчака

(7 февраля — 25 января 1920 года).

7 февраля исполнилось девять лѣтъ со дня трагической смерти адмирала Колчака.

Приходъ къ власти доблестнаго адмирала, для всѣхъ русскихъ патріотовъ былъ желаннымъ. Въ немъ видѣли того кормчаго, который долженъ былъ провести русскій корабль среди бушующаго моря въ тихую пристань.

Въ рядахъ Сибирской арміи Верховный Правитель пользовался большой популярностью и авторитетомъ. Его подвиги еще на посту командующаго Черноморскимъ фронтомъ были всѣмъ извѣстны и памятны.

Весна 1919 года была отмѣчена на Сибирскомъ фронтѣ удачнымъ наступленіемъ съ выходомъ изъ Уральскихъ горъ въ сторону Камы и Волги.

Казалось — все сулило несомнѣнный успѣхъ...

Однако, событія пошли по иному пути и завершились трагическимъ финаломъ.

Несмотря на героическіе подвиги молодой, Сибирской арміи — измѣна, трусость, предательство и раздоры въ тылу сдѣлали свое черное дѣло и свели на нѣтъ всѣ достиженія фронта.

Осенью того же 1919 года остатки Сибирской арміи вынуждены были отойти за Уралъ и затѣмъ въ жестокую зиму совершили легендарный ледяной походъ черезъ всю Сибирь.

Во время отступленія адмиралъ Колчакъ находился сначала при арміи, но потомъ, уступая настояніямъ своего правительства, отправился по жел. дор. въ Иркутскъ. Въ это время тылъ находился уже въ полномъ разложеніи, Сибирь кишѣла большевицкими партизанами, а Сибирская магистраль была захвачена отступавшими на Владивостокъ чехо-словацкими эшелонами, которые не пропускали русскихъ составовъ — ни съ раненными, ни съ правительственными учрежденіями.

Для слѣдованія въ Иркутскъ адмиралъ Колчакъ вынужденъ былъ пересѣсть въ вагонъ, прицѣпленный къ чехо-словацкому эшелону. Для безопасности адмирала вагонъ двигался подъ покровительствомъ флаговъ всѣхъ союзныхъ державъ.

Окружающіе адмирала совѣтовали ему покинуть «союзный» поѣздъ и уйти съ вѣрной охраной въ степи, но Верховный Правитель, категорически отказался заявивъ, что онъ до конца останется на своемъ посту.

Въ Иркутсткѣ, гдѣ власть къ этому времени перешла къ эсъ-эрамъ, адмиралъ Колчакъ былъ выданъ мѣстному «земству— и вмѣстѣ съ предсѣдателемъ Сибирскаго Правительства В. Пепеляевымъ, заключенъ въ тюрьму.

На смѣну эсъ-эрамъ немедленно пришли большевики.

Когда къ Иркутстку стали подходить эшелоны отступающей Сибирской арміи, большевицкіе главари поспѣшили расправиться съ тѣмъ, кто въ теченіе цѣлаго года стоялъ во главѣ освободительной борьбы въ Сибири.

Въ ночь на 7 февраля адмиралъ Колчакъ и В. Пепеляевъ были выведены изъ тюрьмы и разстрѣляны.

По свидѣтельству самихъ палачей, адмиралъ Колчакъ во время разстрѣла сохранилъ величавое спокойствіе духа и умеръ, какъ подлинный русскій герой.

Пребываніе адмирала Колчака на посту Верховнаго Правителя было непрерывнымъ жертвеннымъ служеніемъ Родинѣ, интересы которой онъ ставилъ превыше всего.

Кратокъ и тернистъ былъ путь Верховнаго Правителя. И привелъ онъ его на Голгофу.

Адмиралъ Колчакъ палъ искупительной жертвой за грѣхи, содѣянные другими. Таковъ удѣлъ многихъ русскихъ патріотовъ.

Но послѣ Голгофы было воскресеніе. И мы вѣримъ, что, кровь адмирала Колчака пролилась не напрасно. Она является залогомъ воскресенія Россіи...

И. Акулининъ.

обрѣтаетъ свое общегосударственное значеніе.

Въ этомъ прежде всего значеніе Перваго Похода и его историческая роль.

Кадры сохранены, духъ не сломленъ. Подвигъ горсти людей выростаетъ въ обще-національное дѣло, въ южно-русское движеніе, въ «Вооруженныя силы Юга Россіи».

Два съ лишкомъ года послѣ Перваго Похода ведется борьба съ большевиками и если на подступахъ къ Москвѣ судьба временно иначе рѣшила участь Россійскаго Государства — образъ первопоходника и не потускнѣлъ и не умеръ..

И потому—терніемъ оплетенный мечъ — эмблема похода— въ гербѣ возрожденной Россіи займетъ мѣсто, принадлежащее ему по праву.

В. И.

Верховный Правитель
Адмиралъ А. В. Колчакъ

ФОНДЪ ИЗДАТЕЛЬСТВА «ЧАСОВОГО».

Съ выходомъ въ свѣтъ второго двойного номера «Часового» (№ 3-4) для нашихъ читателей и подписчиковъ становятся ясны цѣли и направленіе журнала. «Часовой» началъ выходить и теперь отъ общей и дружной поддержки зависитъ, чтобы онъ продолжалъ выходить безпрерывно. Поддержать «Часового» можно подпиской, широкимъ распространеніемъ его, а также (для тѣхъ, кто имѣетъ матеріальную возможность) денежными взносами въ издательскій фондъ «Часового». Изъ отдѣльныхъ небольшихъ взносовъ — можетъ создаться большое, необходимое русское національное дѣло.

Партизанъ полковникъ Чернецовъ

(† 3 февраля — 21 января 1918 года).

Первый донской атаманъ партизанъ полковникъ Чернецовъ по образному выраженію Виктора Сѣвскаго принадлежитъ къ плеядѣ младшихъ донскихъ богатырей.

Во всѣхъ дѣлахъ его всегда личность противопоставлена толпѣ, притомъ толпѣ не обычной, а опьяненной отъ самосудовъ, наэлектризованной революціонными лозунгами.

Гдѣ Чернецовъ, — тамъ всегда какой-то особенный кавалерійскій размахъ, нѣчто отъ Долохова, исключительное умѣніе оцѣнить обстановку, подчинить себѣ чужую волю — вездѣ — будь то митингъ, будь то лихой партизанскій налетъ.

Таковъ стиль перваго партизана и, естественно, что, тотъ кто умѣлъ такъ подчинить себѣ ненавидящую толпу, не менѣе хорошо умѣлъ спаять партизанъ, мальчиковъ — кадетъ, студентовъ и гимназистовъ въ одинъ монолитъ

Всюду и вездѣ, гдѣ появлялся отрядъ Чернецова, тысячи красныхъ бѣжали передъ десятками юношей, у которыхъ, кромѣ винтовки въ рукахъ, былъ въ душѣ порывъ самого Чернецова.

— Партизанъ полковника Чернецова не боится смотрѣть смерти прямо въ глаза, — срывая повязку передъ разстрѣломъ, кричитъ въ лицо палачамъ 16-лѣтній мальчикъ, захваченный красными въ плѣнъ и до того бывшій только недѣлю на фронтѣ.

И этотъ мальчикъ не исключеніе — это духъ Чернецова, духъ его партизанъ.

— Я люблю красивую жизнь! — часто говорилъ 27-лѣтній полковникъ, и развѣ это не былъ красивый подвигъ — быть послѣднимъ резервомъ Каледина въ дни всеобщаго развала?

И развѣ не менѣе красивый подвигъ, цѣной жизни, затеплить священный огонь Россійской неугасимой лампады, свято пронесенной черезъ Ледяной походъ и Галлиполи?

Январь 1918 года былъ трагиченъ для Дона: застрѣлился генералъ Калединъ, а за недѣлю до его смерти погибъ Чернецовъ.

14-го января онъ началъ свой послѣдній походъ, взялъ Александро-Грушевскъ, Сулинъ и Звѣрево... 16-го партизаны двинулись на станицу Каменскую, гдѣ засѣдало самозванное правительство и откуда для переговоровъ съ Атаманомъ являлся пресловутый Подтелковъ.

Тамъ же находился полковникъ Голубовъ въ роли «защитника угнетенныхъ».

Но и тутъ, въ предверіи смерти, Чернецовъ остается самимъ собой.

Сдавшись въ плѣнъ съ 30 партизанами и этимъ спасая весь отрядъ, онъ уже въ плѣну, обманывая врага крикомъ — «наши идутъ» даетъ возможность спастись части сдавшимся въ плѣнъ партизанамъ и падаетъ самъ сраженный казачьей рукою.

Имя Чернецова свято чтится, среди именъ тѣхъ, первыхъ и немногихъ, которые въ самый трудный моментъ нашли силы и волю — организовать борьбу до конца, до потери собственной жизни.

В.

Миръ съ Персіей въ Туркманчаѣ

(22-10 февраля 1828 г.)

За столомъ: графъ Паскевичъ - Эриванскій. Стоитъ— А. С. Грибоѣдовъ. (Клише «Иллюстр. Россіи»).

Сто съ лишнимъ лѣтъ тому назадъ въ небольшой деревнѣ Туркманчай, находящейся по дорогѣ отъ Міапе къ Тавризу 10-го февраля 1828 года нами былъ заключенъ миръ съ Персіей.

Любопытно отмѣтить, что поводомъ къ объявленію войны послужилъ вѣроломный арестъ персами россійскаго чрезвычайнаго посла кн. Меншикова.

Конечно причины войны были глубже и какъ всѣ войны съ Персіей въ 19 столѣтіи велись изъ за Грузіи, послѣ того, какъ Персія оказалась непосредственнымъ сосѣдомъ Россіи.

Въ этой, побѣдоносной для русскаго оружія войнѣ, приняли участіе сначала Ермоловъ, затѣмъ кн. Паскевичъ.

Джеванъ - булахское сраженіе рѣшило исходъ кампаніи; къ Россіи были присоединены ханства Нахичеванское и Эриванское, русскія суда получили исключительное право плаванія по Каспійскому морю, персы уплатили 20 милліоновъ контрибуціи и обязались не препятствовать свободному переселенію армянъ въ предѣлы Россіи.

Послѣднее — одинъ изъ штриховъ русской политики, направленный всегда къ защитѣ христіанскихъ народовъ, какъ на Кавказѣ, такъ и на Ближнемъ Востокѣ.

Битва при Прейсишъ-Эйлау

27 января 1807 года.

Разгромъ Пруссіи Наполеономъ въ 1806 г. не остановилъ желанія Императора Александра I «выручить друга», въ вѣчной дружбѣ къ которому онъ поклялся въ Потсдамѣ въ 1805 г. У пруссаковъ оставалось только 14 тыс. войскъ (корпусъ ген. Лестока). Самъ король Фридрихъ-Вильгельмъ III съ королевой Луизой переѣхалъ въ самый дальній уголъ своего государства — въ Мемель. Вся тяжесть предстоящей войны ложилась на плечи Россіи. Для спасенія Пруссіи Александръ I рѣшилъ сдѣлать войну для русскихъ національной. Всѣ сословія призывались къ пожертвованіямъ; было призвано 612 тыс. ратниковъ. Святѣйшій Правительствующій Синодъ разослалъ по всей Россіи посланіе, гдѣ, говоря о «неистовомъ врагѣ міра и благословенной тишины Наполеонѣ Бонапартѣ».

Главнокомандующимъ арміей былъ назначенъ гр. Каменскій, который пробылъ на этой должности только 7 дней. Въ командованіе вступилъ Бенигсенъ. Располагая значительными силами (107 тыс.), Бенигсенъ, рѣшилъ предпринять наступленіе къ нижней Вислѣ, чтобы разбить разбросанныя части Наполеона и угрожать его сообщеніямъ отъ Варшавы.

Между тѣмъ, Наполеонъ сосредотачиваетъ свою армію у Алленштейна и приказываетъ Борнадотту увлекать Бенигсена возможно глубже на западъ съ тѣмъ, чтобы наступленіемъ главныхъ силъ отрѣзать его отъ Россіи и сбросить русскихъ въ море или въ Вислу. Но инструкція Наполеона Бернадотту была перехвачена нашимъ разъѣздомъ. Бенигсенъ понялъ опасность положенія и, успѣлъ сосредоточить свои силы у Янкова (кромѣ пруссаковъ Лестока). Опасаясь принимать бой безъ корпуса Лестока, Бенигсенъ приказываетъ арміи отступать. Наполеонъ преслѣдуетъ. Преслѣдованіе велось съ 23 по 27 января. Русскимъ приходилось тяжело. «Нужно обладать русскимъ здоровьемъ и терпѣніемъ, чтобы все это переносить», пишетъ очевидецъ: «бѣдный солдатъ ползетъ, какъ привидѣніе и, опираясь на своего соѣда, засыпаетъ на ходу...

Бенигсенъ, отказавшись отъ Пр. Эйлау, какъ отъ опорнаго пункта, расположилъ русскую армію на пустынныхъ открытыхъ холмахъ къ с.-в. отъ него; французы въ 3/4 вер. разстоянія. Численность каждаго изъ противниковъ — около 70.000 чел. Корпусъ Лестока ожидался къ правому флангу. Уступомъ впереди праваго фланга — 4 пѣх. полка Богговута.

Наполеонъ рѣшаетъ немедленно атаковать, не выжидая ни Бернадотта, ни Нея. Главный ударъ онъ ведетъ на лѣвый флангъ съ цѣлью отрѣзать насъ отъ Россіи. Сюда для атаки назначается корпусъ Даву. Остальныя войска или усиливаютъ Даву или развлекаютъ насъ съ фронта; съ выходомъ Нея на нашъ правый флангъ, совершилось окруженіе русской арміи.

27 января морозъ 4-6 гр. По временамъ шелъ густой снѣгъ, переходившій въ мятель. Едва забрезжилъ свѣтъ, французская дивизія, шедшая въ головѣ корпуса Даву, завязываетъ бой съ 4-мя уступными полками Богговута; но Богговутъ самъ атакуетъ французовъ; тѣ пріостанавливаются. Однако, Богговутъ видитъ, что онъ можетъ быть схваченъ съ 2-хъ сторонъ и отходитъ съ боемъ къ полкамъ гр. Каменскаго (сына быв. главнокомандующаго). Въ тоже время началась артиллерійская дуэль въ полуверстномъ разстояніи; она длилась 3 часа. Большія потери несутъ отъ артиллерійскаго огня обѣ стороны; у Наполеона въ пѣшей гвардіи, расположенной укрыто, 12 проц. убыли.

Наполеонъ опасается за успѣхъ маневра Даву; отъ Нея ни полслова. Надо отвлечь вниманіе русскихъ отъ Даву. Для этого корпусу Ожро приказано насъ атаковать. Двѣ дивизіи Ожро подымаются на наши высоты; снѣгъ бьетъ намъ въ глаза. Но Ожро потерялъ оріентацію и вышелъ на нашъ центръ, а не къ правому флангу (помощь Даву), закрывъ при этомъ огонь своей артиллеріи. 70 маскированныхъ орудій встрѣчаютъ дивизіи Ожро картечнымъ огнемъ; у французовъ падаютъ почти всѣ старшіе начальники; порядокъ въ рядахъ разстроенъ, но французы не отступаютъ. Мы видимъ эту заминку и переходимъ въ атаку. Кровавый бой, въ который нѣкоторые наши полки шли съ радостными криками и смѣхомъ. Французы дрогнули. Наполеонъ видитъ все это и бросаетъ на нашъ флангъ и въ тылъ полковъ, преслѣдующихъ Ожро, 75 эск. Мюрата и Бессьера. Они проскакиваютъ двѣ нашихъ линіи и остановлены у третьей Русская пѣхота и конница кидаются на французскихъ кавалеристовъ. Кирасиры-латники Опу (2-й эшелонъ) отбиваются съ замѣчательной стойкостью Павловскимъ гренадерскимъ полкомъ. Гвардейская французск. кавалерія (3-й эшелонъ) смяты нашими гусарами и казаками. Остатки Ожро и обломки французской кавалеріи собираются у города. Но у Беннигсена нѣтъ резерва и онъ не можетъ перейти въ наступленіе; а у Наполеона въ резервѣ только 8 батал. гвардіи.

Даву, получивъ дивизію Гюденя, съ большимъ трудомъ, занялъ мызу Ауклепенъ и тѣмъ отрѣзалъ насъ отъ Россіи. Настаетъ критическій моментъ боя. Еще ударъ въ помощь Даву и Наполеонъ выигралъ бы бой. Но вотъ съ праваго фланга мчатся къ опасному мѣсту 36 орд. конно-артиллерійскихъ ротъ, снимаются съ передковъ и обдаютъ картечью французовъ у Ауклепена. Мыза скоро загорается. Русская пѣхота 2 и 3-й див. бросается въ атаку и захватываетъ мызу. Въ это время сюда подходятъ пруссаки Лестока, разворачиваются и совмѣстно съ нашей пѣхотой и конницей возстанавливаютъ первоначальное положеніе.

Наши потери 26 тыс., французовъ 30 тыс. человѣкъ.

9 дней простоялъ Наполеонъ на Пр. Эйлаускомъ полѣ битвы, чтобы показать, что побѣдитель онъ. Но Чернышеву въ 1809 г. онъ говорилъ: «Если я назвалъ себя побѣдителемъ подъ Эйлау, то только потому, что вамъ угодно было отступить». Встрѣтивъ Беннигсена въ Тильзитѣ (1807 г.). Наполеонъ сказалъ: «Вы были злы подъ Эйлау». Александръ I, поздравляя Беннигсена съ побѣдой подъ Эйлуа, писалъ ему: «На Вашу долю выпала слава побѣдить того, кто еще никогда не былъ побѣжденъ».

Французы отошли за р. Пассаргу. Поспѣшное движеніе французовъ было крайне безпорядочно; больные и раненые были брошены; повсюду валялись повозки и даже орудія; казаки Платова назойливо преслѣдовали непріятеля и захватили болѣе 2 тыс. плѣнныхъ.

Ѳ. Р.

СПѢШИТЕ ПОДПИСАТЬСЯ НА 1929 ГОДЪ

на самый большой, самый распространенный еженедѣльный русскій литературный иллюстрированный журналъ

6-ой годъ изданія **„ИЛЛЮСТРИРОВАННАЯ РОССІЯ“** 6-ой годъ изданія

Выходящій въ Парижѣ подъ редакціей М. П. Миронова

Подписка принимается въ главной конторѣ журнала и по почтѣ (чекомъ, почтовымъ переводомъ или марками). «La Russie Illustrée», 34 rue de Moscou, 34, PARIS (8).

ПОЛИТИЧЕСКІЙ ОТДѢЛЪ

У насъ по отношенію къ читателямъ большія и, пока что, только въ малой части выполненныя обязательства. Мы должны быть съ нимъ въ постоянномъ обмѣнѣ мнѣній по основнымъ вопросамъ политической жизни. Совершенно естественно, что особое, исключительное наше вниманіе сосредоточивается около Совѣтской Россіи.

Твердая увѣренность въ томъ, что С. С. С. Р. превратится въ Россію, обязываетъ насъ внимательно присматриваться къ тому, что происходитъ на родной землѣ, и заставляетъ реально оцѣнивать процессы, происходящіе и во внутренней жизни страны и въ международномъ ея положеніи. Статьи политическаго отдѣла, пока столь «тощаго», будутъ ставить къ обрисовкѣ и разбору отдѣльныя темы текущихъ событій — совокупность же ихъ раскроетъ передъ читателемъ общую картину положенія Совѣтской Россіи и процессовъ въ ней и около нея протекающихъ.

Полагаемъ, что одновременно съ постановкой къ исполненію указанныхъ только что нами задачъ, отдѣлу удастся поставить къ выясненію и вопросъ, затрагивающій насъ особенно близко и непосредственно: какова же наша роль въ происходящихъ событіяхъ? Нужны ли мы сейчасъ и будемъ ли мы нужны Россіи?

Изоляція совѣтовъ

Едва ли не самымъ примѣчательнымъ явленіемъ въ нынѣшней международной политической обстановкѣ оказывается то положеніе, въ какомъ очутилось совѣтское правительство. Еще сравнительно недавно, европейская дипломатія по ряду причинъ и мотивовъ, считалась съ большевиками, допускала ихъ къ участію на конференціяхъ, принимала къ свѣдѣнію тѣ или другія комбинаціи совѣтскихъ Талейрановъ. Если находились «наивные» политики, видѣвшіе въ большевикахъ представителей Россіи, то другіе, болѣе откровенные, сознавались, что дѣйствуютъ такъ для «нейтрализаціи» опасной силы. Но уже въ Женевѣ, гдѣ Литвиновъ, со свойственнымъ ему отсутствіемъ такта и приличія, пытался сорвать работу Комиссіи по ограниченію вооруженій — произошелъ «случай», ярко освѣтившій реальное отношеніе Европы къ большевикамъ. Британскій представитель, лордъ Кошендэнъ, въ рѣзкой и почти оскорбительной формѣ отчиталъ «совѣтскаго дипломата», отказавшись для этой цѣли отъ всѣхъ формъ условно - оффиціальной вѣжливости.

Вскорѣ послѣ этого «Танъ», въ статьѣ, посвященной сношеніямъ съ СССР, отмѣтилъ безъ всякихъ околичностей, положеніе вещей. "Никакіе маневры не могутъ болѣе затушевать того жалкаго внѣшняго и внутренняго положенія, въ которомъ нынѣ оказалась совѣтская власть».

«По сравненію съ намѣреніями, господствовавшими годъ назадъ, совѣтская политика въ Англіи и въ другихъ мѣстахъ, потеряла подъ собою почву.... Наоборотъ, безнадежно подорваннымъ въ Азіи и Европѣ оказалось совѣтское вліяніе, противъ котораго поднялись всѣ народы, не желающіе погибнуть среди хаоса и анархіи».

Эта выдержка поясняетъ меланхолическое выступленіе того же Литвинова въ засѣданіи ВЦИК-а, на которомъ совѣтскій дипломатъ сдѣлалъ обзоръ внѣшне-политическаго положенія СССР. Оказалось, что «вокругъ насъ подлинная пустыня», и только Германія является «оазисомъ». Въ нашу задачу не входитъ анализъ германской сложной международно - политической игры, совмѣщающей ставку на Рапалло со ставкой на Локарно. Необходимо, однако, указать, что и въ «оазисѣ» начинаютъ пересматривать «инвентарь» германо - совѣтскаго сотрудничества, провѣрять возможные барыши и убытки.

Вотъ сужденіе газеты, долго сочувствовавшей «Москвѣ», которое даетъ намъ ключъ къ пониманію нѣмецкой точки зрѣнія.

«Хозяйственное положеніе Россіи приближается къ угрожающему упадку, внутреняя политика запутана внутрипартійными раздорами, а внѣшняя политика уже пришла въ печальный упадокъ».

И берлинскій обозрѣватель находитъ, что Москва «не можетъ противопоставить внѣшней угрозѣ почти никакихъ опорныхъ точекъ».

Если вдуматься въ эту сжатую сухо-дѣловую оцѣнку совѣтскаго международно - политическаго «удѣльнаго» вѣса», то становится яснымъ, какъ велики и многообразны опасности, грозящія Россіи. Уваженіемъ большевики въ семьѣ народовъ никогда не пользовались. Но было время, когда они внушали опасеніе, страхъ. За отсутствіемъ національнаго престижа и государственной мощи — и это обстоятельство учитывалось во внѣшне - политической игрѣ великихъ державъ, теперь страхъ исчезъ, опасенія улетучились и вокругъ совѣтской власти образовалась «пустыня». Для насъ трагизмъ положенія заключается въ томъ, что при наличіи большевиковъ угрожающій Россіи упадокъ не можетъ не принимать все болѣе опасныя формы. Причины упадка хозяйственнаго, политическаго и международнаго лежатъ въ совѣтской власти, но результаты упадка отражаются на Россіи. Если отъ голода страдаютъ русскіе люди, то отъ появленія «пустыни» — международной изоляціи страдаетъ злополучная страна съ ярлыкомъ СССР. Въ мірѣ существуетъ много вожделѣній, иногда вполнѣ законныхъ, но часто эгоистически - опасныхъ, и всѣ они сдерживаются самосохраненіемъ и самозащитой членовъ «семьи народовъ». Достаточно присмотрѣться къ тому, что происходитъ на Дальнемъ Востокѣ, на берегахъ Балтійскаго моря или же у

порога Индіи. Взаимоотношенія Россіи и Англіи, роль Афганистана, судьба «средне-азіатскаго равновѣсія» — все это первостепенной важности политическія проблемы, потребовавшія въ прошломъ немало энергіи, силъ и государственной мудрости и отъ Россійской Имперіи и отъ Великобританіи.

Вѣрные своимъ методамъ «работы» большевики разрушили основанія російской государственности въ Туркестанѣ и пытались использовать Афганистанъ для «прорыва» въ Индію. Въ спискѣ совѣтскихъ преступленій противъ всей Россіи видное мѣсто займутъ «подвиги» въ Средней Азіи ,но уже теперь намѣчаются очертанія печальныхъ послѣдствій. Взрывъ религіознаго фанатизма среди афганцевъ заразилъ населеніе сосѣднихъ «республикъ» и трудно предвидѣть всѣ дѣйствія, какія ждутъ край, знавшій Скобелева, Анненкова и Кауфмана.

Какъ ни печальны для насъ перспективы того упадка международнаго значенія, которое должна будетъ получить въ наслѣдство отъ большевиковъ будущая Россія, но въ нихъ имѣется своя логика, къ выводамъ которой мы должны присмотрѣться.

Когда-то Клемансо предложилъ созданіе «санитарнаго кордона», при чемъ самый проектъ подсказывался страхомъ передъ «большевистской опасностью». Теперь, самъ собою, въ порядкѣ фактическаго уклада образовался «изоляторъ», отнюдь не вызываемый особой боязнью врага.

Разстояніе, пройденное дипломатіею Европы въ «русскомъ вопросѣ», велико и отчетливо устанавливаетъ степень развала совѣтской власти, паденіе которой будетъ обозначать для Европы исчезновение очага «мірового коммунизма».

А. Мищенко.

Развалъ коммунистической партіи

Врядъ ли можно придать большее значеніе, чѣмъ они того заслуживаютъ процессамъ хозяйственной жизни Совѣтской Россіи. Многое, если не все, опредѣляется въ этой исключительно «политической» странѣ экономикой, хозяйственными затрудненіями власти, конфликтами, въ области хозяйства происходящими, и т. д. Въ настоящей статьѣ намъ хочется подчеркнуть ту особую связь, которая всегда наблюдалась въ С.С.С.Р. между хозяйственнымъ положеніемъ страны и положеніемъ въ коммунистической правящей партіи.

Первую трещину въ партіи, разладъ между Ленинымъ и Троцкимъ, рѣзкія выступленія Ильича противъ впервые появившихся «уклоновъ» мы находимъ на стыкѣ между 1920 и 1921 годами, когда въ результатѣ «военнаго коммунизма» страна докатилась до тупиковъ хозяйственнаго «планового» лабиринта. Введенный нэпъ поставилъ страну на новыя рельсы, по которымъ хозяйственная жизнь покатилась чуть-чуть ровнѣе и спокойнѣе. Вмѣстѣ съ «новымъ курсомъ» мало по малу утряслось положеніе и въ партіи.

Второй періодъ обостреній хозяйственныхъ затрудненій, образовавшійся послѣ трехъ лѣтъ новаго режима (въ 1925-26 г.г.) вызвалъ чрезвычайныя осложненія и въ рядахъ правящей партіи. Воскресилъ появившіяся ранѣе оппозиціонныя теченія, возникли новыя и намѣтился, въ основныхъ чертахъ, тотъ расколъ партіи, при заключительныхъ шагахъ котораго мы сейчасъ присутствуемъ. Что же произошло среди коммунистовъ? Какую связь можно отмѣтить между событіями въ хозяйственной жизни страны и въ нѣдрахъ когда то монолитной партіи?

Начало 1929 года сопровождалось борьбой правящей Сталинской группы съ «правымъ» уклономъ, представляющимъ изъ себя среду настоящихъ «мелко-буржуазныхъ» настроеній. Обычная картина семейныхъ ссоръ развертывалась, какъ ей и полагалось — обвиненія и контръ-объвиненія, угрозы, оправданія и т. д.

И вдругъ, сравнительно неожиданно, начались репрессіи противъ представителей лѣвой, «троцкистской» оппозиціи. Группа Троцкаго, по утвержденію «Правды», еще въ 1927 г. доказала, что она порвала съ партіей. «Переломнымъ моментомъ» было «открытое выступленіе на улицѣ 7 ноября 1927 г.». Газета перечисляетъ «антипартійныя и антисовѣтскія» дѣйствія троцкистовъ: «насильственный захватъ государственнаго помѣщенія для собранія, организація подпольныхъ типографій и т. д.». «Въ теченіе 1928 г. продолжаетъ «Правда» — троцкисты завершили свое превращеніе изъ подпольной антипартійной группы въ подпольную антисовѣтскую организацію», имѣющую «свои типографіи, свои комитеты», пытающуюся организовать «антисовѣтскія стачки» и, будто-бы, — готовящую «своихъ сторонниковъ къ гражданской войнѣ противъ органовъ пролетарской диктатуры». Послѣднее утвержденіе газеты — едва ли правдоподобно, но что троцкисты вели среди рабочихъ агитацію за право стачекъ и тайные выборы въ профессіональные союзы, (а такіе выборы, несомнѣнно, не дали бы желательнаго для правящей группы ВКП большинства) — не подлежатъ сомнѣнію. ОГПУ раскрыло въ Москвѣ троцкистскую организацію и арестовало 150 человѣкъ (сообщеніе объ этомъ чрезвычайно важномъ событіи въ жизни партіи напечатано въ отдѣлѣ хроники «Правды», мелкимъ шрифтомъ). Среди арестованныхъ перечисляются довольно видные коммунисты — Мдивани, Панкратовъ, Глобусъ, Дробнисъ, Кавтарадзе, Баронскій, Гринштейнъ и др. При обыскахъ была конфискована нелегальная литература. Произведены были такъ же многочисленные аресты «троцкистовъ» въ Ленинградѣ, Тулѣ, Одессѣ, Харьковѣ. Общее число арестованныхъ равняется нѣсколькимъ стамъ. Судьба арестованныхъ въ точности неизвѣстна, но имѣются свѣдѣнія, что большая часть ихъ ссылается въ Туруханскій край, Новосибирскъ, Забайкальскій округъ и Соловки. Самъ глава «лѣвой» оппозиціи, Троцкій — покинулъ предѣлы С.С.С.Р., чтобы искать себѣ убѣжища въ «буржуазномъ» мірѣ.

Отъ того, что троцкисты и Троцкій стали «жертвами» коммунистическими они не стали для насъ

ни ближе ни милѣе. Съ бывшимъ Наркомвоеномъ у насъ особые и не малые счеты; достаточно для насъ воспоминаній о его роли «организатора» красныхъ побѣдъ, о его «классовой» жестокости при подавленіяхъ крестьянскихъ и кронштадскаго возстаній, чтобы не колебаться въ нашемъ суду приговорѣ и въ настоящій моментъ.

Самый фактъ «расправы всерьезъ», которую примѣнили коммунисты противъ лѣваго крыла своей партіи для насъ отличается особой «показательностью». Всѣ сообщенія о внутреннихъ хозяйственныхъ затрудненіяхъ Совѣтской Россіи, о паденіи заготовокъ хлѣба, объ уменьшеніи посѣвныхъ площадей, объ энергичномъ отпорѣ крестьянства — все это пріобрѣтаетъ для насъ новый смыслъ. Дѣйствительно, положеніе должно быть острымъ, дѣйствительно оно докатывается до какихъ то роковыхъ рубежей, если власть не останавливается передъ чрезвычайными мѣрами пріобрѣтенія себѣ «свободныхъ рукъ». Отдѣлаться отъ лѣвой оппозиціи — это значило, кромѣ того, удаленіе тлѣющаго фитиля отъ порохового погреба, роль котораго въ С.С.С.Р. все время исполняетъ угнетенное крестьянство.

Въ заключеніе мы не можемъ не отмѣтить того, что «монолитность» коммунистической партіи не возстановима теперь никакими способами, а наблюдающійся развалъ долженъ создавать еще болѣе благопріятную обстановку для борьбы съ разрушителями нашей Родины.

А. Терскій.

НАШИ ЗАМѢТКИ

Мы и они

Что революція и гражданская война несутъ съ собою безконечную вереницу личныхъ несчастій, что революція и гражданская война повергаютъ страну въ такія испытанія, при которыхъ всегда можно опасаться, что послѣ нихъ для страны одна дорога — въ историческую могилу — все это для насъ совершенно ясно.

Особенно ясно и потому, что въ періодъ 1917-1920 годовъ мы прошли ступень за ступенью всю лѣстницу, по которой катилась наша родина. Случайно уцѣлѣвшіе, не раздавленные благодаря чуду (мы честно принимали на свои плечи всю тяжесть событій, пытаясь измѣнить ихъ теченіе), мы просто по личнымъ переживаніямъ должны были бы бояться всего того, что напоминало бы намъ революціонныя событія и борьбу на «бѣлыхъ» фронтахъ. Но, очевидно, «личный опытъ» не всегда опредѣляетъ взгляды людей.

Трудно найти людей болѣе склонныхъ къ активному вмѣшательству въ драму, переживаемую родной страной, и за то менѣе склонныхъ къ вѣрѣ въ возможность эволюціи совѣтской власти, чѣмъ мы. Надо полагать, что здѣсь играютъ роль и наше пониманіе обстановки и событій, имѣющихъ мѣсто тамъ въ С.С.С.Р., и наше пониманіе сущности власти, оказавшейся въ рукахъ коммунистической партіи, и, наконецъ, наше внутренее убѣжденіе въ томъ, что мы всегда стояли на правильной позиціи активной борьбы за свой идеалъ — самодовлѣющая, самоцѣнная Россія.

Однимъ словомъ въ наше бѣлое міровоззрѣніе входитъ неотъемлемой частью убѣжденіе въ томъ, что совѣтскую власть, что власть коммунистовъ надъ Россіей можно уничтожить только путемъ насилія.

Нашъ активизмъ, наша революціонность, въ прошломъ выливалась въ самыя разнообразныя формы. И въ настоящій моментъ она время отъ времени прорывается наружу.

Но, конечно, не эти вспышки и не наша революціонная напряженность составляютъ для власти угрозу даннаго момента.

Вѣрные друзья Россіи

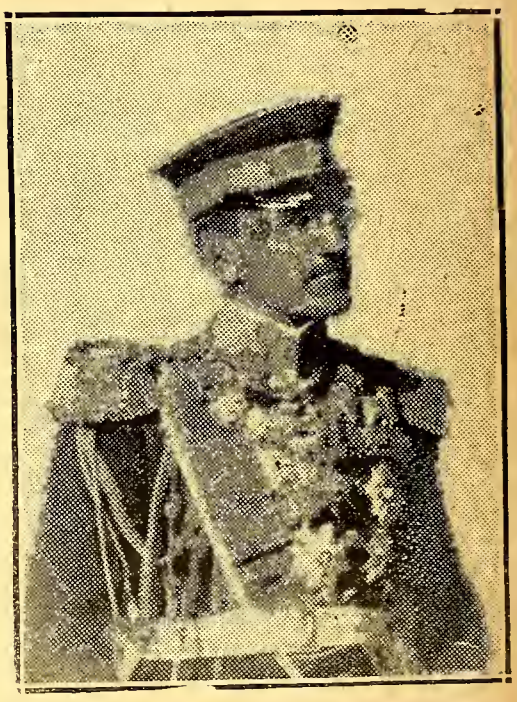

Александръ I, король С.Х.С.

Значительно больше опасности для Московскихъ партійныхъ диктаторовъ представляетъ изъ себя «внутренній фронтъ», на которомъ имъ приходится быть лицомъ къ лицу съ крестьянствомъ и нѣкоторыми другими группами населенія. Есть ли у внутреннихъ враговъ совѣтской власти шансы на «побѣдоносную революцію»? — каковы особенности той среды, въ которой собирается анти-коммунистическая энергія? Кто изъ горожанъ поможетъ борцамъ противъ коммунистовъ? Какова наша роль въ томъ «воинствѣ общероссійскомъ», которое должно свалить ненавистную власть — все это мы постараемся разобрать въ послѣдующемъ изложеніи.

Въ слѣдующихъ номерахъ предполагается помѣщеніе «нашихъ діаграммъ», характеризующихъ хозяйственное состояніе Совѣтской Россіи.

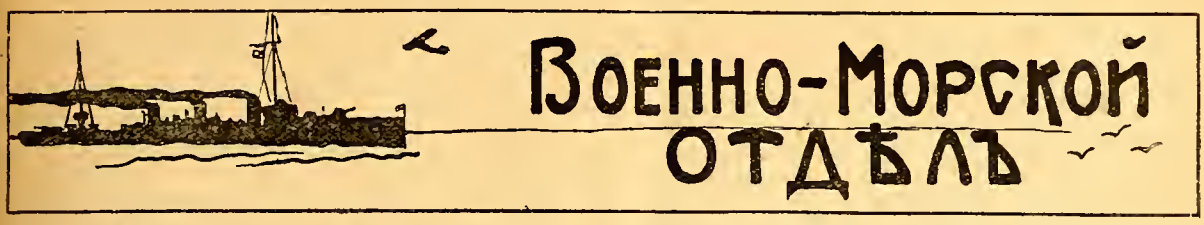

Памятка моряка

ФЕВРАЛЬ

8 февр. 1725 г. (28 янв. 1725 г.). Скончался основатель Русскаго Флота Императоръ Петръ Великій.

15 февр. 1807 г. (3 февр. 1807 г.). Геройскій бой фрегата «Автроилъ» съ французскими канонерскими лодками.

28 февр. 1810 г. (16 февр. 1810 г.). Въ Санктъ-Петербургѣ учрежденъ Гвардейскій Морской Экипажъ.

Февр. 1817 г. Лейт. Коцебу на бригѣ «Рюрикъ», открылъ острова адм. Чичагова, Аракчева и маркиза де-Траверсе.

27 февр. 1829 г. (15 февр. 1829 г.). Контръ-адмиралъ Кумони взялъ крѣпость Сизополь, «Въ свидѣтельство подвиговъ Черноморскаго флота» Императоръ Николай I повелѣлъ поставить по одному захваченному орудію въ Севастополѣ и Николаевѣ.

20 февр. 1833 г. (8 февр. 1833 г.). Эскадра адм. Лазарева прибыла въ Константинополь для содѣйствія Турціи противъ Египта.

27 февр. 1855 г. (15 февр. 1855 г.). По приказанію вице-адмирала Нахимова для усиленія загражденія входа на Севастопольскій рейдъ затоплено еще 6 кораблей: «Ростиславъ», «Двѣнадцать Апостоловъ», «Святославъ», «Гавріилъ», «Мидія» и «Месемврія».

8 февр. 1904 г. (26 янв. 1904 г.). Ночью безъ объявленія войны 10 японскихъ миноносцевъ внезапно напали на стоящую на внѣшнемъ Портъ-Артурскомъ рейдѣ эскадру. Атака была отбита и только 2 броненосца «Цесаревичъ» и «Ретвизанъ» и 1 крейсеръ «Паллада» получили поврежденія отъ минъ.

9 февр. 1904 г. (27 янв. 1904 г.). Первая бомбардировка съ моря Портъ-Артура. Особенно отличился крейсеръ «Новикъ» подъ командой кап. 2 ранга Эссена, впослѣдствіи награжденнаго орденомъ Св. Георгія 4-й ст.

9 февр. 1904 г. (27 янв. 1904 г.). Геройскій бой крейсера «Варягъ» (кап. 1 р. Рудневъ) и канонерской лодки «Кореецъ» (кап. 2 р. Бѣляевъ) съ цѣлой японской эскадрой изъ 6 крейсеровъ и 2 флотилій миноносцевъ.

23 февр. 1904 г. (10 февр. 1904 г.). Огнемъ «Ретвизана» отбита первая попытка японцевъ заградить входъ въ Портъ-Артуръ.

11 февр. 1918 г. (29 янв. 1918 г.). Декретъ Совѣта народныхъ комиссаровъ о демобилизаціи Россійскаго флота и организаціи «Краснаго флота» подъ краснымъ флагомъ.

7 февр. 1920 г. (25 янв. 1920 г.). Въ Иркутсткѣ разстрѣлянъ большевиками выданный имъ соціалъ-революціонерами Верховный Правитель адмиралъ Колчакъ.

7-8 февр. 1920 г. (янв. февр. 1920 г.). Вторая эвакуація Одессы. Вспомогательный крейсеръ «Цесаревичъ Георгій» и эскадренный миноносецъ «Жаркій» оказали отчаянное сопротивленіе въ порту вступившимъ въ городъ краснымъ войскамъ.

(Большая часть свѣдѣній заимствована изъ «Морского Журнала»).

Императоръ Петръ Великій

Морская подготовка Россіи и Японіи къ войнѣ 1904—1905 г.

Рѣшеніе войны съ Японіей — островной державой — лежало на морѣ. Ни переброска японскихъ войскъ на материкъ, ни высадка русскихъ на японскихъ островахъ, не были мыслимы безъ предварительнаго безспорнаго владѣнія моремъ.

Господство на морѣ требуетъ наличія военно-морской вооруженной силы, превосходящей силу противника и способной или уничтожить таковую въ бою или заставить ее очистить море, скрывшись въ своихъ портахъ. Созданіе такой силы требуетъ большихъ затратъ и много времени, почему и вырабатываются «программы», распредѣляющія эти затраты и эту работу на цѣлый рядъ лѣтъ. Элементами этой военно-морской силы являются: 1) матеріальная часть (корабли, ихъ вооруженіе и снабженіе, 2) базы (порта, снабжающіе и питающіе флотъ),

и 3) личный составъ (техническая и военная подготовка).

Какъ была рѣшена эта задача обѣими сторонами?

Японская судостроительная программа 1895 г. предусматривала созданіе флота изъ 12 линейныхъ кораблей, 17 легкихъ крейсеровъ и 56 миноносцевъ I и II класса. Ассигнованія было распредѣлены на 9 лѣтъ, по 1905 г., но фактически программа оказывалась выполненной къ 1903 году, предполагаемому сраку окончанія постройки Великаго Сибирскаго пути Совершенно аналогично были распредѣлены кредиты на оборудованіе военныхъ портовъ западнаго побережья Японіи, которые и должны были явиться базами флота въ его операціяхъ противъ Портъ-Артура и Владивостока. Ввиду большого разстоянія, японскій планъ войны предусматривалъ созданіе промежуточныхъ базъ въ рядѣ корейскихъ портовъ, которые должны были быть заняты съ началомъ военныхъ дѣйствій. Главныя базы должны были связаны съ производительными центрами страны сѣтью желѣзныхъ дорогъ, что обезпечивало своевременное и безпрерывное снабженіе флота всѣмъ необходимымъ.

Личный составъ воспитывался съ 1895 г. въ опредѣленномъ направленіи: ему внушалась мысль о неизбѣжности вооруженнаго столкновенія съ Россіей, чтобы вернуть вырванныя изъ рукъ Японіи, плоды побѣды надъ Китаемъ, въ частности Портъ-Артуръ. Техническая подготовка, шедшая планомѣрно и параллельно съ постройкой судовъ, завершилась большими маневрами флота въ 1903 году. Въ ноябрѣ мѣсяцѣ того же года началось стратегическое сосредоточеніе флота въ избранныхъ базахъ, состоялось назначеніе заранѣе намѣченнаго командующаго «Соединеннымъ флотомъ» — вице-адмирала Того Хейхачую и начало военныхъ дѣйствій было пріурочено къ подходу пріобрѣтенныхъ Японіей — аргентинскихъ крейсеровъ.

Наша судостроительная программа 1895 г., основываясь на мнѣніи морского министерства о полной невѣроятности какого либо конфликта на Дальнемъ Востокѣ, не включала ничего для усиленія флота Тихаго океана. Программа 1898 года, выработанная по принятіи во вниманіе многочисленныхъ мнѣній о несомнѣнныхъ военныхъ приготовленіяхъ Японіи, должна была дать намъ слѣдующій дополнительный составъ Тихоокеанской эскадры: 5 линейныхъ кораблей, 6 крейсеровъ II ранга, 10 крейсеровъ III-го ранга, 2 минныхъ заградителя и 36 истребителей миноносцевъ. При правильной дисклокаціи нашихъ морскихъ силъ мы могли бы имѣть на Дальнемъ Востокѣ флотъ, превосходящій японскій почти въ полтора раза. Но цѣлый рядъ крупныхъ ошибокъ привели къ тому, что наши силы оказались значительно слабѣе японскихъ. Причины эти были нижеслѣдующія: 1) судостроительная программа была разсчитана на 7 лѣтъ подъ вліяніемъ Министерства Финансовъ, утверждавшаго непосильность такихъ значительныхъ расходовъ въ короткій срокъ для Россіи и невозможность для Японіи закончить свою программу раньше 1906 года, и не была закончена къ началу войны; 2) Передъ войной (въ 1902 г.) уведена съ Востока для ремонта цѣлая эскадра: 3 Броненосца и 4 крейсера; 3) Не дошелъ по разнымъ причинамъ отрядъ к.-адм. Виреніуса (1 броненосецъ, 2 крейсера и 12 миноносцевъ). Наконецъ, изъ за экономіи, отказались отъ покупки аргентинскихъ и чилійскихъ судовъ, купленныхъ Японіей и ея союзницей Англіей. Въ результатѣ къ началу войны мы имѣли на Востокѣ: 7 линейныхъ кораблей, 4 броненосныхъ крейсера, 7 легкихъ крейсеровъ, 25 миноносцевъ I-го и 10 — II-го класса.

Командующій Тихоокеанской эскадрой вице-адмиралъ Старкъ.

Оба порта, которыми мы располагали на Востокѣ: Портъ-Артуръ и Владивостокъ могли служить базами флота при условіи созданія промежуточныхъ опорныхъ пунктовъ на операціонныхъ направленіяхъ къ японскому побережью. Это могло быть достигнуто дипломатической подготовкой или вооруженнымъ захватомъ, но дипломатія избѣгала всего, что могло вызвать осложненія, а высшая инициатива была связана усиленно прививавшимися мнѣніями о невозможности войны. Опорныхъ пунктовъ создано не было. Преимущества и недостатки нашихъ двухъ портовъ сводились къ слѣдующему: Владивостокъ имѣлъ преимущество своего географическаго положенія (защищенный рейдъ), наличіе нѣкоторыхъ оборонительныхъ сооруженій, болѣе или менѣе оборудованный портъ и наличіе доковъ для крупныхъ судовъ. Главными недостатками были: дальность отъ главнаго театра и климатическія условія (замерзаніе). Портъ-Артуръ, благопріятный въ двухъ послѣднихъ отношеніяхъ, былъ совершенно неудовлетворителенъ во всѣхъ остальныхъ: портъ былъ совершенно необорудованъ, не имѣлось ни одного большого дока, выходъ на рейдъ былъ узокъ и легко закупориваемъ и выходъ эскадры былъ возможенъ только въ приливные часы. Крѣпостныя сооруженія Портъ-Артура были далеко не закончены. Оба порта были связаны съ Россіей одной колеей, угрожаемой еще въ Артурѣ.

Въ противоположность сосредоточенію японскихъ силъ, наши были разбиты на двѣ эскадры, которымъ такъ и не удалось соединиться. Также

КОМАНДУЮЩІЙ ЧЕРНОМОРСКИМЪ ФЛОТОМЪ АДМИРАЛЪ КЕДРОВЪ — РЕДАКЦІИ ВОЕННАГО И МОРСКОГО ЖУРНАЛА «ЧАСОВОЙ»

Всею душою привѣтствую выходъ журнала «ЧАСОВОЙ» — органа военно-морского зарубежнаго объединенія.

Эпохами полными славы напоминаетъ намъ исторія о совмѣстномъ служеніи Арміи и Флота.

Блестящіе успѣхи Русскаго оружія въ царствованіе Императора Петра I и Императрицы Екатерины II обязаны во многомъ этому единенію.

Героическія обороны Севастополя и Портъ-Артура совмѣстно Арміей и Флотомъ вписали незабываемыя страницы въ исторію русской доблести.

А яркій примѣръ того боевого единенія во время недавней Великой войны, когда наша армія, какъ на два незыблемыхъ устоя, опиралась своими флангами на Балтійскій и Черноморскій Флоты.

Наконецъ, періодъ Бѣлаго движенія: — развѣ не дружно офицеры Арміи и Флота, какъ два брата, встали на защиту чести ихъ Матери — Россіи. Развѣ не ихъ общей кровью смытъ горькій стыдъ Родины. И развѣ не ихъ совмѣстныя жертвы дали намъ право съ поднятой головой носить имя русскаго.

Пусть же и теперь въ эмиграціи это единеніе не угаснетъ. Гостепріимныя страницы Вашего журнала дадутъ возможность обмѣна военной и морской мысли.

Окрѣпнутъ и единеніе и вѣра другъ въ друга.

И когда, наконецъ, раздастся зовъ нашего изстрадавшагося Отечества, дружно, какъ и прежде, плечомъ къ плечу, Армія и Флотъ встанутъ на его служеніе.

Я привѣтствую Ваше доброе начинаніе и желаю Вамъ полнаго успѣха. Вице-Адмиралъ Кедровъ.

Парижъ. 17 февраля 1929 г.

Адмиралъ А. В. Колчакъ

Адмиралъ Колчакъ окончилъ Морской Корпусъ вторымъ по выпуску въ 1894 году. Послѣ этого на разныхъ корабляхъ въ теченіе четырехъ лѣтъ онъ плавалъ на Дальнемъ Востокѣ. Въ 1900 году онъ отправился въ составѣ экспедиціи барона Толя въ Карское море и къ Таймирскому полуострову и въ Сибирское море къ Новосибирскимъ островамъ. Лейтенантъ Колчакъ тогда уже выдѣлился своими научными работами по океанографіи. Въ 1902 году баронъ Толь, предпринявъ санную экспедицію на островъ Беннеттъ, безслѣдно исчезъ. Академія наукъ поручила Колчаку во главѣ спеціальной партіи отыскать барона Толя и весной 1903 года съ 6-ю матросами и 8-мью якутами сначала на саняхъ, затѣмъ на китобойномъ ботѣ, Колчакъ направился на поиски. Послѣ сорокадневнаго плаванія на шлюпкѣ среди льдовъ Колчакъ вернулся обратно безъ успѣха. Императорское Географическое Общество за столь опасное плаваніе присудило ему большую Константиновскую медаль, которую до него имѣли всего три изслѣдователя.

Не успѣвъ вернуться, Колчакъ узналъ о началѣ Японской войны и отправился въ Портъ-Артуръ. Тамъ онъ командуетъ сначала «Сердитымъ», а затѣмъ до сдачи крѣпости морской батареей. Вернувшись въ Петербургъ, онъ принимаетъ дѣятельное участіе въ созданіи Морского Генеральнаго Штаба, въ 1908-1909 г.г. отправляется въ новую полярную экспедицію Вилькицкаго, а въ 1912 году принимаетъ командованіе миноносцемъ «Пограничникъ», вмѣстѣ съ тѣмъ исполняя обязанности флагъ-капитана по оперативной части Штаба Адмирала Эссена. Въ Великую войну Колчакъ неоднократно отличался въ боевыхъ операціяхъ иротивъ германскаго флота и при защитѣ Рижскаго залива. Осенью 1915 года онъ получилъ минную дивизію Балтійскаго флота, а въ 1916 году произведенный въ 41 годъ въ вице-адмиралы, принялъ Черноморскій флотъ, гдѣ проявилъ большую дѣятельность и занялся подготовкой операціи по занятію Босфора и Царьграда. Революція не дала осуществиться этимъ начинаніямъ. Адмиралъ Колчакъ былъ призванъ къ еще болѣе высокой и отвѣтственной дѣятельности Верховнаго Правителя и Главнокомандующаго антибольшевистскими войсками.

Преданный недавними друзьями, оставленный всѣми, онъ былъ разстрѣлянъ большевиками въ Иркутскѣ 7-го февраля 1920 года.

Колчакъ погибъ въ чинѣ полнаго адмирала, имѣя ордена Св. Георгія Побѣдоносца 4-й и 3-й степени и Георгіевское оружіе.

въ противоположность японцамъ, имѣвшимъ свѣжій боевой опытъ, нашъ флотъ страдалъ послѣдствіями долгаго мирнаго періода (съ Крымской войны). Личный составъ страдалъ отъ отсутствія практическихъ плаваній (экономіи) и злополучнаго закона о «морскомъ цензѣ», перебрасывавшаго офицеровъ съ корабля на корабль. Прерывалась «боевая школа» нашихъ славныхъ офицеровъ, воспитавшихъ изъ поколѣній въ поколѣніе нашихъ моряковъ. Не было носителя военной мысли — Генеральнаго Штаба, не было поэтому и плана войны. Инициатива на мѣстахъ парализовалась настойчивымъ запрещеніемъ думать о возможности войны.

Такія условія не могли привести ни къ чему иному, какъ къ пораженію. И если на этомъ общемъ мрачномъ фонѣ неизбѣжнаго пораженія вырисовываются яркія картины героическихъ подвиговъ отдѣльныхъ лицъ и цѣлыхъ кораблей, внесшихъ свои имена въ славную лѣтопись русскаго флота — то это вѣрный признакъ того, что несмотря на всю тяжесть обстановки въ русскихъ морякахъ Тихоокеанской эскадры не угасъ духъ ихъ военныхъ предковъ. Прошедшіе это тяжелое испытаніе, эту горькую школу молодые офицеры, приложили этотъ дорого пріобрѣтенный опытъ къ своему родному дѣлу и плодами ихъ трудовъ явилось возрожденіе нашего флота и блестяще выдержанный экзаменъ Великой войны. Ст. лейтенантъ М. Кубе.

Лондонскіе воздушные маневры

Происходившіе минувшей осенью воздушные маневры надъ Лондономъ произвели огромное впечатлѣніе, и по справедливости, сочтены военно-политическимъ событіемъ первостепенной важности.

Маневры имѣли цѣлью воздушное нападеніе «врага» на Лондонъ, причемъ атакующимъ было указано 10 основныхъ задачъ, въ томъ числѣ зданіе военнаго министерства, и рядъ другихъ учрежденій, связанныхъ жизненными потребностями страны.

Для обороны былъ пущенъ въ ходъ сложный механизмъ, созданный на основаніи опыта войны маневровъ и лабораторныхъ изысканій: воздушная эскадрильи, противо-аэропланные батареи, барьеръ изъ воздушныхъ шаровъ — все это объединя-

(Клише «Илл. Россіи»).

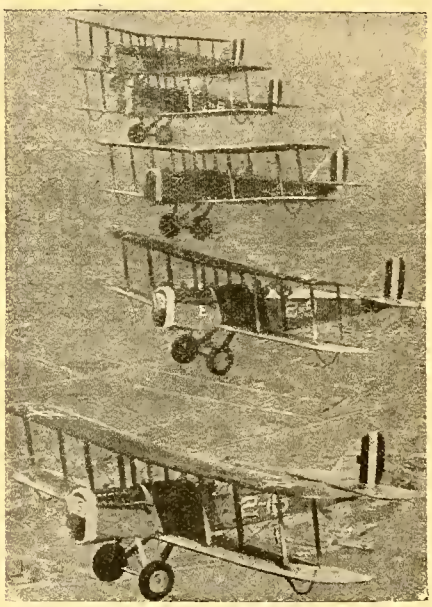

Аэропланы въ воздушномъ строю надъ Лондономъ

лось спеціальнымъ «Командованіемъ Обороны». Система обороны была разработана настолько, что появленіе воздушнаго врага у побережья Англіи немедленно сообщалось «Командованію». Все движеніе врага верста за верстой заносилось на карту. Приказы и распоряженія о мѣрахъ защиты достигали любого пункта почти немедленно, а «боевыя эскадры» обороны могли подняться въ теченіе двухъ минутъ.

И вотъ при этомъ оборонительномъ механизмѣ «врагъ» произвелъ первое нападеніе на Лондонъ спустя 30 минутъ послѣ своего появленія у береговъ Англіи. 17 гигантскихъ аппаратовъ, каждый съ грузомъ въ 500 футовъ бомбъ, продѣлали 32 «набѣга», выполнили всѣ заданія и «уничтожили» зданіе военнаго министерства. «Посредники» установили, что въ теченіе первыхъ 15 часовъ атаки свыше 50.000 фунтовъ взрывчатыхъ веществъ могли обрушиться на столицу Великобританіи. Брошенныя съ высоты 16.000 футовъ бомбы достигали цѣли съ точностью орудійнаго выстрѣла.

По мнѣнію англійскихъ военныхъ авторитетовъ, воздушная атака вѣроятнымъ противникомъ будетъ произведена «флотомъ», насчитывающимъ не менѣе 500 аппаратовъ. Поэтому они же считаютъ «минимумъ» воздушныхъ силъ Англіи въ 900 машинъ, съ личнымъ составомъ всегда готовымъ къ бою. Но помимо взрывчатыхъ веществъ, бомбы могутъ содержать и газы, и въ этомъ случаѣ 22 тонны, обрушившіяся «теоретически» на Лондонъ — уничтожили бы половину всего населенія столицы. Оффиціальныя данныя говорятъ о томъ, что для уничтоженія военной жизни въ районы метрополіи достаточно 200 аппаратовъ и 50 тысячъ газовыхъ бомбъ.

Современный газъ типа diphenyl chloro arsini настолько силенъ, что дѣйствуетъ въ пропорціи 1 части на 20 милліоновъ частей воздуха, а по разсчету британскихъ экспертовъ химическая фабрика можетъ добывать его не менѣе 30 тоннъ въ день.

Комментируя эти факты, американскій спеціалистъ Кербетъ-Смитъ указываетъ на то, что итоги воздушныхъ маневровъ выяснили «беззащитность» Лондона противъ воздушнаго врага. Но въ то же время они же установили, что прежнія мѣрки военнаго могущества потеряли свое рѣшающее значеніе. Промышленное преимущество — лучшій союзникъ для осуществленія единственно-успѣшнаго способа веденія войны — быстрой и уничтожающей воздушной атаки.

Логическіе выводы изъ всѣхъ этихъ данныхъ затрагиваютъ самое основаніе вѣковой военно - политической исторіи Англіи.

Виднѣйшій военный авторитетъ Англіи генералъ-маіоръ сэръ Фредерикъ Морисъ прекрасно подмѣтилъ корни этой намѣчающейся, военно-политической революціи, въ статьѣ «Уроки міровой войны».

«Перемѣны, благодаря которымъ міровая война оказалась столь рѣзко отличной отъ всѣхъ предшествующихъ войнъ, вызваны меньше всего военными изобрѣтеніями или новыми методами. Они явились слѣдствіемъ измѣненій, происшедшихъ въ обыденной жизни народовъ и предназначенныхъ въ

первую очередь для осуществленія цѣлей мирнаго порядка».

Масштабъ и сущность этой «революціи» особенно ярко освѣтилъ другой британскій спеціалистъ, подполковникъ де-Уотвиллъ. Обращаясь къ опыту міровой войны, онъ сообщаетъ любопытные факты о набѣгахъ германскихъ аэроплановъ на Лондонъ. Недостаточное количество и летчиковъ, и аппаратовъ для этой цѣли, въ связи съ тяжестью работы на французскомъ фронтѣ, а также крупные недостатки аппаратовъ (Готта IV) — все это явилось причиной случайнаго характера аттакъ, а затѣмъ и полнаго ихъ прекращенія.

И вотъ оказывается, что даже эти технически несовершенные «набѣги» обладали потрясающей «психологической силой».

«Моральный эффектъ, — пишетъ де Уотвиллъ, — произведенный этими ночными набѣгами германскихъ летчиковъ, на жителей Лондона, носилъ потрясающій характеръ. Станціи подземной дороги, всѣ убѣжища такого рода съ вечера осаждались массой панически-испуганныхъ людей. Цѣлые районы города превращались на ночь въ безлюдную пустыню, и если бы набѣги продолжались еще пару недѣль — наступилъ бы кризисъ, съ ужасными послѣдствіями для исхода войны».

Де-Уотвиллъ сопровождаетъ свои разоблаченія указаніемъ на то, что атаки нѣмцевъ въ сентябрѣ 1917 года и «набѣги» врага въ теченіе недавнихъ маневровъ несоизмѣримы.

Кричать о безчеловѣчности этого рода войны теперь, по мнѣнію британскаго спеціалиста, безполезно, такъ какъ «принципъ нападенія сверху на большіе города стоитъ въ планѣ войны всѣхъ державъ».

Остается, поэтому, помимо проблеммъ активной защиты , найти разрѣшеніе сложнѣйшему вопросу объ организаціи пасивной обороны города-гиганта, съ населеніемъ въ 7 милліоновъ человѣкъ. Де-Уотвиллъ указываетъ, что существуетъ проектъ о перенесеніи важнѣйшихъ органовъ государственнаго аппарата въ другіе, болѣе безопасные пункты территоріи Англіи, и сооруженіи подземнаго города, могущаго вмѣстить населеніе Лондона. Первая часть проекта грозитъ національному престижу и моральной стойкости націи, а вторая повлекла бы развалъ сложнѣйшаго механизма хозяйственной и административной жизни столицы. Проблема снабженія пищей, санитарнаго и отопительнаго обслуживанія миліоновъ «троглодитовъ» еще не укладывается въ техническіе рамки реальнаго осуществленія. Вдобавокъ, столица Англіи является теперь центромъ индустріи, и одно и то же обстоятельство подрываетъ всю схему «пещернаго убѣжища».

Единственнымъ способомъ дѣйствительной защиты Лондона, т. е. выполненія основной задачи британской національной обороны — явится, по мнѣнію Де-Уотвилля «уменьшеніемъ риска нападенія путемъ такого же удара, но съ выигрышемъ во времени.

И авторъ статьи откровенно перечисляетъ всѣ грандіозныя военыя, политико - соціальныя и психологическія послѣдствія, связанныя съ «революціей» въ военно - политической исторіи обороны Англіи. Съ исчезновеніемъ "географическаго преимущества» и возможностью пережить участь большого города на континентѣ Европы, появилась необходимость созданія особаго національнаго военно-техническаго учрежденія, могущаго выработать и осуществить систему мѣръ для «пассивной обороны» Лондона.

Если это не будетъ сдѣлано, останется, по мнѣнію автора, рискъ безумнаго бѣгства панически-испуганныхъ милліоновъ изъ столицы въ часъ грозной опасности.

Оставляя въ сторонѣ техническія детали проблеммы, нельзя не видѣть, какъ возможность воздушнаго нападенія врага подрываетъ вѣковые устои военной, дипломатической и промышленной политики Англіи. **А. М.**

Несбывшіяся Канны

Подъ такимъ заглавіемъ «управленіе по изслѣдованію и использованію опыта войнъ» (СССР) напечатало «выпускъ 4-й» «военно-исторической библіотеки войнъ 1914-1922 г.г.».

Трудъ этотъ, принадлежитъ Г. Королькову, который въ «стратегическомъ этюдѣ» очень сжато и выпукло нарисовалъ интереснѣйшую картину неудавшагося нѣмцамъ «разгрома русскихъ армій лѣтомъ 1915 года».

Тылъ, сообщенія являлись во всѣ времена самой соблазнительной цѣлью вожделѣній полководцевъ. Цѣлыя эпохи характеризуются въ исторіи военнаго искусства маневренно - фехтовальными пріемами: угрозы тылу одной стороной, парированія удара — другой.

Съ развитіемъ силы огня, съ обращеніемъ армій въ «вооруженные народы», фронты стали такъ удлиняться, столкновенія такъ затягиваться, что въ результатѣ и побѣдитель, и побѣжденный къ концу борьбы оказываются «выдохнувшимися». Использованіе побѣды смѣлымъ выдвиженіемъ на сообщенія исключается.

Вотъ почему, міровая война почти не даетъ примѣровъ стратегическаго преслѣдованія. Вотъ почему, германская военная мысль въ предвидѣніи этихъ затрудненій, еще въ мирное время стремилась «натаскивать» командный составъ на организаціи самыхъ боевъ - сраженій такъ, чтобы на полѣ битвы добиться сокрушающихъ ударовъ. Вотъ почему, престарѣлый начальникъ генеральнаго штаба графъ Шлиффенъ углубился въ походы Ганнибала и выпустилъ трудъ «Канны», въ которомъ далъ классическій анализъ сраженія съ охватомъ обоихъ фланговъ, идеи, на которой воспитывалась германская армія.

Планъ кампаніи германцевъ и былъ построенъ

на этой идеѣ, проведенной въ стратегическомъ масштабѣ.

Планъ провалился. «Чудо Марны» спасло Францію. Но подъ Танненбергомъ, въ В. Пруссіи, нѣмцамъ удалось провести излюбленный Шлиффеномъ способъ, что создало Самсоновскую катастрофу.

Къ 1915 году центральныя державы стояли передъ капитальнымъ вопросомъ: что дѣлать дальше, какъ закончить въ кратчайшій срокъ неожиданно затянувшуюся борьбу и разорвать блокадное кольцо?

Германскому командованію представлялось, что Россія являлась главной надеждой Франціи и Сербіи. Стоило свалить восточнаго колосса съ его непрочнаго пьедестала, и Франція, а за ней балканскіе народы, увидятъ всю безнадежность продолженія борьбы... Сепаратный миръ съ Россіей, сговоръ съ Франціей, подчиненіе Сербіи, плѣненіе «презрѣнной» британской арміи — таковы были перспективы, которыя рисовались Императору Вильгельму, какъ слѣдствіе побѣды надъ русской арміей.

Въ результатѣ было рѣшено направить на востокъ возможныя силы — новыя формированія и оставить на западѣ строго необходимый заслонъ.

Рѣшеніе это привело къ Горлицкому прорыву 2-5 мая 15 года, вынудившему къ отступленію и лѣвое крыло русской арміи. Къ іюню нѣмцы вернули западную Галицію.

Соотношеніе силъ къ этому времени было таково: 106 русскихъ противъ 113 1/2 австро-германскихъ дивизій. Если учесть численный перевѣсъ армій центральныхъ державъ въ артиллеріи и пулеметахъ, кризисъ винтовокъ и снарядовъ въ русской арміи, то окажется, что нѣмцы имѣли почти двойное превосходство въ огнѣ.

«Промышленная» слабость русскаго тыла обрекала армію на пассивное отбитіе ударовъ. Русская ставка долгое время не хотѣла отказаться отъ излюбленнаго наступленія «въ будущемъ» на Берлинъ и Вѣну, что приводило къ необходимости удерживать плацдармъ на лѣвомъ берегу Вислы. Русскій фронтъ получалъ уродливую форму: «вспыхнувшій», «вздутый» центръ съ откинутыми назадъ флангами. Такое положеніе открывало нѣмцамъ большія возможности: отрѣзать арміи, развернутыя по дугѣ на Передовомъ театрѣ, одновременнымъ наступленіемъ на Сѣдлецъ съ сѣвера и на Брестъ или Ковель съ юга.

Нѣмцы не использовали благопріятной обстановки, а Великій Князь Николай Николаевичъ выдвинулъ большого стратега М. В. Алексѣева на постъ главнокомандующаго сѣверо - западнымъ фронтомъ — и предоставилъ ему полную оперативную свободу, покрывая своимъ авторитетомъ разумныя, но тяжелыя рѣшенія главнокомандующаго объ очищеніи Польши.

Г. Корольковъ, думается, ошибочно навязываетъ Фалькенгайну идею "Каннъ» лѣтомъ 15 года. Авторъ болѣе правъ, когда подчеркиваетъ, что идея эта нигдѣ не закрѣплена непосредственнымъ документомъ. Положеніе Фалькенгайна было очень сложно, и онъ, невольно, цѣли ограничивалъ.

Прежде всего Фальгенгайнъ склонился къ переносу центра тяжести операцій на востокъ, скрѣпя сердце, противъ своихъ убѣжденій. Начальникъ германскаго генеральнаго штаба ясно сознавалъ всю опасность давать союзникамъ на западѣ «передышку». Къ тому же Фалькенгайнъ былъ противъ чрезмѣрнаго углубленія въ Россію: его смущала судьба Наполеона. Слишкомъ большое униженіе Россіи, вмѣсто сепаратнаго мира, легко могло вызвать реакцію — взрывъ патріотизма и общій подъемъ противъ уже «національнаго» врага. Поэтому Фалькенгайнъ задавался на 15 годъ скромной цѣлью: отбросить русскія арміи за Вислу и Санъ, разстроить ихъ такъ, что бы создать почву для переговоровъ о «почетномъ» мирѣ.

Фалькенгайну приходилось также считаться съ австрійцами. Начальникъ же австрійскаго штаба Конрадъ съ зимы 15 года находился въ подавленномъ настроеніи подъ вліяніемъ грозныхъ показателей разложенія австро-венгерской арміи послѣ Галиційскаго пораженія и Карпатскаго сраженія. Конрадъ настаивалъ на переносѣ главныхъ дѣйствій противъ Россіи, но грандіозные планы не отвѣчали состоянію его арміи. Взгляды Конрада были не столь широки, много эгоистичнѣе: ближайшей задачей Австріи являлось возвращеніе всей Галиціи — нефти и хлѣба. Вѣнѣ было важно сбросить тяжесть экономической зависимости отъ Буда Пешта. Венгры, въ лицѣ графа Тиссы, владѣя хлѣбомъ Баната и венгерской долины, могли диктовать Вѣнѣ политическую и военную программу.

За всѣми этими сложными вліяніями стоялъ еще Гинденбургъ - Людендорфъ — лица исключительной популярности въ тогдашней Германіи, — которые видѣли рѣшеніе въ усиленіи крайняго лѣваго фланга германскихъ армій для удара черезъ Вильно на Минскъ.

Вотъ дѣйствительная обстановка, въ которой Фалькегайну приходилось искать компромисныхъ рѣшеній, чтобы «всѣмъ угодить». Лѣтомъ 15 года онъ могъ задаться только «малыми» Каннами, отрѣзаніемъ лишь лѣвобережныхъ привислянскихъ русскихъ армій, сокращая размахъ клещей наступленіемъ Гальвица черезъ Пултускъ, Макензена — на Люблинъ и Холмъ.

Не удалась нѣмцамъ и идея Каннъ въ меньшемъ, чѣмъ предполагалось въ началѣ, масштабѣ, несмотря на катастрофически тяжелыя для русскихъ условія борьбы.

Вотъ характеристика положенія русскихъ армій въ 15 году, сдѣланная Верховнымъ Главнокомандующимъ въ одномъ изъ докладовъ Государю Императору: «войска совершаютъ чрезвычайные подвиги, ихъ дѣйствія сверхъ отважны, но нѣтъ снарядовъ, ружей, патроновъ»... «Будь все это, совсѣмъ было бы иное».

Заслуга М. В. Алексѣева не была оцѣнена въ полной мѣрѣ современниками: главнокомандующій отрѣшился отъ гипноза географическихъ пунктовъ и, вопреки мнѣнію многихъ совѣтчиковъ, спокойно отвелъ арміи на рубежи естественной остановки нѣмцевъ, къ тому же отвлеченныхъ и событіями на западѣ. Катастрофа была избѣгнута.

В. Н. Шотвинъ.

ШТУРМЪ ЭРЗЕРУМА

2 февраля 1916 г.

(Клише «Иллюстр. Россіи»)

Е. И. В. Великій Князь Николай Николаевичъ

Однимъ изъ величайшихъ подвиговъ, совершенныхъ Русской Арміей въ періодъ минувшей войны, является штурмъ Эрзерума.

Къ концу 1915 года, Кавказская Армія состояла:

1) Приморскаго отряда (генерала Ляхова).

2) Туркестанскаго к-са (ген. Пржевальскій).

3) 1-го Кавказскаго к-са (ген. Калитинъ).

4) 4-го Кавказскаго к-са (ген. Де-Виттъ).

5) 2-го Кавал. к-са (ген. Черноземовъ).

6) 2-го Кавал. к-са (ген. Баратовъ).

7) 4 Кавк. стр. дивизіи и 1 Донской пѣшей бригады.

Всѣ эти части занимали фронтъ отъ Батума до озера Ванъ.

Зима, какъ и всегда въ этой горной мѣстности, стояла многоснѣжная и морозная. Послѣднее обстоятельство особенно осложняло и безъ того тяжелыя условія жизни на позиціяхъ, вслѣдствіе почти полнаго отсутствія жилыхъ помѣщеній и какихъ либо матеріаловъ, годныхъ на топливо въ этомъ раіонѣ.

Громадныя массы снѣга и почти постоянныя мятели исключали какой либо тактическій маневръ.

Теоретически всякія крупныя боевыя операціи при такой обстановкѣ, принявъ еще во вниманіе отсутствіе желѣзныхъ и даже шоссейныхъ дорогъ, являлись невозможными. Если при расположеніи на мѣстѣ можно было еще съ успѣхомъ бороться съ неблагопріятными климатическими условіями, то съ движеніемъ впередъ войска попадали въ невыносимо тяжелое положеніе.

А потому, казалось, зимой не предвидѣлось сколько нибудь крупныхъ операцій.

Но на войнѣ повѣлеваетъ обстановка.

Къ Рождеству 1915 года обстановка у англичанъ въ Мессопотаміи сложилась весьма для нихъ неблагопріятно. Турки тѣснили ихъ по всему фронту, и крупный англійскій отрядъ (около 9-10 тысячъ), окруженный значительными силами турокъ въ Кутъ-Эль-Омарѣ, капитулировалъ.

Союзническія обязательства заставили русское командованіе перейти къ операціямъ.

Русскимъ войскамъ отданъ былъ приказъ о наступленіи, результатомъ коего и явилось взятіе Эрзерума.

Эрзерумъ расположенъ въ восточной части Эрзерумской равнины на высотѣ около 6 тысячъ футъ надъ уровнемъ моря.

Эрзерумская равнина тянется на 18 верстъ съ востока на западъ и около 12 верстъ съ сѣвера на югъ. Съ сѣвера доступъ къ ней прикрытъ цѣлымъ рядомъ хребтовъ. Значительная высота ихъ (до 10 тысячъ футъ), и рѣзко выраженный рельефъ (масса рѣкъ и рѣчекъ, текущихъ въ крутыхъ и глубокихъ ущельяхъ), полное отсутствіе сколько нибудь сносныхъ дорогъ, и общая дикость края дѣлаютъ операціи болѣе или менѣе значительныхъ силъ здѣсь невозможными.

Единственная, хотя и трудная колесная дорога идетъ отъ г. Ольты черезъ Нихахъ на Эрзерумъ по ущельямъ Ольты-чая и Тортунъ-чая съ переваломъ у Нихаха. Дорога эта перехватывается сильной природной Кизилъ - Килисинской позиціей верстахъ въ 35 сѣвернѣе Эрзерума, а самое ущелье Тортумъ-чая замыкается фортами Кара и Тафта.

Съ юга Эрзерумская равнина прикрыта Палантекенскимъ хребтомъ, средняя высота котораго около 10 тысячъ футъ, а главная вершина 11 тысячъ футъ. Доступъ съ этой стороны возможенъ лишь по дорогѣ, идущей изъ Персіи черезъ Битлисъ, Мушъ. Дорога эта очень трудная (колесная) лѣтомъ закрывается двумя фортами Восточнымъ и Западнымъ Палантекенами.

Возможность какихъ либо дѣйствій внѣ этой дороги исключается совершенно.

Уже высота мѣстности сама за себя говоритъ, что зимой о какихъ либо операціяхъ, имѣющихъ цѣлью атаку фортовъ, и думать не приходится, особенно, если принять во вниманіе полную отрѣзанность раіона, отъ какихъ либо маломальски культурныхъ центровъ и сносныхъ дорогъ.

Сѣверный и южный хребты связаны между собою хребтомъ Деве-бойну, прикрывающимъ Эрзерумъ съ востока.

Деве-бойну вообще ниже двухъ другихъ хребтовъ и постепенно снижается къ серединѣ, дѣлаясь наиболѣе доступнымъ у с. Сивишли, гдѣ и проходитъ шоссе отъ Эрзерума на востокъ.

Принимая во вниманіе недоступность фланговыхъ группъ, а равно и то, что черезъ Деве-бойну идетъ лучшій и кратчайшій путь къ Эрзеруму, центромъ обороны являлся этотъ хребетъ. Здѣсь были созданы наиболѣе сильные и многочисленные форты.

Военные авторитеты сходились на томъ, что взять штурмомъ крѣпость нельзя, что единственный способъ овладѣть ею — это использовать отсутствіе фортового пояса на западѣ и, обойдя крѣпость съ сѣвера, выйти въ тылъ Деве-Бойну.

Но по причинамъ, выше изложеннымъ, это признавалось тоже невозможнымъ. Слѣдовательно, оставалось — постепенная атака, сопряженная съ большой потерей времени и требующая солидныхъ инженерныхъ средствъ, принимая во вниманіе скалистость грунта, что опять требовало для подвоза хорошихъ путей, а ихъ не было.

Дѣло осложнялось еще тѣмъ, что крѣпость обложить было нельзя. На эту операцію потребовалось бы такое количество войскъ, какимъ атакующій ни-

когда располагать здѣсь не могъ бы. Достаточно указать на то, что хорда фортовой дуги (отъ Кара-Гюбека до Палантекеновъ) равняется 40 верстамъ.

Единственнымъ слабымъ мѣстомъ Эрзерума было отсутствіе фортового обвода съ запада, но этотъ фронтъ былъ гарантированъ отъ какихъ либо покушеній со стороны противника самой мѣстностью.

Планъ генерала Юденича сводился въ общемъ къ слѣдующему: 2-му Туркестанскому корпусу, наступая по Ольтинскому направленію, овладѣть Кизилъ-Килисинской позиціей и сѣверной группой фортовъ и выйти въ Эрзерумскую равнину съ сѣвера;

1-му Кавказскому корпусу штурмомъ овладѣть Деве-Бойнской позиціей.

Для связи между этими корпусами двигались 4-я Кавк. стр. дивизія и 1-я Донская пѣшая бригада, въ задачу коимъ вмѣнялось выйти въ промежуткахъ между сѣверной и Деве-Бойнской группами фортовъ;

Приморскому отряду — наступать на Трапезондъ;

4-му Кавк. корпусу — на Битлисъ и Мушъ.

Къ 26-му января артиллерія была подвезена, установлена на позиціяхъ и съ этого дня началась непрерывная артиллерійская канонада. Съ нашей стороны, помимо упомянутыхъ выше тяжелыхъ батарей, принимали участіе въ подготовкѣ атаки Деве-Бойну еще два мортирныхъ дивизіона (24 гаубицы) и вся легкая и горная артиллерія корпуса; на фронтѣ Туркестанскаго корпуса была лишь артиллерія этого корпуса.

Турки энергично отвѣчали на огонь.

Видно было, что борьба съ крѣпостной артиллеріей намъ не подъ силу, какъ вслѣдствіе малаго числа орудій, такъ и потому, что противникъ располагалъ и несоизмѣрно лучшими позиціями и

Генералъ-отъ-инфантеріи
Н. Н. Юденичъ

несравненными наблюдательными пунктами.

Съ наступленіемъ темноты колонны двинулись на штурмъ.

При слабомъ освѣщеніи луны, пробивавшемся сквозь густыя облака, по глубокому снѣгу, взбираясь на крутые склоны Деве-Бойну, двигались штурмующія колонны, и вскорѣ среди безмолвія ночи сорвался оглушительный трескъ пулеметовъ и ружей обороняющихся, взрывы ручныхъ гранатъ и среди этого хаоса звуковъ мощное русское «ура» штурмующихъ.

Вдругъ стрѣльба такъ же внезапно смолкла, какъ и началась и торжествующее «ура» побѣдителя покрыло всѣ звуки — то Бакинцы взяли Даланъ-Гезъ.

Не такъ быстро шло дѣло у Елизаветопольцевъ. Чебанъ-Деде расположенъ на 400 метровъ выше Даланъ-Геза, доступъ къ нему невѣроятно труденъ, и разсвѣтъ засталъ Елизаветопольцевъ въ нѣсколькихъ саженяхъ передъ фортомъ.

Ополченцы генерала Чиковани овладѣли въ эту ночь хребтомъ Темень-Ташъ — послѣдней позиціей для атакующаго Палантекенскіе форты.

Въ то же время Туркестанцы, свершивъ невѣроятно трудный походъ, неудержимой атакой овладѣли Кизилъ-Килисинской позиціей. Фортъ Кара-Гюбекъ, расположенный ниже, держаться не могъ и турки, взорвавъ его отошли на позиціи у с. Гюнгермезъ.

День 30 января на фронтѣ 1-го Кавказскаго корпуса прошелъ въ отбиваніи контръ-атакъ турокъ.

Къ вечеру этого дня фортъ Тафта палъ подъ ударомъ 17-го Туркестанскаго стр. полка при содѣйствіи донскихъ баталіоновъ.

31-го января наши атаки по всему фронту настойчиво продолжались. Всюду войска наши медленно, но неуклонно, приближались къ фортамъ, готовясь къ окончательному удару.

1-го февраля было сломлено сопротивленіе турокъ на послѣдней позиціи, прикрывающей Эрзерумъ съ сѣвера. Войска 1-го корпуса къ вечеру этого дня заняли форты Узунъ-Ахметы.

На разсвѣтѣ 2-го февраля наши войска вступили въ Эрзерумъ.

Сибирскіе казаки, наступавшіе съ Туркестанцами, у с. Илиджа отрѣзали путь отхода 34-й турецкой дивизіи и вся дивизія съ артиллеріей сдалась въ плѣнъ.

Казаки 1-го Кавказскаго корпуса, брошенные преслѣдовать противника по южнымъ путямъ, догнали его и взяли 20 орудій.

Всего въ Эрзерумѣ было взято 305 орудій, 8 знаменъ регулярныхъ полковъ, 3 знамени аширетныхъ (куртинскихъ) полковъ, громадные запасы интендантскіе, артиллерійскіе, инженерные и другіе и массу плѣнныхъ.

Всѣ склады были въ полной сохранности.

Турецкое командованіе настолько не вѣрило въ возможность такого молніеноснаго успѣха, что командующій ихъ арміей уѣхалъ на автомобилѣ лишь около 11 часовъ вечера, т. е. тогда, когда наши войска уже вышли на открытую дорогу, занявъ фортъ Сивишли.

Кавказская Армія создала новую сказку, которая навсегда останется въ памяти народной, а героямъ ея Русскій народъ воздастъ по заслугамъ, когда Россія стряхнетъ интернаціональное иго.

Кр. Ахаткинъ.

РУССКО-ЯПОНСКАЯ ВОЙНА

1904-5 г.г.

Генералъ-отъ-Инфантеріи
Линевичъ.

Реформированная и быстро развивающаяся Японія искала рынковъ и земель для колонизаціи. Россія стремилась упереть Сибирскую ж. д. въ незамерзающій портъ. Японія, разгромивъ Китай, потребовала отъ него контрибуціи, независимости Кореи и уступки Ляодунскаго полуострова съ Портъ-Артуромъ. Противъ послѣдняго требованія протестовали Германія и Россія. По Симоносекскому договору Японія отказалась отъ Ляодуна, но затаила ненависть къ Россіи. Она стала готовится къ войнѣ. Слабость Китая дала поводъ державамъ захватить китайскіе порты: Германіи — Кіо-Чао, Англіи — Вей-ха-вей и Россіи — Портъ-Артуръ. Это вызвало среди китайцевъ націоналистическое боксерское движеніе. Соединенныя войска державъ подавили движеніе (1900), которое перекинулось въ Маньчжурію. Россія ввела сюда свои войска и возстановила порядокъ, но войскъ своихъ изъ Маньчжуріи не выводила. Китай, Японія, Америка и Англія требовали очищенія Маньчжуріи. Въ ноябрѣ 1904 г. въ Петербургъ пріѣхалъ маркизъ Ито просить Россію очистить Маньчжурію и уступить Корею полному вліянію Японіи, за что японцы готовы были примириться съ захватомъ Квантунской области и сооруженіемъ ж. д. къ П. Артуру.

Миссія Ито не удалась, и тогда Японія заключила союзъ съ Англіей. 21 января Россія въ послѣдній разъ отклонила японскія требованія. 24 января разрывъ дипломатическихъ сношеній. Ночью 26 января японскій флотъ произвелъ минную атаку на наши суда въ П. Артурѣ. Война началась.

Общимъ руководителемъ у насъ операцій былъ Намѣстникъ ад. Алексѣевъ. Сухопутными войсками вр. командовалъ ген. Линевичъ. 15 марта прибылъ ген. Куропаткинъ въ Ляоянъ, пунктъ сосредоточенія нашей арміи. Со стороны Кореи сосредоточеніе прикрывалъ Восточный отрядъ на р. Ялу, съ юга — Южный отрядъ у Ташичао. На Квантунѣ войсками командовалъ Стессель.

1-ая японская армія Куроки въ концѣ марта перешла изъ Кореи въ наступленіе. 17-18 апрѣля на Ялу разыгрался Тюренченскій бой; подъ натискомъ превосходныхъ силъ Восточный отрядъ отступилъ. 2-ая японская армія Оку въ концѣ апрѣля двинулась къ П. Артуру изъ Бидзыво; это привело къ бою на перешейкѣ Цзиньжоу (12-13 мая); мы отошли къ П. Артуру. Въ тоже время происходила высадка 3-й (Ноги) и 4-й (Нодзу) японскихъ армій на Ляодунѣ. Отъ Цзиньчжоу Оку двинулся на сѣверъ, а Ноги пошелъ осаждать П. Артуръ; Нодзу взялъ направленіе на Ляоянъ отъ Догушаня. Наступленіе Оку привело къ бою у Вафангоу (31 мая), котораго съ цѣлью выручки П. Артура такъ желалъ адм. Алексѣевъ. Отъ Вафангоу мы отошли на сѣверъ. Куропаткинъ, боясь преслѣдованія, усилилъ южную группу на счетъ восточной. Это дало возможность Куроки и Нодзу продвинуться на с.-в. Новое продвиженіе Оку привело къ бою у Ташичао (11 іюля).

Генералъ - Лейтенантъ Кондратенко

Бой былъ для насъ удаченъ, но мы отступили, потерявъ Инкоу (связь съ П. Артуромъ). 18 іюля японцы перешли въ общее наступленіе; мы съ боями отходили къ Ляояну. Дожди задержали на 3 недѣли подходъ японцевъ къ Ляояну. Ляоянскій бой разыгрался 17-21 августа. У насъ было 150 тысячъ, у японцевъ — 112 тыс. Обходъ арміей Куроки нашего лѣваго фланга заставилъ Куропаткина отступить за р. Хуньже къ Мукдену. 23 сентября для выручки П. Артура Куропаткинъ предпринялъ наступленіе (Шахейскіе бои). Наши силы 195 тыс., у японцевъ 144 тыс. Однако, Ояма самъ перешелъ въ контръ-атаку, но, не имѣя достаточно силъ, могъ только оттѣснить насъ за р. Шахе. 3 октября бои окончились. 23 декабря П. Артуръ капитулировалъ. 27 декабря предпринятъ кавалерійскій набѣгъ на Инкоу (Мищенко); цѣль — помѣшать переброскѣ арміи Ноги отъ П. Артура. Нашей конницѣ не удалось хорошо разрушить ж. д. и захватить ст. Инкоу. 12 января Куропаткинъ вновь предпринимаетъ наступленіе. Бои у Сандепу для насъ неудачны и 15 января операція прекращена.

Къ началу февраля наша армія достигла численности въ 330 тыс.; у японцевъ 270 тыс. Куропаткинъ рѣшаетъ 12 февраля перейти въ наступленіе. Но японцы, не подозрѣвая нашихъ намѣреній, сами наступаютъ. Ояма рѣшилъ зажать нашу армію въ тиски (арміи Кавамуры и Ноги). Бои подъ Мукденомъ (12-25 февраля) окончились нашимъ отступленіемъ къ Сыпингаю. Наши потери 91.144 чел., японцевъ — 70.059 чел. Подъ Сыпингаемъ обѣ стороны простояли полгода. Здѣсь наша армія узнала о разгромѣ эскадры Рождественскаго подъ Цусимой (14 мая) и о заключенномъ въ Портсмутѣ мирѣ (23 августа). Къ концу войны силы нашей арміи достигали 446 штыковъ; японскія 350 штыковъ.

Ф. Ростовцевъ.

Занятіе Георгіевска и первая встрѣча съ Ген. Врангелемъ на Югѣ Россіи

(Изъ воспоминаній ген. Шатилова)

Въ эти дни исполнилось 10 лѣтъ со времени начала моей боевой работы на Югѣ Россіи въ рядахъ ея вооруженныхъ бѣлыхъ силъ. Это же время совпадаетъ съ десятилѣтіемъ мой встрѣчи послѣ долгаго перерыва съ ген. Врангелемъ, бывшаго съ тѣхъ поръ, до самой своей кончины непрерывно моимъ непосредственнымъ начальникомъ.

Въ декабрѣ мѣсяцѣ 1918 года я прибылъ въ Екатеринодаръ, послѣ выполненія мною особаго порученія по передачѣ Штабу Добровольческой Арміи сохраненной въ предѣлахъ Кавказа сѣти нашей развѣдывательной агентуры Кавказскаго фронта. Скоро послѣ этого я получилъ телеграмму отъ новаго Командующаго Добровольческой Арміей ген. Врангеля съ предложеніемъ прибыть немедленно въ его распоряженіе.

Командированіе меня въ распоряженіе моего стараго друга и боевого товарища меня очень обрадовало.

Выѣхалъ я изъ Екатеринодара 30 декабря и 31 прибылъ въ Ставрополь. Тамъ я узналъ, что штабъ Ген. Врангеля попрежнему находится въ Петровскомъ.

Добраться до Петровскаго было не легко, несмотря на то, что оно было связано со Ставрополемъ желѣзной дорогой.

2 января добрались мы, наконецъ, до Петровскаго.

Тотчасъ же отправился въ Штабъ и нашелъ тамъ Петра Николаевича. Я его засталъ въ помѣщеніи штаба, гдѣ онъ давалъ своему молодому начальнику штаба Подполковнику Соколовскому какія то распоряженія.

Увидѣлъ я его послѣ многихъ лѣтъ, въ теченіе которыхъ мы, находясь въ разныхъ концахъ громадной Россіи, совсѣмъ не видѣлись.

Увидя моего друга теперь, я не успѣлъ и разглядѣть его хорошо, какъ онъ, прекративъ разговоръ съ подполк. Соколовскимъ, быстро пошелъ мнѣ навстрѣчу и расцѣловавшись со мной, сказалъ, что я прибылъ болѣе, чѣмъ своевременно. Тутъ же онъ сталъ мнѣ говорить объ общей обстановкѣ, о данной ему задачѣ, и о тѣхъ распоряженіяхъ, которыя онъ рѣшилъ дать своимъ частямъ. Я немедленно

же погрузился въ карту и сталъ по ней слѣдить за его словами. Затѣмъ онъ мнѣ сказалъ, что поручаетъ мнѣ командованіе среднимъ боевымъ участкомъ его Армейской группы и что, такъ какъ операція начинается завтра, я возможно скорѣе долженъ отправиться къ своему штабу.

Послѣ этого онъ опять подошелъ къ подполк. Соколовскому и сталъ провѣрять заготовленную директиву. Тутъ же она была подписана и стала раз множаться для отправки по назначенію.

Долженъ сказать, что у меня, отъ всего перечувствованнаго въ эти минуты, положительно закружилась голова.

Прибывая къ штабу Ген. Врангеля и зная, что, согласно установившемуся обычаю въ Добровольческой Арміи, высшія назначенія не даются вновь прибывшимъ въ нее офицерамъ, я ожидалъ, что просто поступлю въ распоряженіе Ген. Врангеля для выполненія какихъ либо второстепенныхъ порученій. Фактически же я получилъ временное командованіе коннымъ корпусомъ, впредь до прибытія къ нему Генерала Покровского.

Видя мой нѣсколько озабоченный видъ П. Н. подошелъ ко мнѣ и спросилъ меня, что меня смущаетъ.

— Повѣрь, сказалъ онъ, что ты легко справишься съ этимъ порученіемъ. Обѣ твои дивизіи имѣютъ прекрасныя части, а среди подчиненыхъ ты встрѣтишь храбрѣйшихъ и умѣлыхъ начальниковъ.

Я ему отвѣтилъ, что эта сторона меня совершенно не безпокоитъ, но я опасаюсь, что самъ не оправдаю вполнѣ оказываемое имъ мнѣ довѣріе.

— Я знаю о тебѣ больше, чѣмъ ты думаешь, сказалъ мнѣ мой другъ. Твоя работа на Кавказѣ и твоя дѣятельность во время революціи мнѣ хорошо извѣстны отъ тѣхъ лицъ, кто непосредственно ихъ видѣлъ. Одной нашей дружбы было бы для меня недостаточно, чтобы вызвать тебя къ себѣ затѣмъ, чтобы поручить тебѣ отвѣтственную роль. Смотри же только держи со мной связь всѣми способами. Эта часть у насъ сильно хромаетъ по недостатку техническихъ средствъ.

Погрузивъ свое сѣдло и чемоданъ на поданную мнѣ подводу, я отправился впередъ. До моего штаба, который находился въ селѣ Грушевское, мнѣ приходилось сдѣлать около 60 верстъ. Только утромъ 3 января добрались мы туда.

Тамъ я нашелъ моего временаго предшественника, Ген. Крыжановскаго, который ничего еще не зналъ о данной корпусу задачѣ.

Части корпуса, безъ одной бригады 1-ой конной дивизіи. находившейся въ распоряженіи Ген. Улагая на Святокрестовскомъ направленіи, находились въ раіонѣ Грушевская - Калиновка.

Прибывъ къ своему штабу, я немедленно же послалъ для исполненія мой боевой приказъ. Выступать надо было немедленно же, тѣмъ болѣе, что Ген. Улагай, связанный съ Ген. Врангелемъ телефономъ, конечно съ утра началъ свое движеніе на Святой Крестъ. Наше промедленіе могло поставить его въ невыгодное положеніе. Послѣ удачныхъ для насъ боевъ и занятія моими частями линіи Новосельцы Александровскіе, согласно данной мнѣ директивѣ я направилъ бригаду 1 Конной дивизіи на Преображенское, куда отходили красные, послѣ ихъ разгрома Ген. Улагаемъ подъ Краснымъ Крестомъ. Тамъ соединилась вся 1-ая Конная дивизія и во главѣ съ командующимъ ея, Ген. Топорковымъ, окончательно разгромила отходящія части Святокрестовской группы красныхъ.

Затѣмъ я повелъ наступленіе на Георгіевскъ, на который уже начали отходить тылы красныхъ частей, находившихся въ раіонѣ Минеральныхъ водъ.

Значеніе Георгіевска въ періодъ боевъ у Минеральныхъ водъ было чрезвычайно велико. Черезъ него шли главнѣйшіе пути отхода Минераловодской группы красныхъ. При его захватѣ, до отхода ихъ на востокъ, эта группа совершенно выводилась изъ строя. Только небольшія части безъ обозовъ могли расчитывать уйти черезъ Зольскую на Владикавказъ. Учитывая это, Ген. Врангель приказалъ мнѣ напречь всѣ силы, чтобы возможно скорѣе овладѣть Георгіевскомъ. Для выполненія этой задачи, въ виду необходимости главный ударъ нанести моимъ лѣвымъ флангомъ, я направилъ всю 1 Конную дивизію долиной р. Кумы, для удара по Георгіевску со стороны Уруханской, въ обходъ его съ востока. Бригаду 1 Куб. дивизіи я направилъ на Обильное и съ другой бригадой, назначенной въ резервъ, я пошелъ на Новозаведенное, чтобъ имѣть возможность усилить своевременно Ген. Топоркова бригадой резерва.

Движеніе наше началось 5 января. Противникъ не оказалъ серьезнаго сопротивленія и къ вечеру этого дня мы овладѣли раіономъ Отказное, Обильное, Уруханская.

День этотъ лично для меня былъ необычайно спокойный. Приходилось дѣлать громадный переходъ, слѣдуя въ извѣстномъ разстояніи отъ обѣихъ колоннъ, легко справлявшихся съ противникомъ. За этотъ переходъ я сталъ припоминать нашу встрѣчу съ Ген. Врангелемъ. Меня удивляла та перемѣна, которая съ нимъ произошла съ тѣхъ поръ какъ я его не видѣлъ. Я все не могъ понять, какъ онъ могъ удержаться отъ того, чтобы послѣ такого долгаго перерыва въ нашихъ встрѣчахъ, почти ничѣмъ не выдать своего желанія подѣлиться своими переживаніями, разсказать о себѣ и разузнать обо мнѣ. Меня также удивило его обращеніе съ офицерами своего штаба. Многимъ изъ нихъ онъ задавалъ при мнѣ вопросы существеннаго значенія и, казалось, съ интересомъ ждалъ ихъ заключенія. Его удивительная мягкость въ отношеніяхъ съ подчиненными была явно естественной. Я же ожидалъ встрѣтить другое. Мнѣ казалось, что всегда свойственная ему еще въ молодости откровенноть во взглядахъ и чрезвычайно образныя выраженія мыслей должны были бы вылиться теперь, при общей несдержанности въ извѣстную рѣзкость. Я скорѣе ожидалъ встрѣтить труднаго начальника, чѣмъ обаятельнаго и до крайности простого человѣка, какимъ я его нашелъ. Но что больше всего меня поразило, это та преданность дѣлу и сознаніе той исключительной отвѣ-

ственности, которая доминировала надъ всѣми его поступками. Озабоченный выполненіемъ намѣченной имъ операціей онъ даже не выказалъ мнѣ того удовольствія, которое, несомнѣнно, онъ испытывалъ отъ нашей встрѣчи. Съ другой стороны, читая его приказанія и директивы, я поражался ихъ небыкновенной ясности и послѣдовательности.

Этого перваго съ нимъ свиданія мнѣ было достаточно, чтобъ оцѣнить его вполнѣ.

6 января обѣ мои колонны повели наступленіе, согласно даннымъ имъ указаніямъ. Въ то же время и со стороны красныхъ появились значительныя силы, наступавшія на насъ широкимъ фронтомъ отъ жел. дороги и со стороны Александрійской. Нѣсколько позже обозначилось наступленіе значительныхъ ихъ частей, преимущественно конницы отъ станціи Зольской на Уруханскую.

Части нашей 11-ой Конной дивизіи, наступавшія отъ Уруханской, скоро справились съ наступавшими частями красныхъ и продолжали наступленіе, тѣсня красныхъ къ Георгіевску.

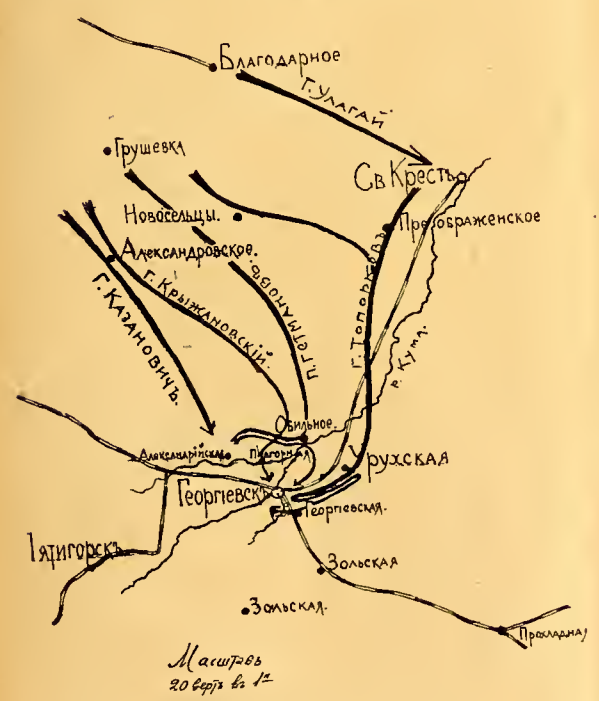

Между тѣмъ, бригада Кубанской дивизіи, направленная на Александрійскую стала отходить, подъ сильнымъ напоромъ красныхъ. Ген. Крыжановскій доносилъ мнѣ, что будетъ вынужденъ спустя нѣкоторое время отойти къ Обильному, а можетъ быть и дальше. Это меня вынудило, скрѣпя сердце, использовать бригаду резерва во главѣ съ полк. Гетмановымъ, которую я предназначалъ для усиленія въ рѣшительную минуту Ген. Топоркова. Съ бригадой Гетманова я вышелъ самъ и убѣдился, что дѣйствительно силы красныхъ велики.

Направленная мною въ обходъ наступающихъ большевиковъ бригада Гетманова лихо ударила съ сѣвера по красным и опрокинула ихъ за Куму. При этомъ бригада захватила много плѣнныхъ и нѣсколько пушекъ. Послѣ этого я вернулъ Гетманова къ Обильному, приказавъ Ген. Крыжановскому перейти въ наступленіе и занять Подгорную. Къ вечеру это и было выполнено.

Между тѣмъ отъ ген. Топоркова не поступало никакихъ донесеній. Однако сильный артиллерійскій огонь слышался почти цѣлый день къ югу отъ Уруханской. Лишь къ вечеру я получилъ донесеніе отъ посланнаго мной офицера, что дивизія, потерявъ почти всю артиллерію, быстро отходитъ назадъ.

Не зная еще тогда ген. Топоркова, я пришелъ въ негодованіе. Я былъ удивленъ, что онъ не потрудился до самаго вечера прислать мнѣ донесенія, что не дало мнѣ возможности использовать мою резервную бригаду. Для выясненія я попросилъ къ себѣ въ Обильное Ген. Топоркова, который мнѣ доложилъ, что онъ весь день велъ упорные бои съ противникомъ, но къ вечеру, не рассчитавъ утомленія людей, зарвался впередъ и въ концѣ концовъ оказался почти окруженымъ со всѣхъ сторонъ. Конная атака подошедшей противъ него дивизіи красныхъ Кочубеева, вынудила его къ отходу, причемъ онъ потерялъ нѣсколько пушекъ. Но тутъ же ген. Топорковъ доложилъ мнѣ, что дивизія его въ полномъ порядкѣ и что на слѣдующій день онъ готовъ выполнить всякое данное ему порученіе.

Передъ отъѣздомъ онъ просилъ дать ему на слѣдующій день отдыхъ, такъ какъ уже много дней дивизія была въ бояхъ и къ тому же дѣлала громадные переходы. Обѣщать я ему этого не могъ, но на дѣлѣ этотъ отдыхъ оказался фактически осуществившимся. Оказалось, что 7 января красные направили всѣ свои силы съ ранняго утра на бригаду Ген. Крыжановскаго, на помощь которому я вынужденъ былъ послать другую бригаду 1-ой Кубанской дивизіи, которая повторила прошлодневный маневръ, но уже не съ тѣмъ успѣхомъ, такъ какъ силы красныхъ все прибывали. Было ясно, что красные рѣшили во что бы то ни стало прорваться на Обильное. Къ серединѣ дня Подгорная перешла въ руки противника. Однако дальше они продвинуться не могли. Къ этому времени я получилъ донесеніе, что передовые отряды Казановича, идущіе отъ Александровскаго, обнаружены къ сѣверу отъ Александрійской.

Это дало мнѣ возможность разсчитывать, что одна бригада Кубанской дивизіи можетъ выдержать нажимъ красныхъ въ направленіи на Обильное и что съ остальными полками корпуса я могу обрушиться на Георгіевскъ съ востока.

Рядомъ конныхъ атакъ она опрокинула красныхъ на Георгіевскъ, перехвативъ жел. дорогу на Прохладную. Въ тоже время бригада Ген. Крыжановскаго овладѣла Подгорной, а въ Александрійскую вступили передовыя части Ген. Казановича. Къ полудню всѣ мои части уже были пущены въ дѣло, причемъ бригада Гетманова была мною выдвинута на усиленіе Топоркова. Георгіевскъ былъ нами захваченъ послѣ боя у самаго города.

Число плѣнныхъ и количество захваченной матеріальной части было очень велико, а 1-ая Конная дивизія получила обратно свои пушки.

Въ результатѣ Минераловодская группа красныхъ была нами взяты въ плѣнъ и только небольшимъ ея частямъ удалось уйти на Моздокъ и на Владикавказъ.

Объ этомъ дѣлѣ мнѣ отрадно вспоминать, такъ какъ это были первые мои шаги въ Добровольческой Арміи и первая моя встрѣча съ моимъ покойнымъ Другомъ во время Гражданской войны.

П. Шатиловъ. ..

Караулъ въ Зимнемъ Дворцѣ

(Изъ неизданныхъ воспоминаній о службѣ Лейбъ-Гвардіи въ Финляндскомъ полку, 1905 - 1918 г.г.).

Разводъ карауловъ передъ Зимнимъ Дворцомъ при Императорѣ Павлѣ I.

Какъ памятенъ мнѣ караулъ въ Императорскомъ Зимнемъ Дворцѣ! Сколько разъ перебывалъ въ немъ я, — сначала младшимъ офицеромъ, а потомъ и старшимъ — «знаменнымъ»... Все напоминало мнѣ здѣсь сѣдую старину, и всегда, подъ властью этой старины, находился я, неся этотъ красочный нарядъ.

Здѣсь, 14-го декабря 1825 года, Императоръ Николай Павловичъ впервые былъ встрѣченъ нашимъ карауломъ, который первымъ изъ всѣхъ Гвардейскихъ и Армейскихъ частей призналъ Его, какъ законнаго Государя и склонилъ предъ Нимъ свое Георгіевское Знамя...

Здѣсь-же, 5-го февраля 1880 года, Царь-Освободитель, Александръ II, чудомъ спасшійся въ ужасный день взрыва Дворца, обходилъ нашъ караулъ, наполовину мертвый и искалѣченный, но все-же стойко продолжавшій нести охранную службу...

...Въ этомъ дворцовомъ караулѣ было много глубокой старины, разныхъ красивыхъ обычаевъ и традицій, которые, незамѣтно войдя въ уставныя формы, сильно отличали его отъ всѣхъ прочихъ нарядовъ.

Въ этомъ караулѣ назначалась рота со Знаменемъ и хоромъ музыки, подъ начальствомъ ротнаго командира, при двухъ младшихъ офицерахъ. Тамъже находились Дежурный по Карауламъ I-го Отдѣленія и Рундъ.

Обмундированіе и снаряженіе было на нижнихъ чинахъ новое и идеально пригнанное; особое вниманіе обращалось на пригонку киверовъ.

Парные часовые подбирались «въ пару» — красавцы и, при томъ, «какъ близнецы», похожіе другъ на друга...

. . . . . .

Послѣ параднаго **«развода карауловъ»**, у казармъ полка, когда оркестръ музыки игралъ особый, — у каждаго полка свой, — **«полковой сборъ»**, — караулъ шелъ во дворецъ.

Гремѣлъ старый гвардейскій маршъ. Рѣзко звучали фанфары. «Въ колоннѣ по отдѣленіямъ», стройно шла рота со знаменемъ.

...Вотъ Сентская Площадь. Высится величественный памятникъ Императору Петру Великому: Petro Primo — Catharina Seconda. . . — Раздается громкая команда: **«смирно; равненіе направо; господа офицеры!»**, — и, традиціонно, гремитъ первое колѣно Преображенскаго марша.

Мимо Адмиралтейства, выходимъ на Дворцовую площадь съ Александровской колонной и памятникомъ Славы на ней.

...Во внутреннемъ дворѣ дворца, у платформы гауптвахты, происходила смѣна карауловъ. Это было — священнодѣйствіе... Присутствовало и начальство; нерѣдко пріѣзжалъ Командиръ Гвардейскаго Корпуса, а иногда и Самъ Августѣйшій Главнокомандующій, Великій Князь Николай Николаевичъ.

...Широко размахивая лѣвой рукой и печатая съ носка, рѣдкимъ учебнымъ шагомъ, съ гордо вскинутой головой, поворачивая ее на г.г. офицеровъ — то налѣво, то направо, — молодцевато шелъ новый часовой у фронта и смѣнялъ стараго...

Пушечный выстрѣлъ гремѣлъ съ верковъ Петропавловской крѣпости... Относилось Знамя; подъ звуки марша новый караулъ входилъ въ «кордегардію», а старый сходилъ съ платформы...

. . . . . .

...Какъ сейчасъ передъ глазами, вспоминаются мнѣ комнаты караульнаго помѣщенія офицеровъ въ Зимнемъ Дворцѣ. Небольшая уютная столовая. У дверей — электрическій звонокъ, при звукахъ котораго младшій офицеръ, съ одной смѣной, долженъ немедленно спѣшить къ стоящему часовому у поста внутреннихъ дворцовыхъ покоевъ.

На стѣнѣ, у стола, — старинная **«табель»** положеннаго довольствія г.г. офицерамъ караула и начальнику казачьяго ночного разъѣзда. Между прочимъ, только въ Дворцовыхъ караулахъ разрѣшалось пить спиртные напитки. Это разрѣшеніе шло еще отъ Императрицы Елисаветы Петровны и было сохранено до самаго послѣдняго времени.

Во второй комнатѣ, съ мягкой мебелью, — покойными, глубокими креслами и диванами, — стояло въ углу, на особой подставкѣ, Знамя караула. **Уже болѣе полутораста лѣтъ, каждый день, здѣсь стояли, поочередно, Георгіевскія Знамена Гвардейскихъ частей, несущихъ караулъ.** А всѣ прочія Знамена и Штандарты хранились въ «Портретной Галлереѣ 12-го года» дворца...

На высокомъ, мраморномъ выступѣ стариннаго камина стояли, у зеркала, часы-будильникъ, съ часовой стрѣлкой показывавшей «7», посланные подъ арестъ, на гауптвахту дворца, Императоромъ Николаемъ I, за ихъ неисправность, изъ-за которой Его Величество опоздалъ, однажды, на разводъ... И вотъ, съ того давняго дня, стояли арестованными на гауптвахтѣ, эти историческіе часы!

На столикѣ, у окна, лежалъ ящичекъ съ шашками: единственная, разрѣшенная въ караульномъ помѣщеніи, игра, оставленная здѣсь Начальникомъ Караула отъ Гв. Экипажа, Вел. Княземъ Кирилломъ Владимировичемъ.

Въ этой-же самой комнатѣ, въ одномъ изъ сентябрьскихъ вечеровъ 1884-го года, начальникомъ караула Л. Гв. отъ Измайловскаго полка, Вел. Княземъ Константиномъ Константиновичемъ, было положено основаніе извѣстныхъ **«Измайловскихъ Досуговъ».** Въ этотъ вечеръ, за дружеской бесѣдой съ четырьмя своими однополчанами, бывшими въ караулѣ, поэтъ К. Р. подѣлился мыслью посвятить досуги **«поэзіи и прозѣ»,** напомнивъ слова А. С. Пушкина: **«...стократъ священъ союзъ меча и лиры»...**

Огромный каминъ этой комнаты, въ студенные зимніе вечера, пылалъ и гудѣлъ...

. . . . . .

... 1 часъ дня. Переодѣтый въ темный карфтанъ, обшитый позументомъ, съ черными Императорскими гербами, старый придворный лакей, со знаками Сводно-Гвардейскаго батальона и однаго изъ гвардейскихъ полковъ, — почтительно докладываетъ, что «фрыштикъ» поданъ. По старой гвардейской традиціи, младшій офицеръ садится «за хозяйку», въ головѣ стола, раскладываетъ кушанья, наливаетъ кофе; старшій офицеръ — «виночерпій»: разливаетъ водку и вино. Къ концу завтрака, неизмѣнно, по традиціи, вызывался въ столовую фельдфебель и младшій офицеръ подносилъ ему стаканъ мадеры и какую-нибудь закуску. Помню, нашъ Дмитрій Прокофьевичъ Вербицкій, съ достоинствомъ, не торопясь, принималъ то и другое, молча выпивалъ, за Царское здравіе, обтиралъ кумачевымъ платкомъ усы и бороду, и учтиво благодарилъ Дежурнаго по Карауламъ. Затѣмъ — молодцевато поворачивался кругомъ и— выходилъ изъ комнаты.

За стаканомъ добраго вина и за чашкой ароматнаго кофе, обычно, завязывалась оживленная бесѣда.

Я помню увлекательные разсказы о старинѣ и о былой жизни полка, полковниковъ: А. Ф. Турбина, И. В. Бельгарда, И. И. Дружины-Артемовича; флигель-адъютантовъ: В. И. Сухихъ и А. А. Респина; капитановъ: В. В. Жерве, Н. Е. Курлова, С. А. Гулевича, Бар. В. А. фонъ-Функъ и др....

Послѣ завтрака, кто-нибудь изъ насъ шелъ въ кордегардію и садился читать вслухъ солдатамъ, — преимущественно любимаго ими Гоголя, а то просто разсказывалъ имъ что-либо интересное изъ отечественной исторіи или изъ славнаго прошлаго полка. А то ротный балагуръ-весельчакъ потѣшалъ всѣхъ деревенскими сказками и прибаутками..

Въ четыре часа подавался чай.

Въ промежутокъ между завтракомъ и обѣдомъ, Дежурный по Карауламъ устраивалъ внезапную повѣрку вызова караула въ ружье, на платформу.

Въ семь вечера подавался обѣдъ.

Безъ четверти девять игралась «повѣстка», а въ девять — «вечерняя зоря». При первыхъ звукахъ зори, двумя ударами въ колоколъ, часовой у фронта вызывалъ караулъ; выносилось и Знамя. Гулко и рѣзко въ вечерней тишинѣ неслись звуки пѣхотной зори, и только снаружи, съ Дворцовой площади, слышались, иногда, гудки автомобилей, да четкое «цоканье» подковъ по мостовой... Громко и проникновенно читалась вечерняя молитва. Коротко звучалъ «отбой»; относилось Знамя и уводился съ платформы караулъ.

.. Наступала ночь...

Неслышно ступая, уже переодѣтый въ обычную сѣрую куртку, придворный лакей вносилъ, на серебряномъ подносѣ, вечерній чай.

Послѣ зори, на диваны клались лакеемъ, подъ голову, особые мягкіе валики, съ бѣлоснѣжными покрывалами, а въ ноги — коврики, чтобы не пачкать диваны сапогами, и можно было, согласно устава, **«отдыхать лежа, не раздѣваясь».**

Одинъ изъ насъ, младшихъ офицеровъ, по-очереди, не ложился, а, усѣвшись въ глубокое кресло, у Знамени, и опустивъ пониже зеленый абажуръ отъ электрической лампы, читалъ какую-нибудь увлекательную книгу, захваченную изъ полковой библіотеки.

... Медленно тянулась ночь.

Время отъ времени распахивалась дверь, но безъ шума, а тихо: осторожно, мягко ступая, чтобы «не безпокоить отдыхающихъ г.г. офицеровъ», входилъ фельдфебель, съ докладомъ, и испрашивалъ разрѣшеніе отправить на посты очередную смѣну. Въ ночной тишинѣ громко раздавались, тогда, команды разводящихъ, гулко разносились шаги солдатъ по каменнымъ плитамъ двора, замирали постепенно и — снова наступала эта жуткая ночная тишина, въ которой четко слышался голосъ смѣняющагося стараго часового на платформѣ: **«... постъ № 1, у фронта; обязанъ охранять караульное помѣщеніе и никого не допускать... подъ сдачей состоитъ...».** А потомъ — мѣрные шаги новаго часового у фронта, ходящаго взадъ и впередъ по платформѣ...

Пѣніе курантовъ за Невой...

... Разсвѣтало. Наступало утро Приходили истопникъ и уборщикъ. Привѣтливо трещалъ огонь въ заголленномъ каминѣ. На дворѣ, дворцовые дворники, въ романовскихъ полушубкахъ и бѣлыхъ валенкахъ, деревянными широкими лопатами сгребали въ кучи выпавшій за ночь пушистый снѣгъ и посыпали дорожки желтымъ пескомъ.

Подавался утренній чай и кофе, и къ нему теплые калачи, бублики и сухари, масло и горячія сливки.

Появлялись и свѣжія, пахнущія еще типографской краской, газеты: **«Новое Время»** и **«Русскій Инвалидъ»**. .....

Оставалось недолго и до смѣны.

Около 12 часовъ дня, уже съ поддѣтыми подъ пальто мундирами и въ киверахъ, съ застегнутой «чешуей», въ перчаткахъ, — готовые къ вызову на платформу, — мы ожидали колокола часового у фронта и звуковъ музыки, входившаго въ ворота дворца новаго караула.

Снова — церемонія смѣны... Потомъ, подъ грохотъ барабановъ и звуки флейтъ, относъ Знамени въ «Портретную Галлерею 12-го года», и — возвращеніе караула, подъ командою младшаго офицера, въ казармы полка.

.....

Проходимъ черезъ Николаевскій мостъ. Сочно хруститъ подъ ногами солдатъ снѣгъ на «нашемъ» Васильевскомъ Острову.

Вотъ Морской Корпусъ, а передъ нимъ памятникъ адмиралу фонъ-Крузенштерну, съ надписью: **«Первому Россійскому Мореплавателю Вокругъ Свѣта»...** Изъ оконъ выглядываютъ, въ темныхъ бушлатахъ съ бѣлыми погонами, веселыя, румяныя лица морскихъ кадетъ.

А вотъ и наши старыя казармы...

Д. Ходневъ.

Игорь Воиновъ.

ОТХОДЪ

РАЗСКАЗЪ

ОТЪ РЕДАКЦІИ: Въ смутные и трудные годы россійскаго хаоса много доблести, стойкости и вѣрности долгу проявилъ русскій офицеръ. Разнообразны человѣческіе характеры и потому также безконечно разнообразны были проявленія душевной стойкости и противодѣйствіе злымъ силамъ, надвигавшимся на Россію. Многіе свершили великіе подвиги, показали примѣръ энергіи, воли къ побѣдѣ, упорной вѣры и надежды. Но были и такіе, что, не найдя въ себѣ послѣднихъ качествъ, все-же не пошли ни на какіе компромиссы и предпочли добровольный расчетъ съ жизнью — позору. Это тоже были опредѣленные и твердые люди, проникнутые пониманіемъ воинской чести, но не нашедшіе въ роковую минуту болѣе реальныхъ путей противодѣйствія. Памяти одного изъ такихъ офицеровъ и посвященъ настоящій очеркъ.

Шла вторая недѣля, какъ бригаду переброскому подъ Галичъ, а штабсъ-капитану Верцинскому казалось, что они давно уже покинули унылую, надоѣвшую всѣмъ Комарувку, гдѣ простояли безъ малаго три мѣсяца. На фронтѣ быстро свыкаешься съ перемѣнами. Названія деревень и мѣстечекъ мелькаютъ съ кинематографической быстротою, и временами удивляешься, какъ это они не теряются въ памяти, а западая въ душу, живутъ тамъ отчетливо и живо.

Въ тѣсной халупѣ — собраніи второй батареи, по вечерамъ играютъ въ бриджъ, курятъ трубки, говорятъ о Петербургѣ, и эти ежедневныя бесѣды о прошломъ, о веселыхъ училищныхъ балахъ съ котильонами, о конскихъ состязаніяхъ въ Михайловскомъ манежѣ, о Красносельской «зарѣ» уносятъ далеко, и кажется никогда не вернется эта нарядная, безпечная жизнь.

Такъ навсегда и останется только одна невылазная грязь дорогъ, обугленные отъ пожаровъ лѣса, тонущія въ вязкихъ колесахъ орудія, ругань ѣздовыхъ, въ неуклюжихъ ватныхъ кофтахъ, и это спокойное вечернее небо въ синемъ пологѣ котораго золотою розсыпью плывутъ холодныя звѣзды.

Да, конечно, не вернется, не можетъ вернуться прошлое.

Въ послѣдній свой отпускъ, побывавъ дома, Верцинскій своими глазами видѣлъ революціонный Петербургъ. Незнакомый, неряшливый, по недѣлямъ не убранный городъ, чужая и чуждая многоголовая толпа въ безпрерывномъ мелькаціи красныхъ знаменъ, испитыя, озлобленныя физіономіи солдатъ, съ огромными кровавыми бантами на груди, и въ особенности эта щетина пулеметныхъ лентъ, крестъ на крестъ опоясывавшая походныя шинели, — все убѣждало Верцинскаго въ томъ, что если могла такъ стремительно рухнуть великая Имперія, такъ же стремительно сгинетъ въ небытіе и Россія.

И не дождавшись конца отпуска, не обойдя и половины знакомыхъ, онъ уѣхалъ обратно на фронтъ, гдѣ еще была какая то иллюзія порядка, гдѣ, вопреки всему, еще теплилось смутное чувство долга.

Возвращался въ бригаду смущенный, осунувшійся, съ трудомъ разбираясь въ происходящемъ, а видъ перегруженныхъ до нельзя поѣздовъ, копошившаяся на крышахъ вагоновъ живая солдатская масса, оравшая, цѣплявшаяся за трубы, захлебывавшаяся отъ «воли» и жаркаго іюня, на каждой остановкѣ напоминала ему о развалѣ, о началѣ «конца».

Ночь тихая и звѣздная. Гулко разсыпается за темнымъ оврагомъ скрипучее хихиканье пулемета, то тутъ, то тамъ вспыхиваютъ сине-желтыя, медленно тающія въ воздухѣ, ракеты, душно пахнетъ зеленью...

Верцинскій сидитъ на лавочкѣ у халупы и, постукивая тростниковымъ стэкомъ по пыльнымъ

сапогамъ, смотритъ въ темноту ночи, и некуда дѣваться безпокойной мысли отъ того неизбѣжнаго, скораго, страшнаго, что ждетъ каждаго впереди.

Было еще совсѣмъ темно, давно всѣ улеглись по койкамъ, когда тягуче и назойливо, словно муха, пропищалъ надъ самымъ ухомъ маленькій полевой телефонъ.

Та... та... тата... та... та... тата...

Верцинскій потянулся и, зѣвая, взялъ трубку. Слушалъ внимательно, но понималъ съ трудомъ, а потомъ, зѣвнувъ еще разъ, громко окликнулъ спавшихъ офицеровъ.

— Снимаемся, господа, опять снимаемся... черезъ два часа выступаемъ!

И разомъ все заколошилось, пришло въ движеніе, заговорило, заработалъ телефонъ, передавая по батареѣ только что полученное распоряженіе, и вскорѣ сонная, затихшая было до утра, деревня наполнилась быстро пробѣгавшими въ темнотѣ солдатами, протяжно ржали кони, тарахтѣли повозки, спѣшно вьючили у халуны офицерскую двуколку, и все еще браво, отрывисто важно, то и дѣло басилъ зычный голосъ подпрапорщика Осокина.

Занималась заря. По обѣ стороны густо-заросшей лѣсомъ дороги пугливо шарахались неживыя, призрачныя тѣни, хотѣлось спать, громыхали колеса, горбились спины ѣздовыхъ, торопливо шагали, спотыкаясь по кочкамъ, пѣшіе «номера»...

Два дня почти безпрерывнаго пути потонули въ вѣчности. Люди устали, глядѣли тупо и злобно, никто не зналъ, куда идутъ и зачѣмъ, и озабоченность, сквозившая на лицахъ офицеровъ, невольно передавалась солдатамъ.

Молча и машинально, двигались они все тѣмъ же торопливымъ, въ прискочку, шагомъ, то отставая, то догоняя зарядные ящики, орудія и повозки.

Фыркая и безпрестанно нотѣя, устало тащились лошади, поводили ушами, еле переводя духъ на короткихъ, пятиминутныхъ остановкахъ.

На третій день пришлось сдѣлать привалъ. Люди поѣли, повеселѣли, растянулись въ повалку подъ колесами, уснувъ грузнымъ, мертвецкимъ сномъ.

Къ вечеру снова сплались, вновь колесили по большаку, погоняя лошадей, напирая на зарядныя ящики

И вдругъ все внезапно остановилось, затрещали сухіе, дробные выстрѣлы, и откуда то, справа и слѣва, выкатились на дорогу санитарныя кибитки; налѣзая другъ другу на спины, карабкалась какая то пѣхота, кричали что то о нѣмецкой кавалеріи, въ сѣромъ облакѣ пыли безпорядочно мелькали винтовки, руки и бороды, неистово бурлило и выло обезумѣвшее отъ страха многоголовое, человѣческое стадо.

Въ одно мгновеніе все разомъ спуталось, смѣшалось, потеряло разумъ, рубило постромки, бросало орудія и, подхваченное гигантской волною, текло по тропинкамъ, проселкамъ, исчезало въ быстро наступившей вечерней мглѣ.

Только поздно ночью, медленно продвигаясь впередъ, обходя горѣвшіе на горизонтѣ Подгайцы, бригада остановилась, наконецъ, на ночлегъ.

Никто не спалъ въ эту ночь.

На батареѣ Верцинскаго не хватало двухъ орудій, и командиръ перваго дивизіона, полковникъ Бушевичъ, богобоязненный, долговязый малый, издавна прозванный «Ёнохомъ», вызвалъ къ себѣ Верцинскаго и, не глядя на него, отдалъ распоряженіе на утро же доставить «позорно брошенныя на дорогѣ орудія».

Молча, вытянувшись въ струнку, какъ молодой «прапоръ», стоялъ передъ нимъ Верцинскій, и въ первый разъ за всю кампанію горькая, тяжелая слеза прокатила по его щекѣ.

Онъ глядѣлъ въ сторону, ничего не говоря, растерянный и мрачный, и нетерпѣливо ожидалъ разсвѣта. Голова болѣла, налилась свинцомъ, и плыла передъ нимъ его короткая, молодая жизнь, и такъ явственно вспоминалась почему то черноволосая Варенька Доломанова, ея томно-вибрирующій, бархатный смѣхъ, и няня Дорота, съ волосатой шишкой подъ лѣвымъ глазомъ, и покойный отецъ, умершій задолго до войны любившій анекдоты и завѣтную, черешневую трубку.

Утро поднималось туманное, насквозь пропитанное прѣлымъ запахомъ земли.

Забравъ съ собою ѣздовыхъ второго взвода, Верцинскій на рысяхъ тронулся въ путь.

Ѣхали молча, стараясь не замѣчать то и дѣло попадавшихся имъ на дорогѣ въ безпорядкѣ брошенныхъ пузатыхъ солдатскихъ тюковъ, повозокъ и ружей.

Кругомъ все напряженно молчало, и въ этой настороженной тишинѣ была какая то глубокая, щемившая сердце, боль.

Верстахъ въ пятнадцати отъ бивуака, гдѣ расположилась на отдыхъ бригада, у гниплого, рухнувшаго подъ людскимъ потокомъ мостика, одиноко и жалко торчали, запрокинувшись носомъ въ небо, стальные стволы орудій.

Долго возились, напрягая остатки силъ, ругались крѣпкой, отборной руганью, поминутно сплевывали и вновь насѣдали, потные, раскранѣвшіеся, съ глазами, выходившими изъ орбитъ.

Уже начинало смеркаться, когда штабсъ-капитанъ Верцинскій прибылъ съ орудіями на батарею.

Оправляя на ходу снаряженіе, торопливо вошелъ онъ къ командиру дивизіона и подробно доложилъ объ исполненіи приказа.

Полковникъ Бушевичъ принялъ его сухо, молча выслушалъ и, странно подергивая плечами, глухо протянулъ въ носъ:

— Ну, ступайте теперь, отдыхайте... выступаемъ часа черезъ три...

Чуть наклонивъ голову, вышелъ Верцинскій отъ командира; шатаясь, прошелъ задворками вдоль деревушки, и, выйдя въ поле, на мгновеніе остановился у плетня.

ЧАСОВЫЕ

Мы — часовые у стараго знамени,
Стараго знамени чести Россіи,
Мы пронесли его въ бурѣ и пламени
Мы не боимся людей и стихіи!
Въ мірѣ, Руси охраняя достоинство,
Не угасая священнаго пламени,
Мы, какъ и прежде, незримое воинство,
Мы — часовые у нашего знамени.
Въ гулѣ машинъ, въ рудникахъ за работою,
Въ чуждой землѣ, — мы къ землѣ не склоняемся,
Полны въ насъ мысли одною заботою:
«Скоро-ль, Россія, съ тобой повидаемся,
«Скоро-ль врагамъ будутъ козни отплочены,
«Скоро-ль, печали разлуки познавшіе,
«Мыслью, съ родною страной нашей сплочены,
«Къ ранамъ ея припадемъ отстрадавшіе...
«Скоро-ли?». — «Скоро, родные, далекіе»
Голосъ земли заглушенный доносится:
«Скоро сверетесь вы всѣ, одинокіе.
«Въ Русскую даль, куда мысль ваша просится!..
«Вѣрьте!... И дни будутъ радостно новыми,
«Смѣнитъ разсвѣтъ—отблескъ краснаго пламени,
«Ждите призыва... И будьте готовыми
Вѣрные долгу, хранители знамени!»...

Кн. Федоръ Косаткинъ-Ростовскій.

***

Я уйду безропотно спокойный,
Осѣнивъ себя святымъ крестомъ,
Какъ и жилъ, лихой, веселый, стройный,
Въ старый шапкѣ съ мятымъ козырькомъ.
Святъ Георгій въ златотканной бронѣ,
Съ огневымъ мечемъ въ святыхъ рукахъ,
Надъ отважнымъ нашимъ эскадрономъ
Будетъ рѣять въ свѣтлыхъ облакахъ...

А когда убьютъ — соратники поплачутъ,
Старый батюшка споетъ псалмы,
Надъ могилой пики промаячатъ
И уйдутъ къ побѣдамъ за холмы...

М. Тарновскій.

Приказы и распоряженія

Начальникъ 1-го отдѣла Русскаго Обще-Воинскаго Союза обратился ко всѣмъ подчиненнымъ ему воинскимъ союзамъ, объединеніямъ и группамъ со слѣдующимъ циркуляромъ отъ 14 февраля 1929 г.:

«Въ августѣ-сентябрѣ 1928 года я сообщалъ всѣмъ Предсѣдателямъ организацій и Начальникамъ рабочихъ группъ о предполагаемомъ выходѣ «Информаціоннаго Вѣстника Русскаго Обще-Воинскаго Союза» и запрашивалъ о числѣ подписчиковъ. Выходъ Информаціоннаго Вѣстника, въ силу цѣлаго ряда причинъ, не состоялся, но съ 1-го февраля сталъ выходить еженедѣльный (временно двухнедѣльный) военный журналъ «ЧАСОВОЙ».

Такъ какъ послѣдній журналъ ставитъ себѣ тѣ же цѣли, что и указанный «Информаціонный Вѣстникъ», я считаю необходимымъ горячо рекомендовать журналъ «ЧАСОВОЙ» всѣмъ воинскимъ организаціямъ и прошу Предсѣдателей и Начальниковъ послѣднихъ ознакомить съ этимъ моимъ письмомъ подвѣдомственныхъ имъ членовъ организацій.

Первый номеръ этого журнала разосланъ для свѣдѣнія во всѣ организаціи. Лица, желающія подписаться на журналъ, должны обращаться по адресу, указанному въ журналѣ.

Для удобства, подписка можетъ направляться сразу отъ **организацій съ** указаніемъ лишь адресовъ подписчиковъ.

Генералъ-Лейтенантъ **Хольмсенъ.**

Рѣзною серьгою качался надъ липами тонкій серпъ мѣсяца и, чуть задѣвая его острые, стрѣльчатые рога, тянулся по небу узкій серебрянный орарь.

Сердце билось, трудно было дышать, и кто то невѣдомый, придавленный острой тоскою, хрипло рыдалъ вмѣстѣ съ нимъ, словно, подлѣ него, штабсъ-капитана Верцинскаго, стоялъ его незримый двойникъ, ощущавшій такъ же отчетливо, какъ и онъ самъ, тяжелую ношу стыда.

Рука Верцинскаго потянулась къ кобурѣ, нащупала теплый, съ производства сжившійся съ нимъ, ноганъ, и увѣренно поднесла его къ виску.

Еще разъ надъ липами качнулась золотая серьга, потянуло дымомъ, гдѣ то неподалеку полусонно прогоготали гуси, и отъ большого, безбрежнаго, непонятнаго міра не осталось никакого слѣда.

Игорь Воиновъ.

† Незабытыя могилы

Редакція проситъ всѣ воинскія части, объединенія и союзы присылать намъ свѣдѣнія о русскихъ офицерахъ и солдатахъ, кончающихъ свои дни на чужбинѣ.

Списки нашихъ усопшихъ, ихъ біографіи и некрологи, будутъ лучшимъ доказательствомъ того, что имена ихъ не будутъ забыты тогда, когда вновь будетъ возсоздана Русская Армія.

† ГЕНЕРАЛЪ А. В. КАУЛЬБАРСЪ

Еще одинъ изъ нашихъ старѣйшихъ ветерановъ ушелъ въ вѣчность!

Генералъ-отъ-кавалеріи Барона Александра Васильевича Каульбарса не стало.

Его знали всѣ въ арміи. Не было той кампаніи съ конца 60-хъ годовъ, въ которой онъ не принималъ участія.

Родившись въ 1844 году, онъ въ 1861 году былъ произведенъ въ офицеры въ Лейбъ-Гвардіи Егерскій полкъ. Окончивъ Академію Генеральнаго Штаба, онъ вышелъ въ самый боевой округъ — въ Туркестанъ, въ которомъ въ это время происходило наше постепенное политическое и военное проникновеніе.

Баронъ Каульбарсъ скоро выдѣлился своимъ безстрашіемъ и желаніемъ работать при боевой обстановкѣ, что ему въ полной мѣрѣ удалось въ разныхъ экспедиціяхъ, походахъ и командировкахъ, требовавшихъ особыхъ дарованій и характера. Такъ, онъ между прочимъ, былъ назначенъ для обслѣдованія впервые Тянь-Шанскаго горнаго хребта. Отчетъ его работъ былъ удостоенъ двумя золотыми медалями нашего Географическаго общества.

Когда въ семнадцатыхъ годахъ обозначилось обостреніе нашихъ отношеній съ Турціей, молодого офицера Генеральнаго Штаба нельзя было удержать въ Туркестанѣ,, гдѣ самое интересное время уже прошло. Онъ просилъ о переводѣ въ любимый его родъ оружія — въ кавалерію. Назначенный Начальникомъ Штаба одной изъ Кавалерійскихъ дивизій, онъ съ нею продѣлалъ весь походъ 1877 - 1878 года.

Образованный, любознательный и способный молодой полковникъ послѣ войны много работалъ надъ усовершенствованіемъ въ военномъ дѣлѣ, которому онъ всецѣло отдавался.

Когда затѣмъ Болгарія послѣ Берлинскаго конгресса пригласила русскихъ офицеровъ для организаціи арміи только что образовавшагося Княжества, Князь Александръ, среди представленныхъ ему кадидатовъ, остановилъ свой выборъ на Баронѣ Каульбарсѣ для занятія поста Военнаго Министра, который онъ принялъ лишь по настоянію самого Императора Александра III.

Его организаціонная работа увѣнчалась полнымъ успѣхомъ, какъ показала побѣдоносная война Болгаріи противъ Сербскаго Короля Милана въ 1885 году, всего 4 года послѣ формированія и, несмотря на то, что передъ началомъ военныхъ дѣйствій всѣ русскіе инструкторы были отозваны по приказанію Императора Александра III, не сочувствовавшаго братоубійственной войнѣ.

Дальнѣйшая служба Александра Васильевича проходила уже по строевой части въ кавалеріи. Бригаднымъ командиромъ въ Твери, а затѣмъ Начальникомъ 15-ой Кав. дивизіи въ Польшѣ онъ былъ однимъ изъ піонеровъ подъема маневренныхъ способностей и развѣдки въ нашей кавалеріи.

Его книга «Передовые эскадроны» въ то время обращала на себя всеобщее вниманіе. Генералъ Гурко очень ему благоволилъ за неустанную и плодотворную работу. Лихой Начальникъ дивизіи являлся какъ бы предтечею блестящаго Генералъ-Инспектора Кавалеріи Великаго Князя Николая Николаевича.

Въ девяностыхъ годахъ онъ былъ назначенъ командиромъ одного изъ Сибирскихъ корпусовъ послѣ боксерскаго движенія. Въ этой роли онъ подавилъ въ Манчжуріи хищничество хунхузовъ и водворилъ спокойствіе и безопасность въ краѣ. Его кристальная честность, справедливость и гуманность долго оставались въ памяти благодарнаго мѣстнаго населенія.

Когда затѣмъ началась несчастливая для насъ война противъ Японіи и были сформированы арміи, Александръ Васильевичъ съ должности Помощника Командующаго войсками Одесскаго Округа былъ назначенъ командующимъ одной изъ этихъ армій.

Съ окончаніемъ войны онъ былъ назначенъ командующимъ войсками въ Одессѣ и Одесскимъ Генералъ-губернаторомъ на время смуты. Въ послѣдней роли онъ проявилъ большую твердость на ряду съ большою справедливостью и умѣренностью.

Съ назначеніемъ генерала Сухомлинова Военнымъ Министромъ положеніе Барона Каульбарса поколебалось. Его прямолинейность и самостоятельность не пришлись по душѣ генералу Сухомлинову, и вскорѣ Александръ Васильевичъ былъ назначенъ въ Военный Совѣтъ. Этимъ, собственно говоря, окончилась его военная карьера.

Но относительное бездѣйствіе не отвѣчало характеру этого, несмотря на возрастъ, еще молодого душою и тѣломъ человѣка Послѣ введенія у насъ военнаго воздухоплаванія онъ всѣмъ своимъ существомъ охватилъ это новое дѣло и работалъ въ качествѣ помощника возглавлявшаго это дѣло Великаго Князя Александра Михайловича. Вѣрный своему лозунгу: «всегда впереди, показывая примѣръ», онъ самъ часто леталъ, подавая бодрящій

примѣръ молодымъ летчикамъ летчикамъ своимъ безстрашіемъ и смѣлостью не только въ мирное время, но и во время Великой Войны; однажды онъ упалъ съ аппарата и сломалъ себѣ ключицу. Ему тогда было 72 года!

Бѣлые борцы, конечно, увидѣли Александра Васильевича въ своей средѣ во время Гражданской войны. Кто изъ эмиграціи не помнитъ его на Югѣ Россіи, или въ Константинополѣ, гдѣ онъ дѣлалъ все, что было въ его возможности для облегченія участи бѣженцевъ.

Несмотря на свой преклонный возрастъ, этотъ крѣпкій духомъ человѣкъ дѣлилъ всѣ невзгоды эмиграціи. Еще помнящій его работу Болгарскій офицерскій корпусъ предложилъ ему быть почетнымъ гостемъ въ Офицерскомъ Собраніи въ Софіи. Онъ отклонилъ это лестное предложеніе, предпочитая до конца дѣлить невзгоды со своими соратниками. До послѣдняго дня своей жизни онъ скромно, усердно и со свѣтлою еще головою работалъ въ Парижѣ въ конторѣ Частнаго Радіо-телеграфнаго Общества, зарабатывая свой скромный хлѣбъ собственнымъ трудомъ.

Этотъ благородный, достойный и симпатичный человѣкъ, этотъ рыцарь безъ страха и упрека, много за свою долгую жизнь поработалъ на преуспѣяніе любимаго имъ военнаго дѣла на Родинѣ. Онъ всегда служилъ блестящимъ примѣромъ долга и чести для своихъ подчиненныхъ, которые имъ дорожили и гордились. Свѣтлый обликъ его чистой души служитъ прекраснѣйшимъ образцомъ стараго боевого офицера славной Россійской Арміи.

Миръ праху его!

И. Хольмсенъ.

† Поручикъ Соколовскій.

Въ Кнютанжѣ въ ночь на 5 февраля на металлургическомъ заводѣ былъ убитъ шатуномъ машины во время работы поручикъ Марковской желѣзнодорожной роты **Соколовскій.** Смерть наступила мгновенно.

Похороны покойнаго состоялись 10 февраля, отдать послѣдній долгъ покойному явились всѣ свободные чины армейской группы и представители дирекціи завода.

Покойный былъ однимъ изъ боевыхъ офицеровъ Добровольческой Арміи и пользовался искреннимъ уваженіемъ и любовью своихъ товарищей.

† Капитанъ Г. К. Пинскій.

Въ Бѣлградѣ скончался капитанъ Корниловскаго Ударнаго полка Г. К. Пинскій.

«Памятка Ливенца» (1919-1929 г.). Экземпляры именные и номерные — только по подпискѣ. Рига. 1929 г. 192 стр.

«Настоящая юбилейная книга — говорится въ обращеніи свѣтл. князя Ливена къ друзьямъ и соратникамъ — да послужитъ намъ всѣмъ ободреніемъ, ибо вспоминая былое, мы невольно переносимъ свой мысленный взглядъ **впередъ»...** Эта бодрая нота приходитъ по всей книгѣ, что особенно цѣнно, ибо повѣствуетъ она объ одной изъ самыхъ печальныхъ и тяжелыхъ добровольческихъ эпопей. Сѣверо-западный фронтъ больше всѣхъ другихъ былъ подверженъ постороннимъ вліяніямъ и о глухую стѣну чужого эгоизма разбились порывъ и жертвенность лучшихъ русскихъ патріотовъ.

«Памятка Ливенца» составлена и издана исключительно хорошо и снабжена многочисленными фотографіями. Хотя она скромно и «не претендуетъ на полность требуемую отъ историческаго труда», но тѣмъ не менѣе, содержитъ очень много чрезвычайно интереснаго фактическаго и бытового матеріала. Воспоминанія самого князя Ливена, полк. К. Дыдорова, кап. Цельмина, бар. Будберга, Галлактіонова, Д. Н. Котомкина, Павлова, Ф.-Зауэра, Курта Браца, Коноплина и Г. Гана, читаются съ увлеченіемъ, а «Съ Бѣлымъ Крестомъ» ливенца А. Енша — литературная вещь, обладающая несомнѣнными художественными достоинствами.

Очень жаль, что эта прекрасная книга издана въ ограниченномъ количествѣ экземпляровъ и не поступитъ на широкій книжный рынокъ.

Е. Т.

Н. Городецкая. НЕСКВОЗНАЯ НИТЬ. Романъ. Парижъ. 1928. 163 стр. Изд-ство Паскаль.

Въ буряхъ и ужасахъ гражданской войны русской женщинѣ досталась худшая и горшая доля. Мужчины были увлечены борьбой и, участвуя въ ней активно, не замѣчали безпросвѣтности, сѣрой безнадежности и жизненной оголенности гражданскихъ тыловъ. Умирать всегда легче, чѣмъ оплакивать и хоронить близкихъ и любимыхъ. Наши женщины были вѣрными и любящими спутницами, зачастую спасительницами. Онѣ страдали наравнѣ съ нами, и даже хуже насъ и никогда не роптали. И сколько изъ нихъ осталось одинокихъ, глубоко въ сердце раненыхъ, тоскующихъ по ласкѣ и любви близкихъ безвременно и навсегда ушедшихъ. Молодая писательница Н. Городецкая въ интересно и живо написанномъ романѣ даетъ очень вѣрный и красочный образъ такой «добровольческой женщины» Вѣры. Какъ каждый изъ насъ любилъ свою Вѣру и какъ мало думалъ о трагедіи ея души... Было некогда... Ради общаго жертвовали своимъ частнымъ и личнымъ, умирали отъ ранъ, отъ тифа, пропадали **безъ вѣсти...** Одинокія, овдовѣвшія Вѣры оказались на чужбинѣ... Въ сердцахъ ихъ неутомимая, чисто-женская жажда любви, ласки и домашняго уюта. Но въ воспоминаніяхъ всегда — тѣни прошлаго, душа надломлена и такъ неровно, такъ печально и не ярко тянется **несквозная нить** этихъ разбитыхъ жизней.

Е. Т.

«МОРСКОЙ ЖУРНАЛЪ» — съ началомъ года вступилъ во второй годъ своей жизни. Вышла 13-ая, январьская, прекрасно изданная книжка. Такія силы, какъ адмиралъ Бубновъ и Ненюковъ, профессоръ Шмурло и ст. лейт. Шильдкнехтъ не могутъ не сдѣлать номера содержательнымъ и интереснымъ. Какъ всегда, много мѣста удѣлено жизни морскихъ организацій и библіографіи. Необходимо отмѣтить, что «Морской Журналъ», а за нимъ «Зарубежный Морской Сборникъ» далъ первый толчокъ къ осуществленію всезарубежнаго морского объединенія. Это одна изъ главныхъ заслугъ обоихъ редакторовъ: и лейт. Стахевича ("М. Ж.»), и кап. 1 р. Подгорнаго («М. С.»).

Au pays du Nep et de la Tchéka. — Изд. Vallendies, Paris. 14 фр.

Авторъ Б. Л. Седерхольмъ, финскій гражданинъ, бывшій кап. 2 р. русскаго флота, попалъ въ Совѣтскую Россію въ качествѣ представителя торговой фирмы и угодилъ въ Чеку, которая промучила его по разнымъ тюрьмамъ вплоть до Соловковъ. Врядъ ли за послѣдній годъ издана лучшая книга о Совѣтской Россіи, о жизни коммунистическихъ верховъ и страданьяхъ русскаго народа. Прекрасно зная Россію и обладая большимъ литературнымъ даромъ, авторъ даетъ захватывающія страницы полныя реальныхъ ужасовъ. Иностранная печать отмѣтила книгу уже послѣ появленія отрывковъ изъ нея въ повременной печати. Вышли изданія на нѣсколькихъ европейскихъ языкахъ.

ПАРИЖЪ

— 10 февраля, въ 25-ю годовщину со дня объявленія русской-японской войны, въ церкви на рю Дарю была отслужена панихида по адмираламъ С. О. Макаровѣ, В. К. Витгефтѣ, генераламъ гр. Ф. Э. Келлерѣ, Р. И. Кондратенко и по всѣмъ убитымъ въ эту войну на сушѣ и морѣ. Изъ участниковъ войны присутствовали В. К. Борисъ Владиміровичъ, генералы Кутеповъ, Кауфманъ-Туркестанскій, Баратовъ, Арсеньевъ, кн. Эристовъ, Гревсъ, Ставицкій, полк. Скуратовъ, адмиралы Русинъ, Коломійцевъ, кап. 1-го ранга Потемкинъ и др. участники Цусимскаго боя. Группа оставшихся въ живыхъ портъ-артурцевъ была представлена адмираломъ Кедровымъ, ген. Твердымъ, Федоровымъ, кап. 1-го ранка Рудневымъ, полк. Яфимовичемъ, Власьевымъ, Соломоновымъ (Шумскимъ) и др.

— 24-го февраля въ 11-ую годовщину начала 1-го Кубанскаго похода, въ Союзѣ Галлиполійцевъ въ 1 ч. дня былъ отслуженъ торжественный молебенъ съ провозглашеніемъ вѣчной памяти погибшимъ вождямъ и первопоходникамъ, послѣ чего состоялся обѣдъ.

— Очередное собраніе Военно-морск. историч. кружка состоялось 10 февраля. Повѣстка дня: 1) сообщеніе ст. лейт. Пелля: «Дѣло траленія въ Великую войну въ Черномъ морѣ», 2) оглашеніе ст. лейтенант. Шильдкнехтомъ свѣдѣній о поступившихъ въ архивъ матеріалахъ.

— 16 февраля состоялся былъ - маскарадъ Каютъ-Компаніи.

— 14 февраля въ помѣщеніи Союза галлиполійцевъ состоялось сообщеніе капитана 2 ранга Апрѣлева «Французскій флотъ во время великой войны, по воспоминаніямъ очевидца».

— 14 февраля, въ Институтѣ Славяновѣдѣнія, состоялась лекція профессора генерала А. А. Гулевича: «Основы строительства современныхъ армій».

— 3 февраля въ залѣ Гаво состоялось торжественное засѣданіе посвященное памяти Верховнаго Главнокомандующаго Е. И. В. Вел. Кн. Николая Николаевича, устроенное Обще-воинскимъ союзомъ совмѣстно съ рядомъ другихъ національныхъ организацій. Предсѣдательствовалъ ген. Кутеповъ. Сообщенія были сдѣланы генералами Кутеповымъ, Гулевичемъ, Красновымъ и Эрдели.

Ниже помѣщаются первые поступившіе въ редакцію «Часового» «вызовы» однополчанъ. Послѣдуйте этому примѣру и начните нашу перекличку по всему міру. Такъ одинъ за другимъ возстанутъ изъ временнаго небытія кадры россійскихъ полковъ.

72 пѣх. Тульскаго полка — однополчанъ просятъ откликнуться полковники В. И. Клоцъ (1909 — 1918) и А. Г. Савченко (1909 — 1916) — въ адресъ «Часового».

ПАРИЖЪ

Об-ніе воспит. Н. И. А. и училищъ. Въ память 8-й годовщины возсозданія Николаевскаго Инженернаго училища въ Галлиполи 3 февраля состоялся товарищескій обѣдъ.

Новогеоргіевскіе артиллеристы. Встрѣча новогеоргіевскихъ крѣпостныхъ артиллеристовъ состоялась 9 февраля.

Общество артиллеристовъ. Въ воскресенье 3 февраля состоялось засѣданіе Правленія Общества офицеровъ-артиллеристовъ.

Бронепоѣздники. Очередная ежемѣсячная обѣдъ-встрѣча бронепоѣздниковъ состоялась 3 февраля.

Желѣзные стрѣлки. Очередное собраніе служившихъ въ 4-ой стрѣлковой желѣзной бригадѣ, состоялось 3 февраля.

Кадеты-суворовцы. 10 февраля состоялась очередная встрѣча-обѣдъ кадетъ и служившихъ Суворовскаго кадетскаго корпуса.

Алексѣевцы. 10 февраля состоялось собраніе Конныхъ Алексѣевцевъ. 17 февраля состоялся обѣдъ-встрѣча чиновъ Алексѣевскаго пѣх. полка и коннаго дивизіона.

8-я кавалерійская дивизія. Очередной обѣдъ чиновъ дивизіи состоялся 17 февраля.

Конные дроздовцы. 10-го февраля состоялось общее собраніе всѣхъ чиновъ.

Партизаны-степняки. 16 февраля состоялось собраніе партизанъ-степняковъ.

Николаевцы-кавалеристы и Николаевцы-кадеты. Совмѣстная встрѣча бывшихъ воспитанниковъ Николаевскаго Кавалерійскаго Училища и Кадетъ Николаевскаго Кадетскаго Корпуса состоялась 17 февраля.

Союзъ офицеровъ, участн. войны. Очередная (обязательная) встрѣча членовъ Союза офицеровъ, участниковъ войны на французскомъ фронтѣ, состоялась 16 февраля.

Гренадерское Объединеніе. 3 февраля состоялось дружеское собесѣдованіе и чашка чая членовъ гренадерскаго Объединенія. Секретарь Объединенія капитанъ Н. Ф. Миссо проситъ членовъ почему либо не получившихъ отчета объединенія со дня основанія по 1-ое сентября 1928 года написать ему по адресу: 74, рю де Пари, Медонъ С. О.

Латвія

Воззваніе князя Ливена

Всѣмъ Ливенцамъ, въ разсѣяніи сущимъ.

Дорогіе Соратники!

Сегодня исполнилось десять лѣтъ со дня основанія въ Либавѣ нашего Отряда, съ которымъ мы всѣ тѣсно сроднились. 31 января 1919 г. мы выступили силою въ 65 штыковъ на фронтъ. Въ теченіе послѣдующихъ мѣсяцевъ мы, возрастая численно и совершенствуясь качественно, побѣдоносно прошли всю Курляндію и 22 мая участвовали въ освобожденіи отъ красныхъ Риги. Закончивъ въ іюнѣ нашу работу по освобожденію территоріи Латвіи отъ ига красныхъ, мы, повинуясь приказанію Генерала Юденича, перешли на Нарвскій фронтъ, гдѣ съ перваго дня прибытія вступили въ бой съ большевиками, наводя всюду страхъ на красную армію. Въ октябрѣ Вы молніеноснымъ и побѣдоноснымъ наступленіемъ дошли до Краснаго Села и почти уже вошли въ предмѣстья Петрограда на линіи Стрѣльно-Лигово.

Но Всевышнему не угодно было дать намъ дожить до побѣднаго конца. Началось отступленіе подъ натискомъ численно превосходящаго противника, и Вы отошли съ громадными потерями до Нарвы, потерявъ все, кромѣ чести. Тяжелыя тифозная эпидемія, трескучій морозъ и непріязненность, съ которой Вы были встрѣчены въ Эстоніи, — свели многихъ изъ нашихъ въ преждевременную могилу. Одна часть изъ Васъ попыталась еще разъ вступить на польскомъ фронтѣ въ борьбу съ красной арміей, но и тутъ обстоятельства сложились не въ нашу пользу. Послѣ тяжелыхъ испытаній Вы разсѣялись по всѣмъ странамъ земного шара и, зарабатывая себѣ насущный хлѣбъ тяжелымъ физическимъ трудомъ, ждете наступленія болѣе свѣтлаго дня. Нынѣ, въ день десятилѣтія Отряда, мы всѣ должны благоговѣйно вспомнить тѣхъ, что животъ свой положили на полѣ брани за наше «Бѣлое Дѣло». Помянемъ и тѣхъ, кто умерли отъ ранъ и тяжелыхъ болѣзней при полномъ отсутствіи врачебной помощи.

Упокой, Господи, души ихъ!

Тѣмъ же изъ насъ, которые пережили всѣ тяжелыя испытанія, моему ближайшему помощнику и замѣстителю полковнику Дыдорову, всѣмъ начальствующимъ лицамъ: генералу Бобошко, генералу Соболевскому, генералу Верховскому, полковникамъ Еремѣеву и Козакову, полковнику Латвійской арміи Андерсону, капитану Эшольцъ, капитану Зауеру и всѣмъ дорогимъ моимъ соратникамъ шлю сегодня сердечный привѣтъ. Да дастъ Господь Богъ намъ всѣмъ дожить до того свѣтлаго дня, когда мы увидимъ побѣду Креста надъ пятигранною звѣздою, когда третій интернаціоналъ будетъ вышибленъ изъ Кремля и уступитъ мѣсто Правительству національной Россіи.

Всѣ признаки говорятъ за то, что недолго уже красному дракону заражать весь міръ своимъ ядомъ. И для Россіи наступитъ тотъ долгожданный день освобожденія отъ краснаго ига, который окраинныя государства пережили въ 1919 году не безъ помощи русскихъ бѣлыхъ добровольческихъ армій.

Поддержанные этою вѣрою и Вы всѣ, мои дорогіе соратники, несмотря на всѣ превратности судьбы, будете переносить съ терпѣніемъ тяжелыя, выпавшія на Вашу долю испытанія до того момента, когда раздастся вновь команда **«Слушай» и «Впередъ».**

Бывшій командиръ Отряда
Князь Ливенъ.

Иллюстрированный военный „ЧАСОВОЙ“ ЖУРНАЛЪ-ПАМЯТКА

Органъ связи русскаго воинства за рубежомъ

Подписная цѣна

ВО ФРАНЦІИ
На 1 мѣс. — 3 франка
„ 3 „ — 9 „
„ 6 „ — 18 „
„ 12 „ — 36 „

Годовые подписчики получатъ безплатное приложеніе на выборъ. „Русскій Военный Календарь-Памятку“ на 1929 г. (2 изданіе) или „Экипажъ Одиссеи“—романъ Евгенія Тарусскаго.

ЗАГРАНИЦЕЙ
На 1 мѣс. — 4 франка
„ 3 „ — 12 „
„ 6 „ — 24 „
„ 12 „ — 48 „

Imprim. PASCAL, 13, Rue Pascal, PARIS-5e

Le gérant J. BERODIER

ЧАСОВОЙ

ИЛЛЮСТРИРОВАННЫЙ ВОЕННЫЙ И МОРСКОЙ ЖУРНАЛЪ-ПАМЯТКА

Органъ связи русскаго воинства за рубежомъ
подъ редакціей
В. В. ОРѢХОВА и Евгенія ТАРУССКАГО

РЕДАКТОРЫ ОТДѢЛОВЪ
Военнаго — ген. шт. полковникъ П. Г. Архангельскій.
Военно-морского — С. К. Терещенко.
Политическаго — В. В. Полянскій.

«LA SENTINELLE»
Bi-mensuel
Rédaction et Administration
6, Rue Cannebière, PARIS (12e)
Téléphone : Diderot 35-56

№ 5 — 6

Парижъ, Мартъ 1929 г.
PARIS, 30 Mars 1929

Цѣна двойного № — 3 frs.
Заграницей — 4 frs
PRIX—3 francs en France

ПАМЯТИ ГЕРОЕВЪ ПОРТЪ-АРТУРА

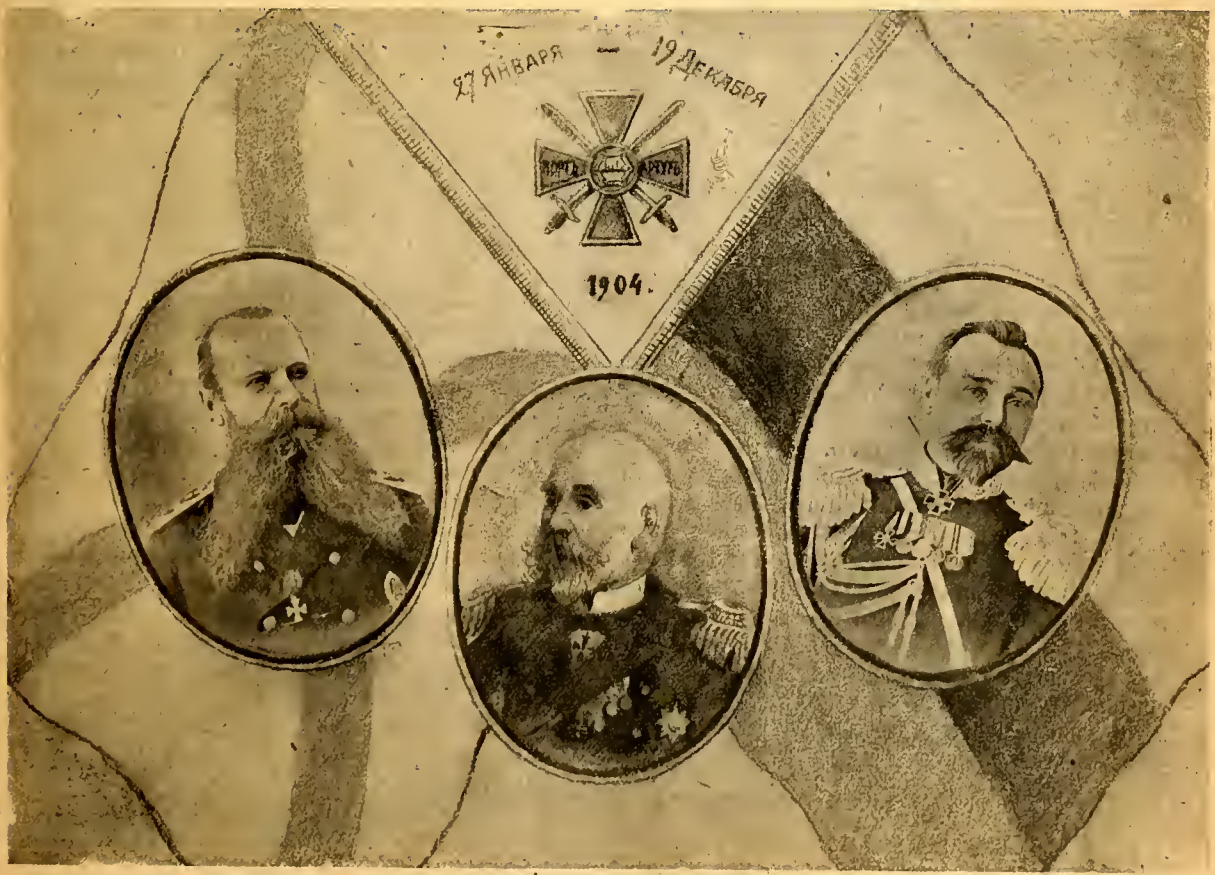

Вице-Адмиралъ Степанъ Осиповичъ МАКАРОВЪ — Ген.-Лейт. Романъ Исидоровичъ КОНДРАТЕНКО
Контръ - Адмиралъ Вильгельмъ Карловичъ ВИТГЕФТЪ

1-16 — **1905** — Мукденское сраженіе.
1-17 — **1865** — Присоединеніе Туркестана.
2-18 — **1855** — † Императоръ Николай I.
3-18 — **1918** — Позорный брестъ-литовскій миръ.
3-19 — **1855** — Восшествіе на престолъ Императора Александра II.
3-19 — **1878** — Миръ съ Турціей въ Санъ-Стефано.
8-23 — **1918** — Выступленіе Добрарміи въ 1-ый Кубанскій походъ.
13-28 — **1917** — Начало «великой и безкровной».
13-28 — **1918** — Взятіе Сибирской арміей Уфы.
13-1 — **1881** — Мученическая кончина Императора Александра II.
14-2 — **1881** — Восшествіе на престолъ Императора Александра III.
15-2 — **1917** — Отреченіе Императора Николая II.
16-3 — **1920** — Отрядъ ген. Бредова перешелъ польскую границу.
20-7 — **1917** — Арестъ Государя Императора и Августѣйшей Семьи Временнымъ Правительствомъ.
21-9 — **1808** — Взятіе Або.
22-9 — **1915** — Взятіе Перемышля.
20-10 — **1699** — Учрежденіе 1-го ордена Андрея Первозваннаго.
23-11 — **1801** — † Императоръ Павелъ I.
24-12 — **1801** — Восшествіе на престолъ Императора Александра I.
27-14 — **1918** — Соединеніе Добрарміи съ отрядомъ ген. Покровскаго.
27-14 — **1920** — Прибытіе частей В. С. Ю. Р. на рейдъ въ Ѳеодосію.
29-16 — **1918** — Ледяной Походъ (28-30 марта).
30-18 — **1856** — Парижскій миръ (Конецъ Крымской войны).
31-18 — **1919** — Приказъ ген. Деникина о военномъ совѣтѣ старшихъ начальниковъ для выбора новаго Главнокомандующаго.

Мартъ, 1929 года.

Одиннадцать лѣтъ тому назадъ въ результатѣ преступнаго безволія и бездѣятельности Временнаго Правительства овладѣвшіе Россіей предатели и ренегаты заключили позорный для вѣковой русской исторіи Брестъ-Литовскій миръ.

18 марта (3 марта) 1918 года навсегда останется самымъ позорнымъ днемъ въ исторіи порабощенія III Интернаціоналомъ Россіи.

Въ этотъ день Русская Армія временно перестала существовать: предводительствуемые вели чайшими подлецами, банды бывшихъ россійскихъ солдатъ бросили на поруганіе всему міру имя Россіи, вѣками уважаемое народами, какъ символъ чести и вѣрности своему долгу *).

Для нихъ уже не было ничего святого: Государь, Родина, Армія, знамена все было поругано и забыто, офицерство истреблялось и по всей линіи русскаго фронта торжествовалъ врагъ, такъ умѣло и безпощадно подготовившій гибель и позоръ своего противника.

Но несмотря на страшныя потрясенія, русское офицерство въ эти дни, какъ никогда, показало свою вѣрность долгу и любовь къ Родинѣ, безграничную и жертвенную.

Если бы не было бѣлаго движенія и той цѣпи возстаній, которая прошла по всей русской землѣ, стыдно было бы назваться именемъ русскаго. Если бы не нашлись гордые и смѣлые люди, возставшіе противъ насильниковъ и убійцъ, понятіе «русскій» совпало бы съ понятіемъ «раба».

И фактъ существованія зарубежомъ пришедшей съ оружіемъ въ рукахъ воинской силы, а съ нею и русской эмиграціи, имѣетъ громадное моральное значеніе для будущей Россіи.

Если мы не можемъ претендовать на исключительное первенство въ будущей Національной Россіи, если мы вполнѣ отчетливо сознаемъ, что Красная армія скоро искупитъ свой позоръ національнымъ подвигомъ, — то мы имѣемъ основаніе признать за собою заслугу въ сохраненіи русскаго духа, нашихъ традицій, чистаго патріотизма и въ готовности къ жертвамъ.

Теперь совершенно ясно, что мы, выдержавшіе невѣроятно тяжкія испытанія, перенесшіе горечь утраты Вождей, закалили свою волю и спасемъ наши кадры взаимной поддержкой и довѣріемъ къ нашимъ руководителямъ.

Генералъ Кутеповъ, на котораго легла величайшая отвѣтственность передъ Россіей и исторіей, въ своихъ рѣчахъ во время поѣздки по Чехіи и Югославіи подтвердилъ всю незыблемость основъ Бѣлаго Движенія: «Вѣрность и уваженіе къ историческому прошлому и традиціямъ Русской Арміи, непредрѣшеніе будущей формы правленія въ Россіи и построеніе Россіи на началахъ права, порядка и истинной свободы». Это тѣ же слова, съ которыми генералъ Врангель началъ въ Крыму борьбу, это тѣ же слова, которыя провозглашали всѣ Вожди Бѣлаго Движенія.

Въ нашей воинской средѣ не должно быть мѣста политиканству, — все болѣе и болѣе разлагающіяся политическія партіи со дня на день теряютъ послѣдніе остатки своего авторитета и вліянія — мы же будемъ продолжать дѣлать наше цѣнное дѣло объединенія, въ немъ и наша моральная сила, въ немъ и объясненіе нашего душевнаго спокойствія и залогъ будущаго успѣха.

Въ нашей семьѣ также не должно быть мѣста людямъ, которые числятся на бумагѣ въ спискахъ группъ, полковъ, частей и объединеній, предоставляя всю работу и отвѣтственность за нихъ нести своимъ товарищамъ, — такіе люди (кромѣ небольшого числа многосемейныхъ или оторванныхъ отъ центровъ, у которыхъ есть оправданіе) приносятъ только вредъ; теперь, когда всѣ долж-

*) Справедливость требуетъ отмѣтить, что хоть и въ меньшинствѣ, но все же были части (особенно кавалерійскія), до самаго конца сохранившія свою боеспособность и воинскую честь.

Кончина Маршала Фоша

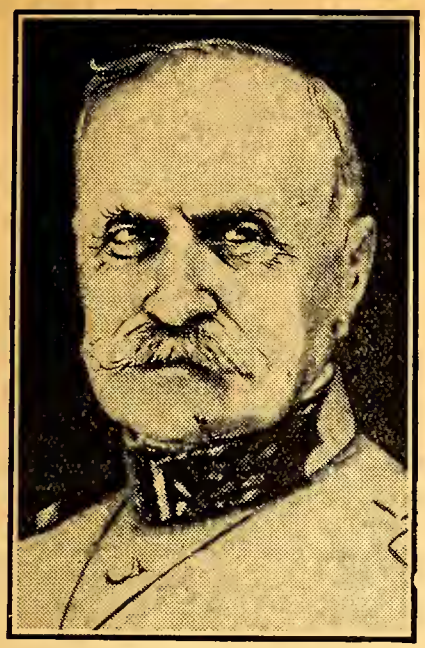

† Ferdinand FOCH
Maréchal de France

C'est avec la plus grande douleur que les officiers et les soldats russes en exil, qui ont pieusement conservé dans leur cœur le souvenir des années de luttes, soutenues pour la même cause, apprennent la mort du maréchal Foch, — le généralissime des Armées Alliées.

Nous garderons fidèlement le nom de ce grand homme de guerre, qui restera pour nous le symbole de l'héroïsme le plus pur, du courage le plus réfléchi et du dévouement à la patrie.

Devant le cercueil de celui, qui restera pour tous le grand Maréchal, nous tenons à exprimer à l'Armée Française et à toute la France les sentiments de notre profonde sympathie et de nos condoléances les plus sincères.

Nous ne doutons pas que les enseignements et l'exemple du Maréchal Foch, appuyés sur des traditions séculaires et qui ont mené à la victoire, seront soigneusement conservés par tous ceux qui eurent l'honneur de combattre à côté de lui.

Умеръ Фошъ....

Франція въ траурѣ...

И мы, русскіе офицеры и солдаты, оставшіеся до конца вѣрными долгу, принятому на себя Россіей, не можемъ не склониться передъ прахомъ Великаго Маршала.

Мы не осознали полностью современныхъ условій, когда страна превращается въ «вооруженный народъ», гдѣ каждый гражданинъ является винтикомъ страшнаго механизма войны, — въ такомъ положеніи «Арміи фронта и тыла» находилась Франція, вся безъ исключенія, — вотъ почему Главнокомандующій являлся дѣйствительно вождемъ всей націи, довѣрившей ему свою защиту и всѣ свои силы.

Маршалъ Фошъ эти надежды оправдалъ.

La France peut en être fière...

Намъ, русскимъ, лишеннымъ своей Родины, оторваннымъ отъ своего дѣла, особенно понятно то чувство тяжелой грусти и благодарности за прошлое, которое сейчасъ испытываетъ вся Франція, и глубокая симпатія и соболѣзнованіе Французской Арміи насъ не оставляютъ эти дни.

Мы не можемъ забыть и того, что Маршалъ Фошъ всегда оставался другомъ національной Россіи, всегда съ нескрываемымъ презрѣніемъ относился къ большевикамъ и, если бы въ свое время политическіе разсчеты не одержали верхъ надъ чувствомъ долга и благородства, была бы вооруженная помощь во имя Права и Свободы Русскаго Народа. Сейчасъ говорить объ этомъ поздно и слишкомъ тяжело, но мы, русскіе воины, перенесшіе такъ много страданій и униженій, не должны забыть имени нашихъ друзей....

Пусть эти имена всегда останутся свѣтлыми лучами на черномъ фонѣ непониманія и неблагодарности.

Маршалъ Фошъ, имя котораго теперь со скорбью произносится во Франціи, не долженъ быть забытъ и нами, и наша искренняя печаль пусть будетъ скромнымъ вѣнкомъ на могилу Великаго Солдата и Патріота.

Капитанъ Орѣховъ.

ны передъ лицомъ постигшихъ насъ утратъ и въ чаяніи грядущаго возрожденія Россіи «чувствовать локоть» своего товарища, господа, говорящіе «моя хата съ краю», не достойны званія русскаго воина и должны быть его лишены.

Все ближе и ближе часъ развязки; все чаще и чаще приходятъ изъ Красной арміи вѣсти о готовящемся. И стыдъ и позоръ тѣмъ изъ насъ, кто не будетъ готовъ къ этому моменту....

— И когда воскреснетъ національная Россія, — сказалъ генералъ Кутеповъ: — она сумѣетъ воздать дань благодарности тѣмъ, кто оставался нашимъ другомъ въ годину тяжкихъ испытаній.

И эти слова надо одинаково относить, какъ къ иностранцамъ, такъ и къ намъ самимъ... Иностранцу еще простительно не быть другомъ Россіи, Русскому — никогда...

Генералъ Кутеповъ и чины Арміи

Съ послѣдней фотографіи.

Генералъ
Александръ Павловичъ КУТЕПОВЪ

ГЕНЕРАЛЪ КУТЕПОВЪ ВЪ ЧЕХІИ И ЮГОСЛАВІИ ВЪ ПРАГѢ

Пріѣздъ предсѣдателя Русскаго Общевоинскаго Союза генерала А. П. Кутепова явился большимъ событіемъ въ жизни пражскихъ организацій, входящихъ въ Р. О. В. С.

Генералъ Кутеповъ прибылъ вечеромъ 1 марта экспрессомъ и былъ встрѣченъ на вокзалѣ предста вителями Р.О.В.С. и общественными дѣятелями. На слѣдующій день состоялся многолюдный банкетъ, устроенный чинами Русскаго Общевоинскаго Союза. Присутствовали генералъ-отъ-инфантеріи Ходоровичъ, предсѣдатель Союза Инвалидовъ ген.-лейт. Михѣевъ, профессора Императорской Военной Академіи ген.-маіоръ Рябиковъ и Иностранцевъ, старшій группы чиновъ 1-го Армейскаго Корпуса въ Чехословакіи ген. м. Харжевскій, кап. 1 ранга Подгорный, полковникъ Бигаевъ и до 250 офицеровъ, солдатъ, казаковъ и матросовъ — въ большинствѣ студентовъ Пражскихъ Высшихъ Учебныхъ Заведеній. Были также представители отъ группъ изъ городовъ Брно, Пшибрама и Братислава.

Изъ не-военныхъ присутствовалъ почетный членъ Галлиполійскаго Землячества академикъ П. Б. Струве. Въ своей рѣчи на банкетѣ генералъ Кутеповъ подчеркнулъ необходимость единенія зарубежья и въ особенности необходимость поддержать уже достигнутое объединеніе воинскихъ чиновъ. Въ твердыхъ и рѣшительныхъ выраженіяхъ ген. Кутеповъ подтвердилъ, что онъ идетъ по пути, намѣченному незабвеннымъ Великимъ Княземъ Николаемъ Николаевичемъ и считаетъ, какъ и Великій Князь, что здѣсь, за рубежомъ, нельзя предрѣшать формъ будущаго государственнаго устройства Россіи. Право опредѣленія этой формы принадлежитъ только русскому народу въ его цѣломъ. Говоря объ основныхъ началахъ, которыми надлежитъ руководствоваться въ борьбѣ съ большевизмомъ, ген. Кутеповъ указалъ, что памятуя объ исторической Россіи, надо въ то же время въ полной мѣрѣ учитывать тѣ огромныя соціальныя и экономическія измѣненія, которыя произошли въ результатѣ революціи.

Въ этотъ вечеръ, какъ никогда, чувствовалось, что Русская Армія жива, несмотря на всѣ испытанія и восемь лѣтъ жизни на чужбинѣ. Молодые профессора, инженеры, юристы, архитекторы,, студенты въ штатскихъ костюмахъ, собравшіеся чествовать своего Вождя, снова почувствовали себя офицерами и солдатами и до полуночи гремѣло восторженное ура въ отвѣтъ на рѣчи генерала Кутепова и привѣтствовавшихъ его ораторовъ. 3 марта состоялся банкетъ, устроенный общественными организаціями въ отелѣ «Беранекъ», на которомъ присутствовалъ бывшій предсѣдатель Совѣта Министровъ Чехословакіи знаменитый славянскій дѣятель К. П. Крамаржъ, академикъ П. Б. Струве и много чешскихъ гостей.

Предсѣдатель банкета, кн. П. Д. Долгоруковъ посвятилъ первое слово памяти Великаго Князя Николая Николаевича и ген. Врангеля, и собраніе, по его приглашенію, почтило ихъ память.

Открывая самый банкетъ, кн. Долгоруковъ говорилъ о значеніи переживаемаго момента, о необходимости «коалиціонной жертвенности», во имя объединенія, представителемъ котораго является генералъ А. П. Кутеповъ.

— Кто знаетъ, какая судьба уготована русской арміи! Суждено ли ей вновь принять участіе въ междуусобной войнѣ, явится ли она оплотомъ новой государственности, которой придется бороться съ насиліями и погромами въ неизбѣжный, быть можетъ, періодъ анархіи, или арміи суждено будетъ содѣйствовать мирной работѣ новой власти, но нужно понять, что объединеніе людей, умѣющихъ владѣть оружіемъ, дисциплинированныхъ и спаянныхъ патріотизмомъ, въ наше время имѣетъ исключительно важное значеніе.

Послѣ сердечныхъ привѣтствій, П. Б. Струве, характеризовавшаго ген. Кутепова, какъ выдающагося русскаго патріота и Н. А. Цурикова, говорившаго о жертвенности Бѣлаго воинства, слово взялъ ген. Кутеповъ.

Онъ сказалъ:

— «Нашъ лозунгъ — не предрѣшеніе будущей формы правленія въ Россіи. Ее изберетъ самъ русскій народъ, который сумѣетъ учесть сдвиги, происшедшіе въ результатѣ революціи. А наша задача — спасти честь русскаго имени и помочь Россіи сбросить большевицкое ярмо.

Мы вѣримъ и знаемъ, что когда армія, нынѣ называемая красной, сброситъ съ себя иго III интернаці-

онала, она сольется съ нами въ единую великую русскую армію и сумѣетъ создать сильную творческую власть. Бѣлая борьба продолжается! Распадъ коммунистической партіи у всѣхъ на глазахъ, внутреннее положеніе катастрофично, международный престижъ совѣтовъ подорванъ. Не нужно излишнее легковѣріе, но не должно быть мѣста и крайнему пессимизму. Близокъ часъ и осушатся двѣ страшныя рѣки, что проложили большевики по русской землѣ: рѣка крови и рѣка слезъ. И когда воскреснетъ національная Россія, она сумѣетъ воздать дань благодарности тѣмъ, кто оставался нашимъ другомъ въ годину тяжкихъ испытаній».

Послѣ рѣчей проф. И. И. Лаппо, говорившаго о значеніи Русской Арміи, какъ хранительницы національной чести, остроумнаго слова С. Варшавскаго, рѣчей А. И. Фенина, проф. Д. Н. Вергуна (отъ соколовъ), П. А. Скачкова (отъ казачества), проф. М. В. Шахматова, слово было предоставлено д-ру Корелу Крамаржу, съ глубокой искренностью говорившаго о своей вѣрѣ въ близкое возрожденіе Россіи.

Въ заключеніе, генералъ Кутеповъ благодарилъ чешскихъ друзей за гостепріимство и вниманіе. Поднятый имъ тостъ за д-ра Крамаржа былъ встрѣченъ бурными оваціями.

По окончаніи банкета, когда генералъ Кутеповъ проходилъ черезъ общій залъ, чешскій оркестръ заигралъ «Гей славяне» и публика, поднявшись со своихъ мѣстъ, привѣтствовали аплодисментами русскаго генерала.

Многіе чешскіе и нѣмецкіе газеты отмѣтили въ очень доброжелательныхъ статьяхъ пріѣздъ ген. Кутепова... Наиболѣе крупный органъ «Narodni Listy» напечаталъ подробный отчетъ о банкетѣ общественныхъ организацій и привелъ рѣчи ген. Кутепова, доктора Крамаржа, князя Долгорукова и П. Б. Струве. Точно такъ же рядъ статей помѣщенъ въ чешской печати тѣхъ городовъ, которые генералъ Кутеповъ объѣхалъ по окончаніи своего пребыванія въ Прагѣ.

ВЪ БѢЛГРАДѢ

Чествованія генерала Кутепова открылись 11 марта торжественнымъ банкетомъ общественныхъ организацій въ Рускомъ Офицерскомъ Собраніи.

Ген. Эккъ открылъ банкетъ предложеніемъ почтить вставаніемъ память Великаго Князя Николая Николаевича, генерала Врангеля и всѣхъ, ушедшихъ отъ насъ, бойцовъ за Россію.

Первый тостъ генералъ провозгласилъ за Е. В. Короля Александра.

Въ рѣчи, обращенной къ генералу А. П. Кутепову, ген. Эккъ отмѣтилъ, что въ очень тяжелое время, когда одинъ за другимъ сошли въ могилу ген. Врангель и Великій Князь, все бремя возглавленія пало на А. П. Кутепова. Отмѣчая то общее довѣріе и любовь, которыми пользуется ген. Кутеповъ, ген. Эккъ заключилъ свою рѣчь словами:

— Да благословитъ Васъ Господь довести насъ до побѣднаго конца!

Послѣ привѣтствій С. Н. Палеолога, представителей монархическихъ партій, Р.Ц.О., Бѣлградской колоніи, П. Б. Струве, М. А. Суворина (отъ газеты «Новое Время»), ген. Н. М. Маркова (отъ казаковъ), ген. Артамонова (отъ сокольства), профессора Спекторскаго и инж. Максимова, слово беретъ ген. Кутеповъ и произноситъ рѣчь, въ которой говоритъ, что, несмотря на тяжкія утраты, пережитыя арміей не должно быть унынія, ибо преемственность вождей вѣрная гарантія того, что борьба не должна прекращаться, да и обстановка складывается не въ пользу большевиковъ, — русскій народъ, одураченный большевиками, начинаетъ прозрѣвать и крѣпнетъ крестьянство въ ненависти къ краснымъ. Русскій народъ не повѣритъ ни партіямъ, ни программамъ, онъ повѣритъ той власти, которая охранитъ его жизненные интересы. Многіе говорятъ, что цѣпи падутъ сами, — нѣтъ, ихъ надо разорвать и въ этомъ эмиграція должна бороться за свободу своего народа. Впереди насъ, свѣтлымъ маякомъ будутъ идти наши почившіе Вожди и послѣдній изъ нихъ — Великій Князь Николай Николаевичъ.

Оффиціальная часть банкета закончилась рѣчью **ген. Кутепова,** въ которой онъ отмѣтилъ исключительно сердечное отношеніе Югославіи къ русской эмиграціи: нигдѣ не живется такъ русскимъ, какъ въ этой странѣ. Благодаря за тосты, генералъ замѣтилъ, что всѣ ихъ относитъ онъ не къ себѣ, а къ Арміи. Отъ имени Арміи онъ и благодаритъ всѣхъ. Указавъ еще разъ на необходимость сплоченности и единенія генералъ призвалъ русскихъ людей никогда не забывать этого.

13 марта состоялся банкетъ воинскихъ организацій. Въ переполненномъ залѣ офицерскаго собранія генералъ Кутеповъ былъ исключительно тепло и радостно встрѣченъ собравшимися офицерами.

Передъ банкетомъ **ген. Кутеповъ** сдѣлалъ сообщеніе о современномъ внутреннемъ положеніи Россіи. Указавъ на то, что Европа стоитъ передъ разрѣшеніемъ главнаго своего вопроса — о репараціонныхъ платежахъ, ген. Кутеповъ считаетъ, что она волей-неволей должна будетъ заняться и другимъ жизненнымъ для нея вопросомъ — о Совѣтской Россіи: ибо прежнія надежды на возможность торговать съ большевиками и помѣщать свои капиталы безнадежно разбиты. Все яснѣе становится, что для всего міра, въ томъ числѣ и Америки, выгоднѣе имѣть дѣло съ сильной и богатой Россіей, чѣмъ со страной, не могущей и не хотящей исполнять своихъ обязательствъ.

Внутреннее положеніе въ это время безнадежно ухудшается. Ген. Кутеповъ дѣлаетъ подробный анализъ состоянія крестьянства, рабочихъ, интеллигенціи, красной арміи, — и приходитъ къ выводу, что распадъ во всѣхъ областяхъ не только продолжается, но очевидно ускоряется. Такимъ образомъ и во внѣшнемъ, и во внутреннемъ положеніи намѣчаются сдвиги.

— Я нарочно подчеркиваю эти слова: намѣчаются сдвиги. Пусть не примутъ мои слова такъ, что переворотъ совершится завтра. Но дѣло сдвигается съ мертвой точки. Въ это время мы должны еще

болѣе взять себя въ руки, еще тѣснѣе сплотиться другъ съ другомъ, сознавая всю отвѣтственность этого момента.

Послѣ этого генералъ Эккъ предлагаетъ почтить вставаніемъ память почившихъ Вождей и провозглашаетъ тостъ за короля Александра, покрытый дружнымъ «ура».

Когда смолкло «ура», ген. Эккъ обратился съ привѣтствіемъ къ ген. Кутепову, напомнивъ — какъ въ тяжелое время, когда отошли отъ насъ наши Вожди, ген. Кутеповъ взялъ на себя всю тяжесть и всю отвѣтственность. «Мы отвѣтили Вамъ нашимъ полнымъ довѣріемъ, зная, что Вы поведете насъ по пути, по которому вели насъ наши почившіе Вожди. Спаси Васъ Господь, чтобы Вы довели дѣло до освобожденія Державной Россіи и ея Арміи!»

Ген. Драгомировъ привѣтствуетъ отъ имени Центральнаго Правленія Общества Офицеровъ Генеральнаго Штаба, заканчивая свою рѣчь словами: «основная мысль наша, что только русская рука спасетъ Россію, и что Русской Арміи не придется краснѣть за годы изгнанія», подымаетъ свой бокалъ за Русскую Армію и ея возглавителя, ген. Кутепова.

Ген. Барбовичъ говоритъ отъ чиновъ Галлиполійской Группы въ Кор. С.Х.С., въ которую входятъ части 1-го Арм. Корпуса. Всѣ эти части вѣрны завѣтамъ Великаго Князя и ген. Врангеля. Они отдаютъ себѣ отчетъ въ той тяжелой задачѣ, которую взялъ на себя ген. Кутеповъ. Они скорбятъ, что болѣе десяти лѣтъ они лишены возможности биться съ большевиками. Но они всегда готовы по первому зову отдать жизнь за Родину, помня славные завѣты нашихъ Вождей.

Послѣ ряда другихъ привѣтствій, генералъ Кутеповъ говоритъ:

«Есть объективная разница между настроеніями десять лѣтъ тому назадъ и теперь. Десять лѣтъ тому назадъ многіе боялись говорить о борьбѣ. Теперь объ этомъ говорятъ открыто. Я вижу это по настроенію во многихъ странахъ. Это ясный и очевидный сдвигъ.

Но мало говорить о борьбѣ. И вотъ является вопросъ: идетъ ли борьба? Многіе думаютъ, что борьба идетъ только тогда, когда они знаютъ, какъ она идетъ. Я же говорю вамъ: борьба идетъ тогда, когда объ этомъ не знаетъ никто.

Но борьба продолжается — и мы всѣ узнаемъ время отъ времени о благородныхъ жертвахъ этой борьбы.

«Я былъ теперь во многихъ странахъ, — продолжаетъ ген. Кутеповъ. — Я видѣлъ русскаго офицера — рабочимъ, шофферомъ, служащимъ. Офицеръ испилъ чашу до дна, — и остался русскимъ офицеромъ.

Но и для русскаго офицера есть опасность: это тина обывательщины. Нельзя превращаться въ бѣженскую пыль. Нельзя растворяться въ мѣстныхъ и узкихъ интересахъ. Надо помнить, что Русь создавалась на костяхъ русскаго офицера. Офицеръ выявился и во время революціи — и выявляетъ себя и въ изгнаніи.

Что осталось у офицера? Чувство долга и чести. Онъ помнитъ, что великая честь — сложить свою голову за Родину. Дорожите же своей организаціей, любите ее, держитесь тѣснѣе другъ друга. Помните о почившемъ нашемъ Главнокомандующемъ, незабвенномъ генералѣ Врангелѣ. Вы знаете, какъ любилъ онъ русскаго офицера, какъ вся мысль его, вплоть до его смерти, была направлена къ Русской Арміи. Помните о Великомъ Князѣ Николаѣ Николаевичѣ. До послѣдняго дня Онъ думалъ о русскомъ офицерѣ, и, вы знаете, — за нѣсколько часовъ до смерти Онъ послалъ вамъ послѣдній привѣтъ.

Главнокомандующій и Великій Князь любили, знали и понимали русскаго офицера. Но теперь это поняли всѣ. Тѣ знаки вниманія, которые мнѣ оказываются, отношу я къ великой Русской Арміи и подымаю бокалъ за ваше здоровье.

Оффиціальная часть

КЪ РУССКИМЪ ЛЮДЯМЪ

«Памятуйте о Россіи! и здѣсь, въ изгнаніи, Ей отдайте всѣ Ваши помыслы, не числя трудовъ, силъ и средствъ на дѣло Ея спасенія, ибо безпримѣрно тяжки испытанія и наступаютъ рѣшительные сроки».

Предсмертное обращеніе Великаго Князя НИКОЛАЯ НИКОЛАЕВИЧА 23 декабря - 5 января 1929 года.

Въ исполненіе этого, въ видахъ продолженія Русскаго дѣла, въ Парижѣ учрежденъ, подъ предсѣдательствомъ генерала-отъ-инфантеріи Кутепова, Главный Комитетъ Фонда Имени Великаго Князя НИКОЛАЯ НИКОЛАЕВИЧА, дѣйствующій на основаніяхъ Положенія объ этомъ Комитетѣ.

Комитетъ открылъ свои дѣйствія и призываетъ всѣхъ Русскихъ людей исполнить свой долгъ передъ Родиной Генералъ **Кутеповъ.**

Генералъ-лейтенанты **Кондзеровскій** и **Миллеръ,** проф. **И. Алексинскій, Н. Н. Львовъ,** кн. **Н. Оболенскій,** кн. **Г. Н. Трубецкой.**

Сообщеніе № 20. Фондомъ имени Великаго Князя Николая Николаевича выпущено сообщеніе № 20.

Въ прекрасно изданной тетради помѣщены портреты Великаго Князя, фотографіи похоронъ, описаніе болѣзни, кончины и похоронъ, благодарственное обращеніе Великой Княгини Анастасіи Николаевны, списокъ вѣнковъ, возложенныхъ на гробъ Великаго Князя, приказы генерала Кутепова и положеніе о Главномъ Комитетѣ Фонда.

Сообщеніе разсылается всѣмъ воинскимъ организаціямъ.

Многоуважаемые Г. г. Редакторы!

Потребность такого журнала, какъ «Часовой» давно ощущается, особенно тѣми, которые живутъ въ разсѣяніи далеко отъ всякихъ центровъ, а такихъ именно много въ новыхъ окраинныхъ государствахъ. Для нихъ журналъ явится органомъ духовнаго укрѣпленія. Читая о славномъ прошломъ они бодрѣе станутъ смотрѣть на будущее. Это будетъ великая заслуга Вашихъ немалыхъ трудовъ, въ чемъ искренно желаю Вамъ полнаго успѣха.

Съ глубокимъ уваженіемъ **Кн. А. Ливенъ.**

КОРФУ

Наполеонъ присоединилъ островъ Корфу къ Франціи въ 1797 году. Воздвигнутая на немъ крѣпость считалась одной изъ лучшихъ въ Европѣ. Вице-адмиралъ Ушаковъ, командуя соединенными русскимъ и турецкими флотами, вступилъ въ Средиземное море. Объ этомъ союзѣ французы съ насмѣшкой писали: «Азіатская пантёра и полярный медвѣдь огласили Средиземное море своимъ рычаніемъ». Корфіоты звали русскаго адмирала, моля его о спасеніи.

18 февраля 1799 г. по старому стилю послѣ блокады началась общая атака. Впереди былъ флагманскій корабль адмирала Ушакова «Св. Павелъ»; за нимъ полукругомъ русскіе корабли, за которыми прятались турецкіе. Во время боя они умудрились всадить 2 снаряда въ «Св. Павла». Дессантъ на шлюпкахъ пошелъ къ берегу. Черезъ 2 дня, когда передовые редуты были захвачены, крѣпость сдалась на капитуляцію. Трофеи: 5 кораблей, 7 мелкихъ судовъ, 636 орудій и 8500 ружей. Знамя, флагъ и ключи крѣпости, равно какъ и флаги кораблей отправлены въ Петербургъ. Восторженно встрѣченный населеніемъ, адмиралъ сошелъ на берегъ, гдѣ былъ отслуженъ благодарственный молебенъ въ соборѣ Св Спиридонія. Ушаковъ проявилъ выдающіяся способности правителя, и покинулъ Корфу, провожаемый всѣмъ населеніемъ, которое преподнесло ему почетную шпагу съ надписью «Избавителю Ушакову — Корфу».

Адмиралъ Ушаковъ.

Императоръ Павелъ I произвелъ Ушакова въ полные адмиралы, а Суворовъ, узнавъ о взятіи столь неприступной крѣпости, воскликнулъ: «Сожалѣю, что не былъ на эскадрѣ Ушакова, хотя бы мичманомъ!».

ПРИСОЕДИНЕНІЕ ТУРКЕСТАНА

Послѣ покоренія Царства Казанскаго и Астраханскаго движеніе Россіи на востокъ и юго-востокъ стало особенно энергичнымъ.

Въ 1620 г. Московское Правительство отправило уже оффиціальное посольство въ Хиву и Бухару. Правда, въ 1717 г. экспедиція въ Хиву кн. Бековича Черкасскаго кончилась неудачно.

Слѣдствіемъ этого явилась наша оборонительная Оренбургско - Сибирская линія и постепенное расширеніе вліянія Россіи въ Киргизскихъ степяхъ.

Въ степи устраиваются русскія поселенія, продвиженіе наше на Востокъ все время продолжается. Въ серединѣ 19-го вѣка силой русскаго оружія взята крѣпость Акъмечеть (нынѣ Петровскъ), а въ 1862 году заняты Семирѣченскій и Заилійскій край.

Такимъ образомъ, уже въ 1865 году изъ занятыхъ нами земель была образована Туркестанская область, и ген. Черняевъ занялъ Ташкентъ, что повело къ нашимъ столкновеніямъ съ Бухарой, въ результатѣ каковыхъ явилось взятіе Самарканда и объявленіе Бухары вассальнымъ отъ Россіи государствомъ.

Несмотря на это, Хивинское ханство попрежнему остается враждебнымъ Россіи, что порождаетъ знаменитый Хивинскій походъ и какъ слѣдствіе его — также вассальную зависимость Хивы.

Въ 1875 г. въ Кокандѣ вспыхиваетъ возстаніе и объявляется священная война противъ русскихъ.

Правда, возстаніе было быстро подавлено, къ намъ была присоединена Ферганская область и этимъ, въ сущности говоря, закончились военныя дѣйствія въ Восточномъ Туркестанѣ.

На западѣ же Туркестана безпрерывные разбои туркменъ вызвали упорную борьбу съ ними.

Экспедиція Ломакина потерпѣла неудачу при Геокъ-Тепе и только Скобелевъ въ 1881 г. взялъ крѣпость и заставилъ обитателей Мерва изъявить Россіи покорность.

Послѣднія военныя дѣйствія имѣли мѣсто въ 1891 г.; столкновеніе Россіи съ афганцами повлекло за собой занятіе Россіей почти всего Памира и заключенія русско - англійскаго договора о русско - афганскомъ разграниченіи на Памирѣ.

Такимъ образомъ произошло окончательное присоединеніе богатѣйшаго края, равнаго по территоріи Германіи, Франціи и Австро-Венгріи довоеннаго времени.

Оренбургскій Атаманъ Генералъ-маіоръ Дутовъ.

«СТЕРЕГУЩІЙ»

10-го марта 1904 г (н. ст.) миноносцы «Рѣшительный» и «Стерегущій» возвращались изъ дозора въ Портъ-Артуръ. Подходя къ крѣпости, они были отъ нея отрѣзаны отрядомъ изъ 4-хъ болѣе сильныхъ японскихъ миноносцевъ. «Рѣшительному», отстрѣливавшемуся изъ всѣхъ своихъ орудій, удалось прорваться. «Стерегущій», получившій поврежденія, принялъ нервный бой. Изъ Портъ-Артура на выручку полнымъ ходомъ уже неслись «Новикъ» и «Аскольдъ». «Новикъ», пользуясь своей быстроходностью, вылетѣлъ далеко впередъ. Какое удивленіе было на эскадрѣ, когда на немъ увидѣли развѣвающійся флагъ командующаго флотомъ адмирала Макарова, который два дня передъ тѣмъ прибылъ въ Портъ-Артуръ. Но Макаровъ не успѣлъ спасти «Стерегущаго». Онъ представлялъ изъ себя разбитую полузатопленную массу желѣза. Съ моря подходилъ весь японскій флотъ. Командиръ лейт. Сергѣевъ съ оторванными обѣими ногами продолжалъ руководить всемъ, пока новый снарядъ не убилъ его. Замолчала послѣдняя мелкокалиберная кормовая пушка.

Вотъ что было сообщено въ японскихъ газетахъ о послѣднихъ минутахъ «Стерегущаго»: «Тридцать пять убитыхъ и тяжело раненыхъ лежали на палубѣ бездѣйствующаго рускаго миноносца, когда онъ былъ взятъ нами на буксиръ. Но двое матросовъ заперлись въ трюмѣ и не хотѣли сдаться, несмотря на всѣ наши уговоры. Они не только не сдались, но вырвали добычу, которую мы уже считали своей: открывъ кингстоны, они погребли себя въ пучинѣ вмѣстѣ со своимъ кораблемъ».

Передъ своей гибелью «Стерегущій» успѣлъ нанести тяжелыя поврежденія японцамъ.

ЗЛОДѢЯНІЕ 1 МАРТА 1881 г.

1 марта 1881 года врагами россійской государственности, предтечами тѣхъ, кто въ наши дни съ дьявольской жестокостью приноситъ Россію въ жертву 3-ему интернаціоналу — было совершено ужасное злодѣяніе — убійство одного изъ гуманнѣйшихъ и просвѣщеннѣйшихъ Россійскихъ Монарховъ — Императора Александра II, Царя-Освободителя Славянъ отъ турецкаго ига и русскихъ крестьянъ отъ крѣпостной зависимости. 48 лѣтъ тому назадъ «бѣсы», такъ пророчески описанные Достоевскимъ, начали свою зловѣщую для нашего Отечества работу и продолжаютъ ее и по сей день. Будемъ же неустанно бороться съ ними!

Императоръ Александръ II на смертномъ одрѣ.

ПОЛИТИЧЕСКІЙ ОТДѢЛЪ

Хорошо, что обмѣнъ мнѣніями съ читателями у насъ уже устанавливается. Одинъ изъ нихъ пишетъ: «вы называете наше отношеніе къ Совѣтской власти революціоннымъ, а насъ самихъ, слѣдовательно, революціонерами. Не лучше ли придерживаться обычнаго словоупотребленія и называть себя контръ-революціонерами?»

Нѣтъ, мы не контръ - революціонеры *и вотъ по какимъ соображеніямъ.*

Революція (слово, имѣющее для насъ привкусъ недавняго несчастья) обозначаетъ собою или сверженіе центральной власти, управляющей страной, или быстро протекающее коренное измѣненіе формъ экономической, соціальной, политической и національно - племенной жизни страны, или то и другое вмѣстѣ.

Мы отдаемъ свои помыслы и свою полную готовность дѣлу сверженія власти коммунистовъ надъ Россіей. *Мы знаемъ, что они унизили и раззорили нашу родину, и увѣрены, что только* истребленіе *ихъ рѣшаетъ русскую государственную задачу. Борьба съ существующей въ Россіи властью третьяго интернаціонала* — это борьба революціонная. *Тутъ никакъ и не примѣнишь слова «контръ-революція».*

Не контръ-революціонеры мы и въ смыслѣ нашего подхода къ соціально-экономическимъ отношеніямъ, сложившимся во внутренней жизни страны. Такъ слѣдовало бы намъ называться, если бы мы стремились къ возстановленію прежнихъ земельныхъ, сословныхъ и т. п. порядковъ. Мы были бы контръ-революціонерами при томъ условіи, если бы мы считали себя противъ (контръ) всего того, что внесли въ жизнь одиннадцать протекшихъ лѣтъ. Не останавливаясь на каждой въ отдѣльности взятой сторонѣ внутренне - государственной и народной жизни подневольной Россіи, можно въ краткой, и, по необходимости, грубой фразѣ, такъ характеризовать наше отношеніе ко всей внутренней жизни Сов. Россіи — мы принимаемъ ее такъ, какъ она есть, *за уничтоженіемъ въ ней тѣхъ спеціально-коммунистическихъ ея элементовъ, которые служатъ непреодолимымъ препятствіемъ къ началу нормальнаго развитія и укрѣпленія здороваго государственнаго бытія.*

Теперь, послѣ краткаго отвѣта о нашей «контръ - революціонности», намъ остается добавить, что революціонный методъ борьбы, какъ единственно правильный тактическій путь, долженъ примѣняться нами особенно послѣдовательно потому, что никто, кромѣ насъ самихъ не заинтересованъ въ возстановленіи «русскаго бытія». У революціонеровъ интернаціоналистовъ союзники имѣются по всему свѣту, революціонеры - націоналисты на внѣшнюю безкорыстную помощь, надѣяться не могутъ и должны черпать всѣ свои силы въ качествахъ внутреннихъ, т. е. прежде всего въ твердости, вѣры и единеніи. Эти качества намъ и нужно не заглушать въ нашихъ организаціяхъ.

БАЛКАНЫ БЕЗЪ РОССІИ

Чѣмъ дольше держатся большевики въ Кремлѣ, чѣмъ дальше развертывается международно - политическій фильмъ нынѣшней Европы, тѣмъ яснѣе становятся тяжкія послѣдствія, съ какими связано небытіе національной Россіи для «очага міровой войны» — Балканъ. Теперь, въ перспективѣ протекшихъ пятнадцати лѣтъ, особенно четко подтверждается то, что вся Россія видѣла въ міровомъ конфликтѣ не способъ удовлетворенія территоріальныхъ аппетитовъ и поисковъ славы, а скорбный путь для спасенія братскаго славянскаго народа. Не желая войны, не ища ее, Россія приняла испытаніе огнемъ, какъ тяжкую жертву во имя спасенія отъ гибели славянской семьи.

Сейчасъ Россію знаютъ на Балканахъ только по воспоминаніямъ, но зато рядомъ съ ними выросла Италія, и эта перемѣна, грозящая новыми потрясеніями и бѣдами, наполнена не только политическимъ, но и моральнымъ смысломъ. Поля битвъ были уже покрыты горами труповъ, когда министръ иностраныхъ дѣлъ Италіи, обсуждая линію поведенія своей страны, сказалъ о необходимости слѣдовать принципамъ «священнаго эгоизма». Съ тѣхъ поръ, совѣту послѣдовала не одна европейская держава, но воспоминаніе объ авторѣ «рецепта» полезно для учета обстановки на Балканахъ.

Обсуждая международно - политическое положеніе въ Юго-восточной части Европы, авторитетный британскій писатель Чарльзъ Вудсъ пришелъ къ заключенію, что «Балканы являются опасной зоной, грозящей миру въ большей степени, чѣмъ это было въ эпоху 1908-1914 гг.». Тщательно разобравши детали нынѣшней балканской проблемы, Вудсъ нашелъ, что Италія заняла мѣсто Австріи со всѣми «послѣдствіями» по адресу Югославіи.

Для пониманія итальянскаго эгоизма въ дѣйствіи необходимо, однако, ближе ознакомиться съ «имперскими идеями» Рима наших дней, съ идеями, о которыхъ съ рѣдкой откровенностью, полнотой и богатствомъ фактическихъ данныхъ разсказываетъ профессоръ Марраро.

Съ 28 милліоновъ населенія въ 1881 году Италія дошла до 42 миллліоновъ въ наши дни, и этотъ ростъ не останавливается, такъ какъ перевѣсъ рожденія надъ смертностью достигаетъ 13 на тысячу, тогда какъ въ Англіи онъ равенъ 9, въ Бельгіи 8 и во Франціи 3. Строгости имиграціонной квоты закрыли двери Соединенныхъ Штатовъ, и всѣ милліоны прироста населенія должны оставаться въ странѣ, гдѣ стоимость жизни поднялась въ 6 разъ, гдѣ почва мало пригодна для земледѣлія, а промышленность стѣснена отсутствіемъ своего угля и желѣза. Захвативши лучшія доли, колоніальнаго міра, державы - союзницы Италіи въ міровой войнѣ — «обошли» ее и при дѣлежѣ колоній на мирной конференціи. Съ негодованіемъ приводитъ Марраро статистическія иллюстраціи, говорящія о томъ, что итальянскія колоніи, безводныя и бѣдныя природными богатствами, населены всего лишь 1.839.000 жителей, тогда какъ крошечная Голландія владѣетъ сказочно - богатой имперіей съ 49.534.000 жителей. Бывшія германскія колоніи были подѣлены въ обходъ Италіи, арабскія провинціи бывшей Оттоманской Имперіи «опекаются» по мандатамъ безъ участія все той же Италіи, и Марраро заявляетъ, что пренебреженіе жизненными интересами великой державы никогда еще не помогало дѣлу сохраненія мира.

Насколько основательно это предостереженіе можно видѣть, познакомившись съ рѣчью итальянскаго министра народнаго просвѣщенія, сказанной 25 марта 1928 года въ присутствіи тысячной массы студентовъ. «О, какъ будетъ прекрасна война, которую вы поведете, война, при которой вы почувствуете себя частью единой Италіи, сливающейся съ вами въ порывѣ, вамъ сопутствующей и привѣтствующей часъ побѣды».

Еще больше опредѣленности этому воинственному зову придаетъ дѣятельность итальянскихъ организацій на берегахъ Адріатическаго моря. Выходящая въ Зарѣ газета «Ритторіо Далматико» въ каждомъ своемъ номерѣ большими буквами напоминаетъ читателямъ о томъ, что вся Далмація «есть итальянская земля». Глава ассоціаціи итальянскихъ волонтеровъ Казелоччи торжественно приводилъ въ соборѣ Зары къ присягѣ делегаціи со всей Италіи, при чемъ въ клятву входило обѣщаніе «вернуть Италіи Далмацію». Въ оффиціальномъ органѣ ассоціаціи «Волонта д-Италія», пользующемся покровительствомъ властей, печатаются призывы къ хорватамъ отколоться отъ сербовъ, а бывшій премьеръ-министръ Юго-Славіи Корошецъ жаловался извѣстному французскому ученому Перно на провокаціонную работу Италіи среди подданныхъ короля Александра.

Усиливая свои позиціи въ Албаніи, являющейся по существу форпостомъ итальянской арміи римская дипломатія систематически запасается союзниками и доброжелателями на случай возможныхъ столкновеній.

Тщательно взѣшивая свои сужденія, высоко освѣдомленный Вудсъ полагаетъ, что Албанія не обладаетъ данными, способными рѣшить «имперскую проблему» Италіи, и вся активность Рима подъ «фирмой» короля Ахметъ-Зогу является только «увертюрой». Потому-то Италія и не пожелала возобновить истекшій 27 января 1929 года договоръ о дружбѣ съ Юго-Славіей.

Въ блестящей книгѣ Ру «Альпы или Рейнъ» дана съ исчерпывающей точностью картина взаимоотношеній Италіи, готовящей свое юношество къ «испытанію огнемъ» и славянской ея сосѣдки Юго-Славіи, при чемъ авторъ, безъ излишняго пессимизма, не скрываетъ остроты положенія. И однимъ изъ элементовъ «неустойчивости» является, по мнѣнію французскаго писателя, отсутствіе «единой Европы», а съ этимъ и одиночество Франціи. Настоящее объясненіе лежитъ, конечно, въ отсутствіи національной Россіи, не знавшей принциповъ «священнаго эгоизма» въ своей внѣшней политикѣ. Одинока не такъ и не только Франція, какъ особенно одиноки славянскія государства, и въ этомъ одиночествѣ заключается вся угроза миру Балканъ, когда-то окропленныхъ русской кровью.

А. Мищенко.

СОВѢТСКІЯ ДЕНЬГИ

Многіе изъ насъ получаютъ письма «изъ дома», отъ своихъ оставшихся тамъ, въ Совѣтской Россіи. И читаютъ въ нихъ о томъ, какъ тяжела жизнь, какъ трудно приходиться съ деньгами, каковы цѣны — ну, напримѣръ, сообщаютъ мнѣ въ послѣднемъ письмѣ изъ Крыма: «Дороговизна необыкновенная. Пара фильдекосовыхъ чулокъ — 12 рублей; кофе, какао, шоколадъ — 4 р. 80 к. фунтъ. Одинъ долларъ на «черной биржѣ» стоитъ 3 рубля. Машинная швейная иголка — 40 коп». Въ другихъ письмахъ разсказывается о томъ, сколько получаютъ жалованья — «жалованья платятъ 100 рублей въ мѣсяцъ. Намъ втроемъ приходится очень туго при такомъ маломъ заработкѣ».

Прочитаешь и не можешь сразу всего понять: получаетъ человѣкъ 100 руб. въ мѣсяцъ и горько жалуется, а казалось бы сумма не маленькая — отсюда пришлось бы высылать около 1.300 франковъ. Съ другой стороны, пожалуй, и вѣрно, что жить на такія деньги трудно, если приходится платить за фунтъ кофе, напримѣръ, около 5 рублей (въ переводѣ на франки — 60-70 франковъ). Какъ же разобраться во всемъ этомъ? Какъ сравнить всѣ теперешнія цѣны съ довоенными? И почему выходитъ такъ, что посылаешь отсюда 140 франковъ, т. е. деньги, на которыя можно купить здѣсь около 10 фунтовъ кофе, а тамъ на полученныя 10 червонныхъ рублей покупаютъ только 2 — 2 1/2 фунта этого же кофе?

Въ рукахъ у коммунистическаго правительства находятся всѣ сношенія съ прочими государствами — оно цѣликомъ распоряжается внѣшней торговлей, банковскими, почтовыми и прочими операціями, которыми связана совѣтская Россія съ заграницей. И поэтому власть можетъ принимать нужныя мѣры къ тому, чтобы червонный рубль расцѣнивался во всѣхъ внѣшнихъ операціяхъ по установленной для него цѣнѣ, т. е. приравнивался бы золотому довоенному рублю.

Во внутренней жизни страны цѣнность рубля зависитъ уже не отъ воли правительства, а отъ тѣхъ оцѣнокъ, которыя даетъ ему частная торговля и прежде всего производитель продовольственныхъ продуктовъ, т. е. крестьянинъ. И вотъ внутренній торговый оборотъ совѣтской Россіи расцѣниваетъ червонный рубль значительно ниже его установленной цѣнности, считая его почти за 1/3 довоеннаго рубля. Отзвуки «домашней» расцѣнки рубля выносятся отчасти наружу — на такъ называемыхъ «черныхъ биржахъ» за-границы червонный рубль приравнивается 35-36 копейкамъ.

Вотъ потому то и получается, отмѣченное нами въ самомъ началѣ статьи, какое-то недоразумѣніе: чтобы послать 100 рублей въ СССР нужно заплатить въ франкахъ большую сумму, которая тамъ, въ Россіи, немедленно уменьшается до одной трети и превращается въ деньги очень небольшія. Сейчасъ мы не можемъ останавливаться на тѣхъ «комбинаціяхъ», которыми занимаются Совѣты, пользуясь разницей курса рубля во внѣшнихъ сношеніяхъ и во внутреннемъ оборотѣ.

Цѣнность червоннаго рубля падала всѣ годы и постепенно докатывалась до теперешняго уровня: на 1-ое января 1929 года частная торговля приравнивала его 36,6 довоенныхъ копеекъ.

В. П.

НАЖИМЪ НА РАБОЧИХЪ

Рабочій классъ столичныхъ городовъ Совѣтской Россіи, гдѣ родилась и окрѣпла «диктатура пролетаріата», а также важнѣйшихъ промышленныхъ районовъ (напримѣръ, Донецкаго Бассейна) служилъ всегда одной изъ самыхъ главныхъ «базъ», на которую до сихъ поръ опирался совѣтскій строй. Власть дѣлала все возможное, чтобы привлечь симпатіи рабочаго класса на свою сторону: несмотря на убыточность главнѣйшихъ отраслей промышленности, — непрерывно повышала заработную плату, достигшую, въ среднемъ, свыше 125 % довоенной; «сквозь пальцы» смотрѣла на недостаточную энергію, съ которой «хозяева» соціализированной промышленности работали на фабрикахъ и заводахъ; цѣлымъ рядомъ привиллегій дѣлала положеніе рабочихъ, сравнительно съ другими группами населенія, значительно лучшимъ.

В настоящее время, несомнѣнно вслѣдствіе тяжелаго экономическаго кризиса, совѣтская власть вынуждена принимать всѣ мѣры къ поднятію работоспособности, къ усиленію «трудовой дисциплины»: статьями и призывами, обращенными «ко всѣмъ рабочимъ и работницамъ» — полны совѣтскія газеты. Заработная плата — пишутъ совѣтскія газеты — давно и на много перегнала довоенную, а производительность труда ниже, чѣмъ въ то время, когда на фабрикахъ хозяйничали «буржуи». «Трудовая дисциплина пала и, какъ говорилось на одномъ собраніи въ Сормовѣ, если бы вернулись «буржуи, то они разсчитали бы теперешнихъ рабочихъ за плохое обращеніе съ матеріалами. Кромѣ паденія производительности труда и дурного обращенія съ матеріалами, совѣтская власть часто подчеркиваетъ кражи на фабрикахъ и заводахъ, принявшія недопустимые размѣры.

Особенно выдѣляется также, въ связи съ паденіемъ «трудовой дисциплины», тяжелое положеніе административнаго и техническаго персонала. Нужно отмѣтить, что совѣтская власть сдѣлала все воз-

можное, чтобы уронить авторитетъ инженеровъ и техниковъ — несчастныхъ «спецовъ» — въ глазахъ рабочихъ и наиболѣе яркимъ примѣромъ тому служилъ такъ называемый «шахтинскій процессъ». Дѣло кончилось, какъ мы помнимъ, разстрѣломъ «вредителей», въ большинствѣ добросовѣстно помогавшихъ «строительству соціализма», а нѣсколько мѣсяцевъ спустя было установлено, что положеніе въ каменно-угольномъ районѣ еще хуже, чѣмъ до разстрѣла «вредителей» и добыча угля продолжаетъ понижаться. Травля «спецовъ». усиленно ведшаяся въ совѣтской печати, была прекращена, появились статьи о «довѣріи къ честнымъ спеціалистамъ», рабочіе стали призываться къ повиновенію техническому и административному персоналу.

Призывы эти пока никакихъ результатовъ не дали. Совѣтская печать полна весьма яркими примѣрами паденія «трудовой дисциплины», и нѣкоторыя газеты завели даже особыя «черныя доски» — отдѣлы, въ которыхъ сосредоточенъ соотвѣтствующій матеріалъ. «Всѣ кому дороги интересы соціалистической промышленности, слушайте, о чемъ говоритъ наша черная доска» — въ тревогѣ восклицаетъ одна изъ совѣтскихъ газетъ.

И не только тотъ, кому «дороги интересы соціалистической промышленности» долженъ внимательно присмотрѣться къ процессамъ, происходящимъ въ сферѣ взаимоотношенія власти и рабочаго класса Совѣтской Россіи.

Необыкновенно высокой, по сравненію съ производительностью труда, заработной платой и почти полнымъ освобожденіемъ отъ обязаности подчиняться требованіямъ техническаго и административнаго персонала, большевики поддерживали постепенно исчезающее расположеніе и поддержку широкихъ рабочихъ массъ.

Тяжелый экономическій кризисъ, крайняя трудность въ снабженіи убыточной промышленности субсидіями, носящими постоянный характеръ, заставляютъ совѣтскую власть все энергичнѣе и энергичнѣе производить нажимъ на рабочихъ, все настойчивѣе, и настойчивѣе требовать упорнаго, строго дисциплинированнаго труда. Трудно вѣрить, чтобы всѣ призывы, дѣлаемые властью и всѣ мѣры, принимаемыя ею въ этомъ направленіи могли бы дать существенные результаты: слишкомъ не вяжется упорный трудъ за нормальное вознагражденіе, съ особо-привилегированнымъ положеніемъ рабочаго класса въ соціалистическомъ союзѣ. Но одинъ результатъ эти мѣропріятія несомнѣнно дадутъ: они не могутъ не настраивать «правящій классъ», — рабочихъ — противъ власти, они лишаютъ рабочихъ тѣхъ матеріальныхъ основаній, которыя, до сихъ поръ, заставляли ихъ поддерживать совѣтскую власть въ большей мѣрѣ, чѣмъ какой либо другой классъ населенія Россіи.

А. Терскій.

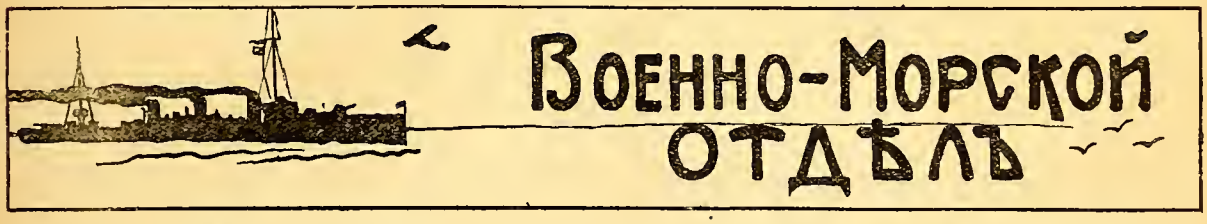

ПАМЯТКА МОРЯКА

(МАРТЪ)

12-го марта 1699 г. (2-го марта 1699 г.). Скончался первый адмиралъ и генералъ-адмиралъ Русскаго флота Лефортъ.

1-го марта 1770 г. (18 февраля 1770 г.) на Морею прибыла восторженно встрѣченная всѣмъ греческимъ населеніемъ эскадра адмирала Спиридова въ составѣ 7 вымпеловъ для начала военныхъ дѣйствій противъ турокъ.

10-го марта 1772 г. (28 февраля 1772 г.). Фрегатъ «Св. Павелъ» взялъ въ плѣнъ у острова Родоса турецкую галеру.

16-го марта 1772 г. (5 марта 1772 г.). Мичманъ Казинъ на 16-тивесельной шлюпкѣ съ корабля «Побѣдоносецъ» взялъ на абордажъ турецкій бригъ.

28-го марта 1775 г. (17 марта 1775 г.). Манифестъ Императрицы Екатерины II о заключеніи мира въ КучукКайнарджи. Босфоръ и Дарданеллы были открыты для русскихъ военныхъ судовъ.

3-го марта 1799 г. (20 февраля 1799 г.). Вице-адмиралъ Ушаковъ взялъ на капитуляцію французскую крѣпость Корфу.

13-го марта 1799 г. (2 марта 1799 г.). Фрегатъ «Счастливый» подъ командой кап-лейт. Белли у Бриндизи взялъ въ плѣнъ французскій бригъ «Александръ» съ депешами ген. Бонапарте, бывшему въ Египтѣ.

20-го марта 1800 г. (8 марта 1800 г.). Эскадра кап. 1 р. Пустошкина высадила въ Отранто отрядъ сухопутныхъ войскъ ген.-м. Бородина, назначенный Императоромъ Павломъ I для защиты Неаполя.

5-го марта 1806 г. (21 февраля 1806 г.). Занятыя австрійцами крѣпости Бокка ди Катарро, Кастель Нуово и Риза сдались кап-ком. Белли.

22-го марта 1807 г. (10 марта 1807 г.). Адмиралъ Сенявинъ взялъ съ боя крѣпость Тенедосъ

13-го марта 1817 г. (1 марта 1817 г.). Лейт. Коцебу на бригѣ «Рюрикъ» открылъ въ Тихомъ океанѣ группу острововъ Крузенштерна.

Въ мартѣ 1824 г. Имъ же на шлюпкѣ «Предпріятіе» открыты въ архипелагѣ Россіянъ острова Предпріятія и Беллинсгаузена.

12-го марта 1829 г. (28 февраля 1829 г.). Два баркаса съ брига «Ганимедъ» уничтожили ночью 4 мелкихъ турецкихъ судна и 2 взяли въ плѣнъ.

23-го марта 1854 г. (11 марта 1854 г.). Вооруженные пароходы «Ординарецъ» и «Прутъ» съ 8 канонерскими лодками способствовали переправѣ русскихъ войскъ черезъ Дунай.

13-го марта 1855 г. (1 марта 1855 г.). Лейт. Бирилевъ и Астаповъ и мичм. Макшеевъ съ 80 матросами - охотниками произвели вылазку изъ осажденнаго Севастополя для уничтоженія англійской траншеи, направленной къ Доковой Балкѣ. Уничтоживъ траншею, охотники вернулись на 3-й бастіонъ, захвативъ 100 турокъ.

14-го марта 1855 г. (2 марта 1855 г.). Вице-адмиралъ Нахимовъ вступилъ въ должность коменданта Севастопольскаго порта и военнаго губернатора Севастополя.

19-го марта 1855 г. (7 марта 1855 г.). Убитъ начальникъ защиты Малахова Кургана к.-адм. Истоминъ.

30-го марта 1856 г. (18 марта 1856 г.). Парижскій договоръ, которымъ закончилась война 1853 - 1855 гг. Севастополь былъ возвращенъ Россіи въ обмѣнъ на взятый русскими Карсъ. Россіи запрещалось держать флотъ на Черномъ морѣ. Это унизительное условіе было уничтожено 15 лѣтъ спустя канцлеромъ свѣтлѣйшимъ княземъ Горчаковымъ. Во время войны 1853 - 1855 гг. рускіе моряки уничтожили турецкій флотъ у Синопа, затопили свои корабли для защиты Севастополя и сами большей частью со своими адмиралами пали на валахъ и бастіонахъ крѣпости. Было потоплено: 12 кораблей, 2 фрегата, 2 корвета и 5 пароходовъ. Было убито 3 адмирала и 121 офицеръ. Ранено 631 офицеровъ. О матросахъ свѣдѣній нѣтъ. Награждены орденомъ Св. Георгія 2 ст. — 1, 3 ст. — 6 и 4 ст. — 54 офицера флота.

8-го марта 1904 г. (24 февраля 1904 г.). Прибылъ въ Портъ-Артуръ вице-адмиралъ Макаровъ.

10-го марта 1904 г. (26 февраля 1904 г.). Геройская гибель миноносца «Стерегущій» подъ командой лейт. Сергѣева.

27-го марта 1904 г. (14 марта 1904 г.). Вторая попытка японцевъ заградить брандерами внутренній рейдъ Портъ-Артура. Брандеры и миноносцы были отражены огнемъ сторожевыхъ судовъ кан. лодокъ «Бобръ» и «Отважный». Миноносецъ «Сильный» бросился въ атаку на 6 японскихъ миноносцевъ. Не выдержавъ нашего огня, японцы отступили, а брандеры погибли, не закрывъ прохода. Проводники, на ходившихся на нихъ адскихъ машинъ были перерѣзаны охотниками лейт. Кедровымъ, Азарьевымъ и мичм. Пилсудскимъ.

14-го марта 1917 г. (1 марта 1917 г.). Возстаніе матросовъ въ Кронштадтѣ. Убитъ главный командиръ порта адмиралъ Виренъ и 12 офицеровъ.

16-го марта 1917 г. (3 марта 1917 г.). Возстаніе въ Гельсингфорсѣ. Убито 38 офицеровъ.

17-го марта 1917 г. (4 марта 1917 г.). Наемнымъ убійцей, одѣтымъ въ матросскую форму, на берегу убитъ выстрѣломъ въ спину командующій Балтійскимъ флотомъ вице-адмиралъ Непенинъ.

8-го марта 1918 г. (23 февраля 1918 г.). Избіеніе большевиками въ Севастополѣ офицеровъ флота и состоятельнаго населенія. Убито свыше 300 человѣкъ.

26-го марта 1920 г. (13 марта 1920 г.). Эвакуація Новороссійска. Бои русскихъ и союзныхъ судовъ съ подступающими красными частями. Особенно отличились русскіе миноносцы «Пылкій», «Безпокойный» и французскіе «Ру» и «Аннамитъ», которые, когда городъ былъ уже занятъ непріятелемъ, стрѣляя въ него въ упоръ изъ всѣхъ своихъ орудій, вошли въ портъ и забрали послѣднихъ толпившихся на молу казаковъ. Подводная лодка «Буревѣстникъ», поддерживавшая отступленіе вдоль Черноморскаго побережья, разстрѣлявъ всѣ свои снаряды, приблизилась вплотную къ берегу и открыла по преграждавшей путь красной батареѣ пулеметный и ружейный огонь. Въ Крымъ было переброшено 35.000 добровольцевъ, 10.000 казаковъ и неподдающееся учету количество бѣженцевъ и чиновъ тыловыхъ учрежденій. Полное отутствіе угля и неисправность большинства судовъ помѣшали сдѣлать больше. Для эвакуаціи были мобилизованы рѣшительно всѣ силы и средства флота.

(Большинство свѣдѣній по старой исторіи Русскаго Флота заимствовано изъ «Морского Журнала»).

Современные флоты

2. ЛИНЕЙНЫЙ КОРАБЛЬ

«Линейный корабль остался царемъ морей, несмотря на противное мнѣніе нѣсколькихъ неопытныхъ новаторовъ въ морскомъ дѣлѣ», недавно писалъ морской критикъ Дартвель, — «ему не опасенъ никакой другой типъ корабля». Это какъ бы краткая сводка мнѣнія огромнаго большинства отвѣтственныхъ морскихъ начальниковъ, командовавшихъ во время Великой войны морскими силами. Кажущаяся во время этой войны пассивность линейныхъ эскадръ и отсутствіе рѣшительнаго морского боя не противорѣчатъ этому положенію: обѣ стороны, не увѣренныя въ своихъ силахъ боялись рисковать, но все же только одинъ Большой Флотъ Великобританіи базировавшійся на крайнемъ сѣверѣ Англіи, одной своей угрозой и частыми походами въ германскія воды обезпечилъ свободу плаванія по всѣмъ океанамъ, охранилъ отъ высадокъ побережье союзниковъ, способствовалъ операціямъ русскихъ на Балтійскомъ морѣ, перекинулъ на французскій, салоникскій, дарданелльскій, египетскій и др. фронты англійскія, колоніальныя, американскія и русскія войска, громадное снаряженіе, одержалъ верхъ въ подводной войнѣ — однимъ словомъ, далъ побѣду союзникамъ. Если бы Германскій флотъ посмѣлъ дать рѣшительный бой и разбилъ бы англичанъ, война неизбѣжно кончилась бы побѣдой Германіи. Но ни подводныя лодки, ни заградители, ни воздушныя силы, ни лихіе набѣги легкихъ силъ этой побѣды дать не могли...

Это происходитъ отъ того, что главнымъ оружіемъ на морѣ, благодаря дальности, точности и бы-

Линейный Корабль «Калифорнія»

Залпъ изъ 12-14" орудій американскаго линейнаго корабля «Калифорнія». Вѣсъ залпа 492 пуда. Дальность стрѣльбы при 30 гр. возвышенія 31500 метровъ. Интересно отмѣтить, что бортовой залпъ русскихъ линейныхъ крейсеровъ типа «Бородино», почти достроенныхъ къ революціи, но потомъ разграбленныхъ и проданныхъ на сломъ большевиками, равнялся 525 пудамъ.

стротѣ стрѣльбы является артиллерія. Нѣтъ другого типа корабля который былъ бы сильнѣе вооруженъ и вмѣстѣ съ тѣмъ такъ хорошо защищенъ, какъ линейный корабль. На немъ сосредоточенъ максимумъ наступательныхъ и оборонительныхъ средствъ. Но какъ армія не можетъ состоять только изъ пѣхоты и артиллеріи, требуя многочисленныхъ вспомогательныхъ родовъ войскъ, такъ и линейные корабли должны дѣйствовать заодно съ цѣлымъ рядомъ другихъ вспомогательныхъ надводныхъ, подводныхъ и воздушныхъ судовъ, исполняющихъ второстепенныя, но необходимыя задачи.

Послѣ войны только Англія, Соединенные Штаты и Японія были въ состояніи построить новые линейные корабли, и только Англія имѣетъ два, построенные всецѣло на основаніи новаго боевого опыта. Остальныя государства, по экономическимъ соображеніямъ ограничились подновленіемъ своихъ старыхъ кораблей. Самыми совершенными линейными кораблями являются англійскіе «Нельсонъ» и «Родней», въ прошломъ году вступившіе въ строй. 9-16" орудій, бьющихъ на 32 версты, расположены по три въ трехъ башняхъ въ носовой части. Вся эта часть особенно сильно забронирована. На кормѣ устроена своеобразная боевая рубка въ нѣсколько этажей для управленія кораблемъ и артиллеріей. Легкая противоминная (12 - 6") и противоаэропланная (6 - 4,7" зенитныхъ) артиллерія расположена на кормѣ по бокамъ единственной трубы и единственной мачты, чтобы увеличить районъ обстрѣла тяжелой артиллеріи. Главный недостатокъ тотъ, что ни одно 16 дюйм. орудіе, несмотря на большой уголъ обстрѣла, не можетъ стрѣлять на корму. На это англичане гордо заявляютъ, что собираются вести только наступательный бой. Врядъ ли всегда окажется это цѣлесообразнымъ. Всѣ жизненныя части защищены броней въ 14"; сложная система водонепроницаемыхъ отсѣковъ, тройное, а мѣстами даже четверное дно увеличиваютъ непотопляемость и живучесть корабля. Отъ аэропланныхъ бомбъ и снарядовъ, падающихъ подъ большимъ угломъ, имѣются три ряда палубной брони, изъ которыхъ нижній въ 6". Каждый корабль несетъ нѣсколько аэроплановъ, выпускаемыхъ съ палубы при помощи особыхъ катапультъ. Скорость хода 23,5 узла. Водоизмѣщеніе 35.000 тоннъ (свыше 2 милліоновъ пудовъ), длина 214 метровъ, районъ плаванія около 5.000 миль. Противъ миннаго загражденія устроенъ фортраль, который великолѣпно показалъ себя во время войны: на ходу свыше 12 узловъ корабль безопасно можетъ пройти черезъ любое минное поле. Противъ ядовитыхъ газовъ устроена сложная система вентиляціи и химическихъ средствъ. Во время боя корабль имѣетъ возможность, испуская клубы дыма разныхъ оттѣнковъ, совершенно скрывать себя въ «тучу» или во «мглу», какъ отъ подводнаго, такъ и отъ воздушнаго непріятеля. Стоимость "Нельсона» 75 милліоновъ золотыхъ рублей и 900 милліоновъ франковъ.

Прилагаемая таблица даетъ понятіе о другихъ линейныхъ корабляхъ по сравненію съ англійскими:

Англія — «Нельсонъ» вод. 35.000, ск. ход. 23,5, вооруж. 9-16"/50, 12-6"/50, 6 аэроплан. (1925 г.).

С. А. С. Ш. — «Мерилэндъ» вод. 32.600, ск. ход. 21,5, вооруж. 7-16"/45, 12-4,7"/ 51, 8 аэроплановъ (1920 г).

Японія — «Ногато» вод. 33.800, ск. ход. 23,5, вооруж. 8-16"/45, 20-5,5"/50, 4 аэроплана (1919 г.). Франція — «Бретань» вод. 23.500, ск. ход. 21, вооруж. 10-13,5"/45, 18-5,5"/50, 4 аэроплана (1913 г.).

Италія — «Доріа» вод. 23.000, ск. ход. 21, вооруж. 13-12" '46, 16-6", 45, 4 аэроплана (1912 г.).

Россія — "Гангутъ» («Октябрьская Революція» вод. 23.400, ск. хода 23, вооруж. 12-12"/52, 16-4,7"/50, 2 аэроплана (1911 г.).

Сергѣй Терещенко.

Линейный корабль «Нельсонъ»

Въ воскресенье 31 марта въ **Salon Jean Goujon (8, Jean Goujon)**
X КОНЦЕРТЪ - БАЛЪ
Союза Галлиполійцевъ во Франціи
подъ высокимъ покровительствомъ **Е. И. В. ВЕЛИКОЙ КНЯГИНИ АНАСТАСІИ НИКОЛАЕВНЫ**

25 лѣтіе обороны Портъ-Артура

Одинъ изъ видныхъ участниковъ обороны Портъ-Артура Вице-Адмиралъ Кедровъ среди чиновъ штаба флота въ Бизертѣ (въ первомъ ряду безъ фуражки).

10 марта въ Парижѣ состоялось торжественное засѣданіе, посвященное 25-лѣтію обороны Портъ-Артура и памяти адмираловъ Макарова и Витгефта, генерала Кондратенко и всѣхъ защитниковъ при обороне убитыхъ и въ морѣ погибшихъ. Засѣданіе началось исполненіемъ хоромъ «Коль Славенъ», послѣ чего предсѣдатель собранія вице-адмиралъ Кедровъ далъ общій обзоръ обороны Портъ-Артура и участія въ ней флота, а также подѣлился своими воспоминаніями объ адмиралѣ Макаровѣ и Витгефтѣ, при которыхъ состоялъ флагъ-офицеромъ.

Яркими красками описавъ начало войны, дѣй-

Морская хроника

Совѣтская Россія.

— Въ Николаевѣ медленно достраивается и неизвѣстно, когда будетъ готовъ спущенный въ 1915 году крейсеръ «Адмиралъ Лазаревъ», однотипный съ плавающимъ въ Черномъ морѣ «Адмираломъ Нахимовымъ» («Червонная Украйна»). Водоизмѣщеніе 7600 тоннъ, вооруженіе 15-5,1" орудій, скорость хода 30 узловъ. Эти крейсера уже устарѣли..

— По германскимъ свѣдѣніямъ, офицерскій составъ Краснаго флота состоитъ изъ 15% царскихъ офицеровъ, преимущественно молодыхъ выпусковъ. 60% кончили красное морское училище. Остальные — бывшіе матросы и унтеръ-офицеры. Четверть офицерскаго состава входитъ въ коммунистическую партію. Остальные безпартійны. Большая часть матросовъ — комсомольцы. Служба на флотѣ длится 4 года.

Германія.

— Новый германскій броненосный крейсеръ заложенъ въ Килѣ послѣ попытки соціалистовъ и коммунистовъ не допустить его постройку. Его водоизмѣщеніе 10.000 тоннъ. Двигатели системы Дизеля особаго типа. Трубъ не будетъ. Главное вооруженіе 6-11" орудій. Заклепка замѣнена электрической сваркой. Германская пресса утверждаетъ, что благодаря новой бронѣ, сложной системѣ отсѣковъ и тройному днищу этотъ крейсеръ будетъ защищенъ лучше, чѣмъ любой броненосецъ въ мірѣ. Вслѣдъ за первымъ будутъ заложены еще три, которые составятъ однотипную бригаду. Районъ плаванія незначительный, что даетъ возможность предполагать, что крейсера строятся для Балтійскаго моря. Французы уже отмѣтили, какими серьезными противниками эти своеобразные корабли будутъ не только для остальныхъ крейсеровъ, но и для совѣтскихъ дредноутовъ, которые въ настоящемъ своемъ положеніи врядъ ли смогутъ съ ними вообще сражаться.

Турція.

— Въ 1927 и 1928 гг. перестроены и обновлены почти всѣ сохранившіеся послѣ войны корабли. Крейсера «Гамидіе» и «Меджидіе» обращены въ минные заградители. «Султанъ Явузъ Селимъ» («Гебенъ») перестраивается французами и будетъ готовъ въ этомъ году. Впервые послѣ многихъ лѣтъ турецкій флотъ въ Черномъ морѣ окажется сильнѣе Русскаго.

Великобританія.

— Новая авіоматка «Фюріусъ» (передѣланный линейный крейсеръ небольшого размѣра, предназначавшійся для Балтійскаго моря, поднимаетъ 6 воздушныхъ эскадрилій. Среди аппаратовъ имѣются: 1) одномѣстные истребители типа Флетчеръ и Блэкбернъ, 2) трехмѣстные Бизоны для корректировки стрѣльбы, 3) трехмѣстные Фэрэ для развѣдки и 4) одномѣстные Дартъ минометы.

ствія адмирала Макарова и гибель его на «Петропавловскѣ», вступленіе въ командованіе адмирала Витгефта, выходъ эскадры подъ его начальствомъ изъ Портъ-Артура 28 іюля и смерть его на мостикѣ «Цесаревича» отъ разорвавшагося 12-дюймоваго японскаго снаряда, адмиралъ Кедровъ закончилъ свое сообщеніе воздаяніемъ высшей похвалы ген. Кондратенко, душѣ обороны, и также подчеркнулъ замѣчательную роль, во время осады, русскихъ женщинъ, которыя на передовыхъ позиціяхъ, не щадя своей жизни, приносили помощь больнымъ; раненымъ и умирающимъ.

Полковникъ Шумскій. далъ прекрасную характеристику вдохновителя всей обороны генералъ-лейтенанта Р. И. Кондратенко. Генералъ Кондратенко создалъ укрѣпленія Портъ-Артура и вдохнулъ геройскій духъ въ сердца своихъ соратниковъ. Японцы, по теоріи Зауера, разсчитывали взять крѣпость однимъ мощнымъ ударомъ. Но всѣ августовскіе штурмы были отбиты. За ними послѣдовали сентябрьскіе, октябрьскіе, ноябрьскіе и декабрьскіе. Только, когда всѣ силы крѣпости были исчерпаны, японцы, понеся огромныя потери, ее заняли. «Мы, защитники были пѣшками — сказалъ докладчикъ — все сдѣлалъ генералъ Кондратенко»...

Подробный обзоръ обороны Портъ-Артура и его трагическихъ послѣднихъ дней далъ **полковникъ Яфимовичъ.** Невозможно передать въ краткомъ отчетѣ все геройство, проявленное защитниками, о которомъ упомянулъ докладчикъ. Постройка передъ непріятелемъ несуществующихъ укрѣпленій, сооруженіе минныхъ галлерей, защита фортовъ, которые взлетали, погребая всѣхъ своихъ защитниковъ, постоянное огромное преобладаніе въ силахъ японцевъ, когда (на Кинчжоу) 4 нашихъ баталь она съ 44 орудіями сражались съ 60.000 непріятеля при 282 орудіяхъ, или когда (на Сягушанѣ) 1 наша рота бросилась въ штыки на 4 непріятельскихъ батальона; громадныя потери, голодъ, цынга — вотъ длинный мартирологъ защитниковъ Портъ-Артура.

Генералъ Гулевичъ указалъ, что Портъ-Артуръ былъ центромъ всей войны. Это былъ ключъ не только къ Кореѣ и Южной Манчжуріи, но и къ Пекину. Далѣе ярко и интересно ген. Гулевичъ развернулъ передъ слушателями значеніе Портъ-Артура въ общемъ веденіи войны.

— Оборону Портъ Артура— закончилъ свой докладъ ген. Гулевичъ — въ исторіи можно сравнить только съ обороной многострадальнаго Севастополя.

Адмиралъ Кедровъ закрылъ собраніе обращеніемъ къ молодежи. Россія создавалась не только побѣдами, но и тяжкими испытаніями. Приближается часъ, когда снова взойдетъ надъ нами солнце Земли Русской*)... **Т.**

*) Въ виду недостатка мѣста отчетъ о докладахъ приводится здѣсь въ сокращенномъ видѣ. Въ ближайшихъ номерахъ — эти въ высшей степени интересные доклады будутъ напечатаны полностью.

Ревнители военныхъ наукъ

ЧАСТНЫЙ ПОЧИНЪ ВЪ ВОЕННО - НАУЧНОМЪ ДѢЛѢ *)

Николаевская академія генеральнаго штаба временъ М. И. Драгомирова, Г. А. Леера и Н. Н. Сухотина давала слушателямъ многое: методъ, систему, стремленіе искать истину... Но на ряду съ этимъ, академія страдала крупнымъ недостаткомъ — оторванностью отъ жизни, «казеннымъ» отпечаткомъ на научности академіи. Еще хуже обстояло послѣ. Служба офицера генеральнаго штаба имѣла мало общаго съ его спеціальностью и съ полученными знаніями. «Моменты» очень быстро обращались въ «военныхъ чиновниковъ».

Такое положеніе не могло удовлетворять на-

*) Фактическія данныя для статьи заимствованы авторомъ изъ рукописи Е. Ф. Новицкаго, хранящейся въ его личномъ архивѣ.

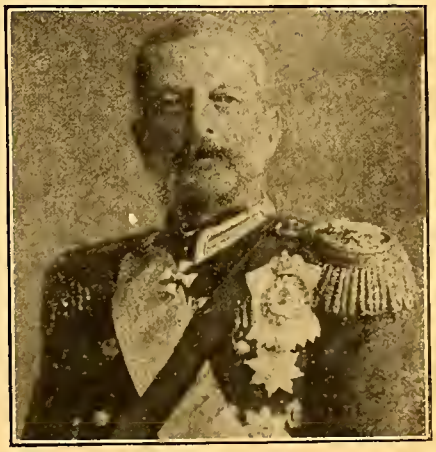

Первый Почетный Предсѣдатель Общества Ревнителей Военныхъ Знаній Его Императорское Высочество Великій Князь Владиміръ Александровичъ.

Формы Россійскихъ Кадетъ

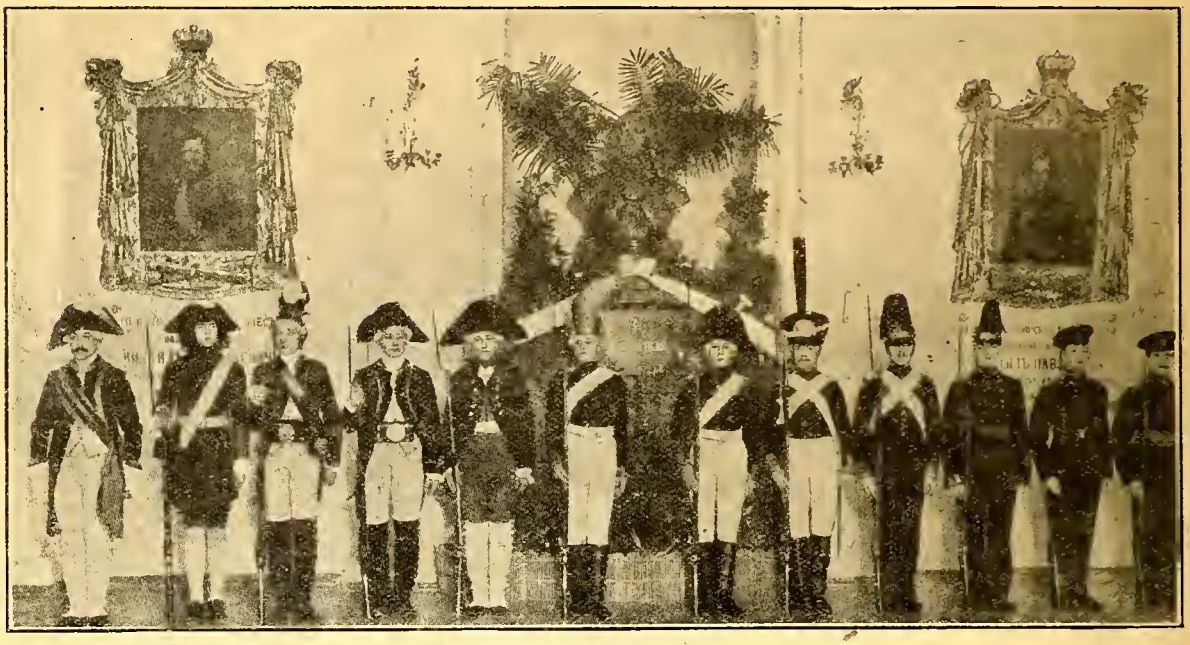

Кадеты 2-го Кадетскаго Императора Петра Великаго Корпуса въ своихъ историческихъ формахъ за 200 лѣтъ.

туръ, отмѣченныхъ «перстомъ Божіимъ». Къ числу таковыхъ относится Евгеній Феодоровичъ Новицкій.

Молодой «литовецъ», окончивъ академію первымъ, съ медалью въ 1892 году, Е. Ф. искалъ «научнаго подвига». Ему было мало полученныхъ знаній. Онъ понималъ, что даже отмѣченіе «шага на мѣстѣ» въ такой области, какъ военное искусство, равносильно вымиранію. На Фонтанкѣ «въ проходящихъ казармахъ» Е. Ф. Новицкій, тогда старшій адъютантъ штаба 2 гвардейской пѣхотной дивизіи, организовалъ «вечернія бдѣнія», на которыхъ его единомышленники часами горячо разбирали научные вопросы, не вполнѣ разрѣшенные въ академіи. Е. Ф. Новицкаго интересовала особенно военная психологія, только еще начинавшая входить въ кругъ изслѣдованія. Его друзей-искателей — Д. М. Левшина и барона Н. А. Корфа — философія и соціологія. Эти три лица явились основой кружка съ «ищущей душой».

Въ страстныхъ спорахъ искали они отвѣта на вопросы, стоящіе на грани между военными науками, «казенными» и «общими».

Вскорѣ къ «учредителямъ» кружка присоединились и другіе: Н. А. Болотовъ, А. А. Гулевичъ, Л. В. Евдокимовъ, Е. М. Бибиковъ.

Перешли къ организаціи настоящихъ «докладовъ» съ «преніями».

Въ 96-97 годахъ кружокъ настолько разросся, что пришлось переносить «засѣданія» въ болѣе обширную квартиру поочередно — А. А. Гулевича и Г. Г. Черткова.

Темы стали разнообразнѣе. Передъ молодымъ объединеніемъ открывались широкіе горизонты во имя пользы родной арміи, Россіи...

О собраніяхъ начали говорить. Забезпокоилось «начальство», далеко не бывшее склоннымъ къ покровительству «жажды знаній». Исканіе истины, той, передъ которой «Пилатъ умылъ руки», могло, вѣдь, завести въ тупикъ, втянуть въ политику, для офицеровъ недопустимую....

Въ результатѣ, на одномъ изъ засѣданій былъ обнаруженъ агентъ «тайной полиціи». Это обстоятельство послужило толчкомъ къ «легализаціи» общества-кружка.

Е. М. Бибиковъ — другъ близкаго тогда къ Великому Князю Владиміру Александровичу генерала Р. Васманда — легко разубѣдилъ «сферы» въ «опасности» здороваго начинанія.

Великій Князь отнесся къ идеѣ доброжелательно. Была собрана комиссія, которая разсмотрѣла уставъ «военно-научнаго общества». Главнокомандующій Гвардіей передалъ уставъ военному министру.

Осенью 1898 года ген. А. Н. Куропаткинъ утвердилъ уставъ **перваго** въ Россіи **«Общества ревнителей военныхъ знаній»**, которое поставило себѣ цѣлью **«распространеніе среди офицерства военныхъ и общихъ знаній»**.

Любопытно отношеніе къ этому начинанію «большихъ» начальниковъ.

Генералъ-адъютантъ П. С. Ванновскій, незадолго до того покинувшій постъ военнаго министра, сказалъ Е. М. Бибикову: «Ну, батенька, счастье ваше, что я больше не министръ. Я бы ни за что не разрѣшилъ этого общества».

Князь Н. Н. Оболенскій, командовавшій 1-ой гв. пѣхотной дивизіей, — будущій командиръ Гвардейскаго корпуса — выразился рѣзче, но безобиднѣе: «Не понимаю, гдѣ вы найдете дураковъ, которые будутъ слушать ваши дурацкія лекціи»....

На верхахъ царили «враждебность» или «равнодушіе»: пускай забавляются, но не переступаютъ границъ.

Въ провинціи общество не встрѣтило должнаго отклика. Удалось образовать «отдѣленія» — филіалы только въ Вильно, Ригѣ и Минскѣ.

Общество питало «средній» командный составъ: отъ капитана до дивизіонныхъ генераловъ.

Молодежь предпочитала развлеченія, болѣе старшіе— истины боялись.... а, можетъ, ея и не понимали.... Почетнымъ Президентомъ общества былъ назначенъ Великій Князь **Владиміръ Александровичъ** — одинъ изъ высоко культурныхъ и просвѣщенныхъ людей своего времени.

Предсѣдателемъ общества былъ сначала генералъ Бибиковъ, а затѣмъ — генералъ-адъютантъ баронъ Мейендорфъ.

Въ Совѣтъ вошли: генералы Глазовъ, Войде, Михневичъ, Евдокимовъ, Болотовъ; профессоръ Кладо, просвѣщенный кавалергардъ Г. Г. Чертковъ. Много содѣйствія развитію общества оказалъ А. П. Скугаревскій.

Но душой, мозгомъ и главнымъ двигателемъ являлся Е. Ф. Новицкій, отдававшій совершенно «безвозмездно» и безкорыстно весь свой досугъ, непочатую энергію и глубокія знанія.

Въ основу дѣятельности общества было положено нѣсколько неоспоримо вѣрныхъ принциповъ:

1. Въ дѣлѣ науки нѣтъ «начальниковъ» и «подчиненныхъ». Есть только «знающіе», «незнающіе».

Этотъ принципъ создавалъ «атмосферу» равноправія, безъ которой мысль теряетъ полетъ.

2. Военная наука, вѣрнѣе военное искусство не можетъ замыкаться въ узкіе рамки «техники». Война — явленіе «общественное». Изученіе ея немыслимо безъ расширенія «общаго» горизонта. Отсюда размахъ программы лекцій и докладовъ.

3. Наиболѣе полное использованіе матеріала, излагаемаго лекторами путемъ «рекорднаго» обставленія докладовъ: помѣщеніе, приложенія, фонарь, разработанныя программы и т. д.

4. Общество должно широко открыть двери всѣмъ желающимъ «поучиться»: и членамъ, и нечленамъ. Не исключались даже дамы и дѣти.

Доклады на общихъ собраніяхъ часто вызывали обмѣнъ мнѣній. Эти пренія переносились на собранія частныя.

Всѣ животрепещущіе вопросы «обороны» государства получали въ обществѣ «ревнителей» всестороннее освѣщеніе, часто исчерпывающій отвѣтъ: скорострѣльная пушка, крѣпостной вопросъ, борьба береговой артиллеріи съ флотомъ и т. д. Къ сожалѣнію ни академія, ни тѣмъ менѣе «большой генеральный штабъ» не умѣли прислушиваться къ голосу добровольныхъ радѣтелей военнаго дѣла.

Военно-научныя поѣздки, издательство для пріобщенія провинціи, лекціи иностранныхъ языковъ, военная игра — вотъ, обширный кругъ дѣятельности «ревнителей» подъ просвѣщеннымъ и непоказнымъ руководствомъ Е. Ф. Новицкаго.

Къ 905 году общество насчитывало уже 5000 «платныхъ» членовъ.

Теперь истекло 30 лѣтъ со дня легализаціи этого начинанія, зародившагося по частному почину.

Несмотря на «большевистско-коммунистическій» шквалъ, даже за рубежомъ, Е. Ф. Новицкій сумѣлъ возсоздать общество въ Бѣлградѣ, гдѣ оно продолжаетъ свою полезную работу подъ руководствомъ полковника Пронина.

Въ 905 году Е. Ф. Новицкій, стремясь на войну, оставилъ Петербургъ и передалъ обязанности секретаря общества Н. Н. Головину, котораго позже смѣнилъ А. А. Балтійскій.

Общество, поставленное на прочныя рельсы, продолжало свою работу до революціи.

Оно воскреснетъ. Пожелаемъ, чтобы основатель «ревнителей» генералъ-лейтенантъ Е. Ф. Новицкій могъ стать почетнымъ президентомъ общества ревнителей военныхъ знаній въ возрожденной Россіи.

28 февраля 1929.

Парижъ.

В. Н. Доманевскій.

Иллюстрированный военный „ЧАСОВОЙ“ ЖУРНАЛЪ-ПАМЯТКА

Органъ связи русскаго воинства за рубежомъ

Подписная цѣна

ВО ФРАНЦІИ				ЗАГРАНИЦЕЙ			
На	1 мѣс.	— 3	франка	На	1 мѣс.	— 4	франка
„	3 „	— 9	„	„	3 „	— 12	„
„	6 „	— 18	„	„	6 „	— 24	„
„	12 „	— 36	„	„	12 „	— 48	„

Годовые подписчики получатъ безплатное приложеніе на выборъ. „Русскій Военный Календарь-Памятку“ на 1929 г. (2 изданіе) или „Экипажъ Одиссеи“—романъ Евгенія Тарусскаго.

РУССКІЙ ВОЕННЫЙ КАЛЕНДАРЬ - ПАМЯТКА на 1929 г.
2-е изданіе
Цѣна 6 франковъ (въ перепл. 9 фр.)
Выписывать черезъ контору «Часового»

«ЭКИПАЖЪ ОДИССЕИ»
Романъ Евгенія Тарусскаго
съ илл. худ. Пэма
Цѣна 20 франковъ
Выписывать черезъ контору «Часового».

Взятіе Перемышля

(22 марта 1915 года).

Е. И. В. Вел. Кн. Николай Николаевичъ показываетъ Государю Императору форты, взорванные австрійцами.

ЧЕТЫРНАДЦАТЬ ЛѢТЪ ТОМУ НАЗАДЪ

22 сентября 1914 года, по плану генерала М. В. Алексѣева, 3-я армія приступила къ обложенію крѣпости Перемышля.

По оттѣсненіи гарнизона за фронтовую линію, намѣчалась смѣна 3-ей осадной арміей генерала Селиванова.

2 октября «осадная», впослѣдствіи названная 11-й арміей, закончила обложеніе крѣпости.

Пріѣздъ Государя Императора на фронтъ.

Въ составъ арміи генерала Селиванова вошли 58, 60, 69, 78 и 82 резервныя и 9 кавалерійская дивизіи.

На генерала Селиванова было возложено: овладѣть крѣпостью и во всякомъ случаѣ прикрыть тылъ и лѣвый флангъ армій югозападнаго фронта со стороны Венгріи.

Центръ тяжести операцій съ конца сентября переносился на лѣвый берегъ Вислы. Изолированіе Перемышля пріобрѣтало особое значеніе для тыла всего фронта, переносившаго свои пути сообщенія на Кіевъ.

Однако, отсутствіе осаднаго парка предрѣшало неизбѣжность затяжной борьбы подъ крѣпостью.

11-й арміи, кромѣ органической артиллеріи дивизій, было придано всего 18 батарей 6 дюймовыхъ и 4 батареи 42-линейныхъ. Позже было приспособлено 6 береговыхъ 11-дюймовыхъ орудій изъ Кронштадта. Такая артиллерія совершенно недостаточна для осады современной крѣпости. Вѣдь нѣмцы, а за ними и союзники даже для прорыва полевыхъ позицій примѣняли мощную артиллерію калибромъ въ 12 и болѣе дюймовъ.

Ставка это понимала и не разсчитывала на скорый исходъ осады.

Однако, когда выяснилось, что Перемышль занятъ лишь ландштурменными частями, Ставка предоставила генералу Иванову, не ограничиваясь противъ крѣпости заслономъ, «принять въ отношеніи Перемышля и другіе способы дѣйствій, если они будутъ подсказываться обстановкой».

Предвидѣлась возможность открытаго штурма.

Съ 10 октября австрійскія полевыя войска начали свое безпорядочное отступленіе изъ района Перемышля. Крѣпость была предоставлена самой себѣ въ надеждѣ, что, по крайней мѣрѣ къ веснѣ успѣхи операціи австро-германцевъ приведутъ къ деблокадѣ.

Къ Перемышлю!..

Тяжелая батарея на походѣ.

Комендантъ крѣпости, генералъ Кусманекъ имѣлъ въ своемъ распоряженіи гарнизонъ, въ составѣ: 23 гонвендной дивизіи, 93, 97, 108 и 111 ландштурменныхъ бригадъ съ довольно многочисленной крѣпостной артиллеріей. Крѣпость была обезпечена запасами всякаго рода широко до марта 1915 года.

Открытые штурмы являлись предпріятіями съ негодными средствами, но активность 11 арміи держала гарнизонъ постоянно на чеку и много способствовала моральному его разложенію.

Конрада все время заботила судьба Перемышля. Провалъ Привислянской и Завислянской операцій отдалялъ возможность деблокады.

Карпатская битва съ января по мартъ 1915 года также развивалась не въ пользу австрійцевъ. А между тѣмъ, Конрадъ, поддержанный германской арміей Ландсингена разсчитывалъ зимой 15 года спасти Перемышль. Вся операція была построена на стремленіи выручить крѣпость.

Зимній походъ на Карпатахъ — задача нелегкая. Фалькенгеймъ сомнѣвался въ его успѣхѣ, но Гинденбургъ поддержалъ Конрада. «Перешелъ же Ганнибалъ зимою Альпы!» сказалъ германскій кумиръ на совѣщаніи.

Походъ ничего не далъ австрійцамъ, кромѣ еще большихъ потерь.

Кусманекъ потерялъ всякую надежду получить помощь извнѣ. Запасы приходили къ концу. Гарнизонъ нервничалъ.

22 марта генералъ Кусманекъ сдалъ австрійскую твердыню 11 русской арміи генерала Селиванова. 110.000 плѣнныхъ и многочисленные трофеи увѣнчали работу пяти русскихъ резервныхъ дивизій и блестящую дѣятельность 9 кавалерійской дивизіи.

Американскіе морскіе маневры и защита Панамскаго Канала

Разбирая въ рядѣ блестящихъ статей проблему боевой готовности американскаго флота, видный американскій спеціалистъ, капитанъ Госсъ удѣлилъ особое вниманіе Панамскому каналу.

Не случайно, поэтому, первой задачей грандіозныхъ маневровъ американскаго флота, начавшихся въ концѣ января, явилась «провѣрка» обороноспособности Панамскаго канала. При всей строгости цензуры, допустившей присутствіе лишь одного военно - морского корреспондента Фримона, результаты «провѣрки» стали извѣстны и кое-что попало въ печать.

Флотъ былъ подѣленъ на 2 части. «Черному» — въ составѣ 90 единицъ, подъ командой адмирала Протти, была поручена роль «врага», пытающагося уничтожить каналъ. Защита лежала на «Синемъ» флотѣ, главныя силы котораго находились въ Хомптонъ-Роадсѣ (Виргинія), въ Атлантическомъ океанѣ, тогда какъ въ Тихомъ океанѣ была оставлена только развѣдочная эскадра. Требовалось выяснить возможность аттаки и уничтоженія канала «врагомъ» до того, какъ главныя силы «Синяго» флота успѣли пройти Каналъ для соединенія съ Тихоокеанской эскадрой.

Исключительный интересъ маневровъ заключался въ комбинированномъ участіи морскихъ и воздушныхъ силъ. Воздушный флотъ каждой стороны располагалъ спеціальными пловучими базами (Саратога, Мисингопонъ и др.).

Въ составъ «Чернаго» флота вошелъ «Сарото-

го» и ему-то выпало на долю рѣшеніе вопроса объ уязвимости Канала. Обошедшійся въ 45 милліоновъ долларовъ, этотъ «пловучій аэродромъ» является чудомъ техники. 888 футовъ длины, 106 футовъ ширины, 33.000 тоннъ водоизмѣщенія, со скоростью въ 34 узла, съ командой въ 1365 чел. и 104 офицерами, съ 8 восьми-дюймовыми орудіями — «Соратого» служитъ пріютомъ для 83 летат. аппаратовъ.

Выдающійся американскій спеціалистъ, командоръ Вайербахеръ сообщаетъ любопытныя данныя, характеризующія различные типы аппаратовъ, принимавшихъ участіе въ маневрахъ.

Особенно большое значеніе придаетъ онъ «fighters» — боевикамъ, предназначеннымъ для аттаки врага и для защиты кораблей отъ менѣе поворотливыхъ и быстрыхъ бомбо- и торпедо-метателей. Со скоростью въ 180 миль въ часъ, 2 пулеметами, «подъемностью» до 25.000 футовъ и приспособленіями для метанія 500 фунт. бомбъ, эти аппараты произвели на маневрахъ сильнѣйшее впечатлѣніе. Но еще большую роль онъ отводитъ «ныряющимъ» аэропланамъ. Это — быстроходные бипланы, со скоростью въ 160 миль въ часъ при нормальномъ полетѣ и скоростью въ 225 миль, въ моменты «ныряния». Построенные спеціально для провѣрки новаго метода воздушной атаки, они снабжены помимо 3 пулеметовъ еще и бомбой въ 1000 фунтовъ, причемъ примѣняется она необычайнымъ способомъ. Вмѣсто метанія бомбъ съ «поднебесной» высоты, бипланъ устремляется къ цѣли съ громадной скоростью и бросаетъ бомбу съ высоты 500 фут. надъ палубой вражескаго корабля. Для защиты отъ орудійнаго огня «ныряніе» происходитъ серіей рѣзкихъ зигзаговъ. Атака осуществляется эскадрильей изъ такихъ аппаратовъ.

Столь же необычно дѣйствуютъ и «торпедометатели», приближающіеся къ врагу на дистанціи въ 600 ярдовъ для того, чтобы пустить торпеду по всѣмъ правиламъ минной стрѣльбы.

Адмиралъ Праттъ раздѣлилъ свои силы на 3 части. Сильному отряду съ пловучей базой «Саратогой» было поручено уничтожить шлюзы «Мирафлоресъ» у Тихоокеанской оконечности канала; другой группѣ было предложено разрушить шлюзъ «Gataun» со стороны Атлантическаго океана и для этой задачи былъ добавленъ устарѣлаго типа «aircraftcarrier» «Оростукъ».

Всѣ усилія командовавшаго «Синимъ» флотомъ адмирала были направлены къ уничтоженію пловучей воздушной базы «Черныхъ».

Находившійся на борту адмиральскаго корабля «Калифорнія» вышеуказанный корреспондентъ Фримонъ, въ красочномъ повѣствованіи, но съ указаніемъ на цензурныя ограниченія, описалъ аттаку «ныряющихъ» аэроплановъ на «вражескій» флотъ въ то время, какъ «Саратога», обманувъ бдительность обороны сумѣла послать 80 аэроплановъ для теоретическаго разрушенія шлюзовъ «Мирафлоресъ». Фримонъ воспользовался способностью адмирала Пратта для полета надъ Каналомъ съ руководителемъ набѣга Макаллистеромъ.

Воспроизведя впечатлѣнія отъ этого полета на высотѣ 9.000 футовъ, и маневровъ, Фримонъ такъ характеризовалъ результаты «провѣрки»: Минныя загражденія и подводныя лодки даютъ возможность успѣшной обороны Канала отъ аттаки флота, но для воздушнаго врага шлюзы и сооруженія Канала представляетъ опасно **видимую и уязвимую мишень.** Поэтому, успѣхъ обороны Панамскаго канала отъ воздушнаго нападенія связанъ съ организаціей мощной воздушной защиты. «Земная» оборона этой цѣли отнынѣ достичь не можетъ.

Объективные факты не замедлили обрисовать весьма рельефно всю важность осторожно-высказанныхъ выводовъ Фримона.

Маневры еще не окончились, когда президентъ Кулиджъ подписалъ декретъ, превращающій Панамскій каналъ и территоріальныя воды на 3 мили отъ входовъ въ него въ запретную зону.

Въ то же время особая комиссія конгресса уже приступила къ обсужденію деталей «разрушенія» Канала, при чемъ давно разработанное предложеніе о прорытіи второго канала въ Никарагуа вновь поставлено на очередь. Однимъ изъ первыхъ распоряженій новаго президента Хувера было назначеніе командующимъ американскимъ флотомъ адмирала Пратта, столь блестяще осуществившаго задачи «Черной» эскадры.

И, наконецъ, тотъ-же командоръ Вайербахеръ сообщаетъ о томъ, что правительство намѣрено сдѣлать все для выполненія программы по постройкѣ воздушнаго флота. Къ 1934 году Соед. Штаты должны выстроить 1000 новыхъ аппаратовъ для флота и 1800 для арміи, такъ какъ нынѣшній составъ въ 900 аппаратовъ признанъ совершенно недостаточнымъ. И, заодно, съ генераломъ Митчеллемъ этотъ американскій спеціалистъ оправдываетъ необходимость огромнаго воздушнаго флота «ужасающимъ ростомъ разрушительныхъ возможностей военной аргонавтики». Съ обычной прямотой сужденій, генералъ Митчелль говоритъ, что «урокъ» маневровъ очевиденъ. Единственная возможность самозащиты — есть нападеніе всей мощью воздушнаго флота на территорію врага. «Урокъ» Панамскаго канала аналогиченъ «опыту маневровъ подъ Лондономъ».

А. М.

ФОНДЪ ИЗДАТЕЛЬСТВА «ЧАСОВОГО».

Съ выходомъ въ свѣтъ первыхъ трехъ номеровъ «Часового» для нашихъ читателей и подписчиковъ становятся ясны цѣли и направленіе журнала. «Часовой» **началъ выходить** и теперь отъ общей и дружной поддержки зависитъ, чтобы онъ **продолжалъ выходить безпрерывно.** Поддержать «Часового» можно **подпиской,** широкимъ **распространеніемъ его,** а также (для тѣхъ, кто имѣетъ матеріальную возможность) **денежными взносами** въ издательскій фондъ «Часового». **Изъ отдѣльныхъ небольшихъ взносовъ — можетъ создаться большое, необходимое русское національное дѣло.**

Исторіи Россійскихъ полковъ

72 ПѢХОТНЫЙ ТУЛЬСКІЙ ПОЛКЪ

Въ царствованіе Императрицы Екатерины II изъ Московскаго легіона для участія въ Крымскомъ походѣ были выдѣлены офицеры и солдаты на сформированіе Тульскаго мушкетерскаго полка. Этотъ походъ и былъ первымъ боевымъ крещеніемъ полка.

Въ короткое царствованіе императора Павла I пѣхотные полки назывались по фамиліи ихъ командировъ — и Тульскіе мушкетеры одно время назывались по имени довольно извѣстнаго генералъ-майора Тыртова. Подъ этимъ названіемъ полкъ занесенъ вмѣстѣ съ другими и на памятникъ у историческаго «Чертова моста» въ Швейцаріи.

Съ воцареніемъ Императора Александра I полкъ опять сталъ называться сначала мушкетерскимъ, а затѣмъ (передъ Отечественной войной) — пѣхотнымъ.

Въ рядахъ Тульскаго полка служилъ въ молодыхъ годахъ — будущій фельдмаршалъ Кутузовъ. Изъ полка онъ вышелъ въ чинѣ майора изъ-за какой-то домашней полковой исторіи. Въ полковомъ музеѣ до послѣдней войны хранился рѣдкій портретъ майора Кутузова «съ двумя глазами», писанный до извѣстнаго раненія, обезобразившаго знаменитаго сподвижника Суворова въ Крыму.

Полкъ участвовалъ въ Итальянскомъ походѣ, и это онъ, пробѣжавъ 70 верстъ, на выручку передовыхъ частей, ведшихъ неравный бой у Требіи, прямо съ похода въ колоннѣ бросился въ атаку, съ полковымъ хоромъ музыкантовъ въ головѣ, по обычаю того времени. Непріятельскій снарядъ упалъ въ середину полкового оркестра, музыка на короткое время смолкла, и только одинъ большой турецкій барабанъ продолжалъ выбивать тактъ. Блестящая атака эта хорошо извѣстна въ военной исторіи. Въ память этого боя и подвига полковыхъ музыкантовъ — за полкомъ Высочайше утвержденъ былъ спеціальный «барабаный бой» — «походъ», который сохранялся въ полковомъ маршѣ. Это былъ единственный полкъ въ россійской арміи, гдѣ турецкій барабанъ числился въ штатѣ хора полковыхъ музыкантовъ военнаго времени.

Въ память Отечественной войны (полкъ входилъ въ отдѣльный корпусъ свѣтл. князя Витгенштейна) въ полку хранились двѣ георгіевскія трубы и двѣ серебряныя трубы, пожалованныя герцогомъ Вильгельмомъ Оранскимъ въ память освобожденія полкомъ гор. Амстердама отъ французовъ и за охрану герцога въ теченіе всего 1814 года по возвращеніи его на престолъ изъ эмиграціи. Это время полно захватывающихъ и любопытныхъ моментовъ: морской походъ пѣхотнаго полка въ бурную погоду въ дырявомъ баркасѣ, мирная и творческая роль «интервентовъ» въ Амстердамѣ, послѣ освобожденія его отъ революціонеровъ, увлеченія голландокъ бравыми «варварами», которые въ центрѣ города занимали нижній этажъ герцогскаго дворца и т. п.

Война съ турками 1854 года отмѣчена въ исторіи полка исключительно кровавой атакой Карса, за что полку пожалованы были знаки отличія на шапки при парадной формѣ (офицерамъ — нагрудные знаки). Разсказываютъ, что послѣ этой атаки командующій войсками, увидѣвъ въ крѣпостномъ рву остатки полка, принялъ ихъ за роту и спросилъ: «Какая это рота?» — «Это Тульскій полкъ», отвѣтили ему.

Полковой знакъ 72 пѣх. Тульскаго полка.

Въ царствованіе Императоровъ Александра III и Николая II полкъ стоялъ въ Западномъ краѣ, въ разныхъ мѣстахъ Варшавскаго военнаго округа.

Въ самомъ началѣ Великой войны — блестящая и кровавая ночная атака Сандоміра (убито три командующихъ полкомъ, масса офицеровъ и солдатъ убито, ранено и пропало безъ вѣсти).

Блестящую страницу въ исторіи полка составило взятіе укрѣпленной позиціи подъ Опатовымъ 20 октября 1914 года (взято 12 дѣйствующихъ орудій, штабъ австрійской бригады, громадное количество плѣнныхъ, пулеметовъ, снаряженія, лошадей и пр.).

Полкъ участвовалъ въ знаменитыхъ бояхъ на Пилицѣ (весна 1915 года) и на озерахъ подъ Двинскомъ (въ концѣ того же года).

Гдѣ-то теперь полковыя знамена, развѣвавшіяся и на стѣнахъ Измаила, видавшія и небо Аустерлица, склонявшіяся передъ Царемъ-Освободителемъ въ Бухарестѣ и вызывавшія благоговѣйный восторгъ галичанъ въ 1914 году?

А. С.

68-ой ЛЕЙБЪ - ПѢХ. БОРОДИНСКІЙ ИМПЕРАТОРА АЛЕКСАНДРА III ПОЛКЪ

«Лейбъ - Бородинскій славный полкъ,
Извѣстенъ доблестью отмѣнной
И голосъ славы не замолкъ
О немъ въ исторіи военной..

(Изъ исторіи полка, въ стихахъ).

Кадръ 68-го Лейбъ-пѣх. Бородинскаго Императора Александра III-го полка былъ выдѣленъ изъ **Московскаго гарнизоннаго полка передъ Отечественной войной.** Вновь сформированный полкъ принималъ участіе въ этой кампаніи и получилъ наименованіе **«Егерскаго Бородинскаго Полка».** Днемъ полкового праздника было установлено 26-ое августа: Иконы Владимирской Божіей Матери. **Въ концѣ тридцатыхъ годовъ** прошлаго столѣтія полкъ былъ переведенъ **на Кавказъ,** гдѣ и участвовалъ **въ бояхъ съ Аджарцами. Въ 1862 году** полкъ былъ вызванъ на торжество пятидесятилѣтія Отечественной войны на Бородинское поле. Здѣсь на парадѣ при открытіи памятника **Императоръ Николай I-ый** далъ полку наименованіе **Лейбъ-Егерскаго Бородинскаго** и поздравилъ его съ назначеніемъ **шефомъ Наслѣдника Цесаревича Александра Николаевича. Въ Крымскую кампанію** полкъ отличился въ бояхъ **на рѣкѣ Альмѣ, на Инкерманскихъ высотахъ и подъ Севастополемъ,** за что получилъ надписи на шапкахъ: **За Севастополь 1854-55 гг.** По кончинѣ Императора Николая I-го и воцареніи **Императора Александра II** полкъ получилъ наименованіе **«68-го Лейбъ-Егерскаго Бородинскаго Его Величества.** Стоянкой его былъ гор. Тула, откуда **въ 1877 г.** Полкъ вышелъ **на Русско-Турецкую войну;** за взятіе гор **Базарджика** полку было пожаловано **Георгіевское знамя.** По окончаніи кампаніи ЛейбъБородинцы прибыли въ г. Брестъ-Литовскъ. Наслѣдникъ **Цесаревичъ Александръ Александровичъ** былъ назначенъ **вторымъ шефомъ полка и по** воцареніи дѣлалъ смотръ полку на мѣстѣ его стоянки. **Въ девяностыхъ годахъ** полкъ былъ переведенъ въ гор. Замостье, а въ **маѣ 1905 года** выступилъ въ военный походъ **въ Манчжурію, участвовалъ въ Русско - Японской войнѣ** и въ оккупаціи Манчжуріи. Весной **1907 года** возвратился въ гор. Замостье, а съ 1910-го года стоялъ въ гор. Владимірѣ Волынскомъ.

Въ**1914 году 3-го августа** (ст. ст.) Лейбъ-Бородинцы съ честью **отстояли гор. Владиміръ - Волынскъ** отъ значительныхъ силъ австрійцевъ, затѣмъ до конца Великой войны были въ составѣ Дѣй

НА ГРАНЯХЪ ВЕЛИКОЙ РОССІИ

ОТДѢЛЬН. ПОГРАНИЧНЫЙ КОРПУСЪ

Мало кто зналъ быть и службу Пограничнаго Корпуса. Работа его проходила далеко отъ городовъ, всегда среди глухихъ мѣстъ и развѣ только стройные сотни и дивизіоны прекрасно одѣтыхъ и отлично обученныхъ пограничниковъ, проходя на хорошо подобранныхъ коняхъ на Майскомъ парадѣ, интересовали своимъ оригинальнымъ видомъ драгунъ въ папахахъ.

Теперь настало время воспоминаній. Многое, сквозь призму времени, намъ, пережившимъ такъ много, пережившимъ гибель страны и арміи, кажется теперь недосягаемой мечтой, несбыточнымъ счастьемъ и не вѣрится, что когда то мы имѣли счастье служить въ той или иной части великой русской арміи... И хочется, чтобы теперь ярче выявились штрихи прошлаго, чтобы не случилось, что:

«Подвиговъ нашихъ молва
Сказкой казарменной стала»...

а наоборотъ, чтобы тѣ кто насъ смѣнитъ въ будущей свободной Россіи, равняясь на хорошее прошлое, старались быть лучшими, нежели были мы... Вотъ почему, мы хотимъ, въ короткихъ словахъ, разсказать о Пограничномъ Корпусѣ, о его жизни и службѣ.

Отдѣльный Пограничный Корпусъ состоялъ изъ 31 бригады и 2 особыхъ отдѣловъ — Керченскаго и Бѣломорскаго. Каждая изъ 18 западныхъ бригадъ состояла изъ 1440 солдатъ, изъ которыхъ 440 были конные и 1000 пѣшіе, въ большинствѣ — обученные ѣздѣ и конному строю. Офицеровъ было отъ 35 до 40 чел. Бригада состояла изъ отдѣловъ, въ который входило отъ 4 до 6 отрядовъ (соотвѣтственно эскадрону), каждый изъ 120-150 чел. Отряды дѣлились на 3-5 постовъ по 30-40 чел. на каждомъ, расположенные отъ 1 до 3 верстъ другъ отъ друга. На Кавказѣ отряды были сильнѣе, посты (часто съ гарнизономъ въ 100 и болѣе человѣкъ), располагались въ маленькихъ крѣпостяхъ, съ башнями и бойницами, часто въ малодоступныхъ мѣстахъ (напр., на Араратѣ былъ постъ, сообщеніе съ которымъ поддерживалось лишь 6 мѣс. въ году, остальное время дороги были завалены снѣгомъ и постъ былъ отрѣзанъ), а въ Туркестанѣ къ каждому посту придавался десятокъ, другой «джигитовъ» — туркменъ-іомудовъ храбрыхъ и воинственныхъ, которые жили въ юртахъ около стѣнъ постовъ.

Было еще нѣсколько приморскихъ бригадъ слабаго численнаго состава, гдѣ служба не имѣла особыхъ трудностей и неслась на совершенно другихъ основаніяхъ, поддерживаемая съ моря охраной крейсерской флотиліи Корпуса.

Корпусъ комплектовался новобранцами, преимущественно уроженцами Украины, изъ лучшихъ, назначенныхъ для службы въ конницѣ. Составъ солдатъ былъ превосходный. Офицеры комплектовались переводомъ изъ конницы и пѣхоты, въ чинахъ не выше поручика, причемъ только аттестованные выдающимися, почему офицерскій составъ былъ выше похвалы, тѣмъ болѣе что въ войска Корпуса шли тѣ молодые офицеры, которыхъ не удовлетворяла служба въ арміи въ условіяхъ мирнаго времени, тѣ, кто стремился къ приключеніямъ, опасностямъ, къ службѣ въ боевыхъ условіяхъ, кто былъ честолюбивъ и расчитывалъ выдѣлиться изъ массы, что было невозможно въ мирное время въ

ствующей Арміи; особенно славные бои полкъ выдержалъ: 13-18 авг. 1914 г. у д. Тарноватки и мѣстечка Комарова, 12-14 окт. у сел. Левинъ и Зожары, 5-13 ноября у гор. Ласка, 17-21 у гор. Пабіяница, 24 ноября у дер. Чарноцынъ. 5-7 февраля 1915 г. у дер. Качаровы (на Млавскомъ направленіи), съ17 февраля и до конца мѣсяца въ районѣ г. Цѣханова, съ 1 по 15 марта за Праснышемъ у дер. Лигы, 30 апрѣля у г. дв. Вербуны (подъ Шавлями), 2-6 мая подъ гор. Куршаны, 17-25 августа вблизи гор. Двинска, съ 10 октября позиціонная война. 26 декабря 1916 года. полкъ лихой атакой взялъ островъ Глауданъ; послѣ революціи Полкъ оставался боеспособнымъ до февраля 1918 года. За войну Полкъ перемѣнилъ свой составъ четыре раза, изъ кадровыхъ офицеровъ оставалось въ 1917 г. только трое. За бой 3 авг. 1914 г. полкъ получилъВысочайшую благодарность, а въ 1916 г. былъ представленъ къ ряду боевыхъ отличій. Одиннадцать Знаменъ, овѣянныхъ славою за почти полутоpавѣковую службу полка и 23 знаменныхъ скобы хранились въ въ артиллерійскомъ музеѣ въ Петроградѣ. Встрѣчный маршъ полка былъ написанъ композиторомъ Львовымъ и ежегодно игрался во дворцѣ на Высочайшихъ выходахъ подъ Новый Годъ. Высочайше утвержденный нагрудный знакъ полка представляетъ собою древне-русскій щитъ, на которомъ вензеля Александра II и Александра III, возглавленные короною. Вокругъ вѣнокъ изъ дубовыхъ листьевъ и лавра; все золотое. Исторія полка было начала составленіемъ передъ Великой войной и закончить ее не удалось. Все вышеизложенное написано мною по памяти.

М. Ярославцевъ.

арміи, кто не боялся лишеній и жизни въ глуши, подчасъ совершенно дикой.

Самая напряженная служба была въ бригадахъ по германской границѣ. Здѣсь, сосѣдство страны съ огромной промышленностью. создавало цѣлыя организаціи контрабандистовъ, всячески старавшихся переправить товары въ Россію. Поэтому, граница охранялась очень зорко, каждый часовой могъ видѣть сосѣднихъ, за часовыми были секреты, день и ночь ходили дозоры, а позади всей этой, подчасъ очень сложной системы, вторая линія охраны — дальніе разъѣзды.

И все же, не взирая на эту охрану, когда казалось бы птица не могла перелетѣть незамѣченной и несмотря на задержаніе контрабанды на многіе милліоны и на сотни убитыхъ контрабандистовъ, контрабанда просачивалась, такъ какъ силы Корпуса не соотвѣтствовали грандіозности задачи на него возложенной.

Короче говоря, каждый солдатъ Корпуса, ежедневно находился на сторожевой службѣ (отвѣчая по закону какъ часовой на посту), 12 часовъ, 6 час. имѣлъ на занятія строемъ и теоріей и на ѣду и неполныхъ 6 час. на сонъ. И такъ, всѣ четыре года службы безъ просвѣта...

Офицеры, обязанные ежедневно быть на каждомъ посту, ежедневно производить занятія строемъ и ѣздой, вести хозяйство и прибывать на каждую тревогу, черезъ нѣсколько лѣтъ службы сильно уставали, такъ какъ очень часто цѣлыми мѣсяцами, удавалось спать не болѣе 3-4 час. въ сутки.

А дальше — учебные полевые сборы, участіе въ маневрахъ, когда бригады выставляли конные полки, а на границѣ, за отсутствіемъ людей служба еще болѣе отягощалась — все это очень утомляло. И все же, офицеры любили свою службу, любили свою самостоятельность, эту настоящую военную жизнь, ея тревоги, опасности и радость достигнутаго успѣха...

Уже одна «тревога» могла зажечь военное сердце: темной ночью, когда все кругомъ спитъ и только бодро ходитъ часовой у поста, гдѣ то далеко прозвучитъ одиночный выстрѣлъ, за нимъ — все ближе и ближе другой, третій, четвертый — часовые передаютъ тревозу. Еще моментъ и изъ зданія поста выбѣгаютъ полуодѣтые люди на ходу надѣвая шашки и забрасывая винтовки, храпятъ и волнуются кони... вотъ подали коня командиру, еще моментъ и человѣкъ 10-15 конныхъ карьеромъ несется въ темноту ночи... Заборы, плетни, канавы все берется въ дикой скачкѣ не замѣчая и привычные кони несутся прямо на выстрѣлы.

А на мѣстѣ — крики, выстрѣлы, кого то ловятъ, кто то отстрѣливается, иногда раненые, иногда — убитые, часто — съ обѣихъ сторонъ... валяются тюки съ контрабандой, часто полныя подводы.. Свѣтъ фонаря, быстрый подсчетъ и медленное, веселое возвращеніе съ задержанными людьми и товарами, которые утромъ будутъ сданы въ ближайшую таможню.

И только вернулись и только что схватилъ сонъ, уже будятъ:

— Ваше благородіе, тревога на третьемъ участкѣ. и опять дикая скачка, иногда два, три раза въ ночь.

На всѣхъ постахъ — удивительный порядокъ, чисто до блеска, какъ на корабляхъ. Солдаты превосходно одѣты въ мундиры уланскаго покроя, хорошо кормлены и хорошо обставлены, на постахъ уютно и нарядно и этотъ порядокъ, чистота и нарядность очень скрашивали тяжелую жизнь на границѣ. И все одинаково: если сѣсть на лошадь въ Архангельскѣ и ѣхать отъ поста до поста до Памира, то зданія постовъ вездѣ однотипны, одинаково внутреннее убранство, одинаково размѣщено оружіе, картины, библіотеки, комнаты вахмистра и унтеръ-офицеровъ. Словомъ, и въ Туркестанѣ и въ Вержболово и въ Граево и въ дикихъ горахъ Закавказья и на границѣ съ Персіей и Афганистаномъ — все кажется, что находишься на томъ же посту откуда пріѣхалъ и всегда чувствуешь себя въ подлинной Россіи.

И только посты кавказской границы, закинутые среди суровыхъ, скалистыхъ горъ, своими башнями и бойницами говорятъ о непрекращающейся войнѣ, объ осадахъ, бояхъ, когда 100-150 пограничниковъ бились съ тысячами отчаянно храбрыхъ курдовъ, когда на выручку шли съ боемъ товарищи изъ сосѣднихъ отрядовъ и когда небольшіе въ 5-6 коней разъѣзды пробивались черезъ скопища до зубовъ вооруженныхъ и безпощадныхъ враговъ.

И здѣсь, честно добывали себѣ офицеры высокія боевыя награды, здѣсь зарабатывали солдаты «полный бантъ» георгіевскихъ медалей и творились легендарные подвиги покрытаго славой русскаго солдата, но и здѣсь же, какъ и по всей границѣ, на протяженіи 11.000 верстъ, разбросались деревянные кресты геройски павшихъ офицеровъ и солдатъ.

Цѣлые томы матеріаловъ для исторіи Корпуса собрала боевая дѣятельность его чиновъ: западъ, съ его постоянной борьбой съ хитрыми и часто храбрыми контрабандистами, борьбой, гдѣ много пролито крови съ обѣихъ сторонъ, Кавказъ, съ безпрерывной боевой дѣятельностью, осадой постовъ и героическими подвигами горсти солдатъ и офицеровъ. Туркестанъ, въ пустыняхъ котораго стычки съ персами и храбрыми іомудами — конвоемъ каравановъ, темныя, бурныя ночи на Черномъ морѣ и гибель во имя Родины въ борьбѣ со стихіей, въ преслѣдованіи контрабандистовъ и, наконецъ, Великая война и въ ней лучшіе развѣдчики — конные пограничные полки, лихіе конники, не задумывавшіеся передъ атакой и сотни офицеровъ и тысячи солдатъ павшихъ на полѣ чести.

И сынъ Корпуса — Заамурскій пограничный округъ въ Манчжуріи, гдѣ служба протекала не въ борьбѣ съ контрабандой, а на охранѣ ж. д., служба полная опасностей, вѣчно въ бояхъ съ хунхузами, на которыхъ пограничники всегда шли безъ выстрѣла — въ шашки. И еще въ японскую войну георгіевскій штандартъ 1 конному полку, серебряныя трубы, надписи за отличіе другихъ полковъ и сотенъ и наконецъ — въ великую войну заамурцы

стяжали себѣ незабываемую славу своими конными атаками въ 33 арм. корпусѣ...

Такова была жизнь и служба Корпуса. И эту службу, зная какъ она тяжела и какъ доблестно она выполняется, высоко отличалъ Государь и, 21 ноября 1913 года, на смотру частей 24-ой пограничной Крымской бригады, Высокимъ Шефомъ которой Онъ состоялъ, Государь сказалъ:

— Лучшаго я не видѣлъ и лучшаго мнѣ не надо..

Но пришелъ черный годъ и вмѣстѣ съ арміей погибъ и Пограничный Корпусъ дольше всѣхъ другихъ частей, сохранившій порядокъ и дисциплину. Вѣримъ, что съ возрожденіемъ Россіи, вновь возродится и Корпусъ.

Н. К — ій.

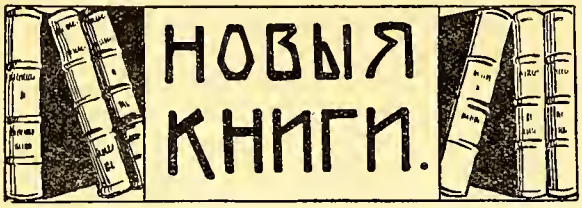

Э. Гермоніусъ: «ВОЙНА И ПРОМЫШЛЕННОСТЬ». Парижъ. 63 стр. 1928 г.

Задачи, которыя ставитъ себѣ авторъ недавно появившейся книги: «Война и промышленность», троякаго рода. Во-первыхъ, мы находимъ въ книгѣ описательный матеріалъ къ тѣмъ хозяйственнымъ процессамъ, которые были вызваны войной и у насъ въ Россіи и за границей (авторъ отдаетъ много своего вниманія Англіи); во-вторыхъ — авторъ пытается дать общія теоритическія положенія «военной экономики», и въ третьихъ, онъ рисуетъ тѣ проэкты хозяйственныхъ мѣропріятій, которыя должны излѣчить Европу отъ все еще продолжающаго экономическаго кризиса. Поставимъ себѣ ограничительныя рамки и коснемся только первой, описательной части книги.

Война вызвала во всѣхъ странахъ полную перестройку хозяйства и, прежде всего, отразилась на положеніи рабочаго вопроса. Повсюду создавались затрудненія изъ за недостатка рабочихъ рукъ, такъ какъ и фронтъ и производство для него одинаково требовали здоровыхъ, трудоспособныхъ людей.

Наши союзники нашли разрѣшеніе этой проблемы въ широкомъ примѣненіи женскаго труда. Въ Англіи, напримѣръ, женщины появились вездѣ — на фабрикахъ и заводахъ, въ ресторанахъ и гостиницахъ, шофферами и въ качествѣ чиновъ полиціи. Экономія мужского труда проводилась тщательно и послѣдовательно — и эти мѣры, въ связи съ общей сѣтью хозяйственныхъ мѣрояпріятій, помогли странѣ справиться съ острымъ недостаткомъ рабочихъ рукъ.

Нѣсколько иная картина была у насъ: недостатокъ въ людяхъ трудно было бы предположить у насъ, но все же мы знали затрудненія въ квалифицированныхъ рабочихъ. Въ этомъ вопросѣ — о рабочихъ спеціалистахъ — наше военное вѣдомство проявило, къ глубокому сожалѣнію, крупное непониманіе, которое и вызывало, въ качествѣ слѣдствія, противорѣчивыя мѣры въ этой области. Острагo недостатка въ рабочей силѣ все же у насъ не было и значительно сильнѣе давалъ себя знать недостатокъ въ средствахъ производства. Но и къ этому обстоятельству (малому количеству заводовъ, машинъ, станковъ и т. д.) жизнь и добрая воля гражданъ находили свои поправки: чрезвычайно повысилась производительность заводовъ и мастерскихъ. Техническій и рабочій составъ проявляли нерѣдко такую напряженность въ работѣ, что результаты изумляли даже американцевъ: ознакомившись съ постановкой дѣла на Тульскомъ заводѣ Беккеръ оффиціально доложилъ военному министру Поливанову, что онъ пораженъ всѣмъ видѣннымъ, что лично подобнаго онъ не ожидалъ встрѣтить въ Россіи, что и въ Америкѣ такой заводъ, какъ Тульскій, считался бы исключительнымъ, что ему положительно нечему учить русскихъ и остается лишь вернуться въ Америку.

П.

«Казачій Журналъ». Адресъ редакціи: Г-нъ Коноваловъ. 19, рю Боскэ, Парижъ 7. Цѣна — 5 франковъ. Принимается подписка.

Вышелъ первый номеръ «Казачьяго Журнала». Содержаніе: Памяти нашего почетнаго казака (съ портретомъ Великаго Князя Николая Николаевича). А. И. Купринъ. Костя Поповъ. Разсказъ. І. И. Желѣзновъ. Картины казацкой жизни. Б. Кировъ. Крестоносецъ. Разсказъ А. Прокопенко. Стихотворенія. Пѣсня Казачья. По Россіи. Къ читателямъ.

«Часовой» отъ всей души привѣтствуетъ своеего казачьяго собрата.

«Лейбъ Драгуны дома и на войнѣ» — вып. I, 1 авг. 1928 г. **«Ширвинтъ»** стр. 143. Парижъ. Получено отъ магазина Сіяльской.

«Лейбъ-драгуны рѣшили, что надо оставить хоть какой-нибудь письменный слѣдъ ихъ былого существованія мирнаго, военнаго и смутнаго времени, дабы тѣмъ, которымъ суждено будетъ прійти на смѣну, было бы ясно, какъ служили и жили въ «доброе старое время»...

Въ результатѣ ихъ рѣшенія — появилась изящно изданная книжка воспоминаній лейбъдрагунъ: шт.-ротм. Гримма, пор. Коносевича, командира полка графа Ѳеодора Нирода, ротм. Вл. Де-Витта, Кучевскаго, полковника Ю. М. Левицкаго, поручика Алѣева и Н. Главацкаго. Она является первымъ выпускомъ въ серіи намѣченныхъ брошюръ и носитъ названіе перваго очерка «Ширвинтъ» подъ каковымъ городомъ лейбъ-драгуны 1 августа 1914 года, участвуя въ полномъ своемъ составѣ, получили свое боевое крещеніе...

Примѣръ лейбъ-драгунъ заслуживаетъ всяческаго подражанія и надо надѣяться, что этому примѣру послѣдуютъ и другіе полки. Оставшіеся въ живыхъ обязаны сохранить «подвиговъ нашихъ мол

ву» и имена тѣхъ, кто палъ съ честью на поляхъ безчисленныхъ сраженій великой и гражданской войны.

Разсказы лейбъ-драгунъ безхитростны и просты. Но сколько въ нихъ потрясающихъ жизненныхъ подробностей, сколько красочныхъ, яркихъ батальныхъ штриховъ, которыхъ выдумать нарочно нельзя, а можно было только **увидѣть.**

По мысли Основателя полка — полкъ являлся Памятникомъ Живымъ Двѣнадцатаго года. Въ 1914 году въ Версаль были собраны «славнѣйшіе изъ славныхъ» всѣхъ полковъ россійской конницы и они-то и составили первый кадръ Л-Гв. Драгунскаго, тогда Конно-Егерскаго полка.

Прошло сто лѣтъ....

.....

Навстрѣчу яростнымъ врагамъ
Не разъ носились Лейбъ-Драгуны,
(Былые Конно-Егеря),
За Вѣру, Родину, Царя,
Не мало крови ихъ пролито.

«Живой памятникъ дожилъ до Германской войны, совершилъ новые безсмертные подвиги. прошелъ по зловѣщимъ полямъ гражданской войны. Немногіе изъ лейбъ-драгунъ остались въ живыхъ.

Но знамя Лейбъ-Драгунъ, вѣдь, цѣло....
Въ томъ — единенья ихъ залогъ....

И разсказывая страшныя были, чудесныя были жизни славнаго родного полка оставшіеся въ живыхъ лейбъ-драгуны хранятъ въ сердцахъ своихъ непоколебимую вѣру, что:

За Русь святую биться намъ
Не мало разъ еще придется.
Навстрѣчу дерзостнымъ врагамъ
Не разъ, ликуя, понесется
Россійской славы боевой —
Безсмертный Памятникъ Живой. **Е. Т.**

Feue l'Armée Française (Artheme Fayard et C-ie, Editeurs, Paris 1929, pag. 250).

Авторъ этой только что вышедшей въ свѣтъ книги укрывается подъ псевдонимомъ трехъ звѣздочекъ. Его статьи по вопросамъ военнымъ и политическимъ давно уже появляются на страницахъ самыхъ серьезныхъ журналовъ и обращаютъ на себя общее вниманіе; авторъ ихъ пользуется большимъ авторитетомъ.

Объ общемъ направленіи мысли автора можно судить по названію книги: «Покойная Французская Армія». Намъ, иностранцамъ, затруднительно оцѣнивать въ нашей эмигрантской печати аргументацію автора, постоянно остающагося въ области вопросовъ внутренней французской политики. Мы можемъ только ограничиться констатированіемъ тѣхъ обвиненій, которыя онъ предъявляетъ французскимъ политическимъ дѣятелямъ и французскимъ высшимъ военнымъ руководителямъ. Первыхъ онъ обвиняетъ въ принесеніи арміи въ жертву предвзятымъ теоріямъ, отчасти отвлеченно-пацифистскимъ, отчасти весьма практическимъ, связаннымъ, въ корнѣ, со страхомъ передъ избирателями. Вторыхъ — генералитетъ — авторъ обвиняетъ въ отсутствіи гражданскаго мужества и въ слишкомъ покорномъ подчиненіи требованіямъ штатскихъ министровъ. Наконецъ, офицеровъ центральныхъ управленій авторъ обвиняетъ въ карьеризмѣ и еще большемъ желаніи «содѣйствовать видамъ начальства».

Вторая глава труда посвящена подробному разбору военныхъ реформъ 1927-28 гг. Разборъ этотъ очень тщателенъ и выводы автора въ высшей степени суровы. Авторъ опредѣляетъ теоретическіе взгляды одного изъ военныхъ министровъ, выдающагося политическаго дѣятеля, какъ «государственную измѣну» (стр. 168). Не мудрено, что третья глава, послѣ такого разбора, называется «Агоніею французской арміи». Несомнѣнно — крайній пессимизмъ автора не вполнѣ свободенъ отъ нѣкоторыхъ субъективныхъ ощущеній; все же, разбираемые имъ факты говорятъ сами за себя. На книгу его, какъ и ранѣе на его статьи, устремилось вниманіе далеко не однихъ только профессіоналовъ. Для насъ, Русскихъ, въ книгѣ особенно интересны тѣ страницы, на которыхъ авторъ говоритъ вообще о вторженіи политики партій и частныхъ интересовъ, того, что принято называть «политиканствомъ», въ дѣло государственной обороны. Это явленіе возможно при всѣхъ политическихъ укладахъ и единственное противодѣйствіе ему заключается, по мысли автора, въ умѣніи высшихъ военныхъ руководителей, отвѣтственыхъ за подготовку къ войнѣ и за веденіе послѣдней, занять подобающее ихъ достоинству мѣсто въ государственномъ аппаратѣ и вынудить не только «политикановъ», но и подлинныхъ политическихъ дѣятелей считаться съ интересами обороны страны. Къ сожалѣнію, авторъ не излагаетъ в этой части, своихъ мыслей болѣе подробно, ограничиваясь лишь общими ссылками на положеніе дѣлъ въ Германіи и Англіи. Книга написана живо, просто и ясно; она будетъ понятна даже малознакомымъ съ французскимъ языкомъ; цѣна, относительно, невелика — 12 фр. **А. Югорскій.**

M. Joseph Douillet — **Moscou sans voiles.**

Объ этой книгѣ уже было написано очень много. Но время отъ времени къ ней приходится возвращаться, ибо до сихъ поръ она еще ведетъ **свою боевую антикоммунистическую работу въ рабочихъ массахъ** Франціи и Бельгіи. Коммунистическая печать до сихъ поръ шлетъ проклятья ея автору, бывшему бельгійскому консулу, другу подлинной національной Россіи, не побоявшемуся громко заявить, что «Русская контръ-революція (контръ - коммунизмъ) есть единственное дѣйствительное оружіе цивилизованнаго міра въ борьбѣ съ красной опасностью и единственная защита противъ нея... И далѣе: «Помогая матеріально рускому Бѣлому Движенію — мы собираемъ во-едино всѣ наши силы и можемъ быть увѣрены, что въ моментъ, когда исчезнетъ главный штабъ коммунизма, онъ исчезнетъ и въ нашихъ странахъ»...

Пользуемся случаемъ, чтобы дать мѣсто заявленію г. Жозефа Дуэ о томъ, что издательство «Саламандра» въ Ригѣ позволило себѣ издать «Moscou sans voiles» безъ разрѣшенія автора и французскаго издательства. «Въ непродолжительномъ времени—пишетъ намъ Жозефъ Дуэ—появится настоящее изданіе «Moscou sans voiles» на русскомъ языкѣ.

Louis Guichard et Dmitri Novik. **«Sous la Croix, de Saint-Andre»** préface de Paul Chock. Pag. 258. Editions Jules Tallandier

«Моряки безъ кораблей, Императорскій флотъ безъ Императора неизмѣнно сохраняетъ, однако, свой кадръ офицеровъ» — такъ говорится въ предисловіи Поля Шака къ этой прекрасной книгѣ, однимъ изъ соавторовъ которой является близкій сотрудникъ «Часового» русскій офицеръ, выбравшій себѣ псевдонимъ: Дмитрій Новикъ. Въ сотрудничествѣ съ другимъ французскимъ писателемъ Жоржемъ Ударомъ Д. Новикъ уже выпустилъ первую книгу « Les Chevaliers mendiants » на французскомъ языкѣ. Дмитрій Новикъ дѣлаетъ большое дѣло. По его книгамъ французскій читатель получаетъ вѣрное представленіе о нашемъ добровольческомъ движеніи (« Les Chevaliers mendiants ») и о славной работѣ русскаго флота въ гражданскую войну « Sous la Croix de Saint - André ». Новая книжка Луи Гишара и Д. Новика распадается на три части: «Въ Балтійскомъ и Бѣломъ морѣ», «Въ Черномъ морѣ» и «Революція». Цѣлая галерея типовъ доблестныхъ русскихъ моряковъ-героевъ проходитъ передъ читателемъ. Прекрасно очерчены характеристики адмираловъ Эссена, Русина, Канина, Бахирева, Колчака и Кедрова. Съ напряженнымъ вниманіемъ читаются такіе разсказы, какъ « Le Signal Eclair! Eclair! » и « L'Impératrice Marie » — и величіе нашего прошлаго встаетъ вновь передъ нами, зажигаетъ душу новымъ порывомъ, рождаетъ непреодолимую волю связать это славное прошлое съ нашей грядущей славой.

Е. Т.

На дняхъ выходитъ изъ печати новая книга
К. ПОПОВЪ
Г. г. ОФИЦЕРЫ
Цѣна 15 фр. или 0,6 ам. дол.
Требуйте во всѣхъ книжныхъ магазинахъ.
и черезъ контору «ЧАСОВОГО»

LIBRAIRIE
E. DE SIALSKY
2, RUE PIERRE-LE-GRAND
PARIS (VIIIe)

Пушкинъ
„ЗОЛОТОЙ ПѢТУШОКЪ"
съ иллюстр.
С. С. СОЛОМКО
Лучшій подарокъ для дѣтей къ Пасхѣ

ЛЕКЦІИ И ДОКЛАДЫ

ВЫСШІЕ ВОЕННО-НАУЧНЫЕ КУРСЫ

Лекція ген. маіора Баранова

12 марта ген.-м. Барановъ прочелъ очередную (7-ю) лекцію по тактикѣ воздушныхъ войскъ. Лекція была посвящена обзору воздушныхъ маневровъ въ Англіи, Франціи, Италіи и совѣтской Россіи

Съ развитіемъ авіаціи Англія теряетъ всѣ выгоды своего географическаго положенія — это уже больше не островъ. Столица страны — Лондонъ — съ его 7 милліоннымъ населеніемъ, правительственными учрежденіями, заводами и доками — расположена на южной окраинѣ государства, наиболѣе уязвимой въ воздушномъ отношеніи.

Въ маневрахъ 1927 г. принимало участіе со стороны нападающихъ (Восточная партія) — 8 отрядовъ (эскадрилій) бомбоносцевъ. Защита осуществлялась 11 отрядами истребителей (Зап. партія) Нападающіе одержали рѣшительный успѣхъ.

Маневры 1928 г. были еще шире задуманы и имѣли своимъ театромъ, кромѣ самого Лондона, всѣ юго-восточныя графства Англіи.

Восточная партія насчитывала 12 отрядовъ бомбоносцевъ, западная — 13 отрядовъ истребителей и средства надземной защиты (370 прожекторовъ и 180 зенитныхъ орудій — 3", 4" и 5").

Всего было произведено 94 налета, изъ коихъ 87% удачныхъ. 69% налетовъ сопровождалось боями. Въ то время, какъ въ 1927 г. маневры производились круглыя сутки, въ 1928 г. они носили почти исключительно ночной характеръ (съ 6 ч. вечера до 9 часовъ утра).

Объектами нападающихъ являлись зданія войсковыхъ штабовъ, Военнаго и Воздушнаго Министерствъ и склады бензина.

***

Италія обращаетъ на созданіе и тренировку своего воздушнаго флота очень большое вниманіе. На воздушныхъ маневрахъ 1927 г. продѣлано въ общемъ 313.000 километровъ полета. Въ 1928 г. эскадра изъ 62 гидроплановъ совершила полетъ вокругъ Средиземнаго моря безъ единой аваріи.

***

Интересны были воздушные маневры въ совѣтской Россіи. У большевиковъ авіація неразлучна съ химіей. Поэтому на маневрахъ выступаютъ, наряду съ самолетами (бомбоносцы и истребители) и зенитной артиллеріей также и отряды Осавіахима, организованные изъ добровольцевъ среди мѣстнаго населенія и прошедшихъ особый курсъ подготовки. Этимъ отрядамъ вмѣняется въ обязанность борьба съ удушливыми газами — обезвреженіе отравленныхъ участковъ, служба наблюденія и предупрежденіе защиты.

Маневры происходили въ Петроградѣ, Кіевѣ и Одессѣ — болѣе мелкіе въ Смоленскѣ и другихъ городахъ по западной границѣ.

Въ Петроградѣ маневры происходили въ послѣднихъ числахъ мая, днемъ и ночью. Было организовано 60 наблюдательныхъ постовъ на различномъ удаленіи отъ города (отъ 10 до 80 км.).

Въ Кіевѣ маневры происходили въ концѣ августа, совмѣстно съ обще-войсковыми маневрами, въ Одессѣ съ 25 по 30 сентября. Въ районѣ Одессы было организовано 20 наблюдательныхъ пунктовъ.

Большевики, какъ и англичане, стремятся привлечь къ защитѣ городовъ возможно большее количество мѣстныхъ жителей и всячески заинтересовать **ихъ.**

Слѣдуетъ отмѣтить слабость совѣтскихъ силъ нападенія и защиты. Такъ, напр., въ Одессѣ защита осуществлялась всего однимъ арт. дивизіономъ, нападеніе — однимъ авіо-дивизіономъ.

А. К.

ВЪ ВОЕННО-МОРСКОМЪ ИСТОРИЧЕСКОМЪ КРУЖКѢ

Въ своемъ докладѣ «Опытъ графическаго изображенія смуты съ 1917 года по наши дни» кап. 1 р. Городысскій сравнилъ рускую государственность съ маятникомъ, который сорвавшись съ устойчиваго положенія во время своего размаха постепенно проходилъ черезъ либераловъ, соціалъ-революціонеровъ, меньшевиковъ и большевиковъ. Никто не былъ въ силахъ его остановить. Языкъ маятника идетъ въ обратную сторону, пройдетъ, вѣроятно, черезъ тѣ же или подобные, размахи, пока не будетъ новой живительной силой остановленъ на точкѣ равновѣсія, которая, вѣроятно, будетъ уже не та, что до смуты.

Кап. 1 р. Власьевъ, участникъ обороны Портъ-Артура подѣлился своими воспоминаніями о краткой боевой дѣятельности миннаго заградителя «Енисей», на которомъ онъ служилъ. Докладчикъ — единственый оставшійся нынѣ въ живыхъ офицеръ съ этого корабля и потому его докладъ имѣлъ особую историческую цѣнность. Указавъ на исторію созданія кап. 2 р. Степановымъ минныхъ заградителей этого типа, оказавшихся весьма удачнымъ, кап. 1 р. Власьевъ ярко описалъ первую атаку японцевъ на нашу эскадру, опровергнувъ мнѣнія, что она была въ полной неготовности и подчеркнулъ геройскія дѣйствія для спасенія подорванныхъ кораблей и отраженія японцевъ.

На слѣдующій день «Енисей» безъ всякаго прикрытія былъ посланъ къ Дальнему поставить мины и этимъ хоть нѣсколько защитить отъ нападенія японскаго флота.

28-го марта наскочивъ на свою собственную дѣйствующую мину, «Енисей» взворвался и погибъ.

ГОЛОСЪ ЧИТАТЕЛЯ

ПРИВѢТЪ ИЗЪ СИРІИ

Господину Редактору военнаго журнала «Часовой».

Милостивый Государь
Господинъ Редакторъ!

Русскіе Инвалиды Участники Европейской Войны въ Сиріи привѣтствуютъ Вашъ выпускъ военнаго журнала «Часовой», который будетъ напоминать каждому русскому истинному воину о величіи Императорской Россіи, Ея Арміи и героѣ солдатѣ, а въ настоящемъ будетъ поддерживать связь между военными организаціями и объединеніями.

Правленіе Союза Русскихъ Инвалидовъ, направляя въ фондъ «Часового» 20 франковъ, съ своей стороны обѣщаетъ приложить усилія къ распространенію журнала и будетъ всегда давать необходимыя информаціи.

Примите увѣреніе въ уваженіи и преданности.

Предсѣд. Союза Русских Инв. Участниковъ Европ. Войны **Константинъ Бакуревичъ.**

Секретарь Союза Есаулъ **С. Тульцевъ.**

ОТВѢТЪ ПРОВИНЦІАЛА НА СТАТЬЮ «ПО РОДНЫМ ПОЛКАМЪ» («Часовой», № 1 — 2)

Извѣстно, что военныхъ, какъ и всѣхъ русскихъ эмигрантовъ, по ихъ мѣстожительству можно раздѣлить на двѣ части: парижане и весь остальной Божій міръ.

За такое дѣленіе говоритъ прежде всего численность находящихся въ Парижѣ (одномъ пунктѣ), за тѣмъ это сосредоточіе управленій отъ Р.О.В.С. до большинства представителей полковъ и полковыхъ объединеній.

Въ этомъ и состоитъ, вѣроятно, причина, благопріятствующая въ Парижѣ объединенію по своей формѣ самому нормальному и дѣйственному: «по роднымъ частямъ» къ чему и призываетъ авторъ.

Когда же читаешь объ этомъ въ провинціи, это совершенно опредѣленно вырисовывается теоретическая послѣдовательность и практическая непримѣнимость этихъ предложеній къ дѣлу объединенія военныхъ въ одну среду.

Представимъ себѣ въ какомъ-либо городѣ 50 человѣкъ военныхъ. Всѣ они вошли въ полковыя объединенія и по подсчету таковыхъ оказывается 30 (цифры вполнѣ возможныя). Получаются группы, по 1-му или 2 и рѣдко 3 человѣка. По предложенной г-номъ В. Ш — скимъ схемѣ они вошли такимъ образомъ «дѣйственно— въ Р.О.В.С., а на практикѣ никакой дѣятельности отъ такихъ «группъ» ожидать нельзя.

Одинъ человѣкъ, два и даже три — не есть объединеніе и съ матеріальной точки зрѣнія.

Между тѣмъ, 50 человѣкъ, когда они дѣйствительно сплочены, — это крупная сила, могущая вести за собою колонію въ 1000 человѣкъ и имѣть библіотеку, читальню и даже кассу взаимопомощи.

Формулируя кратко все сказаное, получимъ:

1) Внѣ Парижа, или мѣстъ, гдѣ части живутъ цѣликомъ, объединяющая роль полка замѣтно слабѣетъ и зачастую подходитъ къ нулю.

2) Совершенно необходимо проводить въ жизнь идею общевоинскаго, въ крайнемъ случаѣ, общеармейскаго объединенія на мѣстахъ, и, наконецъ,

3) Объединеніе должно быть среди людей, а не на бумагѣ.

Выводъ одинъ. Въ провинціи указанныя авторомъ задачи могутъ быть выполнены только мѣстными общевоинскими групировками (входящими, конечно, въ Р.О.В.С.), вниманіе должно быть направлено сюда, а не на полковые списки членовъ. Только крѣпкіе духовно и матеріально мѣстныя воинскія организаціи могутъ привлекать къ себѣ несостоящихъ въ частяхъ людей и, если это не будетъ связано съ дополнительными расходами, способствовать распредѣленію ихъ по частямъ.

26 февраля 1929 г.

Г. Ж.

ПРИМѢЧАНІЕ РЕДАКЦІИ: Вполнѣ соглашаясь съ правильностью практической постановки этого, крайне важнаго для всего зарубежнаго воинства, вопроса, — мы тѣмъ не менѣе, придаемъ громадное значеніе собиранію кадровъ полковъ — перекличкѣ. Въ данномъ случаѣ и списки личнаго состава — принимаютъ первостепенное значеніе. Пусть центральныя объединенія ведутъ учетъ всѣхъ своихъ однополчанъ съ «провинціи» и пусть провинціалы, объединяясь по схемѣ нашего корреспондента Г. Ж., поддерживаютъ связь съ кадрами своихъ родныхъ полковъ. Со временемъ эта связь всѣмъ намъ очень понадобится.

БИБЛІОТЕКИ, КАКЪ АРМЕЙСКІЯ ЦЕНТРЫ ВЪ ПРОВИНЦІИ

Во многихъ уголкахъ провинцій Франціи — существуютъ зачастую армейскія библіотеки, обслуживающія чиновъ арміи. «Библіотеки» эти во многихъ случаяхъ, находятся въ ящикахъ у библіотекарей и по мѣрѣ нужды вытаскиваются изъ подъ кроватей въ баракахъ или комнатахъ.

Между тѣмъ при умѣломъ ихъ руководствѣ онѣ могутъ играть колоссальное значеніе въ объединеніи разсѣянныхъ чиновъ арміи.

Старшіе воинскихъ группъ, при содѣйствіи библіотекарей, должны добиваться отвода при содѣйствіи заводоуправленій (въ баракахъ или заводскихъ постройкахъ), комнатъ для библіотекъ - читаленъ и общими усиліями чиновъ армейской группы и русской колоніи придавать библіотекамъ-читальнямъ уютный видъ. Онѣ кромѣ своего библіотечнаго назначенія будутъ воинскимъ центромъ, куда будутъ въ свободное отъ работъ время собираться чины арміи, на средства коихъ должны выписываться: армейскій органъ «Часовой», рядъ другихъ изданій, пополняться библіотека (фондъ взимаемый за чтеніе книгъ), комната украшаться портретами вождей Бѣлаго Движенія, историческаго прошлаго Императорской Арміи; по мѣрѣ возможности пріобрѣсти: шашки, шахматы, военныя игры.

Два-три чина одной части, уже составятъ группу, для связей со своими частями, тамъ-же будутъ вывѣшиваться всѣ приказы и распоряженія по «Обще-Воинскому Союзу» и проч.

Подобныя библіотеки - читальни явятся источникомъ объединенія и связи по всѣмъ уголкамъ и мѣстамъ, не только Франціи, но и всего разсѣянія.

П. К.

ПОМОЩЬ НАШИМЪ ДѢТЯМЪ

Въ Редакцію «ЧАСОВОГО»

Со времени Крымской Кампаніи, Русскій Красный Крестъ былъ постояннымъ спутникомъ Русскихъ Армій, принося на поляхъ сраженія посильную помощь русскимъ воинамъ.

Теперь условія измѣнились, и насущная задача Краснаго Креста въ чуждыхъ, тягчайшихъ условіяхъ жизни заключается въ облегченіи положенія нетрудоспособныхъ, больныхъ и въ особенности дѣтей русскихъ бѣженцевъ.

Принося «ЧАСОВОМУ» мои горячія пожеланія и успѣха на порогѣ его высокополезной дѣятельности, убѣжденъ, что онъ не откажетъ довести до свѣдѣнія русскихъ воиновъ о необходимости поддержать начинанія Краснаго Креста на новомъ фронтѣ борьбы и главнымъ образомъ помощи русскимъ дѣтямъ, этой надежды возрожденія Родины.

Русская Армія не можетъ забыть разбросанныхъ по зарубежью русскихъ дѣтей, тѣмъ болѣе, что среди призрѣваемыхъ Краснымъ Крестомъ большое количество дѣтей военныхъ.

Комитетъ Краснаго Креста помощи дѣтямъ собираетъ средства на устройство Дѣтскаго Сада и Пріюта.

Всѣ военные, конечно, поддержатъ это доброе начинаніе.

Исп. об. Предсѣдателя Главнаго Управленія Р. О. Краснаго Креста и быв. Главноуполномоченный Краснаго Креста при Арміяхъ Юго-Западнаго Фронта Б. Иваницкій.

Пожертвованія просятъ направлять: Croix Rouge Russe, 133, rue de Rome, Paris 17.

ПЕРЕДАЧА БѢЛОРУССКАГО ШТАНДАРТА ПОЛКУ

Во время большевизма Штандартъ 7-го гусарскаго Бѣлорусскаго полка былъ спасенъ отъ печальной участи многихъ полковыхъ святынь женой бывшаго офицера этого полка г-жей Кальмейеръ, которая передала его затѣмъ послѣднему командиру полка генералу Зубову.

Генералъ Зубовъ, находясь въ Болгаріи, во время режима Стамболійскаго, передалъ его н-ку штаба Главнокомандующаго Русской арміей ген. Шатилову, который выѣзжалъ въ Сербію.

Ген. Шатиловъ, по указанію ген. Врангеля, передалъ Штандартъ для храненія въ управленіе военнаго агента въ Сербіи ген. Потоцкому, который помѣстилъ его вмѣстѣ со старыми полковыми Штандартами Л. Казачьяго полка въ Бѣлградскую цитадель..

Нѣсколько времени тому назадъ полковой музей Лейбъ-Гвардіи Казачьяго полка и съ нимъ вмѣстѣ Бѣлорусскій Штандартъ, прибылъ въ Парижъ. Въ воскресенье, 17 марта, въ помѣщеніи Лейбъ-Гвардіи Казачьяго полка состоялась торжественная передача Штандарта Лейбъ-Гвардіи Казачьимъ полкомъ офицерамъ кадра 7-го Гусарскаго Бѣлорусскаго полка. Офицеры Лейбъ-казаки и бѣлорусцы были въ походной формѣ.

На торжественномъ молебнѣ, а потомъ и за дружескимъ столомъ присутствовали: Генералъ-Лейтенантъ Хольмсенъ, старшій бѣлорусецъ Генералъ-Лейтенантъ Миллеръ, Ген. отъ кав. Кауфманъ-Туркестанскій, г.-л. Арсеньевъ, г.-л. графъ Граббе, г.-м. Фокъ, г.-м. Потоцкій, г.-м. графъ Нирод. командиръ Лейбъ-Гвардіи Казачьяго полка ген.-м Оп-

рицъ, г.-м. Упорниковъ, о. Порфирій Бирюковъ, инженеръ Махонинъ, редакторъ журнала «Часовой» кап. Орѣховъ и г. г. офицеры Лейбъ-Гвардіи Казачьяго и 7-го гус. Бѣлорусскаго полковъ.

X.

ВЫСШІЕ ВОЕННО - НАУЧНЫЕ КУРСЫ

Въ воскресенье 24 марта въ собраніи Союза Галлиполійцевъ состоялся обѣдъ по случаю двухлѣтія существованія Высшихъ Военно-Научныхъ курсовъ въ Парижѣ. Послѣ почтенія памяти Вел. Князя Николая Николаевича и Генерала Врангеля и перваго тоста за генерала Кутепова, главный руководитель Курсовъ генералъ-лейт. Н. Н. Головинъ произнесъ рѣчь, въ которой призывалъ слушателей курсовъ, своими трудами уже сдѣлавшихъ большое военное дѣло, продолжать изученіе военныхъ наукъ. — «Военное дѣло», сказалъ ген. Головинъ, «это не техника, это наука, что доказано сейчасъ совершенно ясно».

Далѣе рѣчи были произнесены в.-адм. Русинымъ, ген.-л. Репьевымъ, Миллеромъ, Хольмсеномъ, ген.-м. Фокомъ, полк. Зайцевымъ, Андреевымъ, Пятницкимъ и редакторомъ «Часового» В. В. Орѣховымъ, который въ своемъ словѣ привѣтствовалъ Курсы отъ нашего журнала и поднялъ бокалъ за выдающагося руководителя ихъ ген.-лейт. Головина. Нашъ журналъ отъ имени Курсовъ привѣтствовалъ полк. Пятницкій.

Въ рѣчахъ отмѣчалась высокая оцѣнка дѣятельности ген.-л. Н. Н. Головина и всего преподавательскаго и административнаго состава Курсовъ. Высоко-полезное и нужное зарубежное дѣло уже принесло свои плоды и честь и слава ген. Головину, руководителямъ и слушателямъ курсовъ, нашедшимъ въ себѣ силы для этого труднаго и отвѣтственнаго дѣла.

— Въ пятницу, 22 марта, въ Энститю-д-Этюдъ Славъ (9, рю Мишлэ, 6 арр.), состоялась лекція профессора, генерала Н. Н. Головина, на тему: «Галиційская битва 1914 года; второй и третій день Томашевскаго сраженія».

—Послѣ кончины Великаго Князя НИКОЛАЯ НИКОЛАЕВИЧА депутація Парижской каютъ-компаніи морскихъ офицеровъ въ составѣ почетнаго члена адм. Воеводскаго, кап. 1 р. Собѣсскаго, кап. 2 р. Яковлева и Пашкевича возложили на гробъ вѣнокъ отъ флота и выразили Великой Княгинѣ Анастасіи Николаевнѣ соболѣзнованіе въ постигшей рускихъ людей тяжелой утратѣ. Предсѣдателемъ каютъ-компаніи была получена отъ Великой Княгини слѣдующая почто-телеграмма: «Сердечно благодарю морскихъ офицеровъ за участіе въ моемъ тяжеломъ горѣ и за возложенный отъ флота на гробъ въ Бозѣ почившаго моего супруга вѣнокъ. Великій Князь всегда съ восхищеніемъ вспоминалъ о боевой работѣ флота въ міровую войну и доблестныхъ его заслугахъ передъ отечествомъ. **Анастасія».**

— Вышли № 14 «Морского Журнала». Содержаніе: Портъ-Артуръ. Дѣйствія Русскаго флота во время Руско-Японской и Великой войнъ. Кап. 2 р. Карповъ — Бѣлый флотъ въ гражданской войнѣ на Югѣ Россіи. К.-адм. Бубновъ — Мысли о возсозданіи Русской Морской Вооруженной силы. Ст. лейт. Шильдкнехтъ — Морскія мысли. Библіографія и Морскія Объединенія.

БѢЛГРАДЪ

Его Величество Александръ I, Король С. Х. С. принялъ въ субботу 23 марта генерала А. П. Кутепова. Аудіенція продолжалась около часа.

ЛІОНЪ

Въ воспоминаніе исполняющейся годовщины Ледяного похода О-мъ взаимопомощи галлиполійцевъ въ Ліонѣ былъ отслуженъ молебенъ послѣ Литургіи въ воскресенье, 3 марта. Затѣмъ былъ предложенъ бокалъ вина всѣмъ собравшимся первопоходникамъ и сочувствующимъ.

МОНТАРЖИ

Годовщины Ледяного и Румынскаго походовъ. Участниками 1-го Кубанскаго, генер. Корнилова похода и чинами Дроздовскаго стр. полка, въ ознаменованіе 11-й годовщины Ледяного и Румынскаго походовъ, въ мѣстной церкви Св. Троицы 10 марта, послѣ литургіи былъ отслуженъ молебенъ съ провозглашеніемъ вѣчной памяти вождямъ и соратникамъ на полѣ брани убіеннымъ, отъ ранъ и болѣзней умершимъ.

Въ 14 ч. того же числа, въ помѣщеніи ресторана «Отель де ла Постъ» (рю Доре), стоялся традиціонный обрѣдъ, устраиваемый первопоходниками.

ТЯНЬЗИНЪ

— Въ Тяньзинѣ 14 декабря 1928 г. кап. 2 р. А. П. Муравьевъ прочелъ лекцію «Тихоокеанская проблема съ точки зрѣнія военно-морской стратегіи».

БЕРЛИНЪ

— Въ Берлинѣ Союзъ взаимопомощи служившихъ въ Русскомъ военномъ флотѣ на квартирѣ своего предсѣдателя кап. 1 р. Новопашеннаго устроилъ сообщеніе о Синопскомъ боѣ.

ПРАГА

— 14 февраля состоялось общее собраніе каютъ-компаніи въ Прагѣ, посвященное организаціоннымъ вопросамъ.

ПРАГА

14 марта въ одной изъ самыхъ большихъ залъ въ Прагѣ («Славянскій Островъ») состоялся концертъ-балъ Галлиполійскаго Землячества, устроенный дамскимъ комитетомъ, подъ предсѣдательствомъ К. Д. Асѣевой и галлиполійцами. За нѣсколько дней передъ этимъ въ чешской печати появился рядъ статей и замѣтокъ, посвященныхъ галлиполійцамъ.

Устроители обратились къ извѣстной писательницѣ и славянской дѣятельницѣ Боженѣ Виковой - Кунетицкой съ просьбой быть «протекторомъ» бала, на что она любезно согласилась. Кромѣ того, большое участіе въ организаціи приняли чешскіе дамы, организовавшія одинъ изъ буфетовъ и помогавшія распространить билеты.

Огромный бѣлый залъ, убранный національными флагами, гирляндами, транспарантами и панно съ галлиполійскими видами, имѣлъ очень нарядный видъ.

По окончаніи концертнаго отдѣленія электричество потухло, на эстрадѣ вспыхнулъ галлиполійскій крестъ и оркестръ сыгралъ общеславянскій гимнъ «Гей славяне», выслушанный присутствующими стоя.

Затѣмъ состоялся балъ.

Подписка на льготныхъ условіяхъ на выпускъ II труда В. Н. Доманевскаго — «Міровая война» закрывается 1 апрѣля (лично у генерала Репьева, 81, рю Мадемуазель, въ дни и часы занятій на Военно-научныхъ курсахъ). Въ апрѣлѣ-маѣ предположено напечатаніе Выпуска II: «Достиженія сторонъ за первый мѣсяцъ операціи — августъ», съ картой сербско-салоникскаго фронта и 15-18 схемами операцій.

ПЕРЕКЛИЧКА НА ФЛОТѢ

Въ настоящее время моряки, разбросанные по всему міру образовали въ главныхъ центрахъ разсѣянія слѣдующія 35 организацій:

Алжиръ. Россійское военно-морское объединеніе.

Алжиръ. Группа объединенія корабельныхъ гардемаринъ выпуска 1922 г.

Афины. Каютъ-компанія.

Берлинъ. Союзъ взаимопомощи служившихъ на русскомъ военномъ флотѣ.

Бѣлградъ. Общество моряковъ русскаго военнаго и коммерческаго флотовъ въ королевствѣ С. Х. С.

Бѣлградъ. Кружокъ бывшихъ воспитанниковъ Морского корпуса.

Брно. Отдѣлъ Морского кружка «Звено».

Брюссель. Союзъ морскихъ офицеровъ въ Бельгіи.

Бухарестъ. Кружокъ бывшихъ офицеровъ Россійскаго флота.

Гараджа. Объединеніе морскихъ офицеровъ въ Гараджѣ.

Гельсингфорсъ. Общество взаимопомощи морскихъ офицеровъ въ Финляндіи.

Гельсингфорсъ. Группа Русскихъ морскихъ офицеровъ эмигрантовъ въ Финляндіи.

Загребъ. Кружокъ питомцевъ Морского Училища и Морского Корпуса.

Каттаро. Каттарскій кружокъ бывшихъ офицеровъ Императорскаго Россійскаго флота.

Копенгагенъ. Морская группа.

Ліонъ. Кружокъ бывшихъ воспитанниковъ Морского корпуса и отдѣльныхъ гардемаринскихъ классовъ.

Манилла. Группа при Союзѣ Участниковъ Великой и гражданской войны.

Нанси. Сборная группа объединенія корабельныхъ гардемаринъ выпуска 1922 г.

Нью-Іоркъ. Союзъ бывшихъ морскихъ офицеровъ въ Америкѣ.

Парижъ. Каютъ-компанія морск. офицеровъ.

Парижъ. Военно-Морской Историческій кружокъ.

Парижъ. Касса офицеровъ Гвард. экипажа.

Парижъ. Касса взаимопомощи бывшихъ чиновъ линейнаго корабля «Императрица Марія».

Парижъ. Группа объединенія корабельныхъ гардемаринъ выпуска 1922 г.

Парижъ. Междувыпускной центръ выпусковъ: 1918, 1920 и 1922 годовъ.

Пильзенъ. Объединеніе Морскихъ организацій въ Чехословацкой республикѣ.

Пильзенъ. Группа офицеровъ флота.

Прага. Каютъ-компанія морс. офиц.

Ревель. Касса взаимопомощи моряковъ.

Рига. Объединеніе служившихъ на Росс. флотѣ.

Санъ-Франциско. Каютъ-компанія морс. оф.

Тунисъ. Отдѣлъ общества Русскихъ офицеровъ.

Тунисъ. Группа объединенія корабельныхъ гардемаринъ выпуска 1922 г.

Харбинъ. Морская группа.

Шанхай. Морская группа при Союзѣ арміи и флота.

АНГЛІЯ

Въ среду, 20 февраля, въ «Русскомъ Домѣ» состоялось годовое общее собраніе О-ва Взаимопомощи б. Военнослужащихъ въ Великобританіи (Мѣстное Военн. О-во). Предсѣдателемъ этого собранія былъ избранъ ротмистръ Шиттъ.

Правленіе было полностью переизбрано:

Предсѣдатель правленія: г.-л. В. П. Гальфтеръ (б. к-ръ Л.-Гв. Московскаго полка); тов. предсѣдателя г.-л. кн. С. К. Бѣлосельскій-Бѣлозерскій; секр. поруч. Барачевскій; казначей поруч. бар. Минквицъ.

ФРАНЦІЯ

Союзъ офицеровъ Кавказской арміи. Очередное собраніе состоялось 9-го марта. Ген. Шатиловъ сдѣлалъ сообщеніе: «Битлисская операція и служба развѣдки на Кавказѣ».

Союзъ ливенцевъ. 10 марта, въ ресторанѣ Перрокэ Веръ по случаю пріѣзда св. кн. Ливена состоялось собраніе-обѣдъ членовъ союза ливенцевъ.

3-й Московскій корпусъ. Общее собраніе б. кадетъ 3 Моск. кад. корпуса состоялось 10 марта.

Слѣдующій № 7 «Часового» выйдетъ 10-го апрѣля
Озаботьтесь подпиской заблаговременно

Украинскіе гусары. Очередное собраніе офицеровъ 15-го гусарскаго Украинскаго Вел. Кн. Ксеніи Александровскаго полка состоялось въ мартѣ 2 раза.

Константиновцы - артиллеристы. Въ среду, 27 марта, въ 122-ую годовщину основанія Дворянскаго полка (позднѣе — Константиновскаго артиллерійскаго училища) въ Союзѣ Галлиполійцевъ былъ отслуженъ молебенъ съ литіей объ усопшихъ.

30 марта, тамъ же въ Союзѣ Галлиполійцевъ быв. восп. училища устраивается ужинъ.

8-ая Кавалерійская Дивизія. Очередной обѣдъ чиновъ дивизіи состоялся 17-го сего марта.

Иркутскаго военно-окружнаго суда сослуживцевъ проситъ откликнуться по адресу «Часового» коллежск. ассесоръ Я. І. Шутко.

Константиновское Кіевское военное училище. Состоялось собраніе и товарищескій обѣдъ.

Дроздовскій артилл. дивиз. — 24 февраля состоялось общее собраніе.

Союзъ Росс. Кад. Корп. — 25 февраля состоялось собраніе Правленія Союза.

Конные дроздовцы — 3 марта состоялось общее собраніе всѣхъ чиновъ.

Кавказская туземная дивизія. — 28 февраля, въ день полковыхъ праздниковъ Татарскаго, Чеченскаго и Ингушскаго состоялся общій обѣдъ Кавказской Туземной дивизіи.

Желѣзнодорожный батальонъ. — 2 марта состоялся вечеръ батальона.

Гренадерское объединеніе. — 24 марта состоялся балъ Гренадерскаго объединенія.

Союзъ железнодор. и автомоб. войскъ. — 15 февраля состоялось общее годичное собраніе.

Бронепоѣздники. — 3 марта состоялось общее собраніе бронепоѣздныхъ артиллеристовъ.

4 стрѣлковая желѣзная бригада. — 3 марта состоялось общее собраніе чиновъ бригады.

Алексѣевскій пѣх. п. — 3 марта состоялось общее собраніе чиновъ. 16 марта — полковой вечеръ.

Одесское военное училище Очередная встрѣча бывшихъ воспитанниковъ и служившихъ состоялась 10 марта.

Московское Инженерное училище. Общее собраніе состоялось 10 марта.

Конные гренадеры. 9 марта состоялось общее собраніе.

1-ый кадетскій корпусъ. Общимъ собраніемъ отдѣла бывш. кадетъ 1-го кадетскаго корпуса во Франціи, состоявшемся 2 марта с. г., было выбрано новое правленіе въ слѣдующемъ составѣ: С. Е. Савичъ (предсѣдатель), члены: В. М. Колотинскій, Л. И. Кульневъ, Г. Н. Конради, Г. А. Симсъ, Ф. И. Бостремъ, А. Г. Бенземанъ.

Кадеты 1-го Кад. Корпуса. — 2 марта состоялось празднованіе 197-ой годовщины основанія Корпуса.

Одесское военное училище. Инициативная группа бывш. воспитанниковъ Одес. Воен. Уч. проситъ своихъ товарищей сообщить свои адреса.

Объединенія б. юнкеровъ Тифлисскаго училища. Мы получили свѣдѣнія, что помимо Объединенія б. юнкеровъ Тифлискаго училища въ Парижѣ

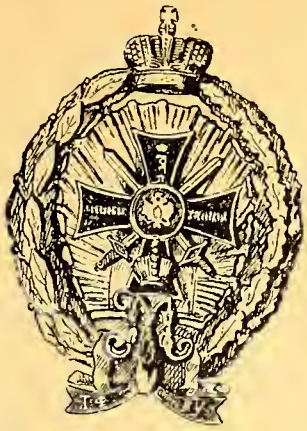

Знакъ Тифлисскаго Военнаго Училища

(адресъ правленія: A. Savtchenko, 5, rue dse Gobelins, Paris 13.

существуетъ Объединеніе въ Югославіи (адресъ правленія: И. С. Петрову-Денисову. Бѣлградъ. Каторска ул. № 9).

Возглавляетъ объединеніе старѣйшій юнкеръ— генер.-майоръ Захарій Андреевичъ Мартыновъ (вып. 1878 г.). Секретаремъ правленія состоитъ причислен. къ генер. штабу полковникъ Иванъ Саввичъ Петровъ-Денисовъ (вып. 1907 г.).

Ямбургскій Уланскій, Е. И. В. Вел. Кн. Маріи Александровны полкъ. Предсѣдатель Объединенія и Командиръ Кадра полка: полковникъ М. Н. Мураховскій, Адресъ Jougoslavija, Scople, Окружна Больница.

РАЗЫСКИВАЮТСЯ

Офицеры Русской Арміи: Антоній Ивановичъ **ПИВОВАРОВЪ** и Антоній **ДРИЛЬ.** Оба уроженцы Полтавской губерніи и, будто бы, въ 1928 году находились въ Болгаріи.

Родственники и друзья разыскиваютъ слѣдующихъ лицъ, адреса которыхъ желательно было бы получить Глав. Правл. Союза 28, av. de Chevreuse, Clamart Seine, France.

1) Подпоруч. 98-го Юрьевского полка Александра Семен. **Сушкевича;**

2) Полк. Адъют. 64-го Казанскаго полка Ивана Константиновича **Скворцова;**

3) Андрея Федоровича **Гуньбе,** оконч. кадетск. корпусъ въ Варшавѣ и выпущеннаго въ саперныя части въ 1915-1916 году.

Незабытыя могилы

† Полковникъ П. И. Головикъ.

Бѣлгородскіе Уланы съ большимъ прискорбіемъ извѣщаютъ, что 8 сего марта въ 11 часовъ дня въ Русской Санаторіи имени генерала барона Врангеля скончался ихъ доблестный однополчанинъ полковникъ Павелъ Ивановичъ Головинъ, проведшій всю Великую и гражданскую войну въ рядахъ Арміи.

Погребеніе состоялось 9 сего марта въ 14 ч.

30 м. на православномъ кладбищѣ города Бѣлграда.

За секретаря Общества Единенія Бѣлгородскихъ Уланъ Ротмистръ **Яблонскій.**

† Полковникъ Г. А. Даниловскій.

25 февраля, послѣ продолжительной тяжкой болѣзни, въ госпиталѣ «Отель Діе» тихо скончался полковникъ лейбъ-гвардіи Егерскаго полка Глѣбъ Анатольевичъ Даниловскій.

† Штабсъ-капитанъ Царевскій.

5-го марта въ одномъ изъ госпиталей Парижа скончался послѣ тяжкой болѣзни шт.-кап. Марковскаго п. полка Александръ Ивановичъ Царевскій.

† Ген.-майоръ Сулинъ

17 февраля (2 марта) въ «Русскомъ Домѣ» въ С.- Женевьевъ де Буа скончался генералъ-майоръ Иванъ Ивановичъ Сулкинъ.

† Ген.-адъютантъ Луцевичъ.

Скончался старѣйшій лейбъ-драгунъ генералъ-адъютантъ Луцевичъ.

† Полковникъ Нащокинъ.

2-го марта въ г. Сараево скончался полковникъ Лейбъ-Гв. Измайловскаго полка Сергѣй Александровичъ Нащокинъ. Измайловцы-парижане служили по немъ панихиду 17-го с. марта.

† Хорунжій Лакуевъ.

Въ ночь на 7-е марта скончался послѣ тяжкой болѣзни хорунжій Терскаго каз. войска Константинъ Васильевичъ Лакуевъ.

† Полковникъ Сокольскій.

8-го марта въ Кнютэнжъ скончался предсѣдатель отдѣленія Союза галлиполійцевъ полковникъ И. И. Сокольскій. 17 марта галлиполійцы и александровцы служили по немъ панихиду. Покойный былъ однимъ изъ наиболѣе любимыхъ и почитаемыхъ штабъ-офицеровъ-галиполійцевъ.

† Юнкеръ Кургановъ.

3-го марта, въ 5 ч. 30 м. утра скончался въ Тунисѣ юнкеръ Сергѣй Андреевичъ Кургановъ.

† Г. Э. Берхманъ.

Въ концѣ февраля въ Марсели скончался одинъ изъ старѣйшихъ и заслуженныхъ нашихъ офицеровъ генералъ-отъ-инфантеріи Георгій Эдуардовичъ Берхманъ.

Въ лицѣ покойнаго генерала Берхмана сошелъ въ могилу доблестный офицеръ Кавказской арміи, носитель лучшихъ традицій Кавказскихъ войскъ, отличный начальникъ, прекрасный сослуживецъ и человѣкъ съ благороднымъ сердцемъ и рыцарской душой.

Вѣчная ему память.

А. С.

Фирма П. М. КУЗМИЧЕВЪ съ С-ми отправляетъ

ПОСЫЛКИ ВЪ РОССІЮ

Изъ Гамбурга съ гарантіей германской почты

№ 2 ЦѢНА 70 ФРАНК.	№ 4 ЦѢНА 85 ФРАНК.	№ 3 ЦѢНА 125 ФРАНК.
100 г. Чая KUSMI	500 г. Чая KUSMI	1.000 г. Чая KUSMI
400 г. Кофе KUSMI	500 г. Какао KUSMI	1.000 г. Кофе KUSMI
2.000 г. Рису	1.000 г. Рису	1.500 г. Рису
1.000 г. Манной крупы	1.000 г. Манной крупы.	1.000 г. Манной крупы
1.000 г. Тапіока.	1.000 г. Муки пшеничной.	
Пошлина около 2 рублей.	Пошлина около 6 р. 30 к.	Пошлина около 9 р. 50 к.

Въ цѣну включены всѣ расходы по упаковкѣ и отправкѣ посылки германской почтой, какъ цѣнный пакетъ. Квитанція почты передается заказ-чику.

Заказы и переводы просятъ направлять въ Контору журнала «Часовой».

„РОССІЯ и СЛАВЯНСТВО“

большая еженедѣльная иллюстрированная газета при ближайшемъ участіи

ПЕТРА СТРУВЕ

Органъ національно-освободительной борьбы и славянской взаимности.

Редакторъ **К. І. ЗАЙЦЕВЪ.**

Въ каждомъ номерѣ — литературная газета.

Адресъ редакціи и конторы:

Цѣна отдѣльнаго номера во Франціи — 60 сент.

Подписная цѣна во Франціи: на 1 мѣс.—2 ф. 40

На 3 мѣс. — 6 фр.; на 6 мѣс. — 12 фр.; на 1 г. — 24 фр.

ПРИНИМАЕТСЯ ПОДПИСКА НА 1929 Г.

на газету

НОВОЕ ВРЕМЯ

Основана А. С. Суворинымъ въ 1876 г. въ Санктъ-Петербургѣ

Въ предѣлахъ	1 мѣс.	3 м.	6 м.	12 м.
Кор. С. Х. С.	45 дин.	125 д.	250 д.	400 д.
Заграницу	1 дол.	—	5 д.	10 д.

Подписка принимается съ 1 и 15 числа каждаго мѣсяца въ гл. конторѣ газеты: Бѣлград, Топличинъ Венацъ, 4 тел. № 42-79 и во всѣхъ контръ-агентствахъ газеты.

Розничная продажа въ Кор. С.Х.С. 2 дин. за экз.

Imprim. PASCAL, 13, Rue Pascal, PARIS-5e

Le gérant J. BERODIER

№ 7-8

«La Sentinelle»

BI-MENSUEL

PRIX 4 FRS

EN FRANCE

ET A L'ETRANGER

№ 361-4
изъ книгъ
Жадыкина

ЧАСОВОЙ

ИЛЛЮСТРИРОВАННЫЙ ВОЕННЫЙ И МОРСКОЙ ЖУРНАЛЪ-ПАМЯТКА

подъ редакціей В. В. ОРѢХОВА и Евгенія ТАРУССКАГО

Памяти Главнокомандующаго

Въ Русскомъ Зарубежіи,

гдѣ самой значительной,

самой спаянной и самой активной частью является

Русское Воинство,

чѣмъ была до сихъ поръ русская военная печать?

НИЧѢМЪ.

чѣмъ она должна быть?..

ВСѢМЪ.

Соратники!

поддержать

„Часового"

зависитъ отъ Васъ.

Если Вамъ дорога связь между русскими военными организаціями, если Вы дорожите русскимъ военнымъ словомъ, если Вы прислушиваетесь къ мнѣнію Предсѣдателя Русскаго Обще-Воинскаго Союза и его помощниковъ, признавшихъ **необходимость** русскаго военнаго органа связи за-рубежомъ, то подпишитесь немедленно на иллюстрированный военный и морской журналъ-памятку

„ЧАСОВОЙ"

Органъ связи русскаго воинства за рубежомъ
подъ редакціей В. В. Орѣхова и Евгенія Тарусскаго.

Подписная цѣна

ВО ФРАНЦІИ			ЗАГРАНИЦЕЙ		
На 3 мѣс.	— 9 франк.		На 3 мѣс.	— 12 франк.	
„ 6 „	— 18 „		„ 6 „	— 24 „	
„ 12 „	— 36 „		„ 12 „	— 48 „	

Подписавшіеся на 12 мѣсяцевъ получатъ безплатное приложеніе на выборъ. „Русскій Военный Календарь-Памятку" на 1929 г. (2 изданіе) или „Эпиграмъ Одиссеи"—романъ Евгенія Тарусскаго.

Редакція и Контора: «La Sentinelle» 6, rue Cannebiere, Paris 12

ЗА ЧТО МЫ БОРЕМСЯ?

За поруганную Вѣру и оскорбленныя святыни ея...
За освобожденіе Русскаго Народа отъ ига коммунистовъ...
За то, что бы истинная свобода и право царили на Руси...

(Слова ген. Врангеля).

1921 годъ. Галлиполи.

Парижъ, 25 апрѣля 1929 г.

Въ годовщину смерти нашего Главнокомандующаго, когда за цѣлый годъ сѣрыхъ будней и постигшихъ насъ новыхъ тяжелыхъ испытаній отошла первая острая горечь и боль этой безмѣрной утраты, мы должны оцѣнить то великое и святое дѣло, которое было совершено свѣтлымъ его геніемъ.

Главнокомандующій всталъ во главѣ насъ въ самыя тягчайшія минуты бѣлаго движенія. Мы были побѣждены, потеряли волю къ побѣдѣ, дальнѣйшая борьба, казалось, была лишена всякаго смысла.

Генералъ Врангель вновь возродилъ духъ Арміи: короткая эпопея Крыма, сейчасъ еще такая близкая и живущая въ памяти каждаго изъ насъ, въ исторической перспективѣ станетъ одной изъ самыхъ блестящихъ страницъ военной исторіи.

Подвигъ Врангеля при Перекопѣ — подвигъ Леонида при Ѳермопилахъ, только въ болѣе трудныхъ и сложныхъ условіяхъ.

Побѣжденная армія на клочкѣ земли, безъ снабженія, съ незажившими ранами, оборванная и полуголодная, была возсоздана вновь, получила вѣру въ побѣду и двинулась въ неравный бой съ полчищами врага, владѣющаго необъятной страной.

Отброшенная врагомъ къ морю, эта Армія въ стройномъ порядкѣ, безъ безчинствъ и съ сохраненіемъ дисциплины, была переброшена въ чуждыя страны и, подчинившись высокому авторитету Вождя, занялась мирнымъ трудомъ, девять лѣтъ подрядъ лелѣя мысль о возвращеніи съ оружіемъ въ рукахъ на Родную землю.

Все это мы могли сдѣлать только вѣря, вѣря и вѣря...

Мы вѣрили Генералу Врангелю. Вѣрили безотчетно... Его личность была настолько свѣтла, обаятельна и велика, что одно его присутствіе подымало духъ и заставляло биться сердца. Однимъ словомъ, однимъ жестомъ, онъ могъ бы послать сотни изъ насъ на вѣрную смерть. Это не былъ романтизмъ рыцарскихъ временъ, это не могло быть и поклоненіемъ военному генію, — судьба не дала Главнокомандующему возможности быть Вождемъ побѣдоносной арміи.

Это была вѣра въ человѣка, вѣра въ его высокія качества и преклоненіе передъ носителемъ Бѣлой Идеи, за которую тысячи нашихъ братьевъ положили свои жизни. Главнокомандующій это зналъ и никогда не злоупотреблялъ своей страшной моральной властью надъ массами людей. Скромно, не рисуясь и не думая о себѣ, онъ постарался обезпечить жизнь и сносное существованіе людей, вырванныхъ имъ изъ котла бушующей ненависти и безпощадной мести.

Но, дѣлая это, онъ не переставалъ твердить, что, заботясь о своемъ личномъ устройствѣ, совершенствуясь въ своихъ знаніяхъ, улучшая свою будничную жизнь, каждый изъ насъ долженъ думать о будущемъ и о томъ, что въ переживаемое нами кровавое и смутное время мы не можемъ остаться инертными къ судьбамъ своей Родины.

Въ одномъ изъ своихъ послѣднихъ разговоровъ, онъ сказалъ:

— Каждый русскій офицеръ, солдатъ, гражданинъ долженъ участвовать въ борьбѣ противъ Краснаго Хама. Часъ возмездія близокъ!.. И позоръ ляжетъ на тѣхъ трусовъ и шкурниковъ, которые умоютъ руки передъ развязкой. Ихъ совѣсть отвѣтитъ за нихъ передъ потомками. Такъ когда-то итальянскія женщины и дѣти оплевывали тѣхъ, кто отказался идти въ отряды Гарибальди».

Онъ вѣрилъ въ то, что Армія, возрожденная имъ къ жизни и къ вѣрѣ, сыграетъ свою роль и сумѣетъ на дѣлѣ доказать, что ей дороги завѣты Вождей и память о жертвахъ, павшихъ за Родину

Съ вѣрой въ Армію, въ ея честь и въ ея свѣтлое будущее Онъ отошелъ въ вѣчность. Послѣдними словами его была молитва за Армію.

«Боже, спаси Армію!»

Мы переживаемъ жестокое время, подлое время торжества зла и паденія человѣческой чести. Но, реакція уже близка.

Отъ насъ зависитъ, отъ насъ самихъ: остаться-ли честными русскими воинами и слѣдовать свѣтлымъ завѣтамъ почившаго Вождя или сдѣлаться проходимцами безъ чести, совѣсти и традицій.

До сихъ поръ людей второй категоріи среди Русскаго Воинства было очень мало и, окинувъ мысленнымъ взоромъ все величіе пройденнаго крестнаго пути, мы можемъ сказать съ твердой увѣренностью, что *Русская Армія, не сходящая съ честнаго и открытаго пути Генерала Врангеля, руководимая вѣрнымъ его завѣтамъ Вождемъ, доведетъ свое святое дѣло до конца.*

А когда придетъ этотъ конецъ, такъ страстно и желанно ожидаемый, смутные полки склонятъ свои знамена надъ могилой Того, кто насъ спасъ, нами жилъ, въ насъ вѣрилъ.

Вѣчная память и вѣчная скорбь о Вождѣ Великомъ и Незабвенномъ!

О ВРАНГЕЛѢ

ПРИКАЗЫ ПО ОБЩЕ-ВОИНСКОМУ СОЮЗУ

Шуаньи. № 1. 22 апрѣля 1928 г.

Сегодня волею Божіей скончался горячо любимый и высокочтимый соратниками Главнокомандующій Русской Арміей **баронъ Петръ Николаевичъ Врангель.**

Глубоко скорблю со всѣми о столь безвременной и тяжкой утратѣ. Миръ его праху и вѣчная память.

Въ Великую Войну баронъ Врангель началъ свое славное боевое поприще геройской атакой во главѣ 3-го эскадрона Конной Гвардіи, взявши въ конномъ строю дѣйствующую германскую батарею. Затѣмъ блестяще командовалъ кавалерійскими частями до дивизіи включительно.

Въ Гражданскую войну, командуя различными частями Добровольческой Арміи, онъ одержалъ рядъ славныхъ побѣдъ.

Съ назначеніемъ Главнокомандующимъ Добровольческой Арміей вселилъ въ нее духъ, давшій ей возможность вести долгую, тяжелую борьбу съ превосходными силами враговъ.

Послѣ безпримѣрной эвакуаціи Крыма, генералъ баронъ Врангель на чужбинѣ, при самыхъ тяжелыхъ обстоятельствахъ, сохранилъ кадры доблестныхъ частей Арміи.

Благодарное чувство къ заслугамъ горячо любимаго Главнокомандующаго барона Врангеля будетъ вѣчно жить въ сердцахъ его соратниковъ и всѣхъ русскихъ людей.

ВЕЛИКІЙ КНЯЗЬ **НИКОЛАЙ НИКОЛАЕВИЧЪ.**

ПРИКАЗЪ ГЕНЕРАЛА КУТЕПОВА

г. Парижъ № 8. 14 Іюля 1928 г.

Настроеніе общественныхъ круговъ всего Русскаго Зарубежья съ особой яркостью подчеркнуло исключительное значеніе нашего военнаго единства, выявившагося съ такою силою въ пережитые нами дни кончины Главнокомандующаго, Генерала Врангеля.

Съ полной убѣжденностью можно сказать, что, такъ называемое, разложеніе эмиграціи коснулось, главнымъ образомъ, тѣхъ ея элементов, кои стояли внѣ воинскихъ организацій. Такія явленія, какъ преступная смѣна вѣхъ и т. п., удѣлъ не состоящихъ въ твердыхъ военныхъ организаціяхъ, такъ какъ послѣднія служатъ сдерживающимъ началомъ.

Чѣмъ ближе моментъ паденія совѣтской власти, тѣмъ крѣпче мы должны держаться нашихъ воинскихъ организацій.

Только этимъ мы принесемъ Россіи будущаго ту пользу, которую она вправѣ разсчитывать получить отъ Зарубежнаго Воинства, въ дѣлѣ создапія Арміи, отвѣчающей потребностямъ возрожденной Родины.

Въ настоящее время первѣйшая и главнѣйшая наша задача заключается въ единеніи и сохраненіи тѣхъ завѣтовъ, кои въ насъ заложены прежней нашей службой подъ увѣнчанными славой Императорскими Знаменами и той, по истинѣ, героической, борьбой, которую русскіе офицеры, солдаты и казаки выдержали съ поработителями Русскаго Народа.

1920 г. Въ Мелитополѣ

Даже враги, послѣдуя минувшую войну, отдали должное нашей доблести и выносливости, поставивъ въ этомъ отношеніи нашу Армію на первое, вполнѣ ею заслуженное, мѣсто.

Но, къ сожалѣнію, нельзя не указать и нѣкоторыхъ, присущихъ намъ, недостатковъ — невыдержанности въ долгихъ усиліяхъ и нетерпѣніи.

У насъ нѣтъ упорства и настойчивости.

Докажемъ же въ переживаемое нами лихолѣтіе, что Русское Зарубежное Воинство не только сохранило доблесть и завѣты нашей старой Арміи, но, путемъ трудной эмигрантской жизни, научилось выдержкѣ и длительнымъ усиліямъ и, несмотря на подчасъ тяжелыя условія, сохранило свою военную организацію и съумѣетъ довести ее до момента возрожденія своей Родины, чтобы помочь ей создать прежнюю могучую и славную Армію.

Русскій Обще-Воинскій Союзъ долженъ составить дѣйствительно общую и мощную организацію, послушную волѣ нашего Верховнаго Главнокомандующаго, Его Императорскаго Высочества Великаго Князя Николая Николаевича.

Генералъ-отъ-Инфантеріи **Кутеповъ.**

Врангель въ его приказахъ

Ничто такъ не рисуетъ военнаго начальника, какъ боевые приказы. Въ нихъ всегда талантливый полководецъ выражаетъ силу своей мысли, пафосъ вѣры въ побѣду и настойчивость въ завершеніи себѣ поставленной цѣли.

Кто не помнитъ приказовъ Петра Великаго, Суворова, Наполеона?.. Въ нихъ всегда была страшная сила и выраженіе своего превосходства надъ врагомъ.

Мы хотимъ въ этомъ номерѣ, посвященномъ нашему незабвенному Главнокомандующему, напомнить нѣсколько его приказовъ, которые такъ сильно рисуютъ весь его обликъ. Главнокомандующій не былъ побѣжденъ, — это признано всѣми и только жестокая судьба и то тяжелое наслѣдство, которое досталось ему, заставили его оставить тотъ жалкій кусокъ Родной Земли, гдѣ ему суждено было показать себя поистинѣ большимъ военноначальникомъ и Вождемъ.

ОБРАЩЕНІЕ КЪ РУССКИМЪ ЛЮДЯМЪ

Слушайте, русскіе люди, за что мы боремся:

За поруганную вѣру и оскорбленныя святыни ея.

За освобожденіе русскаго народа отъ ига коммунистовъ, бродягъ и каторжниковъ, въ конецъ разорившихъ Святую Русь.

За прекращеніе междуусобной брани.

За то, что бы крестьяне, пріобрѣтая въ собственность обрабатываемую ими землю, занялись мирнымъ трудомъ.

За то, чтобы истинная свобода и право царили на Руси.

За то, чтобы русскій народъ самъ выбралъ бы себѣ Хозяина.

Помогите мнѣ, русскіе люди, спасти Родину.

Генералъ Врангель.

ПРИКАЗЪ КАВКАЗСКОЙ ДОБРОВОЛЬЧЕСКОЙ АРМІИ

Минеральныя Воды № 3 20 января 1919 года.

Славныя войска Кавказской Добровольческой Арміи!

Доблестью Вашей Сѣверный Кавказъ очищенъ отъ большевиковъ.

Большевицкая армія разбита, остатки ея взяты въ плѣнъ. Въ однихъ только послѣднихъ бояхъ Вами захвачено 8 броневыхъ поѣздовъ, 200 орудій, 300 пулеметовъ, 21 тысяча плѣнныхъ и иная несмѣтная военная добыча. Еще недавно, въ октябрѣ мѣсяцѣ, большевицкая армія насчитывала 100.000 штыковъ съ огромнымъ числомъ орудій и пулеметовъ, — теперь отъ этой арміи не осталось и слѣда... Полчища врага разбились о доблесть Вашу. — Васъ было мало, у Васъ подчасъ не хватало снарядовъ и патроновъ, но Вы шли за правое дѣло спасенія Родины, шли смѣло, зная, что «не въ силѣ Богъ, а въ правдѣ...»

Кубанскіе орлы! Вамъ обязана родная Кубань за избавленіе отъ ужаса крови, насилія и разоруженія. Изгнавъ врага изъ родныхъ станицъ, Вы отбросили его въ безводныя Астраханскія степи, Вы протянули руку помощи родному Тереку, гибнущему въ неравной войнѣ.

1920 г. Въ Константинополѣ.

Славные Терцы, храбрые Кабардинцы, Черкесы и Осетины. Вы долго боролись съ неравнымъ врагомъ, ожидая помощи. Она пришла въ лицѣ нашей Арміи и Вы, какъ одинъ, стали въ ея ряды.

Герои стрѣлки, доблестная пѣхота, славные артиллеристы! Вы, кучка вѣрныхъ сыновъ Россіи, свершили свой крестный путь въ палящій зной, ненастье и стужу, на равнинахъ Кубани, въ Ставропольскихъ степяхъ, въ горахъ Ингушетіи и Чечни... Отъ Чернаго и до Каспійскаго моря прошла наша Армія, побѣдоносно гоня врага, возвращая несчастному населенію миръ и благоденствіе.

Какъ Вашъ Командующій и какъ одинъ изъ сыновъ несчастной, истерзанной и опозоренной Россіи, земно кланяюсь Вамъ, герои Кавказской Добровольческой Арміи, — и твердо вѣрю, что доблестью Вашей гибнущая родина будетъ спасена...

Генералъ-Лейтенантъ Врангель.

ПРИКАЗЪ

27 ноября 1919 г. № 709 г. Зміевъ

Славныя войска Добровольческой Арміи!

Смерть, разореніе и позоръ грозятъ населенію.

Врагъ напрягъ всѣ силы, стремясь вырвать побѣду изъ Вашихъ рукъ. Волна красной нечисти готовится вновь залить освобожденные Вами города и села.

Въ этотъ грозный часъ, волею Главнокомандующаго, я призванъ стать во главѣ Васъ. Я выполню свой долгъ въ глубокомъ сознаніи отвѣтственности передъ Родиной. Мы сражаемся за правое дѣло — а правымъ владѣетъ Богъ.

Наша армія борется за родную вѣру и счастье Россіи.

Къ творимому Вами святому дѣлу я не допущу грязныхъ рукъ.

Ограждая честь и достоинство Арміи, я безпощадно подавлю темныя силы, — погромы, грабежи, насилія, произволъ и пьянство будутъ безжалостно караться мною.

Я сдѣлаю все, чтобы облегчить Вашъ крестный путь — Ваши нужды будутъ моими. Ограждая права каждаго, я требую исполненія каждымъ долга передъ Родиной — передъ грозной дѣйствительностью личная жизнь должна уступить мѣсто благу Родины.

Съ нами тотъ, кто сердцемъ русскій и съ нами будетъ побѣда! **Генералъ Врангель.**

ПРИКАЗЪ
ГЛАВНОКОМАНДУЮЩАГО В. С. Ю. Р.

г. Севастополь № 2900 22 марта 1920

Приказомъ отъ 22-го марта за № 2899 я назначенъ генераломъ Деникинымъ его преемникомъ.

Въ глубокомъ сознаніи отвѣтственности передъ Родиной, я становлюсь во главѣ Вооруженныхъ Силъ Юга Россіи.

Я одѣлалъ все, чтобы вывести армію и флотъ съ честью изъ создавшагося тяжелаго положенія.

Призываю вѣрныхъ сыновъ Россіи напречь всѣ силы, помогая мнѣ выполнить мой долгъ. Зная доблестныя войска и флотъ, съ которыми я дѣлилъ побѣды и часы невзгоды, я увѣренъ, что армія грудью своей защититъ подступы къ Крыму, а флотъ надежно обезпечитъ побережье.

Въ этомъ залогъ нашего успѣха.

Съ вѣрой въ помощь Божью приступимъ къ работѣ. **Генералъ Врангель.**

ПРИКАЗЪ
ГЛАВНОКОМАНДУЮЩАГО РУССКОЙ АРМІЕЙ

Севастополь, 26 августа 1920 г. № 3578.

Начиная съ мая мѣсяца нами былъ произведенъ цѣлый рядъ крупныхъ дессантныхъ операцій. Операціи эти протекали подчасъ въ чрезвычайно тяжелыхъ условіяхъ: выгрузку и погрузку войскъ приходилось производить въ бурную погоду, перегружая людей и лошадей на баркасы и шлюпки подъ огнемъ береговыхъ батарей противника.

Флотъ несетъ одновременно безпрерывную службу по охранѣ Азовскаго и Черноморскаго побережья, а дессантные отряды доблестно сражаются въ рядахъ нашихъ сухопутныхъ силъ.

Считаю своимъ долгомъ отмѣтить блестящую работу флота и принести глубокую благодарность командующему флотомъ адмиралу Саблину и всѣмъ чинамъ флота за ихъ беззавѣтную работу на славу Родины.

Ура, Русскимъ Морякамъ!

Генералъ **Врангель.**

ПРИКАЗЪ
ПРАВИТЕЛЯ И ГЛАВНОКОМАНДУЮЩАГО ЮГА РОССІИ

Севастополь. 29-го октября 1920 г.

Русскіе люди! Оставшаяся одна въ борьбѣ съ насильниками, Русская армія ведетъ неравный бой, защищая послѣдній клочекъ Русской Земли, гдѣ существуетъ право и правда. Въ сознаніи лежащей на мнѣ отвѣтственности, я обязанъ заблаговременно предвидѣть всѣ случайности.

По моему приказанію уже приступлено къ эвакуаціи и посадкѣ на суда въ портахъ Крыма всѣхъ, кто раздѣлялъ съ арміей ея крестный путь, семей военнослужащихъ, чиновъ гражданскаго вѣдомства съ ихъ семьями и отдѣльныхъ лицъ, которымъ могла бы грозить опасность въ случаѣ прихода врага.

Армія прикроетъ посадку, памятуя, что необходимыя для ея эвакуаціи суда также стоятъ въ полной готовности въ портахъ, согласно установленному расписанію.

Для выполненія долга передъ арміей и населеніемъ сдѣлано все, что въ предѣлахъ силъ человѣческихъ. Дальнѣйшіе пути наши полны неизвѣстности. Другой земли, кромѣ Крыма, у насъ нѣтъ. Нѣтъ и государственной казны. Откровенно, какъ всегда предупреждаю всѣхъ о томъ, что ихъ ожидаетъ.

Да ниспошлетъ Господь всѣмъ силы и разума одолѣть и пережить русское лихолѣтіе.

Генералъ Врангель.

ПРИКАЗЪ
ГЛАВНОКОМАНДУЮЩАГО РУССКОЙ АРМІЕЙ

Сремски Карловцы, 11 февраля 1925 г.

№ 15.

По требованію французскихъ властей суда Русской эскадры въ Бизертѣ сданы представителямъ мѣстной морской префектуры.

Разсѣялись по чужой землѣ русскіе моряки, сберегшіе до конца достоинство Андреевскаго флага, и не ихъ вина, если судьба не дала имъ возможности вернуть корабли Отечеству.

Опущенъ флагъ, но живъ духъ Россійскаго Фло та. Яркимъ свѣтомъ горитъ онъ въ душѣ заброшеннаго на чужбину русскаго моряка. Андреевскій Флагъ незримо рѣетъ надъ русскими скитальцами. Съ помощью Божьей онъ вновь осѣнитъ родные корабли.

Сознаніе выполненнаго до конца долга да будетъ утѣшеніемъ вамъ, доблестные моряки въ страдные дни и опорой въ грядущихъ испытаніяхъ.

Дорогому помощнику моему, адмиралу Кедрову, славному адмиралу Беренсу, доблестнымъ гг. офицерамъ и молодецкимъ командамъ низкій поклонъ. **Генералъ Врангель.**

1921 г. Въ Галлиполи.

Генералъ Шатиловъ.

Памяти Генерала Врангеля

1922 г. Въ Сербіи. Среди кадетъ.

Передо мной послужной списокъ генерала Врангеля. Онъ печатается въ этомъ же выпускѣ «Часового». Это одинъ изъ документовъ личнаго архива покойнаго Главнокомандующаго, хранящагося заботами бывшаго его секретаря Н. М. Котляревскаго въ необыкновенномъ порядкѣ въ его домѣ. Архивъ этотъ представляетъ изъ себя исключительную историческую цѣнность, т. к. въ немъ собраны всѣ документы, касающіеся дѣятельности генерала Врангеля.

Передъ тѣмъ, какъ сдать послужной списокъ въ редакцію «Часового», невольно захотѣлось просмотрѣть всѣ стадіи службы покойнаго друга. Одно за другимъ вставали при этомъ воспоминанія о нашихъ встрѣчахъ, о нашей совмѣстной службѣ и о нашихъ, часто одинаковыхъ переживаніяхъ. Почти каждая страница IX-го раздѣла списка, въ которомъ отмѣчается прохожденіе службы, живо возсоздаетъ въ памяти то юную фигуру сотника Аргунскаго полка и ротмистра Конной гвардіи, то начальника дивизіи, то, наконецъ, главнокомандующаго Русской Арміи.

Какъ много общаго во внѣшнемъ видѣ, въ фигурѣ, въ жестахъ у покойнаго Петра Николаевича во всѣхъ этихъ стадіяхъ его жизни. Нѣтъ сомнѣнія въ томъ, что, если бы сохранился его Аргунскій мундиръ, то онъ легко бы могъ надѣть его въ Брюсселѣ. Но какъ сильно перемѣнились его привычки. Много однако сохранилось и общихъ чертъ для всей его жизни.

Хорошо я помню его молодымъ офицеромъ. Это былъ любившій общество свѣтскій человѣкъ, прекраснѣйшій танцоръ и дирижеръ на балахъ и непремѣнный участникъ офицерскихъ товарищескихъ собраній.

Уже въ молодыхъ годахъ онъ имѣлъ удивительную способность необычайно ярко, образно и кратко высказывать свое сужденіе по всевозможнымъ вопросамъ. Это дѣлало его чрезвычайно интереснымъ собесѣдникомъ. Съ другой стороны, онъ обыкновенно не воздерживался высказывать откровенно свои мнѣнія, почему уже тогда имѣлъ недоброжелателей, число которыхъ увеличивалось завистниками его яркой натуры.

Помню, какъ во время Японской войны, говоря объ одномъ нашемъ сослуживцѣ, котораго мы всѣ упрекали въ отсутствіи мужества въ бояхъ и искусстно дѣйствовавшемъ при выполненіи ночныхъ задачъ, онъ высказался, что у него храбрость ночного вора. Такія яркія опредѣленія можно было услышать отъ Петра Николаевича весьма часто.

Не трудно себѣ уяснить, просматривая первыя страницы его послужного списка, что первые годы его службы прошли въ колебаніяхъ въ отношеніи исканій того пути, по которому онъ намѣревался слѣдовать въ отношеніи своей служебной дѣятельности. Окончивъ Горный Институтъ, онъ не воспользовался цензомъ горнаго инженера и поступилъ на военную службу вольноопредѣляющимся. Однако, получивши первый офицерскій чинъ, онъ не остался на военной службѣ, а отправился въ Иркутскъ чиновникомъ для особыхъ порученій при Ген. Губернаторѣ. Но вотъ начинается Японская война и онъ вновь на военной службѣ и однимъ изъ первыхъ добровольцевъ отправляется въ Манчжурію.

Боевая служба въ Манчжуріи дала Петру Николаевичу возможность испытать свои силы въ кровавой борьбѣ. Вѣроятно, тогда только онъ инстинктивно почувствовалъ, что борьба — его стихія, а боевая работа — его призваніе. По возвращенію въ Россію, онъ уже не стремится никуда, кромѣ военной службы. Военныя экспедиціи противъ революціонныхъ выступленій, въ которыхъ создавалась обстановка походной жизни, не обходятся безъ него. Затѣмъ наступаетъ для него спокойная жизнь въ полку, потомъ Академія и наконецъ Міровая война.

Для Петра Николаевича наступаетъ второй періодъ его активной дѣятельности. Его пылкая храбрость, вѣрный глазъ боевого начальника, смѣлость рѣшеній и блестящее ихъ выполненіе, быстро его выдвинули съ должности эскадроннаго командира на положеніе начальника дивизіи. Начавшаяся же революція выявила его дарованія, влiять на массы. При этомъ, важно отмѣтить то, что, какъ и въ послѣдующую его дѣятельность, онъ никогда не шелъ по теченію настроеній, а старался свое вліяніе использовать, въ большинствѣ случаевъ, наперекоръ

имъ, стремясь подчинить своей волѣ тѣхъ, кто долженъ былъ слѣдовать по его указаніямъ.

Онъ никогда не останавливался передъ принятіемъ въ случаѣ надобности рѣшительныхъ мѣръ. Былъ случай, когда онъ, слѣдуя верхомъ по дорогѣ, по которой шли войска, сдѣлалъ замѣчаніе за неотданіе воинской части одному казаку изъ партизанскаго отряда есаула Шкуро. Казакъ этотъ огрызнулся, прибавилъ ходу и отдѣляясь отъ него даже выругался. Не раздумывая ни минуты, генералъ Врангель самъ поскакалъ впередъ догонять казака и, поравнявшись съ нимъ, приказалъ ему остановиться. Когда же казакъ этого не исполнилъ, то Петръ Николаевичъ выхватилъ револьверъ и однимъ выстрѣломъ спѣшилъ его, прострѣливъ ему ногу.

Во время Гражданской войны, Петръ Николаевичъ вступилъ въ ряды Добровольческой Арміи уже послѣ Ледяного похода, испытавъ на себѣ насиліе большевиковъ въ Крыму и едва уцѣлѣвъ отъ того, чтобы оказаться въ топкѣ большевицкаго миноносца.

На югѣ Россіи начался для него третій періодъ его активной работы. Несмотря на то, что Бѣлыя части изобиловали конницей, преимущественно, казачьей, ея дѣйствія носили, до его появленія среди нея, характеръ неувѣренности въ рѣшительности боевыхъ свойствъ конныхъ атакъ. Вступивши первоначально въ командованіе конной дивизіей, онъ быстро ее перевоспиталъ и научилъ дѣйствовать въ конныхъ строяхъ при всякихъ условіяхъ и обстановкѣ. Онъ отказался отъ примѣненія широкаго развертыванія конницы, примѣнявшагося до того времени. Блестящія дѣйствія его дивизіи подъ Армавиромъ и Ставрополемъ обратили на себя вниманіе другихъ начальниковъ конныхъ соединеній и выдвинули его въ положеніе, сначала командира коннаго корпуса, а затѣмъ и Командующаго Арміей. Кромѣ того, генераломъ Деникинымъ на него было возложено формированіе регулярной конницы.

Со вступленіемъ въ должность Командующаго Арміей, для Петра Николаевича открывалась широкая военная дѣятельность; открылись по существу двери къ его стихіи. Ставъ въ положеніе отвѣтственнаго начальника, освѣдомленный о директивахъ Главнаго Командованія, зорко слѣдя за дѣйствіями другихъ армій, онъ крайне остро переживалъ дѣлаемыя ошибки. Будучи проникновеннымъ боевымъ начальникомъ, онъ чрезвычайно вѣрно оцѣнилъ и общую обстановку и ея детали, и не только въ отношеніи своего фронта, но и въ отношеніи другихъ направленій. Начавшійся нашъ отходъ отъ Орла, онъ предсказалъ за нѣсколько недѣль, несмотря на то, что наше выступленіе въ центрѣ нашихъ армій шло безостановочно. Основаніемъ для этого для него явились лишь косвенныя указанія о расположеніи нашихъ наступающихъ частей арміи генерала Май-Маевскаго и нѣкоторыя свѣдѣнія о перегруппировкахъ красныхъ.

Рѣшая самъ каждую операцію, въ учетѣ рѣшительно всѣхъ существующихъ данныхъ и основывая ее на строго задуманномъ планѣ и вытекающемъ изъ него маневрѣ, онъ съ горестью смотрѣлъ на выполненіе операцій на нашемъ центральномъ участкѣ и на другихъ фронтахъ, которыя являлись лишь въ планомѣрномъ выдвиженіи широчайшимъ, безъ крупныхъ резервовъ, фронтомъ, обращавшимъ наши части едва въ его охраненіе.

Предложеніе его для совокупныхъ операцій, не встрѣчали одобренія Главнаго Командованія, видѣвшаго въ немъ честолюбца, стремящагося первымъ войти въ сердце Россіи — Москву Въ результатѣ наступило охлажденіе его со Ставкой, а съ ея стороны и предвзятое къ нему недовѣріе.

Когда положеніе наше на фронтѣ ген. Май-Маевскаго стало весьма тяжелымъ, когда выяснилось сосредоточеніе главной массы красной конницы противъ нашего центра, Ставка запросила генерала Врангеля, что онъ можетъ выдѣлить изъ состава своей Арміи на помощь Май-Маевскому. Отвѣтъ былъ для Ставки неожиданнымъ. Генералъ Врангель предлагалъ отправить три конныхъ корпуса, оставивъ на Царицынскомъ фронтѣ пѣхоту съ конной дивизіей.

1923 г. Сремски Карловцы

Такое рѣшеніе было полнымъ отраженіемъ и до того всегда смѣлыхъ по своему замыслу его дѣйствій. Петръ Николаевичъ былъ убѣжденъ, что успѣхъ нашихъ операцій зависитъ исключительно отъ дѣйствій на главномъ, тогда Харьковскомъ, направленіи и былъ увѣренъ, что намѣчаемыя имъ къ оставленію войска, справятся съ ослабленнымъ противникомъ на Царицинскомъ фронтѣ.

Ставка же въ этомъ предложеніи усмотрѣла честолюбивое его стремленіе выйти на большую Московскую дорогу. Въ концѣ концовъ, на Харьковское направленіе были разновременно вызваны и генералъ Врангель и всѣ три имъ предло-

1904 г. Врангель — сотникъ 2 Аргунскаго каз. полка.

женные къ переброскѣ изъ подъ Царицына корпуса. Между тѣмъ Царицынъ все оставался въ нашихъ рукахъ. Однако, послѣдовательная переброска конницы, а не одновременное ея появленіе и отдѣльно отъ ея командующаго, не оказали Харьковскому фронту никакой почти помощи.

Перебирая дальше послужной списокъ Петра Николаевича, невольно останавливаешь память на обстоятельствахъ его изгнанія изъ предѣловъ Россіи. Это былъ для него тяжелый ударъ. Онъ не могъ предвидѣть такого къ себѣ отношенія, но не колеблясь рѣшилъ ему подчиниться.

Помню, какъ онъ, наружно, совершенно спокойно воспринялъ дѣлаемое ему предложеніе объ оставленіи занимавшейся нами территоріи, но горечь его обиды была чрезвычайно велика. Больше всего онъ тяготился необходимостью разстаться съ Арміей, которой отдалъ всѣ свои силы. Это и привело къ посылкѣ имъ извѣстнаго письма генералу Деникину.

Часто потомъ, вспоминая этотъ фактъ, Петръ Николаевичъ высказывался объ излишней рѣзкости, допущенной имъ въ этомъ письмѣ.

Принятіе имъ Главнаго Командованія въ Крыму, реорганизація Арміи, блестящія ея дѣйствія въ Сѣверной Тавріи и его послѣдующая дѣятельность по сохраненіею Арміи на чужбинѣ, хорошо памятны всѣмъ. Продолжая и теперь работать для продолженія его дѣла, мы всѣ ясно сознаемъ, что только ему одному мы обязаны тѣмъ, что въ насъ крѣпко живъ духъ непримиримой борьбы съ большевиками, что Русская Армія и теперь живетъ на чужбинѣ и что глубоко имъ утвержденныя въ насъ начала Бѣлой Идеи будутъ всегда для насъ и для нашихъ начальниковъ тѣми основами, которыя укажутъ вѣрный путь при всякихъ обстоятельствахъ.

Представляя себѣ въ памяти образъ покойнаго Петра Николаевича, какимъ онъ былъ въ послѣдніе годы его жизни, невольно обращаешь вниманіе на тѣ измѣненія, которыя произошли въ его характерѣ, въ его привычкахъ и въ его сужденіи о людяхъ.

Его уже не привлекало вовсе общество, онъ всячески его избѣгалъ. Онъ находилъ удовольствіе только въ бесѣдахъ съ близкими ему лицами, при чемъ разговоры всегда касались того дѣла, которому онъ служилъ.

Отъ привычки къ достатку, къ матеріальнымъ удобствамъ жизни, не осталось и слѣда. Онъ не только о нихъ не сожалѣлъ, но они являлись для него и ненужными. Прежняя юношеская рѣзкость въ сужденіяхъ о людяхъ смѣнилась необычайной терпимостью и снисходительностью. Обладая самъ исключительными дарованіями, онъ довольствовался имѣть въ числѣ своихъ помощниковъ и сослуживцевъ тѣхъ, кто удовлетворялъ хотя бы только въ отношеніи пригодности къ выполненію той отрасли, которая ему поручалась.

Особенно сильно проявилась его терпимость, вѣрнѣе, доброта къ людямъ въ послѣдніе полгода его жизни. При этомъ особенною мягкостью отличались его слова въ отношеніи къ своимъ недоброжелателямъ. Когда вспоминаешь это время его жизни, то невольно кажется, что, хотя онъ былъ, казалось бы, еще совсѣмъ здоровымъ, но уже имъ предчувствовалась близость кончины. Одинъ изъ хорошо знавшихъ его лицъ, недавно вспоминая о немъ, говорилъ мнѣ, что, по существу, во взглядѣ Петра Николаевича, какъ и въ глазахъ адмирала Колчака, всегда сквозила глубина потустороннего міра.

Невольно, послѣ этого разговора, я обратилъ вниманіе на послѣднюю фотографію покойнаго друга, снятую въ Люксембургѣ, гдѣ онъ провелъ цѣлый день среди близкихъ ему корниловцевъ, довольныхъ и радостныхъ видѣть, послѣ долгаго промежутка времени, своего Главнокомандующаго. На этой фотографіи, дѣйствительно, генералъ Врангель кажется уже не отъ міра сего.....

П. Шатиловъ.

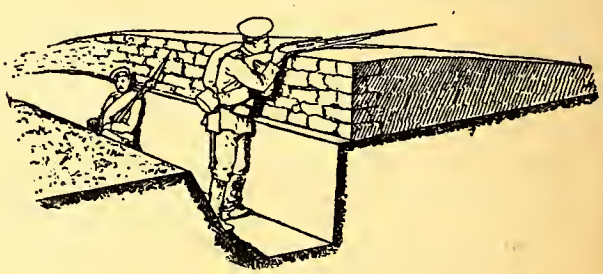

Ген. шт. полковникъ Соколовскій.

На волосокъ отъ смерти

Холодный безснѣжный ноябрь 1918 года въ Ставропольскихъ степяхъ. Генералъ Врангель молніеносными ударами громитъ остатки Таманской Арміи красныхъ, бѣгущихъ на сѣверъ. Кубанцы 1 Кон. Корпуса не знаютъ усталости въ рукахъ своего горящаго энергіей Комкора.

— Нашъ орелъ, — говорятъ о немъ казаки.

Обожаніе, отчетливое исполненіе приказаній царятъ въ нашемъ небольшомъ штабѣ. 11 ноября части Корпуса, выдвинувшись на уступѣ почти на цѣлый переходъ впередъ фланга пѣхоты ген. Казановича, заняли послѣ упорнаго боя линію рѣки Калаусъ. Быстро наступившіе сумерки застали генерала Врангеля со штабомъ у селенія Константиновка, а обѣ дивизіи были впереди въ 10-ти верстахъ.

Въ Константиновкѣ начала работать наша радіостанция и налаживали проволочную связь съ тыломъ. Генералъ Врангель хотѣлъ было ѣхать впередъ къ дивизіи полковника Топоркова въ Петровское, но я уговорилъ его остаться со штабомъ въ Константиновкѣ, т. к. намъ нужно было передать въ штабъ Арміи донесеніе о боѣ.

На ночлегъ штабъ сталъ въ домѣ священника на площади села, а въ ближайшихъ хатахъ размѣстились ординарцы, конвой, въ глубинѣ села расположилась батарея, отставшая отъ коннаго дивизіона, обозы перваго разряда полковъ и летучка Кр. Креста, съ которой къ счастью не было старшей сестры — неизмѣнной спутницы генерала Врангеля — его супруги Ольги Михайловны. Она осталась въ Ставрополѣ, задержанная хозяйственными заботами летучки.

Отдавъ распоряженія на слѣдующій день и передавъ, что было необходимо въ штабъ Арміи, мы спокойно улеглись спать. Передъ сномъ генералъ Врангель сказалъ: «какъ бы насъ ночью не потревожили красные, на вашей душѣ будетъ грѣхъ».

Я доложилъ, что мѣры ближайшаго охраненія приняты — застава въ сторону противника выставлена, а на путяхъ въ Спицевку и Донскую балку днемъ были разъѣзды 1-ой Кон. дивизіи.

Мы заснули, какъ убитые, вмѣстѣ съ офицерами ординарцами въ двухъ комнатахъ. На разсвѣтѣ слышимъ стукъ въ ставню и крики: «нападеніе». Не одѣваясь мы выскочили на крыльцо и услышали безпорядочные выстрѣлы. Ясно, что красные ворвались въ село. Надѣвъ на себя наскоро полушубки и амуницію мы черезъ нѣсколько минутъ уже были на коняхъ, стоявшихъ засѣдланными всю ночь.

Свѣтало. Весь штабъ сгрудился около Комкора и онъ крупной рысью повелъ его черезъ площадь на восточную окраину села. Мимо насъ неслись вскачь повозки, обозы и отдѣльные всадники. Изъ-за оврага, раздѣлявшаго на двѣ части село, по нашей конной группѣ открытъ былъ бѣглый ружейный огонь. Надъ нами засвистали пули. Вдругъ я почувствовалъ, что моя лошадь стала хромать на заднюю ногу и отставать. Около меня держался конный ординарецъ, который остановилъ одну изъ скачущихъ повозокъ и выпрягъ пристяжную лошадь. За угломъ мы пересѣдлали и черезъ нѣсколько минутъ на окраинѣ я догналъ штабъ.

Вдоль окраины села намъ на перерѣзъ двигалась какая-то конная масса. Генералъ Врангель остановился, сказавъ: «чортъ возьми, намъ рѣжутъ путь». Въ это время съ пригорка на противоположномъ концѣ села, гдѣ чернѣла конная масса красныхъ, блеснулъ огонь и черезъ секунду мы увидѣли разрывъ надъ конницей, обтекавшей селеніе съ сѣверо-востока.

— Ну, значитъ это наши, — сказалъ Баронъ. — Поѣзжайте къ этой группѣ и соберите обозы, я думаю это наша конная батарея.

Въ дѣйствительности это оказалась конная батарея и всадники, собранные генераломъ Бѣляевымъ на сѣверной окраинѣ. Самъ генералъ Врангель поскакалъ на востокъ съ конвоемъ въ сторону Петровскаго, а мы съ генераломъ Бѣляевымъ, собравъ разлетѣвшіяся вѣеромъ повозки обозовъ, отошли къ сѣверу и заняли позицію верстахъ въ 2-хъ отъ села. Примѣрно черезъ часъ генералъ Врангель уже летѣлъ къ селу во главѣ Запорожцевъ, высланныхъ полковникомъ Топорковымъ изъ Петровскаго. Красные, занявъ селеніе изъ него не выдвигались, предавшись грабежу захваченныхъ обоза, повозокъ и летучки. Изъ летучки почти весь персоналъ попалъ въ плѣнъ или былъ изрубленъ. Въ обозахъ тоже не досчитывали многихъ казаковъ.

Начальникъ радіостанціи ускакалъ на сѣверъ и только черезъ нѣсколько дней отыскался на одной изъ промежуточныхъ станцій подъ Ставрополемъ. Радіостанцію вывезъ ген. Бѣляевъ. Ген. Чайковскій, командовавшій отдѣльной бригадой, отдалъ приказаніе о вступленіи своемъ въ командованіе корпусомъ.

Какъ только Запорожцы стали подходить къ селу, красные — нѣсколько сотенъ конницы и пѣхоты, посаженной на повозки съ двумя орудіями — быстро потянулись къ юго-западу. На старомъ пепелищѣ мы нашли разграбленныя повозки обоза и трупы порубленныхъ казаковъ. У генерала Врангеля пропали всѣ ордена и у всѣхъ насъ не осталось другой смѣны бѣлья, кромѣ той, что была на насъ. Заботами Баронессы мы пополнились даже въ избыткѣ въ своихъ потеряхъ.

Черезъ нѣсколько дней Генералъ Врангель отвѣтилъ большевикамъ ударомъ по Спицевкѣ. Имъ это обошлось гораздо дороже. Этотъ эпизодъ невольно всталъ у меня передъ глазами теперь, когда его, нашего вождя, съ которымъ было связано столько нашихъ надеждъ, теперь уже нѣтъ съ нами. Могло кончиться все, конечно, хуже въ ту ноябрьскую ночь, но Провидѣніе тогда спасло его, чтобы потомъ дать вырасти изъ рядового генерала Добровольческой Арміи въ крупную, незабвенную фигуру національнаго Вождя бѣлой идеи.

В. Соколовскій.

Н. Н. Чебышевъ.

Врангель въ зарубежіи

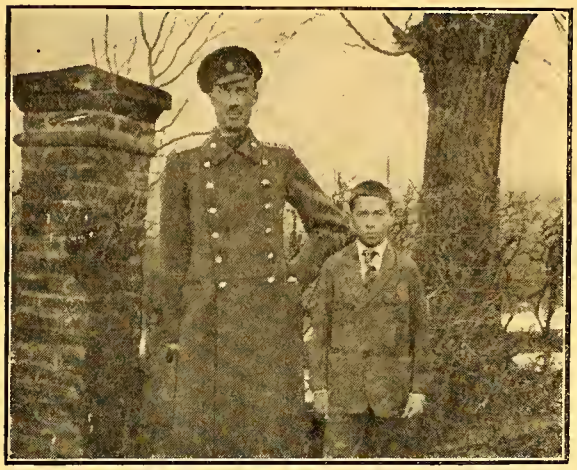

1923. Врангель съ сыномъ Петромъ.

I

О государственной дѣятельности Врангеля въ Крыму уже писалось. Имѣются его «Записки», гдѣ шагъ за шагомъ изложено то, что было сдѣлано или намѣчалось къ осуществленію по внѣшней политики или гражданскому управленію въ краткій срокъ борьбы за подступы къ Таврическому полуострову. «Записки» эти его политическое завѣщаніе. Съ нимъ во многомъ, можетъ быть, придется сообразоваться, когда начнетъ строиться новая жизнь въ Россіи. Первые тамъ годы будутъ тѣмъ же воинскимъ бивуакомъ среди соціальныхъ развалинъ.

Менѣе извѣстна «гражданская», такъ сказать, дѣятельность Врангеля въ Зарубежіи. Она прошла въ трехъ центрахъ: въ Константинополѣ, въ Бѣлградѣ (Сремскихъ Карловцахъ) и Брюсселѣ. Мѣсто въ журналѣ не даетъ возможности представить настоящій очеркъ политической дѣятельности Врангеля за это время съ указаніемъ фактовъ и чиселъ. Отсылаю интересующихся къ превосходной книгѣ В. Х. Даватца «Годы», заключающей въ себѣ блестяще изложенную точную и правдивую исторію врангелевскаго дѣла послѣ крымской эвакуаціи.

Здѣсь я пытаюсь дать только общую характеристику Петра Николаевича, какъ государственнаго дѣятеля.

***

Врангель принадлежалъ къ числу тѣхъ политическихъ дѣятелей, для которыхъ борьба — естественная стихія. И чѣмъ непреодолимѣе было препятствіе, тѣмъ охотнѣе, радостнѣе онъ на него шелъ. Въ немъ былъ «боевой восторгъ», то, что дѣлало его военнымъ отъ головы до пятокъ, до малѣйшаго нерва въ мизинцѣ.

Но онъ былъ не только военнымъ, не только военачальникомъ, не только бойцомъ, рвущимся принять личное непосредственное участіе въ сраженіи. Врангель имѣлъ даръ и вкусъ къ организаціонной работѣ, управленію людьми и вліянію разумомъ, волей, искусными ходами виртуоза-шахматиста для осуществленія поставленныхъ имъ себѣ политическихъ цѣлей на благо русскаго дѣла такъ, какъ онъ это благо понималъ.

Онъ былъ очень уменъ, удивительно быстро и тонко разбирался въ людяхъ. Разбирался въ каждомъ человѣкѣ въ отдѣльности и въ психологіи большихъ соединеній, именуемыхъ массами. И природа вооружила разумъ стальной пружиной крѣпкой воли, а, кромѣ того — тѣмъ духовнымъ возбужденіемъ, подъемомъ, съ оттѣнкомъ экстаза, который позволяетъ избраннику и видѣть надъ головами другихъ, и ярче, глубже чувствовать и хранить въ неудачахъ незыблемость духа.

Въ этомъ постоянномъ горѣніи кроется опасность: оно сжигаетъ самый сосудъ священнаго огня...

II

Въ концѣ 1920 года, послѣ крушенія Крыма, Врангель оказался въ Константинополѣ, съ арміей на рукахъ, съ учрежденіями, и гражданскимъ населеніемъ, безъ денегъ... Всякій человѣкъ на его мѣстѣ постарался бы поскорѣе ликвидировать «дѣло», какъ бы терявшее смыслъ съ утратой государственной территоріи.

Собственно, Врангель могъ со спокойной совѣстью считать принятую имъ на себя задачу выполненной: принимая власть, онъ обязался — вывести съ честью и спасти Русскую армію.

Семь мѣсяцевъ доблестной борьбы составляли печь, въ огнѣ которой обжигался вновь слѣпленный воинскій духъ потерявшихъ послѣ Новороссійска вѣру въ себя частей.

Въ Константинополѣ Врангель, уступая давленію нашихъ дипломатовъ въ Парижѣ и Союзныхъ державъ, могъ спокойно и съ честью отойти въ сторону и наблюдать событія. Даже для его честолюбія представлялось болѣе расчетливымъ отойти отъ дѣла, въ будущемъ ничего не сулившаго, кромѣ непреодолимыхъ затрудненій и неудачъ.

Тутъ сказались отмѣченныя выше черты личности Врангеля: боевой темпераментъ, ощущавшійся приливъ и готовность, радость биться въ минуты наибольшихъ опасностей.

Но тутъ былъ не одинъ этотъ великій боевой порывъ сокрушителя препятствій.

Было еще нѣчто болѣе глубокое.

У всѣхъ большихъ людей, вождей, «кинговъ» (какъ сказалъ бы Карлейль) есть непокидающее ихъ чувство долга. Это чувство долга покрывается сознаніемъ попечительнаго отца въ отношеніи своихъ дѣтей. Это чувство долга нѣчто большее. Въ немъ кроется мистицизмъ, неясная вѣра въ будущее, въ связь съ грядущими поколѣніями, съ судьбами Россіи, съ ея прошлымъ, съ завѣтами, отошедшими въ вѣчность россійскихъ вождей, съ

подвигами, страданіями, жертвами русскаго народа, сковавшаго звено за звеномъ величайшую въ мірѣ страну.

Врангель никогда не говорилъ этого, потому что не любилъ громкихъ словъ и чувствительныхъ изліяній.

Но около его совѣсти стояла, какъ безсмѣнный часовой: мысль, повелительно указывавшая на необходимость освободить и спасти Россію.

И политикъ Врангель сказывался въ ясномъ пониманіи, что спасенная, имъ вывезенная изъ Россіи часть русскаго народа, въ лицѣ арміи, доказавшей свою жертвенность въ борьбѣ съ 1918 года, культурныя силы, ушедшія заграницу вмѣстѣ съ нею, учрежденія, церкви, воспитанія, призрѣнія, молодежь, дѣти, представители науки, литературы и искусства и т. д. — это тотъ свободный кусокъ русской земли, который необходимо сберечь отъ распыленія для будущаго.

Положеніе небывалое въ міровой исторіи. Но проникновенный политическій разумъ не нуждается въ предъидущихъ примѣрахъ. Онъ лично всему кладетъ починъ. Онъ лично самъ всему начало. Онъ творитъ.

Врангель понималъ, что эмиграція вовсе не толпа бѣглецовъ, спасающихся заграницей. Онъ понималъ, что ушли заграницу на трудъ и лишенія люди, не пожелавшіе согнуться подъ большевистскимъ сапогомъ. Въ рядахъ эмиграціи была бѣлая армія, поднявшаяся на защиту Россіи оружіемъ.

Надо было армію во что бы то ни было сохранить, вопреки логикѣ, мѣстнымъ законамъ, международному праву. Вопреки подозрительности иноземныхъ властей и агитаціи лѣвыхъ группировокъ въ эмиграціи. Вопреки обнаружившимся первое время послѣ эвакуаціи признакамъ упадка духа въ воинскихъ частяхъ.

Но этого мало. Надо создать органъ государственнаго средоточія. И около него собрать всѣхъ національно - мыслящихъ дѣятелей, способныхъ подчинить свои личныя политическія предпочтенія общей цѣли освобожденія родины отъ большевиковъ.

Врангель создаетъ въ Константинополѣ Русскій Совѣтъ.

Онъ былъ на вѣрной дорогѣ.

Но съ Русскимъ Совѣтомъ случилось то, чего больше всего опасался Врангель: съ переѣздомъ командованія въ Бѣлградъ, гдѣ уже уже къ тому времени успѣли сложиться политическія группировки эмиграціи, Русскому Совѣту суждено было стать ареной партійной борьбы.

Вотъ въ этой партійной сварѣ Врангель видѣлъ наибольшую опасность.

Для организаціи страшенъ внутренній врагъ: въ ней сидящее начало внутренняго разложенія.

Онъ былъ настолько реалистъ, что не могъ не считаться съ существованіемъ извѣстныхъ политическихъ теченій, между собой враждовавшихъ.

Но съ другой стороны онъ видѣлъ, что каждое изъ этихъ же теченій было русломъ высохшей рѣки. Наполнить потоками живой воды могла только освобожденная воскресшая Россія. Да и то было ясно, что въ этой возродившейся Россіи и самое русло того или иного политическаго теченія должно было измѣниться, то или иное политическое теченіе могло исчезнуть совсѣмъ. У Врангеля были свои личные вкусы, онъ былъ монархистомъ, но если про великихъ вождей человѣчества говорятъ, что они не имѣютъ родственниковъ, то съ такимъ же основаніемъ про нихъ можно сказать, что они **внѣпартійны.** Врангель былъ **надпартійнымъ:** инымъ онъ тогда и не долженъ былъ быть. Онъ объединялъ большое количество эмигрантовъ, объединялъ массу, чрезвычайно разнородную. Надо было выбирать: или укрѣплять ту или другую эмигрантскую группу или укрѣплять дѣло противобольшевистской борьбы. ъ

Но главная забота была не въ этомъ. Прежде всего у Врангеля была на рукахъ Армія, то, что онъ считалъ главной единственной цѣнностью, подлежавшей сбереженію во что бы то ни стало. Остальная эмиграція не могла быть удержана въ окруженіи его воздѣйствія и вліянія. Онъ предвидѣлъ долгіе годы жизни заграницей. И, видя, что Русскій Совѣтъ, опускаясь на роль какого то, неимѣющаго правъ и фактическихъ возможностей, академическаго предпарламента, грозитъ превратиться въ рупоръ, разносящій на весь свѣтъ не имѣющія исхода и практическаго значенія «партійныя» расхожденія, онъ поспѣшилъ распустить Русскій Совѣтъ, образованный при командованіи Русской Арміи.

Надо было сохранить единство Арміи, военной организаціи. И на это ушла вся напряженная работа Врангеля. И онъ оказался изумительно правъ. Все распалось: монархисты, кадеты, соціалисты. А военная организація, именующаяся обще - воинскимъ союзомъ, уцѣлѣла. Она уцѣлѣла и послѣ двухъ большихъ расколовъ: на зарубежномъ съѣздѣ и въ зарубежной церкви.

Мало того, воинскую организацію не поколебала катастрофическая, никѣмъ не предвидѣнная, смерть ея Создателя и Вождя.

III

Онъ казался холоднымъ при продолжительномъ наблюденіи, но никто, такъ не умѣлъ привлекать къ себѣ сердца. Но онъ привлекъ ихъ не только къ себѣ, къ Врангелю, а къ дѣлу, единственному дѣ-

1928. Похороны Главнокомандующаго.

лу, которому надо служить, о которомъ нельзя забывать ни на одну минуту.

Онъ былъ цѣломудренно чистъ и безкорыстенъ, не имѣлъ личной жизни, постоянно жилъ какой то потусторонней жизнью, дышалъ дыханіемъ носившейя вдалекѣ цѣли. Не разъ какой-то голосъ ему можетъ быть подсказывалъ, что онъ «русской земли» не увидитъ. Но онъ съ тѣмъ же страстнымъ убѣжденіемъ дѣлалъ свое дѣло.

Онъ обладалъ свойствомъ большихъ государственныхъ дѣятелей заражать сотрудниковъ своей страстью.

Онъ ихъ выбиралъ не по личнымъ симпатіямъ, а по степени пригодности къ дѣлу, и всегда съ вниманіемъ выслушивалъ ихъ самыя рѣзкія возраженія. Онъ не зналъ мелочной обидчивости.

Къ Врангелю тянулись тѣ иностранцы, которые однозвучно съ нимъ чувствовали, ясные умомъ и чистые сердцемъ, какъ ихъ можно было бы опредѣлить. Ихъ было немного, этихъ иностранныхъ друзей Врангеля.

Но безъ счета были разсѣяны во всѣхъ концахъ міра иностранцы «приверженцы» Врангеля, слѣдившихъ за нимъ, присылавшихъ ему привѣтствія, выступавшія въ мѣстныхъ газетахъ на собственный рискъ и страхъ съ опроверженіями клеветническихъ выпадовъ. Врангель былъ извѣстенъ не только среди большихъ иностранцевъ, интересовавшихся политикой.

Онъ пользовался извѣстностью и популярностью среди маленькихъ людей, торговцевъ, ресторанной прислуги, незнакомыхъ прохожихъ, озиравшихся на него при встрѣчахъ на улицѣ... Въ Парижѣ такая извѣстность, въ частности, объясняется тѣмъ, что долгое время въ Музеѣ Гревенъ стояла его восковая фигура.

Но, конечно, не это создавало популярность. Человѣчество цѣнитъ чистую жертвенность. Оно цѣнитъ одинокую отвагу. У бѣднаго, столь оклеветаннаго пессимистами и мизантропами человѣчества есть инстинктъ величія. Оно то именно во Врангелѣ и ощущалось.

Поэтому, если бы Промыслу Божьему было бы угодно дать Врангелю дожить до дня новой борьбы за раскрѣпощеніе Россіи, можно быть увѣреннымъ, что онъ предсталъ бы передъ людьми какъ лицо облеченное громаднымъ нравственнымъ, можно сказать, міровымъ довѣріемъ. Онъ обладалъ тѣмъ, что составляетъ магическую силу вождя: его знали всѣ, какъ вождя.

Русскій вопросъ къ сожалѣнію въ значительной степени вопросъ международный. Очищать къ тому же Россію придется съ границъ, даже при самомъ благопріятномъ сочетаніи освободительнаго похода русской бѣлой арміи, образованной внѣ Россіи, и контръ-революціоннаго взрыва внутри самой Россіи...

⁂

Сила Врангеля заключалась въ томъ, что онъ не подпадалъ рабству ни отвлеченной доктрины, ни ходячихъ мнѣній.

Онъ былъ творцомъ политическихъ событій, окидывалъ обстановку быстрымъ взглядомъ, дѣлалъ молніеносные выводы, бралъ изъ политическаго арсенала орудіе годное, а не ласкающее взглядъ.

Надо пользоваться войной противъ большевиковъ Польши — война Польши идетъ впрокъ. Польша бросила воевать, изъ игры вышелъ важный козырь — надо оставлять Крымъ.

Отступленіе, исходъ обращается въ побѣду.

Борьба обрѣтаетъ новыя, невиданныя формы, плацдармомъ арміи становится весь свѣтъ.

Въ Русскомъ Совѣтѣ сидятъ рядомъ монархистъ Шульгинъ и соціалистъ Алексинскій. Но какъ только Русскій Совѣтъ для цѣлости арміи сталъ опасенъ — Врангель поспѣшилъ орудіе отбросить.

Онъ былъ лично равнодушенъ къ благамъ жизни. Простые вкусы, солдатскіе. Деньги для него не существовали. Онъ не любилъ ихъ, будучи безсеребренникомъ, въ самомъ буквальномъ смыслѣ, по всей своей природѣ.

Но организація, особенно первое время не могла существовать безъ денегъ.

И онъ не задумался использовать для нея просроченные заклады, вывезенные изъ Россіи, ссудной казной. На эти деньги воспитывались дѣти, поддерживались русскія учебныя заведенія, оказывалось призрѣніе инвалидамъ, сколько студентовъ окончило высшее образованіе!

Въ лѣвыхъ кругахъ поднялась за эту распродажу буря. Но онъ отнесся къ ней спокойно. Онъ исполнилъ свой долгъ. Клевета до него не доходила. Она была минутной гримасой, судорогой безсильной злобы враговъ его дѣла. Она составляла необходимую для дѣла рамку, изъ которой его значеніе еще болѣе выдѣлялось.

Въ такихъ случаяхъ онъ уподоблялся тому прусскому монарху, который самъ распорядился направленный противъ него пасквиль прибить къ стѣнѣ выше, дабы всѣ могли его прочесть собственными глазами.

Въ Галлиполи и другихъ мѣстахъ средоточенія Арміи, направленныя противъ нея и командованія статьи лѣвыхъ изданій, читались по распоряженію начальства воинскимъ чинамъ на собраніяхъ вслухъ.

Кто то сказалъ разъ, что политика — искусство возможнаго. Въ рукахъ же Врангеля она обратилась въ искусство невозможнаго.

Наступалъ часъ, прибывалъ Главнокомандующій и происходило точно волшебство. Артели рабочихъ, фабричные, землекопы, шофферы — строились въ ряды и превращались въ Армію. Проходили знамена.

Воинская «видимость» пріобрѣтала великое значеніе. Она прикрывала не «пустоту», а громадное героическое напряженіе къ сохраненію во спасеніе Россіи своего «воинскаго лица». Защищались подступы къ душѣ русскаго воина...

⁂

Дѣло освобожденія Россіи впереди. Потомъ наступятъ годы ея устроенія. Освободители и строители не разъ вспомнятъ Врангеля.

Онъ ихъ предтеча...

Н. Чебышевъ.

ОРЕЛЪ и ОРЛЯТА

«Мои мысли не ваши мысли, ни ваши пути — Мои пути», говоритъ Господь.

«Но какъ небо выше земли, такъ пути Мои выше путей вашихъ и мысли Мои выше мыслей вашихъ».

(Изъ книги Пророка Исаія, гл. 55, ст. 8 и 9).

Эти слова могутъ служить отвѣтомъ на тотъ мучительный вопросъ, который стоитъ передъ нами, когда мы скорбно и недоумѣнно думаемъ о смерти генерала ВРАНГЕЛЯ.

Казалось бы, чья жизнь нужнѣе, чѣмъ жизнь этого рыцарски - благороднаго, самотверженнаго воина и вѣрнаго сына Россіи.

Но Господь призвалъ его къ Себѣ...

Казалось бы, за долгіе годы его нравственныхъ страданій, за мужественное терпѣніе, съ которымъ онъ несъ непониманіе, критику и даже осужденіе — Господь дастъ ему счастье свѣтлаго возвращенія на Родину. Но онъ умеръ все въ тѣхъ же страданіяхъ за Родину и за Армію, какими страдалъ всѣ эти годы.....

Мы, люди, хотѣли бы украсить чело этого благороднаго Вождя лавровымъ вѣнкомъ Побѣдителя, но Господь вѣнчалъ его терновымъ вѣнцомъ страданія....

Генералъ ВРАНГЕЛЬ былъ преисполненъ тѣмъ драгоцѣннымъ аристократизмомъ духа, который присущъ только людямъ съ чистой душой. И какъ орелъ, въ своемъ полетѣ, паритъ высоко надъ землей, онъ былъ выше личныхъ разсчетовъ, заигрываній и компромиссовъ. Для него его подвигъ былъ также ясенъ, какъ и раньше; и враги Россіи остались тѣми же врагами, и спасеніе Родины — все той же жизненной правдой, которой онъ служилъ такъ честно, такъ самоотверженно.

Онъ горѣлъ — и сгорѣлъ этотъ славный орелъ. Его широкія крылья были скованы цѣпями безсилья, вынужденной бездѣятельности и ожиданія; и душа его скорбѣла смертельно за Армію, понимая какъ томительны, какъ пагубны эти годы ожиданія....

До него долетали стрѣлы лжи и клеветы, не только отъ красныхъ большевиковъ, но увы, и отъ бѣлыхъ изгнанниковъ, и ранили его сердце и орлиныя крылья трепетали въ мучительныхъ взмахахъ.

Онъ страдалъ молча. И когда исполнилась **мѣра его страданья** — Господь призвалъ его къ Жизни вѣчной, въ радость безконечную... не стало Орла....

Но осталась Орлиная Стая....

Въ горахъ и въ лѣсахъ; у моря въ разсѣлинахъ и на островахъ морскихъ, на скалистыхъ утесахъ — всюду орлы славной бѣлой Орлиной Стаи.

И сознаніе, что каждый изъ нихъ таитъ въ своей душѣ искру того священнаго огня Любви къ Родинѣ, которымъ горѣлъ ихъ незабвенный Вождь, — должно освѣщать немеркнущимъ свѣтомъ надежды скорбь нашего изгнанія....

И когда исполнится «мѣра страданія» Россіи, гробъ съ останками генерала ВРАНГЕЛЯ будетъ перевезенъ на Родину, — старыя, дорогія знамена былой Славы, спасенныя имъ изъ кровавыхъ рукъ насильниковъ и убійцъ, — безъ словъ повѣдаютъ о подвигѣ того, кто поднялъ высоко Бѣлое Знамя Правды, — боролся страдалъ и умеръ, какъ благородный сынъ Великой Россіи.

Русская женщина.

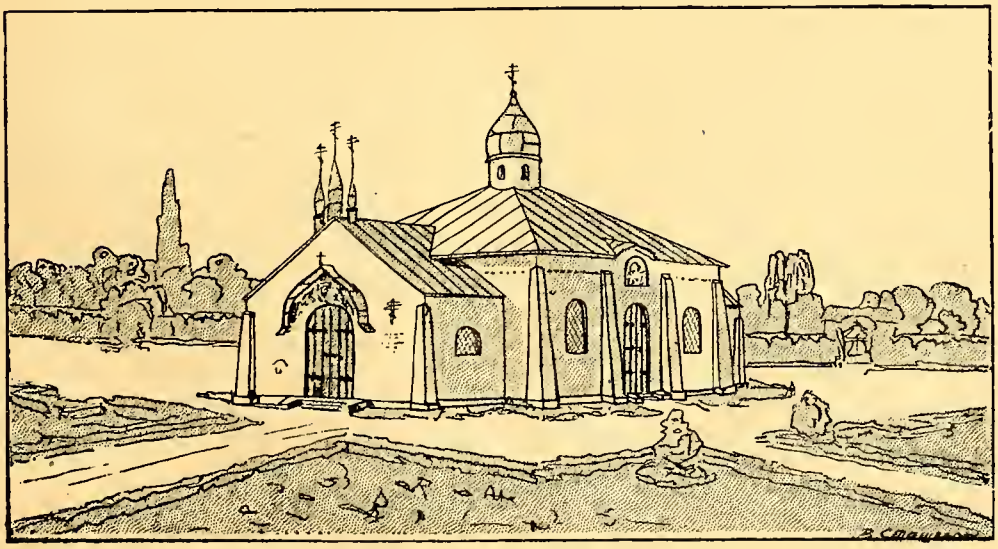

Русская церковь въ Бѣлградѣ, гдѣ хранятся знамена русскихъ полковъ.

Евгеній Тарусскій.

Могила Капитана

Памяти Главнокомандующаго генерала П. Н. Врангеля посвящаю.

Могила Главнокомандующаго.

1.

То въ дни надеждъ пьянящихъ было,
Подъ солнцемъ ласковымъ весны.
И на яву сбывались сны,
И сердце горе позабыло...
Мы шли въ атаку на разсвѣтѣ,
Вверху блѣднѣли небеса,
Скликались дико голоса
И прятались въ испугѣ дѣти.
Враги насъ приняли въ штыки,
То ихъ отборные полки
Давно искали съ нами встрѣчи...
Я много видѣлъ, но этой сѣчи
Мнѣ не удастся позабыть!
Въ войнѣ гражданской только можно
Такъ вѣрить въ Бога, клясть безбожно,
Такъ ненавидѣть, *такъ* любить!

2.

Среди безчисленныхъ могилъ
Кубани, Дона и Украйны —
Одна полна глубокой тайны
Одну я въ памяти хранилъ...
Надъ ней деревья зеленѣютъ,
Кругомъ хлѣба крестьяне сѣютъ,
Зимой мететъ ее буранъ....
Въ ней похороненъ капитанъ.
Кто онъ?..

3.

Одинъ изъ тѣхъ, кто много
И пережилъ и перенесъ.
Но вѣру пламенную въ Бога
Въ могилу раннюю унесъ.
Голодный, раненый, усталый,
Въ бинтахъ, промоченныхъ въ крови,
Слова восторга и любви
Шепталъ Вождямъ своимъ бывало.
Онъ пролилъ тайныхъ слезъ немало,
Когда подъ плитой и крестомъ
Они заснули вѣчнымъ сномъ.

4.

Но кромѣ павшихъ тѣхъ Вождей,
Что насъ водили въ бой кровавый,
Погибло много съ бранной славой
Россіи лучшихъ сыновей...
И ихъ безвѣстныя кладбища
Остались тамъ, какъ нашъ залогъ —
Вернуть родныя пепелища.
Какъ знакъ того, что грозенъ Богъ!
Какъ знакъ того, что наше дѣло —
Благословенно въ небесахъ,
Что понесемъ опять мы смѣло,
Святую ненависть въ сердцахъ...

. . . . . .

И онъ остался тамъ безъ страха —
Что мертвецу жестокій врагъ?
По немъ ползетъ теперь червякъ,
А на крестѣ виситъ папаха....

5.

Въ тотъ бой, короткій и жестокій
Онъ получилъ ударъ глубокій
Въ уже израненную грудь.
Пошелъ воды я зачерпнуть,
Чтобы омыть уста отъ крови,
И вотъ въ своемъ послѣднемъ словѣ
Свою онъ душу мнѣ открылъ.
Съ трудомъ онъ тихо говорилъ
Онъ говорилъ мнѣ, что сраженья,
Походы,рейды и бои
Въ цѣпи исторіи лишь звенья,
Въ году — лишь мѣсяцы и дни...
Что много разъ въ душѣ смѣнялись
Восторгъ, проклятье и тоска —
И также быстро заживлялись,
Какъ слѣдъ отъ вражьяго штыка.
—Насъ мало и среди сраженій
Мы всѣ уйдемъ подъ сводъ могилъ,
А *тамъ* такъ много пополненій
Такъ много грубыхъ, дикихъ силъ....

. . . . . .

И врагъ придетъ, и Крымъ возьметъ
И красный флагъ надъ нимъ взовьется,
Но дико - яростный походъ
Ему закончить не придется!
Что не далось свершить бойцамъ,
То мы свершимъ уже въ могилѣ,
Живые — мы не побѣдили,
Но соборъ протрубятъ мертвецамъ!
Тогда по всей Руси великой
Неумолимый и безликій
Народъ возстанетъ на врага.
И месть его придетъ строга
И справедливо - неизбѣжна.
Какъ предначертанный удѣлъ!
А мы... Мы будемъ ждать прилежно
И отдыхать отъ ратныхъ дѣлъ...

7.

Среди сомнѣній, пораженій
Борьбы, крушеній и сраженій
Успѣховъ временныхъ, побѣдъ
Прими послѣдній мой завѣтъ:
— *Пока среди насъ нѣтъ раздоровъ*
Вражды и ненависти, споровъ
Пока средь насъ царитъ любовь,
Мы будемъ жертвенную кровь
Какъ прежде лить и *въ общемъ дѣлѣ—*
Въ концѣ концовъ достигнемъ цѣли...
На подвигъ доблестный готовы,
Безъ колебанія въ груди,
Впередъ, отечески суровы,
Пойдутъ все новые Вожди!...

8.

И онъ остался тамъ безъ страха
Лежать одинъ среди враговъ —
На камнѣ надпись пять-шесть словъ,
И на крестѣ виситъ папаха....

. . . . . .

Онъ не видалъ, какъ корабли
Остатки славныхъ уносили
Отъ береговъ родной земли,
И флаги русскіе покрыли
Послѣдній русскій нашъ оплотъ,
И несъ въ просторъ родной стихіи
Нашъ старый Черноморскій флотъ
Впередъ« Плавучую Россію».

Евгеній Тарусскій.

В. В. Орѣховъ.

ВОЖДЬ

1920 годъ... Крымъ... Выходъ въ Сѣверную Таврію... Полуразбитая станція Сальково... Два нашихъ броненоѣзда... Одинъ подбитъ... Вспомогательный поѣздъ тоже чинитъ свои поврежденія. Красные бьютъ безъ устали изъ тяжелой артиллеріи... Говорятъ, у нихъ на бронепоѣздахъ морскія пушки... Въ душѣ у всѣхъ безконечно тяжело... Сзади Крымъ съ его голодомъ, впереди необъятная Россія и наполовину вѣрная гибель... Такъ казалось...

Прошла галопомъ какая-то конница въ буркахъ... Вдали куда-то испуганно шмыгнулъ красный бронеавтомобиль... И въ это время на станціи суетливо забѣгалъ комендантъ...

«Врангель, Врангель»...

Изъ маленькаго слащовскаго Форда вышелъ Главнокомандующій... Животный страхъ, еще за десять минутъ до этого борющійся съ сознаніемъ долга, пропалъ...

— Ново-Алексѣевка должна быть завтра нашей,— хорошо запомнилъ я слова... Мы видѣли его только пять минутъ. И здѣсь я испыталъ какое-то совершенно непонятное, неосязаемое чувство... Второй разъ въ жизни... Въ первый разъ оно у меня было за четыре года до этого, когда я увидѣлъ Государя.

И не у меня одного было это чувство... Всѣ пріободрились, повеселѣли и было только немного стыдно тому, что совсѣмъ недавно какъ-то ныло чувство боязни за жизнь, которую сейчасъ такъ просто и легко можно отдать.

***

Тотъ-же годъ... Пароходъ «Владиміръ», переполненный до отказа, грязь, голодъ, паразиты, безумная жажда и еще болѣе безумная тоска...

Рейдъ Константинополя... Тупое чувство полнѣйшаго безсилія и презрѣнія къ своей немощности и никчемности... И вдругъ, могучее «ура»... На мостикѣ Врангель, онъ въ башлыкѣ, въ корниловскихъ погонахъ и вѣтеръ треплетъ башлыкъ и полы его пальто...

Чѣмъ больше тучъ и стрѣлъ грозовыхъ
Чѣмъ надъ главой Вождя темнѣй —
Тѣмъ больше силъ бороться новыхъ
И сердце русское вольнѣй.
Онъ нашъ глава. Нашъ вождь любимый,
За кѣмъ пошли, кому вѣрны;
Пока мы съ нимъ — непобѣдимый,
Пока Онъ съ нами — мы сильны.

(Изъ Галлиполійскихъ мотивовъ).

— Друзья! Вы спасли Русскую Честь и Родина вспомнитъ все то, что вы для нея сдѣлали...

Этотъ голосъ, этотъ орлиный взглядъ вновь пробуждаетъ къ жизни и опять стыдно за то, что пять минутъ тому назадъ была апатія и сомнѣніе.

***

Галлиполи... Въ слякоть, подъ ужасный ливень и свирѣпый нордъ-остъ, нищія и оборванныя роты проходятъ церемоніальнымъ маршемъ передъ Вождемъ... Уже не отвѣчаютъ на привѣтствіе «Здравія желаемъ» или «Рады стараться», а по всему полю несется безудержное, громовое ура... Восторгъ и безмѣрная преданность переполняютъ грудь.

фот. С. К. Гейнрихсенъ

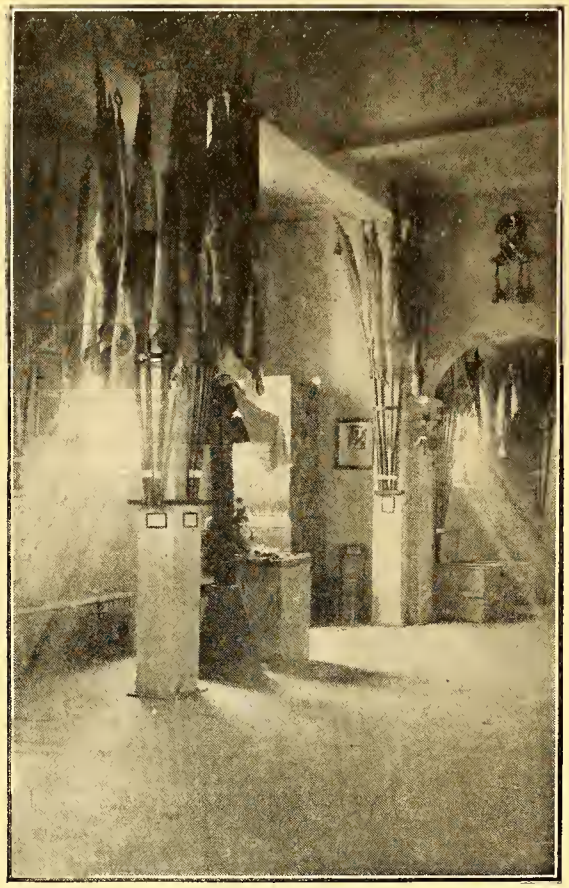

Въ ожиданіи похода...

И второй пріѣздъ Врангеля... Оваціи, слезы и опять то чувство, что овладѣваетъ мною каждый разъ при его видѣ.

Вотъ какой-то полковникъ съ георгіевскимъ крестомъ вскакиваетъ на подножку автомобиля и судорожно цѣлуетъ руку Главнокомандующему...

***

Опять переѣздъ въ невѣдомое будущее... Опять Константинополь... И опять его горячая, твердая рѣчь и безконечная вѣра въ торжество правды, а у насъ вѣра въ него, вѣра безмѣрная...

***

И уже въ Парижѣ, въ штатскихъ костюмахъ, въ наемныхъ залахъ мѣщанскихъ ресторановъ, потомъ въ бѣдномъ нашемъ собраніи, эти встрѣчи Вождя съ его вѣрными «орлами»...

Когда Врангель входилъ въ залъ, казалось, что двери сами открывались передъ нимъ и все разступалось... Въ тѣ моменты трудно было себѣ представить, что кто-нибудь можетъ быть выше и сильнѣе его...

И своими рѣдкими пріѣздами онъ давалъ совершенно непостижимую вѣру своимъ соратникамъ...

***

Судьба была милостива ко мнѣ, и я пользовался вниманіемъ и довѣріемъ ко мнѣ генерала Врангеля...

Вѣроятно, никогда я не буду испытывать больше гордости, чѣмъ въ тѣ минуты, когда я имѣлъ счастье быть полезнымъ Главнокомандующему...

Но уже не на положеніи строевого офицера, а сидя рядомъ съ нимъ въ креслѣ, въ вагонѣ трамвая или въ автомобилѣ, я всегда ловилъ въ себѣ то-же чувство неподдѣльной преданности и какого-то непонятнаго восторга, какой я испыталъ на станціи Сальково, видя его въ первый почти разъ.

***

И только вѣра въ Армію и въ то, что начальники ея будутъ свято чтить завѣты Почившаго Вождя, потушила ту рѣзкую боль и состояніе страшнаго горя, которое испытали всѣ офицеры и солдаты, лишившись того, въ комъ видѣли Вождя и Вдохновителя нашей несомнѣнной побѣды.

Василій Орѣховъ.

... знамена Россійскихъ полковъ въ Русской Церкви въ Бѣлградѣ.

Здравницы баронессы Врангель

Намъ доставленъ отчетъ о дѣятельности Топчидерской здравницы, существующей на пожертвованія, собираемыя баронессой О. М. Врангель въ Америкѣ среди ея американскихъ друзей.

Здравница начала свою жизнь въ 1923 году и обслуживала первоначально части Кубанской казачьей дивизіи, находившіяся на дорожныхъ работахъ около Враньской Бани; въ 1924 году она продолжала свою дѣятельность тамъ же съ значительнымъ увеличеніемъ коекъ, а въ 1925 году здравница была переведена въ Топчидеръ, близъ Бѣлграда, гдѣ уже пятый годъ обслуживаетъ больныхъ русскихъ воиновъ.

За это время черезъ здраницу прошло 692 больныхъ, изъ нихъ: чиновъ Кавалерійской дивизіи — 200, чиновъ Кубанской дивизіи — 87, чиновъ другихъ частей Русской Арміи — 165, учениковъ среднихъ учебныхъ заведеній и кадетскихъ корпусовъ — 108, студентовъ университета (большею частью офицеровъ и воиновъ) — 54, лицъ духовнаго званія — 8, гражданскихъ лицъ — 19, женщинъ (женъ офицеровъ и нижнихъ чиновъ Арміи) и ученицъ русскихъ дѣвичьихъ институтовъ — 48, дѣтей — 3.

Здравница расположена на высотѣ 165 метровъ надъ уровнемъ моря, помѣщается въ удобномъ зданіи по Румунской улицѣ № 42, въ тѣнистомъ саду. Имѣетъ удобное сообщеніе съ Бѣлградомъ (черезъ каждый часъ автобусъ). Предназначена для пріема больныхъ съ начальными формами легочныхъ заболѣваній и поправляющихся послѣ перенесенныхъ тяжелыхъ болѣзней и перутомленія.

Благодаря прекрасному уходу, примѣненію физическихъ методовъ леченія (солнечныя ванны, души, ванны) и отлично поставленнному обильному и раціональному питанію, результатъ леченія больныхъ можно считать выдающимся. Полнаго выздоровленія послѣ пребыванія въ здравницѣ наблюдалось 222 случая или 32,6 % общаго числа больныхъ, значительнаго улучшенія состоянія здоровья — 404 случая, или 59,4 %.

Здравница въ достаточной степени снабжена оборудованіемъ и продолженіе ея существованія является огромнымъ благомъ для русскихъ воиновъ, большинство коихъ, какъ извѣстно, находится въ эмиграціи въ Королевствѣ С.Х.С.

Семья генерала Врангеля.

Баронесса О. М. Врангель среди больныхъ своей Здравницы.

Баронесса Ольга Михайловна Врангель, въ память своего почившаго супруга, по прежнему отдаетъ много энергіи и заботъ для сбора средствъ на содержаніе здравницъ и здѣсь, въ Топчидерѣ, и въ В. Тырновѣ, въ Болгаріи. Было бы желательно, чтобы русское общество, и въ частности военныя организаціи, поддержали существующія для ихъ чиновъ здравницы, ибо американцы оказываютъ охотнѣе денежную помощь подобнымъ начинаніямъ, когда видятъ, что и сами русскіе для той же цѣли несутъ свои скромныя жертвы. Весьма благопріятное впечатлѣніе на нашихъ американскихъ друзей произвело то обстоятельство, что въ Топчидерской здравницѣ патріотическими заботами б. фрейлины Ихъ Величествъ М. С. Эрдели, рожденной Хитрово, уже содержится одна постоянная койка въ память Царя-Мученика Николая II-го.

Подписные листы для сбора пожертвованій на оплату именныхъ коекъ въ память Государыни Императрицы Маріи Федоровны, Великаго Князя Николая Николаевича и Главнокомандующаго Русской Арміей генерала барона П. Н. Врангеля можно получить у С. Н. Палеолога (Бѣлградъ, Кр. Милана, 62).

Топчидерская и В. Тырновская здравницы для русскихъ воиновъ являются лучшимъ памятникомъ для увѣковѣченія имени почившаго Главнокомандующаго Русской Арміей генерала барона П. Н. Врангеля, поэтому особенно отрадно отмѣтить, что съ 1 января 1929 г. этимъ здравницамъ, а также состоящему подъ почетнымъ предсѣдательствомъ баронессы О. М. Врангель Комитету помощи русскимъ воинамъ и ихъ семьямъ на Балканахъ, присвоено незабвенное имя Бѣлаго Вождя.

Самоотверженная дѣятельность баронессы О. М. Врангель, сумѣвшей собственными усиліями создать и укрѣпить существованіе въ теченіе 7 лѣтъ 2 рускихъ здравницъ, вернувшихъ къ жизни и труду болѣе 1500 русскихъ воиновъ, заслуживаетъ благодарную оцѣнку и искреннее преклоненіе.

ПОСЛУЖНОЙ СПИСОКЪ
ГЛАВНОКОМАНДУЮЩАГО РУССКОЙ АРМІЕЙ ГЕНЕРАЛЪ-ЛЕЙТЕНАНТА
БАРОНА ВРАНГЕЛЯ

Составленъ 29-го декабря 1921 года.

I. Генералъ-Лейтенантъ баронъ Петръ Николаевичъ ВРАНГЕЛЬ.

II. Главнокомандующій Русской Арміей.

III. Кавалеръ орденовъ: Св. Георгія IV ст., Св. Николая Чудотворца II ст., Георгіевскаго Оружія, Св. Владиміра III ст. съ мечами и IV ст. съ мечами и бантомъ, Св. Анны III ст., Св. Станислава II ст. и III ст. съ мечами и бантомъ, Св. Анны IV ст. съ надписью «За храбрость», Георгіевскаго Креста IV ст., Креста Спасенія Кубани I ст. и Англійскаго ордена Михаила и Георгія II ст.

Имѣетъ медали: Свѣтло - бронзовую въ память 100-лѣтія Отечественной войны, свѣтло - бронзовую въ память 300-лѣтія царствованія Дома Романовыхъ, свѣтло - бронзовую въ память 200-лѣтія Полтавской битвы. Честной Крестъ Св. Гроба Господня. Галлиполійскій знакъ.

IV. Родился 1878 года, Августа 15 дня.

V. Вѣроисповѣданія православнаго.

VI. Происходитъ изъ потомственныхъ дворянъ Петроградской губерніи.

VII. Воспитывался въ Горномъ Институтѣ Императрицы Екатерины II, выдержалъ испытаніе на корнета гвардіи при Николаевскомъ Кавалерійскомъ Училищѣ по I-му разряду и 2 класса Николаевской Академіи Генеральнаго Штаба по I-му разряду и дополнительный курсъ успѣшно.

IX. Прохожденіе службы:

Въ службу вступилъ Л. Гв. въ Конный полкъ рядовымъ на правахъ вольноопредѣляющагося I разряда	1901 Сент. 1.
Унтеръ-офицеромъ по окончаніи полковой учебной команды	1902 Марта 10.
Эстандартъ юнкеромъ	1902 Іюля 2.
ВЫСОЧАЙШИМЪ приказомъ отъ 12 Окт. 1902 г. произведенъ въ корнеты съ зачисленіемъ въ запасъ Гвардейской кавалеріи	1902 Окт. 2.
ВЫСОЧАЙШИМЪ ПРИКАЗОМЪ опредѣленъ во 2-й Верхнеудинскій полкъ Забайкальскаго казачьяго войска	1904 Февр. 6.
Переведенъ на службу во 2-й Аргунскій казачій полкъ	1904 Февр. 27.
Награжденъ орденомъ Св. Анны 4 ст. съ надписью «За храбрость»	1904 Іюля 4.
За отличіе въ дѣлахъ противъ японцевъ произведенъ въ сотники	1904 Дек. 1.
Переведенъ во 2-ую сотню Отдѣльнаго дивизіона развѣдчиковъ	1905 Мая 26.
За отличія въ дѣлахъ противъ японцевъ произведенъ въ подъесаулы	1905 Сент. 1.
За отличіе въ дѣлахъ противъ непріятеля награжденъ орденомъ Св. Станислава III ст. съ мечами и бантомъ.	
ВЫСОЧАЙШИМЪ приказомъ отъ 6-го Января 1906 года переведенъ въ 55 Драгунскій Финляндскій полкъ съ переименованіемъ въ штабсъ - ротмистры	1906 Янв. 6.
По ВЫСОЧАЙШЕМУ повелѣнію прикомандированъ къ Сѣверному отряду Свиты ЕГО ВЕЛИЧЕСТВА Ген. Маіора Орлова	1906 Янв. 7.
ГОСУДАРЬ ИМПЕРАТОРЪ Всемилостивѣйше соизволилъ лично пожаловать за отличіе въ дѣлахъ противъ непріятеля орденъ Св. Анны III ст.	1906 Мая 9.
Съ ВЫСОЧАЙШАГО СОИЗВОЛЕНІЯ прикомандированъ Л. Гв. къ Конному полку	1906 Авг. 30.
Переведенъ Л. Гв. въ Конный полкъ поручикомъ	1907 Марта 26.
Командированъ въ Николаевскую Академію Генеральнаго Штаба	1907 Авг. 20.

Штабсъ-ротмистромъ	1909 Дек. 6.
Окончилъ дополнительный курсъ Академіи успѣшно, причисленъ къ Генеральному Штабу и откомандированъ отъ Академіи къ Штабу С. Петербургскаго Военнаго Округа	1910 Іюня 3.
По прохожденіи курса въ Офицерской Кавалерійской школѣ (успѣшно) прибылъ Л. Гв. въ Конный полкъ	
Временно командующимъ, затѣмъ командиромъ эскадрона ЕГО ВЕЛИЧЕСТВА съ	1912 Мая 22.
ВСЕМИЛОСТИВѢЙШЕ пожалованъ орденъ Св. Станислава II ст.	1912 Дек. 6.
ВЫСОЧАЙШИМЪ приказомъ отъ 11 авг. 1913 г. произведенъ въ ротмистры	1913 Авг. 11.
Георгіевская Дума въ засѣданіи своемъ 23-го августа 1914 года удостоила награжденіемъ орденомъ Св. Великомученика и Побѣдоносца Георгія 4 ст.	1914 Авг. 23.
(Приказъ по войскамъ I-ой Арміи отъ 30-го Авг. 1914 г. № 72 и ВЫСОЧАЙШІЙ приказъ отъ 13-го Окт. 1914 года).	
Назначенъ Начальникомъ Штаба Сводно-Кавалерійской дивизіи	1914 Сент. 12.
Помощникомъ командира полка по строевой части	1914 Сент. 23.
ГОСУДАРЬ ИМПЕРАТОРЪ ВСЕМИЛОСТИВѢЙШЕ соизволилъ лично пожаловать за отличіе въ дѣлахъ противъ непріятеля орденъ Св. Владиміра 4 степени съ мечами и бантомъ	1914 Окт. 27.
ВЫСОЧАЙШИМЪ приказомъ отъ 6 Дек. 1914 г. назначенъ Флигель - Адъютантомъ	1914 Дек. 6.
ВЫСОЧАЙШИМЪ приказомъ отъ 12 Дек. 1914 г. произведенъ въ полковники	1914 Дек. 12.
Приказомъ Войскамъ 10-ой арміи № 418 за отличіе въ дѣлахъ противъ непріятеля награжденъ Георгіевскимъ Оружіемъ	1915 Апр. 13.
ВЫСОЧАЙШИМЪ приказомъ назначенъ командиромъ 1-го Нерчинскаго полка Забайкальскаго казачьяго войска	1915 Окт. 8.
ВЫСОЧАЙШИМЪ приказомъ награжденъ орденомъ Св. Владиміра III ст. съ мечами	1915 Дек. 8.
ВЫСОЧАЙШИМЪ приказомъ отъ 27 Ноября 1916 г. даровано два года старшинства въ чинѣ полковника съ	1912 Дек. 6.
Командиромъ 2-ой бригады Уссурійской конной дивизіи	1916 Дек. 24.
ВЫСОЧАЙШИМЪ приказомъ произведенъ за боевое отличіе въ генералъ - маіоры	1917 Янв. 13.
со старшинствомъ съ	1916 Авг. 22.
Временно командующій Уссурійской конной дивизіей	1917 Янв. 23.
Командующимъ 7-ой Кавалерійской дивизіей	1917 Іюля 9.
Командующимъ своднымъ коннымъ корпусомъ	1917 Іюля 10.
Постановленіемъ наградныхъ Думъ частей сводпаго коннаго корпуса утвержденнымъ Командующимъ 8-ой Арміей, награжденъ солдатскимъ Георгіевскимъ Крестомъ 4-ой степени за отличія, оказанныя имъ, какъ командиромъ сводпаго коннаго корпуса, прикрывавшаго отходъ нашей пѣхоты къ линіи рѣки Сбручъ въ періодъ съ 10 по 20 Іюля 1917 года	1917 Іюля 24.
Приказомъ Верховнаго Главнокомандующаго назначенъ командиромъ 3-го коннаго корпуса	1917 Сент. 9.
Вслѣдствіе большевистскаго переворота отъ службы врагамъ Родины отказался и въ командованіе корпусомъ не вступилъ.	
Вступилъ въ ряды Добровольческой Арміи	1918 Авг. 28.
Временно командующимъ 1-ой конной дивизіей	1918 Авг. 31.
Начальникомъ I-ой конной дивизіи	1918 Окт. 31.
Командиромъ 1-го коннаго корпуса	1918 Ноябр. 15.
Приказами Главнокомандующаго Добровольческой Арміей:	
назначенъ командиромъ 1-го коннаго корпуса	1918 Ноябр. 15.
за боевыя отличія произведенъ въ генералъ-лейтенанты	1918 Ноябр. 22.
Назначенъ Командующимъ Добровольческой Арміей	1918 Дек. 27.
Назначенъ Командующимъ Кавказской Добровольческой Арміей	1919 Янв. 10.

Назначенъ Командующимъ Добровольческой Арміей и Главноначальствующимъ Харьковской области ..... 1919 Ноябр. 26.
Въ виду расформированія Арміи, зачисленъ въ распоряженіе Главнокомандующаго ..... 1919 Дек. 20.
Уволенъ въ отставку ..... 1920 Февр. 8.
(Телеграмма Главнок. № 002531).

Приказомъ Главнокомандующаго Вооруженными Силами на Югѣ Россіи назначенъ Главнокомандующимъ Вооруженными Силами на Югѣ Россіи ..... 1920 Марта 22.
Получилъ званіе кавалера Св. Гроба Господня и пожалованъ Честнымъ Крестомъ Св. Гроба Господня ..... 1920 Авг. 20.
Орденская Николаевская Дума 1-го Армейскаго Корпуса 15-го Ноября постановила просить Главнокомандующаго принять орденъ Св. Николая Чудотворца II степени.
Согласно просьбѣ командира и всѣхъ чиновъ I-го армейскаго корпуса, Главнокомандующій принялъ для ношенія на груди Галлинолійскій знакъ ..... 1921 Ноябр. 29.

Главнокомандующій принятъ въ почетные старики и коренные жители многихъ станицъ Кубанскаго, Терскаго и Астраханскаго казачьихъ войскъ, зачисленъ въ войсковое сословіе Вселикаго Войска Донского. Зачисленъ въ списки (по датамъ) I-го Екатеринодарскаго Кошевого Атамана Чеченги полка, I-го Корниловскаго ударнаго полка, I-го пѣхотнаго Генерала Маркова полка, Лейбъ-Гвардіи казачьяго полка, эскадрона конной гвардіи, Гусарскаго Ингерманландскаго дивизіона, Лейбъ - Гвардіи Атаманскаго полка и I-го стрѣлковаго Генерала Дроздовскаго полка.

Сынъ Главнокомандующаго баронъ Петръ Врангель въ воздаяніе заслугъ его отца приказами Атамановъ состоитъ: урядникомъ Кубанскаго казачьяго войска и подхорунжимъ I-го Астраханскаго казачьяго полка.

XI. Женатъ первымъ бракомъ на фрейлинѣ ИХЪ ИМПЕРАТОРСКИХЪ ВЕЛИЧЕСТВЪ потомственной дворянкѣ дочери Камергера ВЫСОЧАЙШАГО ДВОРА дѣвицѣ Ольгѣ Михайловнѣ ИВАНЕНКО.
Имѣетъ дѣтей: дочь Елену, сына Петра и дочь Наталію.

XII. Недвижимаго имущества не имѣетъ.

XIII. Наказаніямъ или взысканіямъ не подвергался.

XIV. Участвовалъ:

Въ походахъ со 2 Аргунскимъ полкомъ въ составѣ Отряда Генерала РЕННЕНКАМПФА ..... съ 1904 Мар. 12 по 1905 Мая 29

Въ развѣдкѣ и дѣлахъ со 2 сотней Отдѣльнаго Дивизіона развѣдчиковъ ..... съ 1905 Іюня 1. по 1905 Окт. 15.

Въ походахъ противъ Германіи ..... съ 1914 Іюля 22. по 1917 сен. 9.

Въ дѣлахъ и походахъ противъ большевиковъ ..... съ 1918 авг. 31.

Въ службѣ сего генерала не было обстоятельствъ, лишающихъ его права на полученіе знака отличія безпорочной службы, или отдаляющаго срокъ выслуги къ сему знаку.

Подписалъ: Вр. и. д. Начальника Штаба Главнокомандующаго Русской Арміей, Генеральнаго Штаба Генералъ-Лейтенантъ КУСОНСКІЙ.

Скрѣпилъ: Начальникъ Отдѣленія Генеральнаго Штаба Генеральнаго Штаба Полковникъ ПОДЧЕРТКОВЪ.

ЧАСОВОЙ

Органъ связи русскаго воинства за рубежомъ
подъ редакціей
В. В. ОРѢХОВА и Евгенія ТАРУССКАГО

РЕДАКТОРЫ ОТДѢЛОВЪ
Военнаго — ген. шт. полковникъ П. Г. Архангельскій.
Военно-морского — С. К. Терещенко.
Политическаго — В. В. Полянскій.

«LA SENTINELLE»
Bi-mensuel
Rédaction et Administration
6, Rue Cannebière, PARIS (12e)
Téléphone : Diderot 35-56

№ 7 — 8 | Парижъ, Апрѣль 1929 г. | Цѣна двойного № — 3 frs
PARIS, Avril 1929 | Заграницей — 4 frs
PRIX—3 francs en France

Броненосецъ „Петропавловскъ"

Клише газ. «Россія и Славянство».

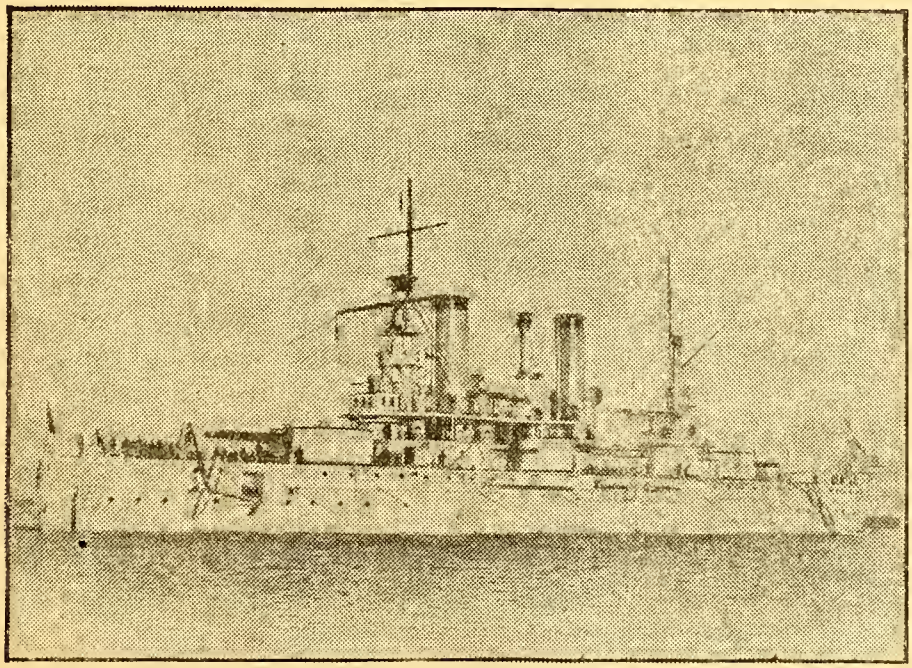

Флагманскій корабль адмирала С. О. Макарова — погибъ 31 марта 1904 года.

1-19 — **1814** — Взятіе Парижа.
2-20 — **1920** — Военный совѣтъ въ Севастополѣ.
4-22 — **1920** — Назначеніе ген. Врангеля Главнокомандующимъ
3-23 — **1793** — 2-й раздѣлъ Польши.
9-27 — **1918** — Переправа Доброарміи черезъ р. Кубань (1 Куб. Походъ).
10-30 — **1716** — Изданіе Воинскаго Устава.
1918 — Атака Екатеринодара. Смерть полковника Нѣжинцева.
13-31 — **1904** — Гибель «Петропавловска». Смерть Адмирала С. О. Макарова.
1918 — Смерть генерала Л. Г. Корнилова.
14- 1 — **1917** — Назначеніе генерала М. В. Алексѣева Главнокомандующимъ.
15- 2 — **1906** — Образованіе Морского Генеральнаго Штаба.
1920 — Бои у Сиваша и на Перекопѣ. Десантъ въ Хорлахъ.
16- 3 — **1918** — Подвигъ ген. С. Л. Маркова у ст. Медвѣдевской.
1919 — Бои Добрарміи въ угольномъ раіонѣ.
17- 4 — **1920** — Бои у Геническа. Занятіе ст. Сальково.
18- 5 — **1916** — Взятіе Трапезунда.
20- 7 — **1916** — Высадка русскихъ войскъ въ Марсели.
19- 8 — **1783** — Присоединеніе Крыма.
1919 — Бои въ Николаевскомъ и Юзовскомъ районахъ.
22- 9 — **1904** — Тюренченскій бой.
25-12 — **1928** — † Главнокомандующій генералъ П. Н. Врангель.
26-15 — **1795** — Присоединеніе Курляндіи и Литвы.
28-16 — **1813** — † Фельдмаршалъ Кутузовъ.
30-17 — **1919** — Подчиненіе Сѣверной Области Адмиралу Колчаку.

Привѣтствія „Часовому"

Многоуважаемые Гг. Редакторы,

Привѣтствую выходъ въ свѣтъ военнаго журнала **«Часовой»**; отъ души желаю полнаго успѣха и широкаго развитія.

Побольше и почаще напоминайте всѣмъ намъ слова Великаго Суворова

Богъ въ помощь.

Предсѣдатель О-ства военнослужащихъ и Союза Русскихъ Инвалидовъ въ Великобританіи

Генералъ **Гальфтеръ.**

Лондонъ.

Начальникъ
Отдѣльнаго Рускаго Отряда
Шанхайскаго Волонтерскаго
Корпуса.
22 марта 1929 года
№ 271
г. Шанхай.

Редактору илюстрированнаго, военнаго и морского журнала - памятки «Часовой» капитану В. В. Орѣхову.

Находясь въ Шанхаѣ, на противоположномъ концѣ Стараго Свѣта отъ центра Русскаго воинства за рубежемъ — Парижа, ввѣренный мнѣ Отрядъ съ большимъ интересомъ ознакомился съ содержаніемъ первыхъ двухъ выпусковъ журнала-памятки «Часовой» и считаетъ, что наипрочнѣйшей связью между нами, разбросаными по всѣму міру, русскими воинскими частями, союзами и объединеніями можетъ служить только Онъ.

Отъ лица гг. офицеровъ и волонтеровъ ввѣреннаго мнѣ Отряда привѣтствую выходъ въ свѣтъ военнаго и морского журнала - памятки «Часовой» и искренне желаю ему полнаго расцвѣта въ преуспѣваніи.

Майоръ **Тиме.**
(Русской Службы Гв. Полковникъ).
Оберъ-офицеръ для порученій по строевой части Отряда
2-ой Лейтенатъ **А. Васильевъ.**
(Русской Службы Сотникъ).

ВЪ РЕДАКЦІЮ «ЧАСОВОГО»

Сердечно привѣтствую появленіе русскаго военнаго органа связи и отъ всей души желаю его безпрерывнаго выхода.

Прошу принять мою скромную лепту въ издательскій фондъ.

Прошу принять и т. д.

Подпись Командующаго N Отрядомъ Иностраннаго Легіона на посту Z.

ОТЪ РЕДАКЦІИ: Съ искреннимъ удовлетвореніемъ мы помѣщаемъ эти привѣты изъ далекаго Шанхая и изъ пустынь Алжира. Мы вѣримъ, что дѣло наше необходимо. Русскій военный журналъ зарубежомъ долженъ при дружной поддержкѣ всѣхъ военныхъ, отъ генераловъ до солдатъ, матросовъ и казаковъ, сдѣлаться службой связи между военнымъ центромъ — Парижемъ и сотнями мѣстъ, гдѣ бьются сердца русскихъ воиновъ, разобщенныхъ, но духомъ слитыхъ въ одно цѣлое.

Большое количество привѣтствій и писемъ отовсюду даютъ намъ непоколебимую вѣру, что «Часовой» разовьется и окрѣпнетъ.

НА ОБЛОЖКѢ: Часовой Кавалергардскаго Е.И.В. Государыни Императрицы Маріи Ѳеодоровны полка.

† Генералъ Л. Г. КОРНИЛОВЪ

31 марта (13 апрѣля н. с.) 1918 года убитъ вражескимъ снарядомъ доблестный Командующій Добровольческой Арміей и Основоположникъ Бѣлаго Движенія генералъ Л. Корниловъ.

На день раньше при атакѣ Екатеринодара былъ убитъ сподвижникъ его «первый корниловецъ», храбрѣйшій изъ храбрыхъ, полковникъ Нѣжинцевъ.

ПРИСОЕДИНЕНІЕ ЛИТВЫ И КУРЛЯНДІИ КЪ РОССІИ

Третій и послѣдній раздѣлъ Польши произошелъ въ результатѣ возстанія патріотовъ - поляковъво главѣ съ Тадеушемъ Костюшкой; народъ польскій вяло поддерживалъ и на этотъ разъ это возстаніе. Костюшко былъ взятъ въ плѣнъ русскими войсками при Мацѣовицахъ, а Суворовъ штурмомъ овладѣлъ предмѣсть - емъ Варшавы — Прагой (1794 г.). Тогда Россія, Австрія и Пруссія подѣлили между собой остатки Польши. Россія взяла Литву, Жмудь и западныя части воеводства Волынскаго и Брестскаго. Варшава досталась Пруссіи, а Краковъ и Люблинъ — Австріи.

Вассалъ Польши герцогъ Курляндскій Петръ Биронъ черезъ годъ послѣ 3-го раздѣла Польши сложилъ съ себя свою власть и Курляндія тоже была присоединена къ Россіи. Ѳ. Р.

ПРИСОЕДИНЕНІЕ КРЫМА

Послѣ первой Турецкой войны (1768 - 74) Крымъ оказался въ изолированномъ положеніи: Россія владѣла устьями Днѣпра, Буга и Дона и Керченскимъ проливомъ; далѣе море отдѣляло Крымъ отъ Турціи. Полная «вольность» Крыма (по Кучук-Канарджинскому миру) фактически была номинальная: Турція не могла примириться съ потерею Крыма, тѣмъ болѣе что за султаномъ оставалось въ Крыму религіозное значеніе, какъ за преемникомъ калифовъ; Россія зорко слѣдила, чтобы турецкое вліяніе не распространялось въ Крыму. Естественно, что среди татаръ образовалось двѣ партіи — русская и турецкая, — и началась между ними борьба. Одинъ ханъ смѣнялъ другого. Наконецъ, Россія возвела на престолъ Шагинъ-Гирея. Шагинъ рѣшилъ ввести европейскіе порядки среди своихъ подданныхъ; поднялось возстаніе старовѣрческой турецкой партіи. Россія вынуждена была поддержать Шагина. Тогда Потемкинъ сталъ настойчиво совѣтовать Екатеринѣ Великой покончить съ Крымомъ. Населеніе было крайне недовольно Шагинъ-Гиреемъ, который свирѣпствовалъ и уничтожалъ своихъ враговъ. Эти жестокости повели къ тому, что въ концѣ концовъ ханъ принужденъ былъ отказаться отъ престола и Крымъ безъ всякаго сопротивленія присоединенъ былъ къ Россіи (8 апрѣля 1783 г.).

Ѳ. Р.

ЦАРСТВО ПОЛЬСКОЕ

Александръ I давно лелѣялъ мысль объединить Польшу подъ своей державной властью. Онъ жалѣлъ Польшу, сочувствовалъ горойству польскихъ патріотовъ во главѣ съ Костюшкой и дружески относился къ Адаму Чарторійскому. Первая попытка возстановить Польское государство была сдѣлана по предложенію Александра I въ Тильзитѣ (1807), когда Наполеонъ I создалъ «Герцогство Варшавское» подъ главенствомъ Саксонскаго короля.

Участіе послѣ того поляковъ въ борьбѣ съ Россіей на сторонѣ французовъ не охладило желанія великодушнаго русскаго Царя, зла не помнящаго, облагодѣтельствовать Польшу. Это ему удалось и то не въ полной мѣрѣ на Вѣнскомъ Конгрессѣ (1814). Къ сожалѣнію, не всѣ Польскія земли отошли къ Царству Польскому: Познань осталась у Пруссіи, а Галиція у Австріи. Поляки были рады и такому исходу. Вотъ что писала мать А. Чарторійскаго о балѣ, который былъ данъ въ честь Александра I въ Варшавѣ Чарторійскимъ въ 1814 г.: «Все это показалось мнѣ волшебнымъ сномъ. Существуетъ Польша, Король Польскій въ національномъ мундирѣ и цвѣтахъ. Слезы полились изъ моихъ глазъ. У меня есть родина и я оставлю ее своимъ дѣтямъ». Александръ I даровалъ Польшѣ конституцію, въ рамкахъ которой Польша за короткое время успѣла расцвѣсти.

Ѳ. Р.

Сдача знаменъ конфедератами князю Іосифу Понятовскому.

Взятіе Парижа въ 1815 году

Въ настоящее время, когда по волѣ судьбы десятки тысячъ нашихъ соотечественниковъ принуждены обитать въ Парижѣ, невольно вспоминается другое время, когда русскіе люди тоже въ большомъ числѣ, но въ блескѣ и славѣ находились въ Парижѣ. Это было весной 1814 года, когда послѣ битвы подъ стѣнами Парижа союзники, имѣя во главѣ императора Александра I, вступили въ столицу Франціи.

Занятіемъ Парижа закончилась краткая двухлѣтняя война 1814 г., въ которой особенно ярко сказался военный геній Наполеона, почему эта кампанія 1814 г. наравнѣ съ его первой кампаніей 1796 г., считается образцомъ военнаго искусства, тѣмъ болѣе, что она велась Наполеономъ при самыхъ трудныхъ, можно сказать, безнадежныхъ условіяхъ.

Послѣ Лейпцигскаго сраженія и отступленія за Рейнъ Наполеонъ могъ располагать для защиты Франціи не больше, какъ 60 — 70.000 войскъ, при томъ плохо вооруженныхъ и снабженныхъ и половина которыхъ состояла изъ только что призванныхъ молодыхъ солдатъ. Съ этими слабыми силами онъ долженъ былъ задерживать наступленіе сперва двухъ армій Шварценберга и Блюхера силою въ 180.000, двигавшихся съ Средняго Рейна, а въ концѣ войны и третьей Сѣверной арміи, наступавшей со стороны Бельгіи въ составѣ 90.000. Наши войска распредѣлены были по всѣмъ арміямъ. Союзные монархи находились при арміи Шварценберга.

Нерѣшительный Шварценбергъ велъ крайне медленно наступленіе долинами Обы и Сены и при малѣйшемъ давленіи со стороны Наполеона готовъ былъ останавливаться и отходить назадъ, а пылкій Блюхеръ все рвался впередъ, наступая отъ Шалона южнѣе Марны. Этой разобщенностью союзниковъ и пользовался Наполеонъ. Онъ оставлялъ противъ Шварценберга около 25.000 а съ остальными 40.000 бросался во флангъ наступающихъ колоннъ Блюхера, послѣ чего вновь обращался противъ Шварценберга. Такъ при одномъ изъ этихъ наступленій Наполеонъ черезъ Сезанъ и С. Гондскія болота неожиданно вышелъ во флангъ войскъ Блюхера и по частямъ разбилъ ихъ при Шампобери, Монмирайлѣ и Шато-Тьери, а черезъ три недѣли, вновь бросившись на возобновившую свое наступленіе армію Блюхера, онъ оттѣснилъ ее на сѣверъ до р. Энъ и далѣе до Лаона. Но въ это время со стороны Бельгіи уже подходила Сѣверная армія и поддержала Блюхера. Попытка Наполеона отбросить отъ Лаона превосходныя силы союзниковъ не имѣла успѣха. Тогда онъ стремительно двинулся на югъ, чтобы остановить начавшееся наступленіе Шварценберга. Въ двухдневной битвѣ при Арси-сюръ-Объ 8 и 9 марта (ст. стиля) Наполеонъ тщетно пытался разбить двойныя силы Шварценберга. Численное превосходство подавило искусство.

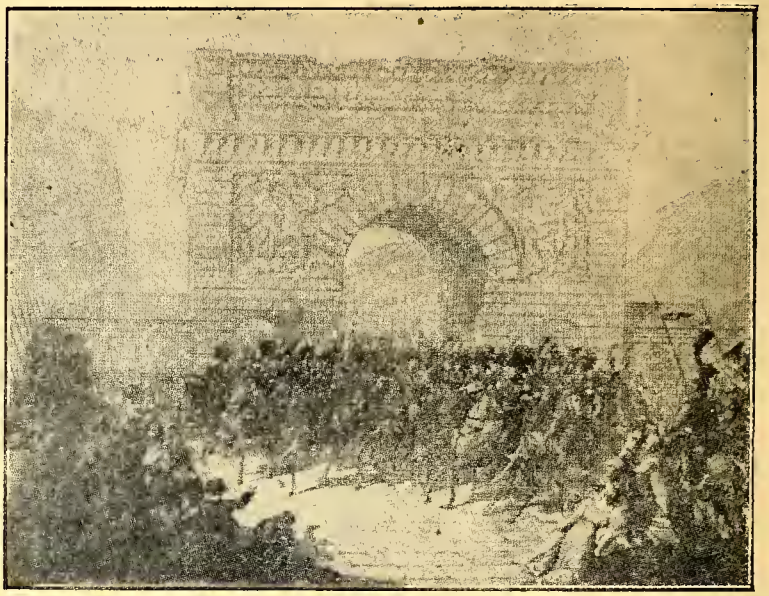

Вступленіе союзниковъ въ Парижъ.

Предвидя соединенное движеніе всѣхъ союзныхъ армій къ Парижу, желая предотвратить эту опасность, Наполеонъ рѣшился тогда на очень рискованный шагъ, а именно съ оставшимися у него 35.000 рѣшилъ броситься черезъ С.-Дизье на сообщенія союзниковъ. Онъ правильно учелъ психологію Шварценберга, и дѣйствительно, послѣдній уже намѣревался отходить назадъ къ границѣ, но императоръ Александръ рѣшительно этому воспротивился и предложилъ немедленно двинуться на Парижъ. Блюхеръ и русскіе генералы горячо поддерживали мнѣніе императора Александра и Шварценбергъ долженъ былъ подчиниться общему желанію. За Наполеономъ, для введенія его въ заблужденіе о принятомъ союзниками рѣшеніи, былъ посланъ на С.-Дизье только сильный кавалерійскій корпусъ ген. Винцингероде. Затѣмъ всѣ союзныя арміи двинулись къ Парижу и по дорогѣ у Феръ-Шампенуаза разбили шедшіе на соединеніе съ Наполеономъ войска маршаловъ Мармона и Мортье.

17 марта союзники уже подходили къ Парижу. Въ это время Наполеонъ находился въ 150 верстахъ отъ него. 18 марта собралось уже къ востоку отъ Парижа до 100.000 союзниковъ и рѣшено было, не ожидая подхода прочихъ, начать атаку Роменвильскаго плато. Атака началась около полудня и была ведена съ фронта на Роменвиль и Монтрейль и съ фланга вдоль Уркскаго канала на Лантенъ. Кромѣ того, русскій корпусъ Ланжерона долженъ былъ сдѣлать дальній обходъ черезъ Обервилье и атаковать Монмартрскія высоты, которыя тогда были внѣ города и не были застроены. Тамъ было только нѣсколько вѣтряныхъ мельницъ.

Парижъ въ это время еще не имѣлъ крѣпостной ограды, каковая сооружена была къ 1839 г. Защита Парижа была возложена на войска Мармона и Мортье и на собранную національную гвардію. Всего было защитниковъ до 40.000, но изъ нихъ 12.000 плохо вооруженной національной гвардіи, занимавшей окраину города. Войска Мармона оказали намъ

1815 г. Русскіе въ Парижѣ.

сильное сопротивленіе, но къ 3 часамъ дня наши войска взяли Роменвиль и Монтрейль, пруссаки захватили Венсенскій замокъ, а Пантеномъ овладѣла русская и прусская гвардія. Французскія войска отошли къ городскимъ предѣламъ и въ пять часовъ вечера Мармонъ приступилъ къ переговорамъ. На нашемъ крайнемъ правомъ флангѣ въ это время еще шелъ бой. Тамъ, совершивъ свой длинный обходъ, войска Ланжерона атаковали Монмартрскія ворота и заняли ихъ. Къ этому времени уже была заключена капитуляція, по которой Парижъ сдавался, а войскамъ Мармона и Мортье предоставлялось отойти на югъ отъ Парижа.

Овладѣніе Парижемъ стоило намъ 6000, изъ коихъ около 2000 чел. убитыхъ покоятся въ безвѣстныхъ для насъ могилахъ подъ Парижемъ. Пруссаки потеряли 2000, а австрійцы всего 180 чел. Какъ и подъ Лейпцигомъ, и въ другихъ сраженіяхъ наибольшія жертвы для освобожденія Европы отъ Наполеона понесла Россія.

Узнавъ о движеніе союзниковъ на Парижъ, Наполеонъ форсированымъ маршемъ двинулся къ столицѣ. Въ Фонтенебло онъ встрѣтилъ отступавшія войска Мармона. Сперва онъ не хотѣлъ примириться съ мыслью о паденіи своей власти, но, видя нежеланіе маршаловъ продолжать борьбу и стремленіе французскаго народа къ миру, принужденъ былъ подписать отреченіе.

19 марта (ст. стиля) состоялось торжественное вступленіе союзниковъ въ Парижъ во главѣ съ императоромъ Александромъ. Онъ былъ героемъ дня и на него были обращены всѣ взоры, какъ на главнаго побѣдителя Наполеона.

Это были незабвенные дни, когда престижъ Россіи достигъ высшей точки. Теперь мы переживаемъ дни крайняго паденія значенія Россіи и чуть не забвенія даже ея имени. Но исторія еще не сказала своего послѣдняго слова. Историческій маятникъ, сильно качнувшись вправо въ 1814 г., теперь дошелъ до крайняго размаха влѣво, но обратное движеніе неизбѣжно.

А. С.

ПРИСОЕДИНЕНІЕ БѢЛОРУССІИ И ПРАВОБЕРЕЖНОЙ УКРАИНЫ

Еще въ серединѣ XVII в. польскій король Янъ Казиміръ предсказывалъ раздѣлъ Рѣчи Посполитой: «Если вы не примете мѣръ противъ тѣхъ бѣдствій», говорилъ онъ шляхтѣ, «которыя угрожаютъ странѣ вслѣдствіе вашихъ пресловутыхъ правъ свободнаго избранія (короля), славная республика станетъ добычей сосѣднихъ народовъ». «Золотая вольность» и религіозный фанатизмъ, возбуждаемый іезуитами, погубилъ Польшу. На бѣду сосѣдями Польши во второй половинѣ XVIII в. были такіе великіе патріоты и сильные умы, какъ Екатерина II и Фридрихъ II.

Когда Ѳеофанъ Леонтовичъ разсказывалъ Екатеринѣ о бѣдствіяхъ православныхъ въ Польшѣ, великая монархиня поставила вопросъ на практическую почву: «Какая политическая польза можетъ произойти для Россіи отъ защиты православныхъ въ Польшѣ?». Леонтовичъ отвѣчалъ: «Россія можетъ на 600 верстъ самой лучшей и плодороднѣйшей земли съ безчисленнымъ православнымъ народомъ предъ всѣмъ свѣтомъ праведно и правильно у поляковъ отобрать». Если бы не ошибки польскихъ политиковъ, тѣмъ дѣло, вѣроятно, и ограничилось бы. Но «фамилія» Чарторійскихъ со свойственнымъ полякамъ самомнѣніемъ переоцѣнила свои силы и отказала Россіи въ оборонительно - наступательномъ союзѣ и въ уравненіи диссидентовъ въ правахъ съ католиками. Когда Россія все же провела такое уравненіе, поляки-конфедераты, хватаясь за соломинку, неосмотрительно вызвали войну Турціи съ Россіей. Румянцевскія побѣды напугали Австрію и Пруссію и обѣ эти державы стали настойчиво мирить насъ съ турками, предлагая намъ получить вознагражденіе за войну за счетъ Польши, а себѣ прося за труды тоже по кусочку этой несчастной страны. Екатерина долго не соглашалась на раздѣлъ. Ее принудили къ тому угрозами союза Австріи съ Турціей. 6 февраля 1772 г., скрѣпя сердце, она согласилась.

Россія по договору съ Пруссіей и Австріей (5 авг. 1772) получила Бѣлоруссію (1.692 кв. мили); Марія Терезія, проливая крокодиловы слезы надъ единовѣрной Польшей, урвала Галицію (1.508 кв. м.), а Фридрихъ В. овладѣлъ корридоромъ, т. е. землями, раздѣлявшими Бранденбургъ и Пруссію (660 кв. м.).

Ударъ, нанесенный Польшѣ, заставилъ ее встряхнуться. Она начала работать для духовнаго и экономическаго своего возрожденія, Однако, большинство шляхты мало было затронуто новымъ вѣяніемъ и пребывало по-прежнему въ невѣжествѣ и фанатизмѣ. Побуждаемые іезуитами они составили грозную опозицію всѣмъ добрымъ начинаніямъ «эдукаціонной комиссіи». Однако, патріоты-поляки, соблазняемые Прусскимъ королемъ и успѣхами Французской революціи, ошибочно предположили, что у Россіи связаны руки войнами съ Турціей и Швеціей и что насталъ моментъ итти ва-банкъ. Ловкимъ парламентскимъ маневромъ они провели новую конституцію 1791 г., значительно улучшающую государственный строй Польши. Тогда консервативная партія стала хлопотать о вмѣшательствѣ Россіи, подписавшей еще въ 1768 г. «гарантійный договоръ». Сто тысячъ русскихъ войскъ вошло въ Варшаву. Консерваторы торжествовали. Между тѣмъ, Пруссія, пользуясь тѣмъ, что Австрія занята войной съ Франціей, получила ея согласіе на новое занятіе польскихъ земель. Тогда и Россія согласилась съ предложеніемъ Фридриха - Вильгельма II о новомъ раздѣлѣ Польши (мартъ 1793). Мы получили Волынь, Подолію и Минскую область (4.450 кв. м.); Пруссія взяла Данцигъ, Торнъ и Познань (1.060 кв. м.).

Ѳ. Р.

ПОЛИТИЧЕСКІЙ ОТДѢЛЪ

По отношенію къ коммунистической власти мы всегда играли роль «внѣшняго» врага — у насъ была своя территорія, отдѣленная отъ владѣній красной Москвы какимъ то фронтомъ. «Внутреннимъ врагомъ власти были организованныя и неорганизованныя противокоммунистическія внутренне - россійскія силы.

Отношенія между этими силами и нами пережили рядъ измѣненій. Сразу же послѣ октября 1917 года, въ городской (главнымъ образомъ) средѣ стали нарождаться въ большомъ количествѣ организаціи, общей чертой которыхъ было желаніе помочь тѣмъ, кто уже сражался съ оружіемъ въ рукахъ противъ коммунистовъ. Позднѣе, примѣрно съ начала 1919 года, когда окрѣпли «бѣлые» фронты, командованіе ихъ такъ или иначе связывалось съ этими организаціями и стремилось использовать ихъ въ цѣляхъ преимущественно «фронтовыхъ» заданій. Одновременно «собственнымъ попеченіемъ» командованія создавались и новыя организаціи въ тылу красныхъ, получавшія тѣ же заданія, что и ранѣе существовавшія.

Эвакуація привела сразу къ двумъ слѣдствіямъ: пересталъ существовать фронтъ и замерла работа внутреннихъ организацій.

Причинъ, приведшихъ къ уничтоженію работы внутреннихъ противо - коммунистовъ, было двѣ — чека и разочарованіе въ успѣхѣ борьбы, въ «бѣлыхъ» и т. д.

Послѣ 1921 года прошло нѣсколько лѣтъ почти полнаго бездѣйствія, въ основѣ котораго лежали усталость и отсутствіе довѣрія между «нами» и «ими». И только въ теченіе послѣднихъ лѣтъ создалась опять атмосфера, при которой сдѣлалась опять возможной наша совмѣстная борьба противъ коммунистовъ.

Г. П. У. прилагаетъ всѣ усилія, чтобы и помѣшать работѣ и, главное, разрушить создающееся «единеніе силъ».

Наша задача, — освобожденіе родины отъ власти коммунистовъ — только тогда и станетъ возможной, когда мы сумѣемъ укрѣпить тамъ, «въ Россіи» увѣренность въ насъ, какъ въ боевыхъ товарищахъ. Въ нашу силу и въ нашу готовность повѣрятъ, если увидятъ, что мы умѣемъ поддерживать храбрѣйшихъ изъ своей среды и что мы понимаемъ «силу организованности».

Во власти иллюзій

(Соед. Шт. и СССР.)

Въ своей недавно появившейся книгѣ о Сов. Россіи, американская журналистка, г-жа Сильвія Томпсонъ разсказываетъ о томъ, съ какимъ подобострастіемъ и угодливостью принимаются въ Москвѣ заѣзжіе американцы. О томъ же, подчасъ съ забавными подробностями, сообщаютъ буквально всѣ побывавшіе въ гостяхъ у большевиковъ представители и промышленнаго, и финансоваго міра Соед. Штатовъ, и всѣ они связываютъ это явленіе съ тягой Кремля къ американскимъ кредитамъ. Одновременно съ этимъ была предпринята соотвѣтствующая работа и за океаномъ: совѣтскіе вельможи, вродѣ Шеймана, Микояна и др. сообщали въ рядѣ статей головокружительныя цифры о финансовомъ и промышленномъ благополучіи Совѣтскаго хозяйства. Казалось, что кредитъ и оффиціальное признаніе Вашингтономъ большевистской власти уже завоеваны; для вящаго эффекта была послана въ Нью-Іоркъ партія золота — но все это рухнуло, когда статсъ-секретарь Келлогъ рѣзко и категорически заявилъ о неизмѣнности «русской политики» министерства иностранныхъ дѣлъ.

Подводя итоги своимъ русскимъ впечатлѣніямъ въ статьѣ, написанной для Америки, извѣстный британскій журналистъ Бартлетъ, недавно побывавшій въ СССР, подчеркнулъ одно важное обстоятельство. Это — невѣжественность не только Сталина, но и большинства совѣтскихъ сановниковъ въ вопросахъ, касающихся «внѣшняго міра», то есть всего того, что происходитъ за предѣлами Сов. Россіи. Въ Кремлѣ живутъ подъ властью иллюзій, и къ одной изъ самыхъ сильныхъ Бартлетъ относитъ вѣру въ тѣсную связь между благоденствіемъ Соед. Штатовъ и совѣтскимъ рынкомъ.

«Наблюдая бѣшенную активность Нью-Іорка, я вспомнилъ нищую Россію — пишетъ Бартлетъ — и лишній разъ подивился власти самоослѣпленія».

«Власть иллюзій», а также и надвинувшаяся финансово-промышленная катастрофа, побудили большевиковъ возобновить охоту за долларомъ и въ началѣ этого года Москва пустила въ ходъ дипломатическій маневръ. Американскому журналисту Дуранти, пользующемуся симпатіями Кремля, была поручена деликатная миссія — обрисовать передъ американскимъ общественнымъ мнѣніемъ неустанныя усилія большевиковъ въ теченіи 1928 года на пользу «мира всего міра». Со свойственнымъ Литвинову «тактичностью», въ перечнѣ былъ упомянутъ и Китай, гдѣ дѣла «идутъ теперь къ полному удовольствію Великобританіи», и успѣхи конкуррентовъ Лондона на «русскомъ рынкѣ». И все это заканчивалось слѣдующей показательной фразой:

«Никогда еще Москва не была такъ готова идти на встрѣчу Соед. Штатамъ во всемъ, что могло бы повести къ улучшенію ихъ отношеній».

Весьма вліятельная за океаномъ газета, помѣстившая «дипломатическую» корреспонденцію Дуранти, тотчасъ-же отозвалась на нее передовой, и этотъ немедленный отвѣтъ заслуживаетъ особаго вниманія.

Газета откровенно указываетъ на «старанія большевиковъ угодить Соед. Штатамъ» и связываетъ это явленіе съ надеждами Москвы добиться признанія, а также и кредитовъ при новомъ хозяинѣ Бѣлаго Дома. Но съ той-же отчетливостью указано и жалкое положеніе большевиковъ къ началу 1928 года, «проведеннаго Москвой въ миролюбіи». Провалъ въ Китаѣ и на Явѣ, паденіе совѣтскаго престижа въ Азіи — все это доказало безсиліе большевиковъ «взорвать имущественные интересы великихъ державъ въ Азіи». Всѣ эти неудачи не измѣнили, однако, руководящихъ началъ внѣшней политики Москвы, по прежнему стремящейся подкопаться подъ Англію путемъ Азіи, и подлинное доказательство миролюбія требуетъ двухъ вещей. Необходимо добросовѣстное соглашеніе между большевиками, Берлиномъ и Польшей, и затѣмъ, соглашеніе съ Соед. Штатами.

Уже первое условіе связало съ одной изъ основныхъ причинъ длительности совѣтскаго режима — его необходимости для Германіи въ качествѣ «пугала», при всѣхъ «дипломатическихъ операціяхъ», связаныхъ съ разрушеніемъ постройки Версальскаго мира. Но еще болѣе любопытны столь-же ясно указанные газетой условія соглашенія съ Вашингтономъ. Большевики разсчитываютъ, что экономическая связь Соед. Штатовъ съ Москвой принесетъ не только дождь золота, но и активную политическую поддержку и видятъ въ признаніи совѣтской власти Бѣлымъ Домомъ орудіе своей міровой политики. «Иллюзіи» мѣшаютъ Кремлю видѣть, что «принципы», возвѣщенные Вильсономъ, Юзомъ и Кулиджемъ остаются неизмѣнно въ си-

лѣ, а въ то же время самая тактика большевиковъ подрываетъ почву у «апостоловъ признанія». Англичанъ не радуетъ увеличеніе американскаго вывоза въ Сов. Россію на 30 проц. въ теченіе 1928 года, и Москва пускаетъ это обстоятельство въ ходъ для очередного шантажа, по смыслу котораго признаніе совѣтовъ отнюдь не означаетъ роста совѣтскихъ заказовъ.

Измѣненія въ совѣтской политикѣ могутъ ускорить моментъ оффиціальнаго признанія совѣтовъ Соед. Штатами, но это событіе принесетъ большевикамъ горькое разочарованіе, политическія отношенія цивилизованнаго міра къ Кремлю не измѣнятся.

Не секретъ, что министерство иностранныхъ дѣлъ систематически, хотя и не-оффиціально, контролируетъ пути и методы американской внѣшней торговли и банковской активности. Въ неуловимыхъ, реальныхъ формахъ, дипломатія и долларъ идутъ рука-объ-руку, и въ этомъ отношеніи соглашеніе большевиковъ съ Всеобщей компаніей электричества проливаетъ яркій свѣтъ на сужденія о «горькомъ разочарованіи».

«Извѣстія» и «Правда» въ свое время захлебываясь отъ партійнаго восторга, описывали соглашеніе съ Всеобщей компаніей электричества, чье имущество въ Россіи было конфисковано — какъ побѣду надъ капиталистами Нью-Іорка. По даннымъ высоко-авторитетнаго источника выясняется, что «побѣдный контрактъ» заключаетъ въ себѣ любопытные пункты. Всѣ цѣны на заказы въ 26 мил. долларовъ повышены на 25% — и эта разница идетъ на покрытіе убытковъ, понесенныхъ обществомъ въ Россіи. Кромѣ того, соглашеніе предусматриваетъ всякія гарантіи американскихъ интересовъ, въ результатѣ которыхъ безъ риска и безъ кредита, «гнусные капиталисты» имѣютъ выгодный заказъ, вернули свои потери отъ революціи — и все это въ странѣ, чье правительство не признано Соед. Штатами. Нетрудно видѣть, что предъ нами не просто «арифметика», а проявленіе строго-продуманной дипломатической тактики, ничего хорошаго «иллюзіямъ» не сулящей.

А. Мищенко.

ВЪ ВЫСШЕЙ ШКОЛѢ НЕСПОКОЙНО

Совѣтская печать за послѣднее время съ тревогой отмѣчаетъ многочисленные случаи проявленія «контръ - революціонныхъ» настроеній въ высшей школѣ, — какъ среди профессоровъ, такъ и среди студентовъ. 17-ая московская партійная коммунистическая конференція (въ февралѣ с. г.) «сочла необходимымъ обратить самое серьезное вниманіе партіи на активизацію рекаціонной буржуазной интеллигенціи, — въ томъ числѣ спеціалистовъ и профессуры, что стоитъ въ связи, по мнѣнію конференціи— съ обостреніемъ классовой борьбы въ странѣ вообще». Вотъ нѣсколько сообщеній совѣтской печати за послѣднее время:

Въ одномъ изъ московскихъ высшихъ учебныхъ заведеній, профессоръ исторіи искусствъ открыто выражалъ сожалѣніе, что, благодаря большевистской революціи, Россія не завладѣла Константинополемъ и сокровища византійскаго инкусства «остались вслѣдствіе этого въ рукахъ варваровъ». Другой профессоръ С. Масловъ, издавшій книгу по коопераціи, проявляя чувство уваженія къ наукѣ и къ самому себѣ, «умудрился», какъ пишутъ совѣтскія газеты, на 630 страницахъ своего труда ни разу не упомянуть имени Ленина.. За такое «оскорбленіе величества», конечно, профессоръ Масловъ былъ немедленно уволенъ. Еще болѣе смѣлый коллега Маслова, по тому же предмету, прямо заявилъ: «У Ленина своихъ мыслей по коопераціи нѣтъ, онъ ихъ набралъ у другихъ авторовъ. Читайте эти первоисточники».

Во всякомъ «буржуазномъ» государствѣ подобныя заявленія, понятно, не представляли бы изъ себя ничего выдающагося. Но при условіи полнаго подавленія свободной мысли, жесточайшаго насилія моральнаго и физическаго — смѣло выраженное мнѣніе этихъ ученыхъ пріобрѣтаетъ характеръ мужественнаго исповѣданія своихъ убѣжденій, за которымъ немедленно слѣдуетъ кара отъ коммунистическаго начальства.

Витебскій профессоръ Макаревскій пошелъ еще дальше: онъ отказался подписать, заготовленное, безъ сомнѣнія, въ ОГПУ, «требованіе научныхъ работниковъ» о примѣненіи «высшей мѣры наказанія» къ невинно- осужденнымъ инженерамъ по, такъ называемому, «шахтинскому дѣлу, не захотѣлъ дать свою подпись подъ смертнымъ приговоромъ жертвъ, «козловъ отпущенія» — за коммунистическую бездарность, лѣнь и воровство, приведшіе каменноугольную промышленность къ полному упадку. Тотъ же профессоръ Макаревскій открыто выступилъ противъ избранія въ Академію Наукъ коммунистическихъ ничтожествъ, «начетчиковъ» — Деборина, Лукина и др.; онъ протестовалъ также противъ пресловутаго «займа индустріализаціи», новаго способа принудительнаго выкачиванія народныхъ денегъ на безумную затѣю превращенія въ кратчайшій срокъ земледѣльческой Россіи въ промышленную страну. Лекторъ политехникума Павловъ высказался опредѣленно за отмѣну пріема по «классовому» признаку, т. е. за отмѣну привиллегій полуграмотныхъ лицъ «пролетарскаго» происхожденія и утверждалъ, что человѣкъ, всю жизнь занимавшійся физическимъ трудомъ, не можетъ дать того въ умственной области, что человѣкъ интеллигентный. Въ этихъ утвержденіяхъ, правда, очень мало оригинальнаго, но нужно припомнить только большевистскій гнетъ, чтобы оцѣнить по достоинству мужество Павлова, участь котораго при ближайшей «чисткѣ» въ ВУЗ-ахъ, безъ всякаго сомнѣнія, предрѣшена.

Приводя много подобныхъ примѣровъ, совѣтскія газеты сообщаютъ, что контръ-революціонные профессора, даже въ такую, казалось бы, далекую отъ политики науку, какъ сопротивленіе матеріаловъ, ухитряются «вклинивать» «сопротивленіе совѣтской власти».

Тревожатъ большевиковъ и настроенія учащихся. Сколько ни старалось совѣтское правительство «отсѣивать» кандидатовъ при поступленіи въ высшую школу, какъ ни проталкивало туда полуграмотныхъ рабочихъ, натасканныхъ на «рабфакахъ»,

чтобы только создать преданное власти студенчество, — «классовый врагъ» проникъ въ университеты и политехникумы. Такъ, напримѣръ, «Правда» бьетъ тревогу по поводу настроеній студенчества Петрограда. Тамъ наблюдаются нерѣдко «антиобщественные» (т. е. антисовѣтскіе) выпады«, при чемъ студенты часто доходятъ до «открытой клеветы на политику партіи и совѣтское правительство». Въ институтѣ Путей Сообщенія студентъ Астаховъ осмѣлился письменно охарактеризовать «пролетарское» студенчество безнадежнымъ дубьемъ въ умственномъ отношеніи» и т. д. Раздаются изъ среды студентовъ требованія отмѣны «классоваго» принципа при пріемѣ въ Вузы и т. д.

Антисовѣтскія настроенія значительной части профессуры и студенчества, быть можетъ, являются, сравнительно, мало-замѣтными, не слишкомъ ярко выдѣляются на общемъ фонѣ непрерывно растущей по всей Россіи борьбы противъ власти. На фабрикѣ, въ красной казармѣ и, особенно, въ деревнѣ — эта борьба и ярче и трагичнѣе. Но, по существу, ростъ антибольшевистскихъ настроеній въ лучшей части профессуры и учащейся молодежи, (худшая изо всѣхъ силъ старается исполнить «соціальный заказъ»), смѣло выступающей противъ власти, подъ угрозой лишенія права преподавать и учиться, имѣетъ весьма глубокое значеніе.

И не даромъ столичная конференція коммунистовъ настоятельно рекомендуетъ правящей коммунистической партіи обратить самое серьезное вниманіе на это явленіе, мимо котораго не можетъ пройти и наблюдатель несомнѣнныхъ «предразсвѣтныхъ признаковъ» въ жизни нашей Родины.

А. Терскій.

ВОЕННО-МОРСКОЙ ОТДѢЛЪ

ПАМЯТКА МОРЯКА

(Апрѣль)

12 апрѣля 1696 г. (2 апр. 1696 г.). Въ Воронежѣ спущены первыя галеры русскаго флота «Принциіумъ», «Св. Маркъ» и «Св. Матѳей».

11 апр. 1806 (30 марта 1806) отрядъ кап-ком Белли изъ эскадры адм. Сенявина овладѣлъ крѣпостью Курцала на Далматинскомъ побережьѣ.

17 апр. 1854 г. (5 апр. 1854). Въ Балтійское море вошли: англійская эскадра въ 49 вымпеловъ (22000 матросовъ и 2344 орудія) и французская эскадра въ 31 вымпелъ (15000 матросовъ и 1308 орудій) для открытія военныхъ дѣйствій противъ Кронштадта.

22 апр. 1854 г. (1 апр. 1854). Обстрѣлъ Одессы Союзнымъ флотомъ.

13 апр. 1904 г. (31 марта 1904). Геройская гибель миноносца «Страшный». Бой Баяна съ японской эскадрой. Взрывъ на минѣ «Петропавловска». **Гибель вице-адмирала Макарова.**

15 апр. 1904 (2 апр. 1904). Бомбардировка Портъ-Артура всѣмъ японскимъ флотомъ.

6 апр. 1915 (24 марта 1915). На русскомъ минномъ загражденіи затонулъ турецкій крейсеръ «Меджидіе», собиравшійся обстрѣлять Одессу. Крейсеръ былъ поднятъ изъ воды и зачисленъ въ русскій флотъ подъ названіемъ «Прутъ».

25 апр. 1915 г. (12 апр. 1915 г.). Обстрѣлъ русскимъ флотомъ Босфора.

10 апр. 1918 г. (25 марта 1918). «Ледяной переходъ Русскаго флота» изъ Гельсингфорса въ Кронштадтъ, подъ командой кап. 1 р. Щастнаго.

30 апр. 1918 г. (17 апр. 1918). Контръ-адм. Саблинъ вопреки требованіямъ германскихъ властей и подъ огнемъ германскихъ батарей увелъ изъ Севастополя въ Новороссійскъ всѣ исправные корабли Черноморскаго флота, чтобъ не оставить ихъ нѣмцамъ.

14 апр. 1919 г. (1 апр. 1919). Вторая эвакуація Севастополя. Адмиралъ Саблинъ снова уводитъ остатки Черноморскаго флота въ Новороссійскъ и вступаетъ въ ближайшій контактъ съ Добровольческой арміей.

Апрѣль 1920 г. Дѣятельное участіе флота въ оборонѣ Крыма. Охрана Арбатской Стрѣлки отрядомъ канонерскихъ лодокъ; высадки въ тылу осаждающей красной арміи; дѣйствія морскихъ дессантныхъ ротъ на сухопутномъ фронтѣ; блокада совѣтского побережья.

Адмиралу Макарову

(Къ 25-лѣтію со дня кончины).

«Спи, сѣверный витязь, спи, честный боецъ,
Безвременно взятый кончиной!
Не лавры побѣды — терновый вѣнецъ
Ты принялъ съ безстрашной дружиной.
Твой гробъ — броненосецъ; могила твоя —
Холодная глубь океана,
И вѣрныхъ матросовъ родная семья —
Твоя вѣковая охрана;
Дѣлившіе лавры отнынѣ съ тобой
Они раздѣляютъ и вѣчный покой.
Ревнивое море не выдастъ землѣ
Любившаго море героя,
Въ глубокой могилѣ, въ таинственной мглѣ
Лелѣя его и покоя.
И вѣтеръ споетъ панихиду надъ нимъ,
Заплачутъ дождемъ ураганы,
И саванъ разстелютъ покровомъ густымъ
Надъ моремъ ночные туманы.
И тучи нахмурясь, послѣдній салютъ
Громовъ грохотаньемъ ему отдадутъ!»

(Неизвѣстный).

Ст. лейтенантъ Кубэ.

АДМИРАЛЪ МАКАРОВЪ

Адмиралъ С. О. Макаровъ.

«Въ морѣ — значитъ дома»
«Помни войну!»

Степанъ Осиповичъ Макаровъ родился 27 декабря 1848 г. въ г. Николаевѣ. Въ десятилѣтнемъ возрастѣ онъ опредѣляется въ Морское Училище въ Николаевскѣ-на-Амурѣ, куда переведенъ на службу его отецъ. Успѣшное ученіе и образцовое поведеніе быстро завоевываютъ мальчику симпатіи преподавателей и начальниковъ. По окончаніи училища онъ попадаетъ по особому ходатайству командира порта въ плаваніе на судахъ Тихоокеанской эскадры, подъ начальствомъ такого выдающагося моряка, какъ Андрей Александровичъ Поповъ. Плаваніе на корветѣ «Богатырь» закладываетъ въ юношѣ ту любовь къ морю, жажду знанія и работоспособность, каковыя и являлись отличительными чертами его характера до послѣднихъ дней. «Богатырь» остается для него на всю жизнь идеаломъ корабля. Блестящіе отзывы и горячее ходатайство всѣхъ его начальниковъ ведутъ къ тому, что Макаровъ производится не въ кондукторы корпуса флотскихъ штурмановъ, а въ гардемарины флота, а затѣмъ, послѣ нѣсколькихъ плаваній на фрегатѣ «Дмитрій Донской» — въ мичманы.

Въ одно изъ первыхъ же плаваній Макарова въ мичманскомъ чинѣ, ему приходится участвовать въ аваріи канонерской лодки «Русалка». По отзыву одного изъ его біографовъ, Макаровъ обладалъ «свойствомъ проницательныхъ людей во-время удивляться». Незначительная пробоина, чуть не вызвавшая гибель судна, вызывала «удивленіе», а затѣмъ пытливыя размышленія и изслѣдованія молодого мичмана: появляются его первыя работы по вопросу о непотопляемости судовъ, сразу создавшія ему имя не только въ Россіи, но и заграницей. «Пластырь Макарова» входитъ въ снабженіе всѣхъ военныхъ судовъ.

Вспыхиваетъ русско - турецкая война... Россія поставлена передъ трудной задачей защиты Черноморскаго побережья противъ безспорно владѣющаго моремъ противника. Смѣлый проектъ лейтенанта Макарова, поддержаннаго цѣнившимъ его Вел. Княземъ Константиномъ Николаевичемъ, получаетъ осуществленіе и пароходъ «Великій Князь Константинъ — «дѣдушка миннаго флота» — вступаетъ въ борьбу съ сильнѣйшимъ противникомъ. И результатъ достигнутъ: турки отказываются отъ борьбы и владѣніе моремъ переходитъ въ наши руки. 1881 годъ — Ахалъ-Текинская экспедиція Скобелева... Флигель-адъютантъ, капитанъ 2 ранга Макаровъ — начальникъ морской части экспедиціи и той горсти моряковъ, не уступавшихъ въ доблести своимъ легендарнымъ товарищамъ-богатырямъ — туркестанскимъ линейцамъ (изъ 28 моряковъ — 25 вернулись Георгіевскими кавалерами). При прощаніи эта спаянная въ боевомъ огнѣ дружба получила свое выраженіе въ грубоко символическомъ жестѣ: «бѣлый генералъ» — идеалъ арміи и будущій «дѣдушка» — надежда и оплотъ Тихоокеанской эскадры, обмѣниваются своими георгіевскими крестами. Крестъ Скобелева былъ на груди Макарова въ день его трагической гибели.

Послѣдующіе года заполнены кипучей работой... Командуя стаціонерами въ Константинополѣ, Макаровъ изслѣдуетъ первымъ вопросъ о подводномъ теченіи въ Босфорѣ, разрѣшаетъ одинъ изъ самыхъ сложныхъ вопросовъ гидрографіи и создаетъ себѣ имя въ міровой наукѣ. Этотъ авторитетъ еще укрѣпляется его крупными научными трудами «Витязь и Тихій океанъ» — результатомъ его работъ во время командованія корветомъ «Витязь» (1886-89 г. г.).

Неразрывно связано имя С. О. Макарова съ ледоколомъ «Ермакъ». Если онъ и не оправдалъ всецѣло возлагавшихся на него надеждъ въ смыслѣ полярныхъ изслѣдованій (хотя однѣ его зоологическія коллекціи подняли Петербургскій музей съ 8-10 на 3-ее мѣсто въ мірѣ), то онъ оказалъ неоцѣненныя услуги мореплаванію въ Балтійскомъ морѣ и Балтійскому флоту. Еще нѣсколько лѣтъ напряженной ученой работы (трудъ по тактикѣ, артиллеріи, непотопляемости) и глубоко полезной административной дѣятельности (Главный Командиръ Кронштадскаго порта 1900-1904 г.) — и начало Японской войны. Слишкомъ поздно Макаровъ былъ призванъ стать во главѣ Тихоокеанской эскадры, куда его тянуло всей душой, гдѣ его хотѣла видѣть Россія... Подбитая врагами, запертая въ Артурѣ, эскадра воскресаетъ, соприкоснувшись съ кипучей энергіей, съ могучимъ духомъ Сте-

папа Осиповича; невозможное начинаетъ становиться возможнымъ... Въ роковой день 13-го апрѣля всѣ эти надежды рушатся... Много было сказано о значеніи Макарова, но мнѣ кажется, лучшей характеристикой являются слова простого человѣка, боцмана, приведенныя В. Семеновымъ: «... не то, Ваше Высокоблагородіе! Броненосецъ что? Хоть бы два! Да еще пару крейсеровъ на придачу! Не то!.. *Голова пропала!..* Вотъ что!..»

Смерть адмирала, потрясшая до глубины души флотъ и всю Россію, была также оцѣнена, какъ невозвратимая потеря и друзьями и врагами Россіи: «смерть адмирала Макарова — большая потеря для моряковъ всего міра» — писалъ въ телеграммѣ Государю Императору Вильгельмъ II. «... Одинъ изъ способнѣйшихъ русскихъ флотоводцевъ, онъ былъ превосходнымъ морякомъ, знатокомъ военно-морского быта и смѣлымъ вождемъ — таковъ взглядъ, раздѣляемый всѣми его товарищами по оружію всѣхъ національностей...» («Times»отъ 1-14 апрѣля). «Вы, сыны всѣхъ морей, моряки, служащіе подъ всѣми флагами, оплакивайте храбреца, бывшаго вашимъ собратомъ, вѣнчайте лаврами память его!» (итальянская газета («Tribuna»). Наконецъ, враги - японцы посвятили ему въ трудѣ своего Генеральнаго Штаба слѣдующія строки: «... съ самаго пріѣзда своего въ Портъ-Артуръ, въ началѣ марта, отъ дѣятельно принялся за работу, привелъ въ порядокъ побитую и разстроенную эскадру, *поднялъ военный духъ и отъ всего сердца и не жалѣя силъ старался возстановить честь флота*»...

Глубокія познанія, крупная научная работа, выдающійся военный талантъ — всѣмъ этимъ мы въ правѣ гордиться въ лицѣ адмирала Макарова.

Онъ — единственный — пронесъ сквозь годы мирной дремоты завѣты старой школы нашихъ боевыхъ адмираловъ, послуживъ звеномъ между славнымъ прошлымъ и настоящимъ; онъ будилъ флотъ своимъ настойчивымъ напоминаніемъ: «Помни войну» и его ученики не забыли этого завѣта; онъ указалъ намъ, морякамъ единственный способъ быть сильными на морѣ — «въ морѣ — значитъ дома», но — что цѣннѣй всего — онъ показалъ, что въ немъ жила вѣра въ себя, вѣра въ то, что съ русскими воинами можно сдѣлать чудеса, если умѣть взяться за его душу! А эта вѣра — это и есть та «способность побѣждать», безъ которой ни блестящая матеріальная часть, ни академическія познанія не даютъ ничего. Вотъ эту силу мы и должны воспитывать въ себѣ, если хотимъ возстановленія «побѣдоноснаго» флота, — а путь къ созданію и укрѣпленію въ себѣ этой моральной силы мы имѣли передъ глазами въ словахъ и во всей жизни великаго русскаго адмирала — великаго русскаго человѣка — Степана Осиповича Макарова.

Ст. Лейт. **Кубе.**

СКОБЕЛЕВЪ И МАКАРОВЪ

Памяти вице-адмирала Степ. Осиповича Макарова.

Война 1877 года съ Турціей кончилась. 19 янв. 1878 года было заключено перемиріе, а затѣмъ и миръ. Макаровъ, начавшій эту кампанію 28-лѣтнимъ лейтенантомъ, въ качествѣ командира парохода «Вел. Кн. Константинъ», быстро выдвинулся и прославилъ не только себя, но и имя своего корабля. Въ одинъ годъ, имѣя всего только 9 лѣтъ службы, Макаровъ получаетъ два штабъ офицерскихъ чина (капитанъ-лейтенанта и капитана 2 ранга), награждается орденами св. Владиміра 4 ст. съ мечами и бантомъ, св. Георгія 4 ст., золотымъ оружіемъ съ надписью «за храбрость» и, наконецъ, званіемъ флигель - адъютанта.

По заключеніи мира вплоть до мая 1879 г. происходитъ эвакуація нашихъ войскъ изъ Турціи. Пароходъ «Вел. Кн. Константинъ» подъ командой Макарова принимаетъ дѣятельное участіе въ перевозкѣ войскъ. Въ этой обстановкѣ происходитъ знакомство генералъ - адъютанта М. Д. Скобелева съ молодымъ капитаномъ 2 р. Макаровымъ. Ген. Скобелевъ со свойственнымъ ему умѣньемъ различать людей, сразу оцѣнилъ Макарова. И вотъ, когда въ началѣ 1880 г. Императоръ Александръ II по личному своему выбору назначаетъ генерала Скобелева, бывшаго въ то время командиромъ 4-го армейскаго корпуса, начальникомъ Ахалъ-Текинской операціи, то въ помощники къ себѣ по морской части, ген. Скобелевъ приглашаетъ кап. 2 ранга Макарова.

7-го апрѣля 1880 года Макаровъ выѣхалъ изъ Петербурга и 2-го мая прибылъ въ Ашуръ-Аде. Вслѣдъ за нимъ вышелъ отрядъ моряковъ, такъ какъ предполагалось сформировать отрядъ вооруженныхъ катеровъ, которые должны были доставлять военные грузы по рѣкѣ Атрекъ къ нашимъ передовымъ линіямъ.

Кромѣ того, Макарову было поручено организовать сообщеніе между портами Каспійскаго моря для снабженія тыла и экспедиціоннаго отряда всѣмъ необходимымъ.

Въ своемъ приказѣ отъ 22 мая Скобелевъ говоритъ: начальнику морской части вмѣняется въ обязанность наблюдать за всѣми морскими средствами, какъ назначаемыми въ мое распоряженіе отъ Морского Министерства, такъ и наемными. Всѣ распоряженія о работахъ и посылкѣ судовъ дѣлаются черезъ флигель - адъютанта Макарова».

Изъ-за мелководности рѣки Атрекъ, первоначальный планъ былъ оставленъ, и орудія катеровъ и предназначавшіеся для нихъ люди образовали морскую батарею, которая и ушла 21-го мая со Скобелевымъ въ походъ, подъ командой лейтенанта Шемана.

Въ ноябрѣ того же года Макарову былъ порученъ надзоръ за грузами, шедшими изъ Астрахани, а въ декабрѣ онъ былъ, кромѣ того, назначенъ воинскимъ начальникомъ въ Красноводскѣ. Позже, когда уѣхалъ ген. Анненковъ, Макаровъ исполнялъ еще обязанности и по управленію Закаспійскимъ военнымъ отдѣломъ. И здѣсь, при минимальныхъ и негодныхъ средствахъ, которые были въ его рас-

поряженіи, Макаровъ показалъ, что можно сдѣлать при твердомъ желаніи работать.

Сообщенія и доставка необходимаго были быстро налажены и функціонировали безукоризненно.

Пароходы не только ходили сами, но и буксировали баржи въ такія погоды, когда раньше они не рѣшались даже выходить самостоятельно.

Скобелевъ очень любилъ и цѣнилъ какъ самого Макарова, такъ и всѣхъ моряковъ, бывшихъ у него въ распоряженіи. О чемъ лучше всего свидѣтельствуютъ его приказы. Такъ, по окончаніи военныхъ дѣйствій (со взятіемъ Геокъ-Тепе и Асхабада), Скобелевъ въ своемъ приказѣ отъ 24 апрѣля 1881 года говоритъ:

«Расформированіе морской батареи и возвращеніе гг. офицеровъ къ своимъ частямъ, по случаю окончанія военныхъ дѣйствій, даетъ мнѣ случай вновь высказать, по долгу службы, гг. офицерамъ и молодцамъ матросамъ то искреннее уваженіе, которое внушили они боевымъ товарищамъ съ первыхъ дней трудной Ахалъ-Текинской экспедиціи.

Въ обстановкѣ, для нихъ совершенно чуждой, моряки еще разъ доказали, какъ въ незабвенные дни Севастополя и турецкой войны, что имъ по плечу все славное, доблестное, молодецкое. Участвуя во всѣхъ крупныхъ дѣлахъ экспедиціи, морская батарея показала себя на высотѣ доблестныхъ преданій нашего флота и кровью закрѣпила за собой свою заслуженную славу. Отъ глубины сердца и убѣжденія благодарю флигель - адъютанта, капитана 2 ранга Макарова, командира батареи, лейтенанта Шемана, мичмановъ Голикова и Майера. Молодцамъ матросамъ еще разъ спасибо; они доблестно исполнили долгъ присяги и службы, гордо могутъ смотрѣть въ глаза товарищамъ».

Кромѣ того, въ своемъ письмѣ отъ 14 мая 1881 года къ управляющему Морскимъ министерствомъ, Скобелевъ весьма лестно отзывался о службѣ моряковъ и Макарова. Затѣмъ, 19 октября 1881 года, по полученіи отъ Макарова отчета о его дѣятельности во время экспедиціи, ген. Скобелевъ писалъ:

«Пользуясь этимъ, быть можетъ, послѣднимъ случаемъ еще разъ высказать, какъ флигель-адъютанту Макарову, такъ и доблестнымъ его подчиненнымъ то глубокое уваженіе всѣхъ участниковъ славной Ахалъ-Текинской экспедиціи, къ безпримѣрно доблестной и многотрудной службѣ моряковъ, какъ участниковъ въ военныхъ дѣйствіяхъ, такъ и находившихся въ тылу. Лично для меня останется неизгладимымъ впечатлѣніемъ высокое счастье, по праву, назвать себя временнымъ начальникомъ столь славныхъ представителей нашего флота.

Вотъ въ этихъ краткихъ, но яркихъ словахъ приказовъ, ген. Скобелевъ показываетъ свое исключительное отношеніе какъ къ Макарову, такъ и ко всѣмъ морякамъ, состоявшимъ у него въ отрядѣ. Больше того, онъ, генералъ-адъютантъ, командующій цѣлой арміей, обмѣнивается, въ знакъ своего особаго расположенія, съ кап. 2 ранга Макаровымъ георгіевскими крестами.

Съ этимъ крестомъ, ген. Скобелева, на груди, черезъ 23 года, Макаровъ, уже въ чинѣ вице-адмирала и командующаго тихоокеанскимъ флотомъ погибъ на «Петропавловскѣ» подъ Портъ-Артуромъ.

Кор. гардемаринъ **Г. Усаровъ.**

Г. Алжиръ, 17 марта 1929 г.

Морская хроника

ГЕРМАНІЯ

Морская печать всѣхъ странъ продолжаетъ удѣлять все свое вниманіе строющемуся броненосному крейсеру «А», котораго англичане прозвали «карманнымъ броненосцемъ». Данныя этого таинственнаго корабля постепенно опредѣляются: водоизмѣщеніе 10 тыс. тоннъ, вооруженіе 6-11.'; 8-5,9"; 4-3,9" (зенитн.) и шесть минныхъ аппаратовъ. Главная артиллерія въ трехорудійныхъ башняхъ, расположенныхъ очень высоко надъ водой по носу и на кормѣ и имѣющихъ своеобразную форму, чтобы лучше выдержать разрывъ непріятельскихъ снарядовъ. Дальность стрѣльбы 27500 метровъ. О бронированіи свѣдѣній нѣтъ. Во всякомъ случаѣ оно будетъ очень усовершенствованнымъ. Скорость хода 26 узловъ при 50.000 Н. Районъ плаванія значительно больше, чѣмъ предполагалось. Повидимому 10000 миль при 20 узлахъ и 18000 при 13. На кораблѣ одна труба и одна мачта. Стоимость 80 милліоновъ марокъ.

Англія.

На англійскомъ флотѣ производятся опыты съ пульверизированнымъ углемъ для замѣны нефти. Это имѣетъ большое значеніе для Англіи, у которой на островахъ не имѣется нефти, а также въ смыслѣ уменьшенія возможности пожаровъ на корабляхъ. Результаты держатся въ секретѣ.

Италія.

Въ этомъ году рѣшено заложить 4 крейсера, 4 миноносца и 5 подводныхъ лодокъ.

— Крейсеръ «Тренто» побилъ рекордъ французскаго крейсера «Турвиль», давшаго 37 узловъ, развивъ на пробѣ въ теченіе 4 часовъ подрядъ скорость въ 38 узловъ.

Югославія.

Во Франціи спущены подводныя лодки «Смѣлый» и «Освѣтникъ» типа французскихъ лодокъ

Румынія.

Морская программа предусматриваетъ постройку въ ближайшее время 3 крейсеровъ, 16 миноносцевъ, 18 подводныхъ лодокъ и 1 заградителя. Пока спущены въ Италіи миноносцы «Король Фердинандъ I» и «Королева Марія» (1850 тоннъ; 36 узловъ; 5-4,7"; 6 мин. аппаратовъ и 40 минъ загражденія). Такимъ образомъ, послѣ Турецкаго флота и Румынскій на Черномъ морѣ, станетъ сильнѣе Русскаго.

Франція.

Въ этомъ году будутъ заложены 1 крейсеръ, 6 миноносцевъ и 7 подводныхъ лодокъ.

— Въ концѣ апрѣля будетъ спущенъ новый крейсеръ «Фошъ», типа «Сюффрена».

Маршалъ Фошъ

Жизнь маршала Фоша — блестящая «эпоха» въ исторіи французской военной мысли, интереснѣйшая страница изъ исторіи взаимоотношеній союзниковъ.

Фошъ — «Foch» — огонь.

«Вы будете поддерживать въ себѣ внутренній огонь и воспламенять имъ другихъ» — опредѣлилъ юнаго еще Фоша одинъ изъ наставниковъ. — «Умъ — геометрическій». Задатки политехника», — отмѣтили о Фошѣ въ аттестаціи лицея.

Послѣ 12 лѣтъ службы въ строю, капитанъ Фошъ поступилъ въ Военную Академію, которую окончилъ 36 лѣтъ.

Пять лѣтъ службы въ штабѣ и опять строй: двухлѣтнее командованіе «группой» батарей. Годъ въ штабѣ и съ 1895 года, на 44-мъ году жизни, Фошъ былъ призванъ въ Академію профессоромъ.

Его вдохновенныя лекціи слушались съ напряженнымъ вниманіемъ. Офицеры гордились быть «учениками Фоша». Но значилоли всегда, что «ученикъ» и даже «другъ» одареннаго профессора отражалъ его славу? Нѣтъ. Со «знаніями» нужно было умѣть схватить и «этику» учителя... Таковы были далеко не всѣ.

Труды профессора Фоша — «О веденіи войны», «О принципахъ войны» — выдержали много изданій и были выпущены **безъ измѣненій послѣ войны.**

Отправныя мысли этихъ «трактатовъ» сохраняютъ свѣжесть по днесь.

«Побѣда дается тому, кто не хочетъ признать себя побѣжденнымъ».

«Сознаніе Долга» и «Дисциплина» — препятствій не знаютъ».

«Каждый профессоръ — учитель несетъ большую отвѣтственность: ему приходится выковывать чужія души, чужіе умы».

«Прежде всего, отрѣшившись отъ всякихъ теорій и принциповъ, надо поставить себѣ вопросъ: въ чемъ дѣло? О чемъ идетъ рѣчь?»

Этому училъ еще Ксенофонтъ. Идея, вѣрная въ древніе вѣка, осталась теперь и будетъ, пока существуетъ человѣчество.

Нѣтъ вопросовъ неразрѣшимыхъ. Все просто, если смотрѣть въ корень. «Надо прежде всего **понять».**

«Чтобы быть понятымъ, надо умѣть объяснять на словахъ или письменно. Для этого существу-

ПОХОРОНЫ МАРШАЛА ФОША

Прохожденіе: 1) Англійской гвардіи, 2) Шотландцевъ; 3) Англ. авіаціи; 4) Чехо-словаковъ; 5) Фошъ — генераломъ.

ютъ приказы, директивы, простыя письма».

Ясно мыслить — значитъ ясно выражаться.

Путанное выраженіе своихъ мыслей — первый показатель отсутствія равновѣсія и отчетливости внутри. Съ этимъ далеко не уѣдешь. При Фошевской же системѣ, дѣйствительно, «Каждый солдатъ» будетъ знать свой маневръ (Суворовъ).

Поставьте «цѣль», а средства— найдутъ исполнителей. Но если цѣли вы сами не знаете, то чего же вы можете требовать отъ исполнителей?

«Освѣдомиться, обдумать и тогда только дѣйствовать».

Искусство заключается въ томъ, чтобы «не подставлять людей подъ излишнюю опасность» —«побѣда малой кровью» (Петръ Великій).

«Резервы — источники, чтобы пополнять истощающуюся силу. Искусство въ томъ, чтобы имѣть резервы, когда у противника ихъ больше нѣтъ».

«Побѣда всегда достается тѣмъ, кто ее заслуживаетъ болѣе сильной **волей, большей интеллигентностью».**

Въ 1890 году «католичность» профессора Фоша послужила основаніемъ къ увольненію его изъ Академіи.

56-ти лѣтъ Фошъ былъ произведенъ въ генералы и назначенъ начальникомъ артиллеріи V корпуса.

Тигръ-Клемансо, въ 1908 году, призвалъ Фоша на постъ начальника Академіи.

Начальникомъ Академіи генералъ Фошъ создалъ «школу маршаловъ» — «центръ высшихъ военныхъ знаній», черезъ который до войны успѣли пройти лучшіе генералы Франціи. На 60-мъ году жизни Фошъ былъ дивизіоннымъ генераломъ (13 пѣхотной дивизіи), а черезъ годъ — командиромъ корпуса, сначала VIII, потомъ XX (Нанси), постъ, на которомъ его застала война.

24 и 25 августа 1914 года о корпусъ Фоша передъ Нанси разбился кронъ-принцъ Баварскій. «Одна мысль должна руководить на войнѣ: **сдѣлать лучшее.** Если совѣсть спокойна, внутренній огонь не угаснетъ. Не философствуйте, не увлекайтесь анализомъ. Война — поединокъ, а не шахматная игра, въ которой можно часами обдумывать каждый ходъ. Нѣтъ стратегіи, въ которой дважды два не было бы четырьмя». Вотъ простые взгляды - выводы изъ «трактатовъ» Фоша, которыми французскій полководецъ руководствовался и на войнѣ.

Въ концѣ августа 14 года Фошъ уже командовалъ «армейскимъ отрядомъ», парализовавшимъ попытки германской 3-й арміи Хаусена прорваться между 4-й и 5-й французскими. Къ Марнѣ «отрядъ» обратился въ армію — 9-ю. Въ сентябрьскіе дни «кризиса», когда судьба Парижа, а съ нимъ и Франціи, висѣла «на волоскѣ», армія Фоша или **Фошъ со своей арміей** много содѣйствовалъ «перелому» — «чуду на Марнѣ».

На 9-ю армію была возложена задача оборонительная — «пассивная»: прикрыть правый флангъ 5-й, удерживая «южные выходы изъ болотъ С. Гонда».

Съ 4 по 9 сентября Фошу пришлось выдержать яростныя атаки германцевъ Бюлова и Хаусена. Къ 9-му создалось критическое положеніе: «Мой центръ сдаетъ, правый флангъ отступаетъ: все идетъ хорошо. Я отдаю приказъ о переходѣ въ наступленіе». Фошъ **не захотѣлъ** признать себя побѣжденнымъ. Онъ понялъ, что противникъ напрягалъ послѣднія силы. Разжиживъ свой лѣвый флангъ, Фошъ перебросилъ съ него на правый 42 пѣхотную дивизію, которая, подъ прикрытіемъ огня артиллеріи, всего фронта 9-й арміи, атакой вырвала побѣду у нѣмцевъ.

«Побѣдить — значитъ не признать себя побѣжденнымъ».

«Первые дни я былъ разбитъ. Потомъ надо было только держаться. Мнѣ удалось продвинуться на 6 километровъ. Какъ? Не знаю. Во многомъ, благодаря войскамъ. Немного, потому что я «хотѣлъ»... а затѣмъ, Богъ былъ съ нами».

Съ 4 октября 14 года генералъ Фошъ былъ помощникомъ главнокомандующаго Жоффра. Фошъ переѣхалъ на крайній сѣверный флангъ, чтобы согласовать дѣйствія французовъ, англичанъ и бельгійцевъ.

Задача была трудная, очень трудная.

Въ концѣ октября цвѣтъ германской молодежи — четыре новыхъ корпуса «дѣтей», не жалѣя себя, стремились прорваться къ Кале.

Всѣ союзныя войска изнемогали отъ усталости. Но нужно было еще одно усиліе. Послѣ свиданія съ королемъ Альберомъ и рѣшенія затопить подступы къ линіи Диксмюдъ-Ньюпоръ, Фошъ былъ спокоенъ, что бельгійцы, поддержанные его 42 дивизіей и моряками адмирала Ронарка, удержатъ свой фронтъ. Но съ англичанами обстояло хуже... При всей доблести, имъ не хватало умѣнія и знанія.

29 октября корпусъ Хэйга былъ отброшенъ. Нѣмцы угрожали охватомъ обоихъ его фланговъ.

Вечеромъ 30-го Фошъ помчался къ Френчу, въ С. Омеръ. Отъ результата свиданія вновь зависѣла участь всей кампаніи.

Въ 2 часа утра 31-го Фошъ на клочкѣ бумаги пишетъ: «**первое** — войскамъ остановиться, гдѣ застанетъ ихъ приказъ, — **второе** — утвердиться, закрѣпиться на этихъ мѣстахъ, безразлично какъ и чтобы ни произошло».

На оборотѣ этого «клочка бумаги» Френчъ приписываетъ: **«Для исполненія».**

Какъ получился такой приказъ?

Существуетъ много версій, которыя Фошъ отрицалъ, но одна изъ нихъ характерна и даже, если она не точна, версія эта отражаетъ «атмосферу» трагической ночи.

И Франція, и Англія, и Бельгія была на краю гибели. «Господинъ маршалъ, ваши линіи прорваны. У васъ нѣтъ резервовъ. А надо наступать. Если вы будете продолжать отходъ, то васъ унесетъ, какъ солому въ грозу. Потеря Фландріи, Бельгіи, Кале. Ваша армія будетъ опрокинута въ море. Вильгельмъ хочетъ войти въ Ипръ. Онъ туда не войдетъ. **Я этого не хочу».**

«Хорошо», отвѣтилъ Френчъ. «Мнѣ остается только стать во главѣ перволинейнаго полка и лечь костьми».

«Ваши кости никому не нужны! Я вамъ дамъ 8 батальоновъ, которые присылаетъ Жоффръ. Возьмите ихъ и наступайте. Я атакую справа и слѣва».

«Ваша помощь великолѣпна. Вы **настоящій другъ». И Френчъ подчинился порыву Фоша.**

Нѣмцы были остановлены. Фронтъ стабилизовался.

Въ 15 году Фошъ — главнокомандующій сѣверной группой армій — руководилъ рядомъ мѣстныхъ прорывовъ. Въ 16 году Фошъ объединялъ дѣйствія англичанъ и французовъ на Соммѣ. Германцы, стукнувшись о Верденъ, были истощены на Соммѣ. Близился часъ побѣды. Плоды Соммы сказались вполнѣ черезъ годъ. Но Сомма послужила поводомъ для внутреннихъ враговъ побѣдителя, слишкомъ откровеннаго и честнаго, не способнаго скрывать своихъ мыслей, удалить Фоша въ тѣнь. Подъ видомъ «переутомленія», Фошъ въ декабрѣ 16 года былъ назначенъ «въ распоряженіе военнаго министра».

Однако, несмотря на козни враговъ, уже весной 17 года Фошъ былъ призванъ на постъ начальника генеральнаго штаба, т. е. техническаго совѣтника правительства.

Въ октябрѣ онъ реорганизовалъ итальянскую армію и удержалъ Кадорну отъ отступленія за Піаву.

Италія была спасена Фошемъ при поддержкѣ англо-французскихъ войскъ.

Фошъ становится предсѣдателемъ междусоюзнаго высшаго Совѣта войны.

Это было уже шагомъ впередъ къ столь нужному объединенію командованія, которое было осуществлено, однако, лишь подъ угрозой смертельной опасности.

22 марта 1918 года нѣмцы прорвали фронтъ англичанъ на про-

тяженіи 80 кил. Къ 30-му дорога на Парижъ была открыта. На стыкѣ союзниковъ, въ Нойонскомъ направленіи, образовался разрывъ. Англичанъ неудержимо тянуло къ морю. Французы заволокли брешь, но положеніе оставалось безпокойнымъ.

«Положеніе серьезно, очень серьезно», говорилъ 24 марта Фошъ министру вооруженія Лушеру, «но не безнадежное. Больше не можетъ быть рѣчи объ отступленіи. Пробилъ часъ, когда это нужно внушить обѣимъ арміямъ. Хэйгъ и Петэнъ сопротивлялись отлично. Положеніе можно сравнить съ дверями «о двѣ створки». Нѣмцы въ двери вломились и каждый изъ командующихъ оказался за своей створкой, въ нерѣшительности кому первому наступать, чтобы двери затворить. Ихъ колебаніе понятно: опасность грозитъ тому, кто будетъ наступать первымъ — его внутренній (стыковой) флангъ можетъ оказаться охваченнымъ».

«Какъ же вы поступили бы на ихъ мѣстѣ?», спросилъ Лушеръ.

«... Вы знаете мою систему», отвѣтилъ Фошъ. «Я накладываю спайку сначала въ одномъ мѣстѣ, потомъ въ другомъ, наконецъ, въ третьемъ. Германцы почти больше не продвигаются, Когда вся спайка будетъ налажена — противникъ совсѣмъ остановится».

«Нужно объединеніе руководства войной, безъ этого — возможна катастрофа».

Клемансо и Президентъ Пуанкарэ горячо поддержали мысль Фоша.

Вечеромъ, 25-го, въ Компьенѣ собрались представители союзныхъ правительствъ. Соглашеніе достигнуто не было.

На другой день англійскій начальникъ штаба генералъ Вильсонъ предложилъ Фошу, чтобы «объединеніе» было возложено на Клемансо. Фошъ отвѣтилъ, что это приведетъ лишь къ компромиссамъ - соглашеніямъ, нужно же общее «командованіе».

Въ Дуленсѣ 26 марта передъ союзными представителями Петэнъ нарисовалъ мрачную картину продолжавшагося наступленія нѣмцевъ за Нойонъ.

На вторичномъ засѣданіи въ тотъ же день вечеромъ англичане, въ лицѣ маршала Хэйга, наконецъ, высказали согласіе «подчиниться».

«Если генералъ Фошъ согласится давать мнѣ свои указанія, я буду слѣдовать имъ очень охотно».

Фошъ былъ признанъ междусоюзнымъ Главнокомандующимъ.

Черезъ 8 дней нѣмцы были окончательно остановлены. Ставка врага была бита.

Першингъ передалъ въ распоряженіе Фоша американскія войска.

15 іюля нѣмцы все-же вторично перешли Марну.

Парижу опять грозила нешуточная опасность. На командованіе начались стороннія вліянія, чтобы направить резервы для прикрытія столицы. Фошъ имъ не поддался. Его поддержалъ Клемансо. А 18 іюля Фошъ отвѣтилъ нѣмцамъ атакой во флангъ прорыву. Врагъ отхлынулъ. Сила германцевъ была сломлена.

«Германіи можно было создать Седанъ, проникнуть за Рейнъ, но это требовало новыхъ жертвъ; и я на нихъ не могъ пойти», отвѣтилъ Фошъ на вопросъ, почему 11 ноября было заключено перемиріе.

Фошъ — наиболѣе популярное лицо — герой всего міра.

Онъ воевалъ, онъ побѣдилъ, но онъ былъ глубоко миролюбивымъ человѣкомъ, и, отойдя отъ арміи, содѣйствовалъ организаціи мира. Для этого Фошъ хотѣлъ помочь возстановленію Россіи. Ему помѣшали.

В. Н. Доманевскій.

Высшіе Военно-Научные курсы

Главный Руководитель Курсовъ
Проф. ген.-лейт. Н. Н. Головинъ

Высшіе Военно - Научные Курсы представляютъ собою **Военную Академію,** въ которой находящіеся за рубежемъ русскіе офицеры имѣютъ возможность получить высшее военное образованіе, основательно познакомиться съ современнымъ военнымъ дѣломъ, детально изучить тактику родовъ оружія въ современномъ бою и внимательно слѣдить за доктринами иностранныхъ армій.

Генералъ Головинъ положилъ въ основу преподаванія **прикладной методъ,** рѣзко выдѣливъ главное отъ второстепеннаго. Особенное вниманіе обращено на тактическія занятія на картѣ и на военную игру на старшемъ курсѣ (какъ извѣстно, у насъ до войны эта важнѣйшая область военной науки налажена не была).

Составъ преподавателей курсовъ слѣдующій:

Главный руководитель — ген.-лейт. Головинъ;
Служба ген. штаба — онъ-же;
Помощникъ его — ген.-лейт. Репьевъ.
Организація современныхъ армій — ген. лейт. Гулевичъ;
Военная психологія — ген. отъ кав. Красновъ.
Высшая тактика — полк. Зайцевъ;
Тактика пѣхоты — онъ же;
Исторія Великой войны — ген.-м. Доманевскій;
Тактика кавалеріи — онъ же;
Тактика артиллеріи — ген.-м. Виноградскій;
Тактика возд. войскъ — ген.-м. Барановъ;
Инженерная оборона государствъ — ген.-лейт. Ставицкій;

Служба войсковыхъ штабовъ — ген. м. Алексѣевъ.

Элементы тактики — полк. Пятницкій;

Военной игрой руководитъ полк. Зайцевъ.

Всѣ лекціи читаются въ духѣ **единой военной доктрины.**

Иногородним высылаются лекціи, составленныя и тщательно провѣренныя самими профессорами. Изданіемъ лекцій завѣдуетъ ген.-лейт. Ростовцевъ.

Къ 22 марта 1929 г. (вторая годовщина Курсовъ) состоялось 802 часа занятій. Въ текущемъ 1928-29 академическомъ году на старшемъ курсѣ состоитъ 42 слушателя и на младшемъ 47, кромѣ того значительное число (до 50) вольнослушателей. Лекціи сопровождаются свѣтовыми картинами и демонстраціей плановъ и таблицъ.

На будущій годъ проектируется созданіе дополнительнаго курса (по образцу существовавшаго въ Николаевской Академіи), съ групповыми занятіями по различнымъ областямъ военнаго искусства. Лучшіе спеціалисты будутъ читать лекціи по стратегіи, политической экономіи, организаціи государства въ военное время (война и народное хозяйство, финансы, мобилизація промышленности и т. д.).

По сдачѣ выпускныхъ экзаменовъ, удовлетворившіе требованіямъ слушатели получатъ дипломы, подписанные всѣми проживающими въ Парижѣ высшими начальниками Русской Арміи и руководителями организацій. Знанія, пріобрѣтенныя ими здѣсь на курсахъ, принесутъ имъ громадную пользу тамъ — въ возрожденной Русской Арміи.

А. К.

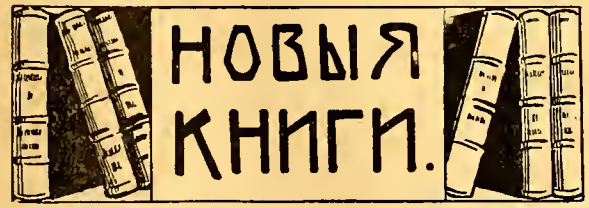

«ГГ ОФИЦЕРЫ» — К. Поповъ, стр. 120, Парижъ.

Нѣсколько лѣтъ тому назадъ первая книга К. Попова «Записки Кавказскаго Гренадера» — была отмѣчена всей зарубежной печатью. Особенно запомнилась мнѣ яркая восторженная статья о ней А. И. Куприна.

Какъ первую, такъ и эту вторую книжку К. Попова я прочелъ, не отрываясь. У этого кавказскаго гренадера, скромнаго капитана, георгіевскаго кавалера и однорукаго инвалида безусловно не маленькій литературный талантъ, большая наблюдательность, умѣніе крѣпко и ясно передавать чувства и мысли своихъ героевъ, давать настроеніе и увлекать читателя. А главное что есть у К. Попова и что при всѣхъ уже перечисленныхъ данныхъ можетъ выдвинуть его имя — это громадный опытъ боевого пѣхотнаго офицера, продѣлавшаго Великую и гражданскую войны и знающаго цѣну и жизни и смерти. Когда наблюдательный и талантливый человѣкъ получаетъ опытъ, равный опыту К. Попова — перо его становится блестящимъ и безпощаднымъ, ибо сама жизнь накопила ему рядъ потрясающихъ картинъ и цѣлые галлереи живыхъ, не выдуманныхъ типовъ.

Этимъ и объясняется, что книги К. Попова, глубоко военныя по содержанію, захватываютъ и штатскихъ читателей..

Устами одного изъ своихъ героевъ К. Поповъ говоритъ: — «...Натуры подобныя моей, въ древней Греціи были спартанцами, въ древнемъ Римѣ — всадниками, а въ Средніе Вѣка — рыцарями - крестоносцами. Въ наше время судьба своими удивительными путями заботливо перенесла меня въ корпорацію, наиболѣе тверко усвоившую и сохранившую завѣты лучшихъ временъ классической государственности — въ среду Россійскихъ Императорскихъ Офицеровъ»...

Психологію и жизнь этихъ доблестныхъ и лучшихъ людей нашего времени К. Поповъ знаетъ великолѣпно.

Его книги — это повѣствованіе о томъ, какъ удивительно они служили своему Отечеству, долгу, присягѣ и какъ безстрашно и красиво умирали. Здѣсь слѣдуетъ подчеркнуть, что его персонажи не ходульные герои, не лубочные офицеры, а живые люди, коимъ не чужды человѣческія слабости, но слабости эти они умѣютъ побѣждать своей волей. Замѣчательную зарисовку такого душевнаго состоянія молодого офицера нѣсколько дней и ночей подъ рядъ проведшаго въ напряженнѣйшемъ состояніи по колѣно въ водѣ и одного изъ тѣхъ безчисленныхъ эпизодовъ современной войны, которые назваются въ оффиціальныхъ реляціяхъ «безъ перемѣнъ» — даетъ К. Поповъ въ разсказѣ «Боевое крещеніе».

— Не всякій храбръ въ 2 часа ночи — говорилъ Наполеонъ, —и подъ впечатлѣніемъ безпощадно правдивыхъ и жуткихъ картинъ современной войны («убитые лежали въ грязи и мокли»... — «Господи, Воля Твоя!» — говоритъ подпрапорщикъ, замѣтивъ, что солдатъ, котораго онъ будилъ и ругалъ, «соней», давно уже мертвъ... — «Глаза солдата уже тускнѣли, но онъ былъ еще живъ и безсознательно копошился въ своихъ собственныхъ внутренностяхъ...») невольно приходишь къ убѣжденію, что героизмъ и доблесть офицеровъ нашего времени безмѣрно превосходитъ героизмъ и доблесть нашихъ предковъ. Прежде царилъ порывъ, атака, натискъ — сейчасъ выдержка, воля, выносливость и опять воля, воля и воля до степени чудовищнаго напряженія. Какъ ни парадоксально это, но все же можно сказать, что жизнь и красота улыбались на поляхъ историческихъ сраженій. Блестящія формы, рѣющія знамена, оркестры музыки, генералы на бѣлыхъ коняхъ. Все это безвозвратно ушло. Герои приняли обличіе кротовъ, блестящіе кивера и каски, многоцвѣтные мундиры замѣнены свиноподобными рылами газовыхъ масокъ, защитными балахонами, скучнымъ защитнымъ цвѣтомъ. Красота ушла съ поля сраженій. Порывъ уступилъ первенствующую роль выдержкѣ, задоръ и отвага — хладнокровію и волѣ.

Современный офицеръ — это не кровожадный воитель, современную войну нельзя любить и нельзя безъ нея скучать. Но доблесть современнаго офицера тѣмъ выше, тѣмъ прекраснѣе, ибо у него отняты всѣ ратныя радости его предковъ, ибо къ нему предъявляются требованія совершенно нечеловѣческой твердости духа, самопожертвованія и самоотреченія наравнѣ съ такой же нечеловѣческой физической выносливостью и презрѣніемъ къ смерти.

Въ одной изъ послѣднихъ передовыхъ «Возрожденія» по поводу смерти маршала Фоша было высказано нѣсколько глубокихъ и исключительно цѣнныхъ мыслей на эту тему. Авторъ утверждалъ, что обвиненія военыхъ въ томъ, что они жаждутъ войны — лишены всякихъ основаній. Никто такъ не понимаетъ и не цѣнитъ въ наше время мира, какъ военные, именно потому, что они слишкомъ хорошо знаютъ войну.....

Но у военныхъ въ высшей степени развито чувство долга и самопожертвованія. Исторія офицерства всѣхъ странъ, принимавшихъ въ Великой войнѣ участіе, даетъ сотни тысячъ краснорѣчивѣйшихъ примѣровъ.

О высшей доблести человѣческаго духа и высшемъ проявленіи рыцарства повѣствуютъ книги капитана Попова. Потому они такъ и увлекаютъ и захватываютъ.

Все относительно, даже добродѣтели, но доблесть, храбрость и самопожертвованіе — это качества абсолютной цѣнности. И не было ни одного народа на протяженіи тысячелѣтій, который бы чтилъ трусость, малодушіе и предательство.

Книга издана тщательно и красиво, какъ всѣ изданія, выходящія изъ типографіи «Паскаль». Обложка выдержана въ благородныхъ «георгіевскихъ» цвѣтахъ.

Въ заключеніе одинъ упрекъ К. Попову — Такая книга должна быть болѣе объемистой. Къ концу ея только наростаетъ увлеченіе и скорый конецъ вызываетъ чувство неудовлетворенности.

Также не слѣдовало (при всей заманчивости такого дополненія) кончать эту чисто беллетристическую книгу — публицистической статьей...

Во всякомъ случаѣ послѣ двухъ первыхъ выступленій К. Попова мы вправѣ ждать отъ него новыхъ съ каждымъ разомъ болѣе законченныхъ и значительныхъ вещей.

Стократъ священъ союзъ меча и лиры...

Евгеній Т.

R. POINCARÉ. L'Invasion.

Объемистый трудъ этотъ принадлежитъ перу нынѣшняго премьера Франціи, бывшаго въ Великую Войну Президентомъ Республики, и составляетъ пятую часть его многотомныхъ документированныхъ воспоминаній, затрагивающихъ глубину преимущественно дипломатической и отчасти военной исторіи Франціи за послѣдніе годы передъ Великой Войной и въ теченіе самой войны. Какъ видно изъ заглавія, данный томъ посвящается первымъ ея мѣсяцамъ и въ немъ подробно излагаются переживанія автора въ тяжелый періодъ побѣдоноснаго сначала вторженія германцевъ во Францію. Къ достоинствамъ труда, немного, правда, сухого, надо отнести большую ясность изложенія, ссылки на документы, приводимые авторомъ въ подкрѣпленіе описанія имъ важныхъ событій.

Оставивъ въ сторонѣ отрицательное отношеніе автора къ примѣнявшимся нашимъ министромъ иностранныхъ дѣлъ С. Д. Сазоновымъ методамъ привлеченія на сторону Согласія Болгаръ, Греціи и Турціи, перейдемъ къ оцѣнкѣ военной стороны труда. Кто внимательно слѣдилъ за серьезной литературой о развертываніи событій на французскомъ фронтѣ и оказанной Россіей союзницѣ помощи въ критическіе августовскіе дни 1914 г., трудъ ничего новаго не заключаетъ, но онъ интересенъ тѣмъ, что помогаетъ уяснить создавшееся въ республиканской странѣ взаимоотношеніе между правительствомъ, руководившемъ подъ контролемъ народныхъ представителей, борьбой народа во всемъ ея объемѣ, т. е. не только на поляхъ сраженія, но и на политическомъ и экономическомъ фронтѣ и отвѣтственномъ за оборону страны, и главнымъ командованіемъ, которое въ лицѣ Жоффра выполняло задачи, ставимыя политикой стратегіи.

Несмотря на крайнюю сдержанность, у г. Пуанкаре все таки находится отраженіе нѣкотораго недовѣрія къ высшему командному составу, къ донесеніямъ главной квартиры и неудовольствіе за недостаточно детальное держаніе Президента и Правительства въ курсѣ операцій. Однако, въ то же время надо отдать справедливость такту и чувству справедливости Президента, умѣряющаго пылъ и порывы нѣкоторыхъ парламентаріевъ, желавшихъ вмѣшиваться въ веденіе операцій и весьма склонныхъ, повидимому, повторить опытъ революціонныхъ войнъ, т. е. назначеніе полновластныхъ комиссаровъ при арміяхъ для «держанія» командного состава въ рукахъ.

Россія настолько настрадалась въ 1917 г. отъ вмѣшательства невоеннаго элемента въ военныя дѣла, что здѣсь не приходится останавливаться на принципіальной оцѣнкѣ даннаго вопроса. Но рядомъ съ этимъ трудъ г. Пуанкаре поневолѣ вызываетъ на размышленія въ даной области и еще болѣе подчеркиваетъ необходимость разработать практическую и всестороннюю регулировку отношеній народныхъ представителей и демократическихъ правительствъ къ старшимъ начальникамъ во время войны.

Въ заключеніе упомянемъ, что событія на русскомъ фронтѣ интересуютъ, повидимому, автора лишь постольку, поскольку они могли отразиться на положеніи Франціи. И въ этомъ онъ, съ французской, понятно, точки зрѣнія, пожалуй и правъ — по своей величинѣ, количеству средствъ пропитанія и численности населенія, Россія, вѣроятно, представлялась ему чѣмъ-то неуязвимымъ, которому удара въ сердцѣ нанести нельзя. Этимъ и объясняется проскальзывающее у него сожалѣніе, что Россія развиваетъ свои операціи противъ Австро-Венгріи, между тѣмъ, какъ по его мнѣнію, надо бить главнаго противника, т. е. Германію. Авторъ, очевидно, не представлялъ себѣ, что для Россіи Га-

лиційскій фронтъ отнюдь не былъ второстепеннымъ, такъ какъ разгромъ Австро-Венгріи открывалъ двери въ Германію. Наконецъ, во всякомъ случаѣ, отвлеченная формула о необходимости бить въ первую голову самаго главнаго противника не могла въ 1914 г. примѣняться въ сыромъ, не проанализированномъ видѣ и дѣйствительно разработка этого вопроса приводитъ къ выводамъ, не совпадающимъ съ мнѣніемъ автора.

А. Н. Виноградскій.

Вышелъ мартовскій номеръ «Морского Журнала», посвященный памяти вице-адмирала Макарова. Среди интереснаго матеріала обращаютъ на себя особенное вниманіе воспоминанія соплавателей Макарова въ 60 годахъ въ Тихомъ Океанѣ — графа К. А. Хрептовича Бутенева, инструкція похода и боя адм. Макарова и продолженіе работы к.-адм. Бубнова «Мысли о возсозданіи Русской Морской Позиціонной Силы.

«Родимый Край» № 1, ежемѣсячный казачій журналъ. Изданіе Союза Казаковъ.

Въ журналѣ: обращеніе Донского Атамана, трогательно рисующее единодушіе Атамана, съ казаками и напоминающее имъ о необходимости держаться своихъ организацій и помогать своимъ ближнимъ, отчетъ о юбилѣе генерала А. П. Богаевскаго, отмѣченномъ при дружномъ участіи казачьихъ организаціи 23 февраля, литературный матеріалъ и информація о казачьей жизни за рубежомъ.

Нельзя не пожелать успѣха этому полезному начинанію.

КНИГИ, ПОЛУЧЕННЫЯ ДЛЯ ОТЗЫВА:

Сергѣй Сулинъ. Лемносъ. Сборникъ стихотвореній.
Шульгинъ. Что намъ въ нихъ не нравится.
С. П. Мельгуновъ. Гражданская война въ освѣщеніи П. Н. Милюкова.

Отзывъ о книгѣ «Тамъ, гдѣ еще бьются» будетъ данъ въ слѣдующемъ номерѣ «Часового».

Голосъ Читателя

ЕЩЕ О СТАТЬѢ «ПО РОДНЫМЪ ПОЛКАМЪ» «Часовой» №№ 1-2 и 5-6

На замѣтку въ № 5-6 «Часового» я могу отвѣтить примѣромъ, взятымъ изъ жизни.

Наше объединеніе насчитывает 173 члена, которые такъ распредѣлены по странамъ: во Франціи — 78, въ Болгаріи 65, въ Сербіи — 21, въ Люксембургѣ — 5, въ Бельгіи — 2, въ Латвіи — 1 и въ Польшѣ — 1. Только въ такихъ городахъ какъ Парижъ, Софія, Бѣлградъ и Ліонъ чины нашего объединенія представлены достаточнымъ количествомъ людей, въ прочихъ же пунктахъ, указанныхъ странъ многіе живутъ одиночками и въ лучшемъ случаѣ партіями въ 3-5 человѣкъ. Тѣмъ не менѣе объединеніе наше крѣпко, связь поддерживается исправно, касса взаимопомощи все развиваетъ свою дѣятельность и чины объединенія воочію убѣдились въ цѣлесообразности объединенія.

Достигли мы такихъ результатовъ сравнительно легко, проводя всегда мысль: по возможности всѣ запросы, всякія нужды и вообще всѣ дѣла осуществлять только черезъ свою часть и только въ узкихъ мѣстныхъ вопросахъ обращаться къ мѣстному начальству (какъ бы по гарнизону).

Въ крупныхъ центрахъ, какъ Софія и Бѣлградъ, имѣются замѣстители Командира полка, чины же объединенія, разбросанные по другимъ странамъ, сносятся непосредственно съ командиромъ. Всѣ денежные взносы собираются и хранятся въ трехъ пунктахъ: въ Парижѣ, въ Софіи и Бѣлградѣ, учетъ же имъ ведется въ Парижѣ. Если съ кѣмъ случилось несчастье, то или замѣститель командира немедленно, или запросивъ командира, выдаетъ ссуду или пособіе и оказываетъ всякаго рода содѣйствіе.

Если кому-либо изъ чиновъ объединенія вздумалось переѣхать на работу въ другой городъ или даже въ другое государство, — объединеніе поможетъ ему въ этомъ матеріально и дастъ необходимыя справки, а однополчане того района, куда переѣздъ намѣченъ, дадутъ исчерпывающія свѣдѣнія о новомъ мѣстѣ и помогутъ обосноваться на новосельи.

Повторяю, такіе результаты получены только потому, что мы объединились не по случайному признаку территоріальности, а положили въ основаніе длительную совмѣстную службу подъ роднымъ знаменемъ, въ родномъ полку.

Всѣ мы другъ друга знаемъ, знаемъ кому довѣрить и поручить то или другое дѣло и нашему объединенію не страшны никакія невзгоды скитанія.

8 апрѣля 1929 г.

В. Ш — скій.

Незабытыя могилы

ПАМЯТИ ГЕНЕРАЛЪ - АДЪЮТАНТА НИКОЛАЯ ФЕДОРОВИЧА ИВАНОВА - ЛУЦЕВИНА

Въ Ниццѣ, на 92-мъ году жизни,... скончался генералъ - адъютантъ Николай Федоровичъ Ивановъ - Луцевинъ.

Я познакомился съ глубокоуважаемымъ Николаемъ Федоровичемъ въ 1921 году въ Ниццѣ.

До тѣхъ же поръ я зналъ только, что существуетъ генералъ - адъютантъ Ивановъ - Луцевинъ, старѣйшій изъ командировъ Л.-Гв. Драгунскаго полка, бывшій, въ бытность генералъ - адъютанта Гурко, командующимъ войсками Варшавскаго военнаго округа, командиромъ Гвардейской Кавалерійской бригады въ Варшавскомъ военномъ округѣ, а затѣмъ Почетнымъ Опекуномъ.

Этимъ мои свѣдѣнія о Николаѣ Федоровичѣ исчерпывались и когда я познакомился съ нимъ въ 1921 г., ему было уже 84 года.

За полтора года моего пребыванія въ Ниццѣ, а затѣмъ при моихъ случайныхъ туда наѣздахъ, я постоянно видѣлся съ Николаемъ Федоровичемъ и очень къ нему привязался. Находясь внѣ Ниццы, я съ нимъ переписывался.

Несмотря на свой возрастъ, до послѣднихъ дней жизни, у него была совершенно свѣжая голова, и онъ, болѣя душой за Россію, всѣмъ интересовался.

Николай Федоровичъ былъ человѣкомъ рѣдкихъ душевныхъ качествъ и всѣ его помыслы были

направлены на спасеніе Россіи изъ-подъ власти 3-го интернаціонала и на возстановленіе ея, какъ Великой Державы.

Будучи убѣжденнымъ монархистомъ, Николай Федоровичъ считалъ, что вопросъ о возстановленіи въ Россіи Монархіи долженъ разрѣшиться въ Россіи послѣ сверженія совѣтской власти.

Какъ вѣрующій христіанинъ, вѣрный сынъ Православной Церкви, Николай Федоровичъ страдалъ отъ гоненій на Церковь въ Россіи, но глубоко вѣрилъ, что скоро сгинетъ сатанинская власть, и Православная вѣра вновь возсіяетъ во всемъ своемъ величіи.

Онъ вѣрилъ, что Святая Русь опять станетъ оплотомъ Православія и вновь вернется на свой историческій путь, чтобы подъ Скипетромъ Царей, излѣчиться онъ ранъ нынѣшнихъ лихолѣтій и вновь стать Великой Русской Державой.

Всю жизнь свою Николай Федоровичъ Ивановъ-Луцевинъ былъ вѣренъ девизу:

«За Вѣру, Царя и Отечество».

Такимъ онъ и умеръ! **А. Лукомскій.**

ВЫСШІЕ ВОЕННО-НАУЧНЫЕ КУРСЫ

Памяти маршала Фоша

26-го марта, передъ лекціей полк. Зайцева по высшей тактикѣ, главный руководитель Курсовъ, ген.-лейт. Н. Н. Головинъ, произнесъ слово, посвященное памяти маршала Фоша.

Ген. Головинъ близко зналъ покойнаго маршала, будучи прикомандированнымъ къ французской академіи ген. штаба еще въ 1909 году, когда начальникомъ ея былъ Фошъ, недавно до того произведенный въ генералы.

Фошъ поразилъ ген. Головина быстротой, отчетливостью и живостью своей мысли. Отличительной его чертой являлись — широкій кругозоръ и синтетическій складъ ума — способность обобщать, дѣлать выводы. Онъ всѣмъ интересовался — первымъ его вопросомъ генералу (тогда еще полковнику) Головину — была просьба изложить основы стратегическаго ученія генерала Леера.

Генералъ Головинъ охарактеризовалъ маршала Фоша, какъ великаго полководца и военнаго мыслителя, чуждаго софизмовъ и однобокихъ увлеченій и въ военномъ дѣлѣ искавшаго прежде всего гармонію — основу всякаго искусства вообще и военнаго въ особенности.

Чуждый узкаго шовинизма, обладавшій широкимъ горизонтомъ, Фошъ былъ единственнымъ человѣкомъ, которому пришлось по плечу тяжкое, преисполненное отвѣтственности, бремя главнаго командованія всѣми союзными арміями. Это былъ единственный человѣкъ, пріемлемый для всѣхъ союзниковъ, благодаря широтѣ своего ума и своимъ рѣдкимъ дарованіямъ.

Англичане научились его цѣнить еще до войны, когда Фошъ присутствовалъ на большихъ маневрахъ британской арміи. Извѣстна его дружба съ фельдмаршаломъ лордомъ Робертсомъ и ген. Вильсономъ (впослѣдствіи начальникомъ ген. штаба британской арміи). Въ октябрѣ 1914 года подъ Ипромъ Фошъ выручилъ британскую армію и съ тѣхъ поръ пользовался громаднымъ уваженіемъ и авторитетомъ маршала Френча и его преемника — сэра Дугласа Хейга. Не слѣдуетъ забывать, что Фошъ былъ назначенъ главнокомандующимъ всѣми союзными арміями именно по настоянію англичанъ.

Фошъ былъ и въ Россіи, присутствовалъ на красносельскихъ маневрахъ, гдѣ былъ обласканъ Государемъ Императоромъ.

Это былъ искренній, вѣрный другъ Россіи. Въ 1919 году, когда отъ насъ всѣ отвернулись, онъ одинъ отстаивалъ интересы Россіи на Версальской конференціи, являясь горячимъ сторонникомъ Бѣлаго движенія и непримиримымъ врагомъ большевиковъ, коихъ презиралъ отъ глубины души. Къ несчастью, его голосъ не былъ услышанъ.

Находясь послѣ войны фактически не у дѣлъ, Фошъ принималъ очень близко къ сердцу интересы бывшихъ братьевъ по оружію и оказывалъ имъ посильную помощь, а часто и матеріальную поддержку.

Въ лицѣ Фоша Франція теряетъ великаго полководца, а мы — вѣрнаго и благороднаго друга Россіи.

По предложенію ген. Головина слушатели курсовъ почтили память погибшаго маршала вставаньемъ.

А. К.

ГАЛЛИПОЛИЙЦЫ ВЪ БЕЛЬГІИ

Отдѣлъ Общества Галлиполійцевъ въ Бельгіи образовался въ іюнѣ 1924 года. Начало положила небольшая группа въ 29 человѣкъ съ подполковникомъ Худокормовымъ во главѣ.

Въ настоящее время эта небольшая, но сильная духомъ, Галлиполійская ячейка выросла и къ 1 января 1929 года въ Отдѣлѣ состояло 132 члена, при чемъ число это постепенно возростаетъ. Теперь — это крѣпкая, наиболѣе жизненная въ Бельгіи, воинская организація, играющая видную роль въ жизни V Отдѣла Русскаго Обще-Воинскаго Союза.

Съ 1927 года во главѣ Отдѣла стоитъ полковникъ Левашовъ.

Въ матеріальномъ отношеніи Отдѣлъ Общества Галлиполійцевъ въ Бельгіи стоитъ прочно на своихъ ногахъ.

Онъ имѣетъ болѣе 2.000 франковъ хозяйственныхъ суммъ, при годовомъ оборотѣ до 8.500 франковъ и, что чрезвычайно важно, свой заемный капиталъ въ размѣрѣ почти 5.500 франковъ. Въ настоящее время устраивается больничная касса, для выдачи небольшихъ безвозвратныхъ пособій больнымъ членамъ Отдѣла, лишеннымъ возможности работать въ теченіе не менѣе трехъ недѣль. Въ основу больничной кассы положена небольшая сумма денегъ, выдѣленная изъ хозяйственныхъ суммъ, а

пополняется она отчисленіями отъ членскихъ взносовъ и доходовъ отъ вечеровъ, устраиваемыхъ ежегодно правленіемъ, а также пожертвованіями.

При отдѣлѣ организованъ сборъ свѣдѣній о всякой возможности устроиться на работу съ указаніемъ условій и оплаты труда.

Правленіе Отдѣла выпускаетъ періодическія, весьма обстоятельныя информаціи, неоднократно вызывавшія одобреніе покойнаго Главнокомандующаго. Информаціи, помимо офиціальнаго матеріала, содержатъ въ себѣ интересныя свѣдѣнія, охватывающія всѣ стороны жизни Галлиполійцевъ и чиновъ Арміи въ Бельгіи и Люксембургѣ.

Въ настоящее время Галлиполійцы издали брошюру о болѣзни, смерти и погребеніи Главнокомандующаго Русской Арміей генерала Врангеля. Брошюра составлена на основаніи оффиціальныхъ данныхъ и свѣдѣній, сообщеныхъ близкими къ покойному Главнокомандующему лицами и сопровождается прекраснымъ портретомъ Галвнокомандующаго, видомъ его могилы и спискомъ вѣнковъ, возложенныхъ на гробъ почившаго.

Энергичная работа правленія Отдѣла приноситъ свои плоды: число членовъ неуклонно возрастаетъ и Галлиполійцы втягиваютъ въ свою среду и лицъ, не бывшихъ на Галлиполи, — многіе записываются членами-соревнователями. Одновременно съ увеличеніемъ числа членовъ повышается и правильность уплаты членскихъ взносовъ на человѣка, такъ въ 1926 году среднее поступленіе членскихъ взносовъ на человѣка было по 12 франковъ, тогда какъ въ 1928 году — по 17 фр. 40 с., что несомнѣнно указываетъ на повышеніе интереса къ своему союзу. Весьма показательно также и то обстоятельство, что несмотря на повышеніе числа членовъ, количество взятыхъ ссудъ не увеличилось, а понизилось (въ 1927 г. было выдано 59 ссудъ на общую сумму 6740 франковъ, а въ 1928 г. — 33 ссуды на общую сумму 4915 фраковъ). Это обстоятельство показываетъ, что въ члены союза записываются не только по матеріальнымъ соображеніямъ, не только ради взаимопомощи, но и по другимъ соображеніямъ, не матеріальнаго характера.

23 марта Отдѣлъ Общества Галлиполійцевъ устраивалъ свой обычный годовой вечеръ, прошедшій, какъ и всегда съ большимъ подъемомъ и матеріальнымъ успѣхомъ.

А.

У ПЕРВОПОХОДНИКОВЪ

24 марта въ г. Бѣлградѣ состоялось годовое собраніе Участниковъ 1 Кубанскаго похода. Голосами, присланными отъ Первопоходниковъ, разсѣянныхъ въ зарубежьи, избрано новое Главное Правленіе Союза въ составѣ: ген. М. Кирієнко, ген. М. Скворцова, полковниковъ Пронина, Гротенгельма, Цѣшковскаго, Николаева и ст. сов. Треймана (отъ Болгаріи) и Главн. Ревизіонн. Комиссія: ген.-лейт. Филимоновъ, полк. Дрейлингъ, и ротм. Лебединскій.

Во главѣ Союза по прежнему стоитъ ген.-лейт. Казановичъ.

Секретарю Главнаго Правленія подполковнику К. Н. Николаеву по случаю исполнившагося 5-лѣтія дѣятельности его въ этой должности — отъ имени всѣхъ членовъ Союза былъ поднесенъ цѣнный подарокъ.

Подполковникъ Николаевъ въ горячихъ выраженіяхъ благодарилъ за вниманіе, столь рѣдкое въ наше время.

Кромѣ того, общее собраніе постановило приступить къ сбору фотографій всѣхъ участниковъ похода для альбома, который будетъ храниться, какъ цѣнный вкладъ въ будущую исторію похода. По желанію присылающихъ, фотографіи могутъ быть по переснятіи — возвращаемы владѣльцамъ.

Фотографіи просятъ направлять по адресу Союза: Београдъ, Ул. Кр. Наталіе бр. 33, Союзъ 1 похода.

ВОЕННО - МОРСКОЙ ИСТОРИЧЕСКІЙ КРУЖОКЪ

14 апрѣля состоялась первая часть доклада ст. лейт. Кубе: «Борьба союзниковъ противъ германскихъ подводныхъ лодокъ въ 1917 и 1918 г.». Докладчикъ подробно изложилъ примѣненіе минъ загражденія и организаціи охраняемыхъ каравановъ. Это были одни изъ главныхъ мѣръ, которыя привели къ пораженію подводную лодку. Въ апрѣлѣ 1917 г, за одинъ мѣсяцъ ими было потоплено свыше 1 милліона тоннъ союзнаго коммерческаго тоннажа, а въ октябрѣ 1918 года всего сто тысячъ. Противъ военныхъ судовъ подводныя лодки никогда большого успѣха не имѣли.

Вице-адмиралъ Кедровъ, съ своей стороны, интересно дополнилъ докладъ, указавъ, что борьба съ подводными лодками оказалась возможной только благодаря владѣнію моремъ англійскимъ линейнымъ флотомъ.

Въ концѣ засѣданія были оглашены письма двухъ друзей Россіи, на дѣлѣ доказавшихъ ей свою любовь: вице-адмирала Экзельманса, ушедшаго въ отставку, чтобы не передать русскую эскадру въ Бизертѣ большевикамъ, и кап. 1 р. маркиза Балинкура, 25 лѣтъ тому назадъ въ своихъ талантливыхъ литературныхъ произведеніяхъ, показавшаго геройство, проявленное русскими моряками въ Портъ-Артурѣ и Цусимѣ. Письма эти были получены кружкомъ въ отвѣтъ на избраніе этихъ двухъ моряковъ почетными членами кружка.

ПАРИЖСКАЯ КАЮТЪ-КОМПАНІЯ

По случаю 25-лѣтія гибели «Петропавловска» отслужена панихида по вице-адмиралѣ Степанѣ Осиповичѣ Макаровѣ, художникѣ Василіи Васильевичѣ Верещагинѣ и всѣмъ вмѣстѣ съ ними погибшимъ.

ЛІОНЪ

10 марта участниками 1 Кубанскаго Похода и «Похода Дроздовцевъ» былъ отслуженъ молебенъ съ литіей. Послѣ молебна состоялась дружеская бесѣда.

23 марта по иниціативѣ и на средства Корниловцевъ состоялось представленіе пьесы Ренникова — «Галлиполи» — прошедшее съ большимъ успѣхомъ. Объединенныя усилія Корниловцевъ, Дроздовцевъ и Русск. Драматической Труппы оцѣнены по заслугамъ мѣстной русской колоніей.

24 марта состоялось общее собраніе всѣхъ Галлиполійцевъ, проживающихъ въ Ліонѣ и его окре-

стностяхъ для реорганизаціи мѣстнаго отдѣленія Союза Галлиполійцевъ во Франціи. Вновь избранному Правленію общее собраніе высказало рядъ пожеланій и въ ихъ числѣ пожеланіе открытія, совмѣстно съ другими воинскими и національно-патріотическими организаціями Русскаго Собранія.

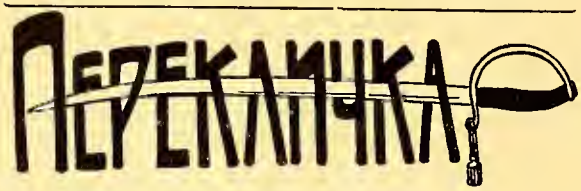

ОБЪЕДИНЕНІЕ ОДЕССКАГО ВОЕННАГО УЧИЛИЩА

Объединеніе доводитъ до свѣдѣнія бывшихъ воспитанниковъ и чиновъ О.В.У., что запись членовъ принимается по почтѣ у секретаря объединенія капитана Синицкаго по адресу:

M. Sinitzky, 15, Rue François-Gérard, Paris-XVI.

Необходимо указать фамилію, имя и отчество, чинъ, годъ выпуска (если военное время, то и мѣсяцъ) и точный адресъ.

Въ ознаменованіе училищнаго праздника (23 апрѣля ст. ст.) 12 мая будетъ отслуженъ въ церкви Галлиполійцевъ молебенъ и тамъ же будетъ товарищескій обѣдъ по 20 фр.; запись на обѣдъ по почтѣ у секретаря или лично 28 апрѣля въ Галлиполійскомъ Союзѣ.

Парижскимъ объединеніемъ Отряда Особаго Назначенія Охраны Лицъ Императорской Фамиліи. Находящихся въ Крыму, въ десятую годовщину оставленія Россіи Императорской Фамиліей, 6 апрѣля въ церкви союза Галлиполійцевъ, была отслужена панихида по Государынѣ Императрицѣ Маріи Ѳеодоровнѣ, Верховномъ Главнокомандующемъ Великомъ Князѣ Николаѣ Николаевичѣ, а также по всѣмъ чинамъ отряда, за Вѣру, Царя и Отечество животъ свой положившимъ. Въ тотъ же день состоялось товарищеское собраніе чиновъ отряда. Всѣхъ служившихъ въ отрядѣ просятъ откликнуться и сообщить свой адресъ кап. Траскину, по адресу:

21, Rue d'Ouessant, Paris-15.

«Морской Журналъ» сообщаетъ объ образованіи новыхъ морскихъ объединеній за рубежемъ:

1) Общество взаимопомощи чиновъ Онѣжской Озерной Флотиліи въ Парижѣ,

2) Каютъ-компаніи въ Ниццѣ и

3) Каютъ-компаніи въ Шанхаѣ.

24 марта состоялось въ Парижѣ собраніе объединенія инженеръ-механиковъ флота.

Лейбъ-Бородинцевъ проситъ откликнуться генералъ-майоръ М. В. Ярославцевъ..

19. рю де Ремюза, Парижъ (16).

ВОЛЬСКІЙ КАДЕТСКІЙ КОРПУСЪ

Вольцы, мы васъ помнимъ всѣхъ, гдѣ вы?! Откликнитесь черезъ «Часового» — онъ насъ видитъ!

Кадеты-Вольцы 5-го выпуска:

Сотникъ Александръ Васильевъ и

Корнетъ Николай Свѣтухинъ.

A. Vassilieff, 2-nd Lieutn. and Staff Officer
4 Amoy Road, Schanghaï, China.

Совѣтъ Старѣйшинъ Ямбургскихъ Уланъ извѣщаетъ, что въ 6 часовъ вечера 4 мая, наканунѣ полкового праздника, въ Соборѣ Св. Александра Невскаго (ул. Дарю) будетъ отслужена панихида по въ Бозѣ почивающему Августѣйшему **Шефу полка**

Ея Императорскому Высочеству
Великой Княгинѣ
Маріи Александровнѣ

и по всѣмъ уланамъ, драгунамъ, гусарамъ, казакамъ и конно-артиллеристамъ 14 кавалерійской дивизіи, животъ свой положившимъ въ войнахъ и Великую Смуту за Вѣру, Отечество и Царя.

РАЗЫСКИВАЮТСЯ

1. Полковникъ ШОСТАКОВЪ (не генеральнаго штаба, а командиръ 8-го п. Эстляндскаго полка). Былъ зарегистрированъ у Н-ка 11-го Отдѣла Р. О. В. С. въ 1919 г. Убылъ изъ Германіи неизвѣстно куда.

2. Подполковникъ ЛАПОТНИКОВЪ зарегистрированъ у Н-ка 11-го Отдѣла въ 1919 г. и убылъ, по частнымъ свѣдѣніямъ, во Францію.

3. Ротмистръ БЕНЬКОВСКІЙ (Феофилъ) выбылъ изъ Германіи во Францію въ мартѣ 1925 года.

ОТКРЫТА ПОДПИСКА на журналъ «ВѢСТНИКЪ ВОЕННЫХЪ ЗНАНІЙ»

выходящій въ Сараево при ближайшемъ участіи Ген.-Л. **Е. Ф. Новицкаго,** подъ редакціей Генеральнаго Штаба Полковника **К. К. Шмигельскаго** (онъ же издатель). Buka ul., br. I. Sarajevo. Yougoslavie.

УСЛОВІЯ ПОДПИСКИ:

Отдѣльный номеръ журнала стоитъ съ пересылкой: въ Юго-Славіи 10 дин., во Франціи 5 фран., въ Германіи 1 марка, въ остальныхъ государствахъ 25 амер. центовъ. Деньги можно высылать въ любой валютѣ.

Въ **виду того, что стоимость** журнала очень мала, редакція проситъ всѣхъ желающихъ, для удешевленія пересылки подписной платы, присылать таковую за 2-4 номера впередъ. Въ свою очередь Редакція, не ожидая присылки денегъ, предлагаетъ высылать журналъ учрежденіямъ и организаціямъ, которыя заявятъ желаніе получать его. Журналъ будетъ **печататься** въ типографіи въ объемѣ 32 стр., съ чертежами въ форматѣ обыкновенной книги и будетъ выходить въ началѣ 4-6 разъ въ годъ.

Въ № 6-7 журн. «Часовой» въ статьѣ: 68 Л. п. Бород., Импер. Александра III, полкъ произошла досадная опечатка, а именно: «Полкъ былъ вызванъ на торжество 25-лѣтія Отечеств. войны въ 1837 году, а не въ 1862 и не на пятидесятилѣтіе». **М. Я.**

Imprim. PASCAL, 13, Rue Pascal, PARIS-5e

Le gérant J. BERRODIER

„РОССІЯ и СЛАВЯНСТВО"

большая еженедѣльная иллюстрированная газета при ближайшемъ участіи

ПЕТРА СТРУВЕ

Органъ національно-освободительной борьбы и славянской взаимности.

Редакторъ К. І. ЗАЙЦЕВЪ.

Въ каждомъ номерѣ — литературная газета.
Адресъ редакціи и конторы:
Цѣна отдѣльнаго номера во Франціи — 60 сент.
Подписная цѣна во Франціи: на 1 мѣс.—2 ф. 40
На 3 мѣс. — 6 фр.; на 6 мѣс. — 12 фр.;
на 1 г. — 24 фр.

Открыта подписка на казачій, ежемѣсячный журналъ

„Родимый край"

Подписная плата:
въ годъ — 30 фр.; на полгода — 15 фр.
Адресъ: Union des Cosaques
1, villa Chauvelot, Paris XV, France

Au Pays des Nep et de la Tchéka

PAR BORIS CEDERHOLM

Послѣднее свидѣтельство о Совѣтской Россіи
Книга, получившая міровую извѣстность.
цѣна 14 фр.
Изд: Jules Tallendier, 75 rue Dareau, Paris (XIV)

Нѣкоторые г. г. годовые подписчики до сихъ поръ не указали, какое приложеніе имъ желательно получить. Контора журнала проситъ сообщить ей объ этомъ ДО 15 МАЯ.

Всѣ подписавшіеся съ № 5 имѣютъ всѣ права годовыхъ подписчиковъ.

7-го апрѣля с. г. вышелъ изъ печати № 3-ій журнала «Кадетъ». Выписывать можно по адресу А. Фриде. 5, Rue du Maine, Asnière (S.)

Продается также вездѣ, гдѣ имѣются русскіе журналы и въ ресторанѣ «Перрокэ Вэръ»

ПРИНИМАЕТСЯ ПОДПИСКА НА 1929 Г.
на газету

НОВОЕ ВРЕМЯ

Основана А. С. Суворинымъ въ 1876 г.
въ Санктъ-Петербургѣ

	1 мѣс.	3 м.	6 м.	12 м.
Въ предѣлахъ Кор. С. Х. С.	45 дин.	125 д.	250 д.	400 д.
Заграницу	1 дол.	—	5 д.	10 д.

Подписка принимается съ 1 и 15 числа каждаго мѣсяца въ гл. конторѣ газеты:
Бѣлград, Топличинъ Венацъ, 4 тел. № 42-79
и во всѣхъ контръ-агентствахъ газеты.
Розничная продажа въ Кор. С.Х.С. 2 дин. за экз.

Ищу кирасу и каску и полк. значекъ Л.-Гв. Кирасирскаго Ея Вел. полка.

Условія и подробности сообщить Редакціи.

„Бѣлое Дѣло"

Т. V и VI

Записки генерала Врангеля

подъ редакціей ген. ф. Лампе

Цѣна тома со скидкой 40 % — 35 фр.

Выписывать черезъ «Часового».

РУССКІЙ ВОЕННЫЙ
КАЛЕНДАРЬ - ПАМЯТКА на 1929 г.
2-е изданіе
Цѣна 6 франковъ (въ перепл. 9 фр.)
Выписывать черезъ контору «Часового»

«ЭКИПАЖЪ ОДИССЕИ»
Романъ Евгенія Тарусскаго
съ илл. худ. Пэма
Цѣна 20 франковъ
Выписывать черезъ контору «Часового».

Къ Четвертому „Дню Русскаго Инвалида"

вышелъ и поступилъ въ продажу

№ 5

Одноднев ной газеты

„РУССКАГО ИНВАЛИДА"

Въ номерѣ приняли участіе: М. А. Алдановъ, К. Бальмонтъ, Н. Н. Баратовъ, А. Богаевскій, Ив. Бунинъ, А. Гефтеръ, Н. Н. Головинъ, А. Гулевичъ, А. Деникинъ, В. Н. Доманевскій, Донъ-Аминадо, Маршалъ Жоффръ, Б. Зайцевъ, И. А. Ильинъ, Инвалидъ, Кн. Ф. Косаткинъ-Ростовскій, П. Красновъ, Г. Кузнецова, А. Куприпъ, Л. К., В. Ладыженскій, Б. Лазаревскій, А. Лукинъ И. Лукашъ, В. Немировичъ-Данченко, С. Позднышевъ, Ал. Ремизовъ, Н. Рощинъ, П. Симанскій, М. Струве, И. Сургучевъ, Н. Тэффи, А. Федоровъ П. Н. Шатиловъ, Ив. Шмелевъ, А. Черный, А. Яблоновскій.

Цѣна номера 3 франка.

Продолжается подписка на 1929 г. на единственную въ Болгаріи ежедневную Русскую Газету

„ГОЛОСЪ"

Условія подписки въ Болгаріи: на 1 мѣс. — 65 левъ. на 3 мѣс. — 180 левъ, на 6 мѣс. — 350 левъ, на 1 годъ — 650 левъ.

Объявленія: квад. см. 3 лева, за границей, какъ подписная плата, такъ и объявленія по расчету 1 левъ равняется 1 центу.

Подписка принимается: 1, 5, 10, 20, 25 числа каждаго мѣсяца. Всю корреспонденцію и денежные переводы просятъ направлять по адресу: Болгарія, гор. Софія, ул. Царь Самуилъ, № 65 Печатница «Новъ-Животъ». Редакція «Голосъ».

«МІРОВАЯ ВОЙНА» В. Н. Доманевскаго

Планы сторонъ и начало операцій
Цѣна 20 фр. безъ пересылки
Пересылка зак. бандер. во Франціи 1 фр. 50 см.
Заграницу 3 фр. 50 с. Заграницу налож. платежомъ не высылается.

Выписывать: Monsieur Rostovtzeff
5, rue Jean Hachette Paris (XV)

Sous la Croix de St. André

par

Louis Guichard et Dmitri Novik

Разсказы изъ боевой дѣятельности русскаго флота въ 1914 - 1920 г. г.
цѣна 12 фр.
Изд. Jules Tallendrier, 75 rue Dareau
Paris (XIV)

Фирма П. М. КУЗМИЧЕВЪ съ С-ми отправляетъ

ПОСЫЛКИ ВЪ РОССІЮ

Изъ Гамбурга съ гарантіей германской почты

№ 2 ЦѢНА 70 ФРАНК.	№ 4 ЦѢНА 85 ФРАНК.	№ 3 ЦѢНА 125 ФРАНК.
100 г. Чая KUSMI	500 г. Чая KUSMI	1.000 г. Чая KUSMI
400 г. Кофе KUSMI	500 г. Какао KUSMI	1.000 г. Кофе KUSMI
2.000 г. Рису	1.000 г. Рису	1.500 г. Рису
1.000 г. Манной крупы	1.000 г. Манной крупы.	1.000 г. Манной крупы
1.000 г. Тапіока.	1.000 г. Муки пшеничной.	
Пошлина около 2 рублей.	Пошлина около 6 р. 30 к.	Пошлина около 9 р. 50 к.

Въ цѣну включены всѣ расходы по упаковкѣ и отправкѣ посылки германской почтой, какъ цѣнный пакетъ. Квитанція почты передается заказчику.

Заказы и переводы просятъ направлять въ Контору журнала «Часовой».

ЧАСОВОЙ

ИЛЛЮСТРИРОВАННЫЙ ВОЕННЫЙ И МОРСКОЙ ЖУРНАЛ-ПАМЯТКА

Органъ связи русскаго воинства за рубежомъ
подъ редакціей
В. В. ОРѢХОВА и Евгенія ТАРУССКАГО

РЕДАКТОРЫ ОТДѢЛОВЪ
Военнаго — ген. шт. полковникъ П. Г. Архангельскій.
Военно-морского — С. К. Терещенко.
Политическаго — В. В. Полянскій.

«LA SENTINELLE»
Bi-mensuel
Rédaction et Administration
6, Rue Cannebière, PARIS (12e)
Téléphone : Diderot 35-56

№ 9—10

Парижъ, Май 1929 г.
PARIS, Mai 1929

Цѣна двойного № — 3 frs.
Заграницей — 4 frs
PRIX—3 francs en France

Бригъ „Меркурій"

Бой брига «Меркурій», подъ командой Кап.-Лейт. Казарскаго, 14 мая 1829 года съ двумя турецкими линейными кораблями у Босфора.

3-21 — **1815** — Присоединеніе Польши.
4-22 — **1808** — Взятіе Свеаборга.
5-25 — **1682** — Восшествіе на престолъ Петра В.
11-28 — **1920** — Переим-ніе Добр. Арміи въ Русскую.
13-30 — **1918** — Окончаніе 1 Куб. похода.
14- 1 — **1918** — Возстаніе чехо-словаковъ въ Челябинскѣ.
14- 1 — **1919** — Возстаніе донцовъ Верх.-Донск. Округа.
14- 2 — **1868** — Взятіе Самарканда.
16- 4 — **1812** — Бухарестскій миръ. Присоединеніе Бессарабіи.
18- 5 — **1905** — Учрежденіе Сов. Госуд. Обороны.
18- 6 — **1800** — † Фельдмаршалъ Суворовъ.
18- 6 — **1881** — Присоед-ніе Ахалъ-Теке.
21-10 — **1713** — Взятіе Гельсингфорса.
21-10 — **1796** — Покореніе Дербента.
27-14 — **1919** — Прибытіе въ Архангельскъ англ. добровольцевъ.
27-16 — **1703** — Основаніе С.-Петербурга.
28-16 — **1858** — Присоединеніе Приамурскаго Края

ПРИКАЗЪ
ГЕНЕРАЛА КУТЕПОВА

Г. Парижъ № 12. 3-го мая 1929 года.

Сердечно поздравляю Россійское Зарубежное Воинство со Свѣтлымъ Праздникомъ Воскресенья Христова.

Отъ души желаю всѣмъ здоровья и бодрости духа.

Съ вѣрой въ грядущее возрожденіе Родины — встрѣтимъ мы Великій Христіанскій Праздникъ.

Христосъ Воскресе!

Генералъ Кутеповъ.

ХРИСТОСЪ ВОСКРЕСЕ!

Редакція «Часового» поздравляетъ всѣхъ своихъ читателей, сотрудниковъ и друзей со Свѣтлымъ Праздникомъ Христова Воскресенія.

Да расточатся враги Россіи и освободится отъ цѣпей муки и позора наша несчастная, истерзанная и плѣненная Родина, которая, вѣримъ, будетъ вновь велика и свободна.

Парижъ, Май, 1929 г.

Вмѣсто передовой

РѢЧЬ ГЕНЕРАЛА КУТЕПОВА,

сказанная имъ на банкетѣ политическихъ и общественныхъ организацій въ его честь.

Прежде всего я хочу поблагодарить представителей политическихъ и общественныхъ организацій, а также всѣхъ собравшихся здѣсь и приславшихъ мнѣ свое обращеніе за ихъ привѣтствіе и чествованіе въ моемъ лицѣ Русскаго Обще-Воинскаго Союза.

Я, какъ Предсѣдатель Р.О.В.С., съ полной опредѣленностью могу Вамъ засвидѣтельствовать, что наши воинскіе чины — офицеры и солдаты, казаки и матросы — продолжаютъ здѣсь, на чужбинѣ, съ достоинствомъ нести имя русскаго воина. Мы попрежнему неуклонно чтимъ завѣты своихъ вождей и благоговѣйно преклоняемся передъ святыми могилами, которыя остались на крестномъ пути Арміи въ бояхъ за честь національнаго знамени.

Въ теченіе этого года мы понесли двѣ великія утраты — умерли Главнокомандующій Русской Арміи Генералъ Врангель и нашъ Верховный Главнокомандующій Великій Князь НИКОЛАЙ НИКОЛАЕВИЧЪ. Но эти тяжелыя испытанія еще усилили нашу сплоченность. Нашъ Союзъ не сходитъ съ пути, указаннаго намъ Великимъ Княземъ НИКОЛАЕМЪ НИКОЛАЕВИЧЕМЪ, и долгіе годы нашего существованія на чужбинѣ не вытравили и не могутъ вытравить изъ нашей души понятія воинскаго долга, чести и дисциплины. Я счастливъ вновь засвидѣтельствовать это передъ Вами и сказать, что Р.О.В.С. дорожитъ тѣмъ отношеніемъ, которое онъ встрѣчаетъ со стороны государственно-мыслящихъ круговъ нашей общественности.

Въ Россіи происходятъ въ настоящее время глубокіе и чреватые послѣдствіями сдвиги. Тамъ уже не ждутъ благъ отъ совѣтской власти и уже понимаютъ, что она лишь тормозитъ нормальное развитіе страны. Построенное на величайшихъ страданіяхъ русскаго народа зданіе большевицкой диктатуры даетъ новыя трещины. Я не хочу сказать, что оно вотъ-вотъ развалится — стихійные процессы въ огромной массѣ, которую представляетъ изъ себя Россія, развиваются медленно, но то, что коммунистическая диктатура подходитъ къ концу — это несомнѣнно. Не будемъ, однако, предаваться оптимистическому фатализму и ждать, что все совершится какъ-то само собой. Нельзя ждать смерти большевизма, его надо уничтожить и во что бы то ни стало освободить Россію. Вотъ долгъ всѣхъ русскихъ людей. Если большевицкая диктатура въ Россіи колеблется, то мы должны не скрещивать рукъ, а удвоить наши усилія въ борьбѣ.. Если старыя революціонныя партіи, разрушая Великую Россію, говорили — «въ борьбѣ обрѣтешь ты право свое», то намъ, русскимъ патріотамъ, надлежитъ всегда помнить, что лишь въ борьбѣ обрѣтемъ мы свое Отечество.

На обложкѣ: Часовой Лейбъ-Гвардіи отъ Гренадерскаго полка (эпохи Отечественной Войны).

Уже двѣнадцать лѣтъ большевики прививаютъ рускому народу принципы Интернаціонализма, и что же мы видимъ — въ Россіи растетъ національное чувство.

Говоря о русскомъ національномъ чувствѣ, я не хочу быть невѣрно понятымъ. Я самъ великороссъ, но я считаю не только неправильнымъ, но и вреднымъ съ государственной точки зрѣнія, когда кличъ — «Россія для русскихъ» — понимается, какъ Россія — для великороссовъ. Россія — не только Великороссія и даже не только Великая, Малая и Бѣлая Русь — всѣ народы ее населяющіе, безъ исключенія, ея дѣти. Среди нихъ не должно быть пасынковъ. Не поглощенія русскимъ племенемъ требуетъ Россія отъ своихъ сыновъ, а любви къ общей Матери. Россія не требуетъ того, чтобы грузинъ или татаринъ отказались отъ своей національной культуры, она не стремится къ обезличиванію своихъ дѣтей.

Въ нашемъ богатомъ языкѣ, къ сожалѣнію, утратилось одно слово: «Россіянинъ». А между тѣмъ это слово нужно и даже необходимо — оно шире, чѣмъ слово «Русскій».

Всѣ народы, населяющіе Россію, независимо отъ національности, прежде всего — Россіяне. Я вѣрю, что новая освобожденная и возрожденная Россія будетъ именно «Россіей для Россіянъ». Мы, военные, во имя этой Россіи призываемъ всѣхъ къ единенію. Мы увѣрены, что нашъ путь приведетъ къ конечной цѣли — возрожденію и величію нашей дорогой Родины.

Благо и счастье Россіи для насъ выше всѣхъ политическихъ программъ, и за національную Россію я призываю всѣхъ крикнуть громкое ура.

ЗАКЛЮЧИТЕЛЬНОЕ СЛОВО ГЕНЕРАЛА КУТЕПОВА

— Я еще разъ отъ всей души благодарю Васъ за тѣ сердечныя привѣтствія, которыя я здѣсь слышалъ. Эти привѣтствія я не отношу лично къ себѣ, а ко всему Союзу, ко всѣмъ нашимъ воинскимъ чинамъ.

Въ Вашихъ привѣтствіяхъ, какъ и въ тѣхъ, которыя я слышалъ во время своей недавней поѣздки по Чехіи и Югославіи, мы черпаемъ нравственную поддержку. Во всѣхъ собраніяхъ, на которыхъ я присутствовалъ, я видѣлъ, что живъ русскій духъ и непоколебима вѣра въ возрожденіе Россіи. А мы — офицеры и солдаты — будемъ счастливы, когда исполнимъ свой долгъ до конца.

Во время покоренія Кавказа, въ одномъ бою, путь батареямъ преграждала расщелина. Построить моста было нельзя. Офицеры и солдаты въ боевомъ порывѣ своими тѣлами заполнили ровъ, и по живому мосту орудія выѣхали на позицію. Бой былъ выигранъ.

Грядущую возрожденную Россію отдѣляетъ отъ старой Россіи глубокая пропасть. И русскіе воины готовы по славному примѣру предковъ заполнить ее своими тѣлами.

На костяхъ и крови русскаго воинства созидались величіе и слава Россійскаго Государства. Мы будемъ счастливы стать живымъ мостомъ, который свяжетъ воедино старую и новую Россію.

1815 годъ.

Вступленіе Императора Александра I въ Варшаву.

ИСТОРИЧЕСКІЙ ОТДѢЛЪ

Адмиралъ Сенявинъ.

СРАЖЕНІЕ У ДАРДАНЕЛЛЪ

10 мая 1807 г. ст. ст. русская эскадра подъ флагомъ вице-адмирала Сенявина, состоящая изъ 9 кораблей и 1 фрегата, и турецкая подъ флагомъ Капунда Паши Сендъ Али, состоящая изъ 8 кораблей, 6 фрегатовъ и 100 болѣе мелкихъ судовъ, находились въ виду другъ друга у остр. Тенедоса. При подувшемъ попутномъ вѣтрѣ, годнявъ всѣ паруса и выстроившись въ боевую линію, наша эскадра пошла на турецкую, кот. стала уходить въ Дарданеллы. Въ 6 час. фрегатъ «Венусъ», бывшій впереди, атаковалъ турокъ, и сраженіе сдѣлалось генеральнымъ. Наши корабли, догоняя турецкія и проходя между ними впередъ, дрались на оба борта. «Уриилъ» такъ близко сошелся съ турецкимъ кораблемъ, что сломалъ ему бушпритъ. Флагманскій корабль Сенявина «Твердый» дрался на такой короткой дистанціи, что его реи сошлись съ реями турецкаго флагманскаго корабля. Дарданелльскія батареи безразлично стрѣляли по обоимъ противникамъ. По русскимъ кораблямъ былъ даже открытъ съ берега ружейный огонь. Наступившая въ 8 час. темнота разъединила сражающихся. Наши корабли были вынесены теченіемъ изъ пролива и стали на якорь у его входа.

Турки потеряли 3 корабля, наши потери 28 убитыхъ и 40 раненыхъ.

Англійскій адмиралъ Коллингвудъ, сподвижникъ Нельсона, и французскій Сюффренъ выражали свое восхищеніе передъ смѣлыми дѣйствіями эскадры адмирала Сенявина.

БОЙ БРИГА «МЕРКУРІЙ»

14 мая 1829 года фрегатъ «Штандартъ» и бриги «Орфей и «Меркурій», крейсируя у Босфора, встрѣтились съ турецкимъ флотомъ изъ 18 кораблей.

По сигналу съ фрегата: «взять курсъ, при которомъ судно имѣетъ наибольшій ходъ», «Штандартъ» и «Орфей» стали быстро уходить по направленію къ Сизополю. «Меркурій», плохой ходокъ, началъ сильно отставать. Въ это время отъ турецкаго флота отдѣлились два лучшихъ корабля, одинъ 110-пушечный, другой 74-пушечный и начали нагонять «Меркурія». Командиръ брига капит. - лейт. Казарскій, видя невозможность избѣжать неравный бой, собралъ военный совѣтъ съ цѣлью выяснить, какъ поступить въ такомъ безнадежномъ положеніи. Согласно правиламъ, младшій изъ офицеровъ долженъ былъ первымъ высказать свое мнѣніе. Младшій былъ поручикъ Прокофьевъ, который, не колеблясь, заявилъ: «Драться до послѣдней возможности, а потомъ сцѣпиться съ непріятельскимъ кораблемъ и взорваться вмѣстѣ съ нимъ». Это мнѣніе единодушно было принято всѣми офицерами. На самомъ видномъ мѣстѣ на шпилѣ былъ положенъ заряженный пистолетъ, изъ котораго долженъ былъ выстрѣлить по пороху въ крюйтъ-камерѣ, тотъ изъ офицеровъ, который послѣднимъ останется въ живыхъ. Когда командиръ объявилъ это командѣ, та съ восторгомъ приняла рѣшеніе своихъ офицеровъ и рѣшила грудью и до послѣдняго издыханія защитить свой флагъ.

Попытка Казарскаго отойти отъ непріятельскихъ кораблей на веслахъ не привела ни къ чему, т. к. послѣдніе, неся всѣ паруса, пользовались верхнимъ вѣтромъ, тогда какъ «Меркурій» находился въ штилевой полосѣ. Не оставалось ничего, какъ вступить въ неравный бой. Командиръ приказалъ прекратить грести веслами, разставилъ свою команду по пушкамъ и открылъ огонь изъ ретирадныхъ орудій. Въ это время флагманскій корабль турецкаго главнокомандующаго началъ спускаться съ тѣмъ, чтобы перейти на правую сторону брига и поставить послѣдній между двухъ огней. Ловкимъ маневромъ Казарскій избѣжалъ этого опаснаго положенія и въ теченіе около часа могъ продолжать бой, имѣя непріятеля съ одной стороны. Но при почти полномъ штилѣ, «Меркурій» оказался все-таки между обоими кораблями противника и подвергся страшнымъ залпамъ ихъ многочисленныхъ орудій. Турецкій адмиралъ, считая, что русскій бригъ будетъ его вѣрной добычей и не вѣря въ возможность какого-либо сопротивленія со стороны командира «Меркурія», приказалъ передать въ рупоръ Казарскому: «Сдавайся и убирай паруса».

Капитанъ - Лейтенантъ Казарскій.

Отвѣтомъ на это съ маленькаго брига раздался залпъ всей его артиллеріи и громкіе, долго не смолкаемые крики «ура», сопровождаемые ружейнымъ огнемъ. Послѣ этого оба турецкіе корабля усилили огонь и поражали бригъ своими ядрами и зажигающими снарядами На «Меркуріѣ» начался пожаръ, къ счастью, скоро потушенный, но несмотря на грозившую ему опасность, бригъ храбро продолжалъ сражаться, стараясь по возможности увернуться отъ продольныхъ выстрѣловъ. Не прекращая ни на минуту огня, Казарскій маневрировалъ подъ выстрѣлами и, наконецъ, своей артиллеріей подбилъ рангоутъ и такелажъ 110 пушечнаго корабля. Это принудило командира послѣдняго привести къ вѣтру, начинающему слегка задувать отъ N-W Другой корабль, маневрируя подъ кормой брига, поражалъ его безпрерывными залпами. Удачнымъ выстрѣломъ съ «Меркурія» была подбита рея на фокъ-мачтѣ на этомъ кораблѣ, которая своимъ паденіемъ сорвала лиселя (переднія паруса) и заставила его потерять ходъ. Между тѣмъ вѣтеръ свѣжѣлъ, и такимъ образомъ бригъ получилъ возможность выйти изъ подъ выстрѣловъ непріятеля, тогда какъ оба непріятельскихъ корабля, исправляя поврежденія, отстали и уже не смогли нагнать «Меркурія», который побѣдоносно вышелъ изъ неравнаго боя. Сраженіе длилось съ половины второго до пяти съ половиною часовъ вечера и было единственнымъ въ своемъ родѣ въ исторіи военнаго флота. Командиръ и лич

ный составъ корабля проявили высшую степень доблести и сознанія долга. Тактическое маневрирование брига «Меркурія» можетъ служить образцомъ, не имѣющимъ другого примѣра парусной эпохи.

Императоръ Николай I достойно наградилъ участниковъ боя и всѣмъ офицерамъ и матросамъ былъ данъ пожизненный пансіонъ въ двойномъ размѣрѣ.

Въ гербъ каждаго офицера «Меркурія» по повелѣнію Государя, былъ внесенъ пистолетъ, какъ оружіе, избранное ими для спасенія чести брига, при невозможности продолжать оборону. Самъ же бригъ получилъ кормовой Георгіевскій флагъ, и съ тѣхъ поръ въ русскомъ флотѣ одинъ изъ кораблей всегда носилъ имя «Память Меркурія».

«Если чье-либо имя достойно быть начертано золотыми литерами на храмѣ славы, то это имя капитана этого брига. Онъ называется кап.-лейт. Казарскій, а бригъ «Меркурій».

Такъ отзывались объ этомъ боѣ турки.

Н. М.

«ЛЕДЯНОЙ ПЕРЕХОДЪ» РУССКАГО ФЛОТА

21 марта 1918 года Германская эскадра появилась у Гангэ и высадила дессантъ. Вполнѣ разложившіяся русскія, какъ морскія, такъ и сухопутныя части не могли оказать никакого сопротивленія врагу. Подводныя лодки, зимовавшія въ Гангэ были затоплены. Германскій адмиралъ Мейеръ поставилъ ультиматумъ, чтобы къ апрѣлю весь русскій флотъ покинулъ бы Гельсингфорсъ или онъ будетъ имъ захваченъ. Перепугавшійся «Центробалтъ» обратился къ начальнику оперативной части и старшему, оставшемуся въ штабѣ офицеру кап. 1 р. Щастному съ просьбой вывести эскадру въ Кронштадтъ. Кап. 1 р. Щастный, преодолѣвъ огромныя затрудненія, какъ въ смыслѣ неповиновенія командъ и отсутствія опытнаго офицерскаго состава, разстрѣляннаго и брошеннаго въ тюрьмы, такъ и условія зимняго плаванія на неисправныхъ судахъ сквозь толстый ледъ, послѣ девятидневнаго плаванія привелъ эскадру въ 250 вымпеловъ въ Кронштадтъ. По требованію Троцкаго революціонный судъ, несмотря на заступничество красныхъ матросовъ, приговорилъ кап. 1 р. Щастнаго къ разстрѣлу. Обвиненіе было формулировано слѣдующимъ образомъ: «Щастный, совершая героическій подвигъ, тѣмъ самымъ создалъ себѣ популярность, намѣреваясь впослѣдствіи использовать ее противъ Совѣтской власти».

Это было вполнѣ естественно, если принять во вниманіе дѣйствительную боязнь большевиковъ передъ малѣйшей популярностью офицеровъ, и то обстоятельство, что Троцкій, агентъ Германіи, всячески дѣйствовалъ ей на пользу.

22 мая кап. 1 р. Щастный былъ разстрѣлянъ въ Москвѣ, проявивъ до конца выдающуюся выдержку.

БУХАРЕСТСКІЙ МИРЪ И ПРИСОЕДИНЕНІЕ БЕССАРАБІИ

Бухарестскій миръ съ Турціей подписанъ былъ въ маѣ 1812 г. Хотя это срокъ не юбилейный, но считаемъ полезнымъ упомянуть объ этомъ, въ виду того, что по этому миру была присоединена къ Россіи, нынѣ отнятая отъ насъ Бессарабія. Миромъ этимъ завершилась долгая война съ Турціей, длившаяся съ 1806 до 1812 г. и стоившая намъ большихъ жертвъ. Велась эта война частью въ сѣверной Болгаріи, частью въ Валахіи. Войсками нашими послѣдовательно командовали Михельсонъ, Прозоровскій, Багратіонъ, гр. Каменскій 2 и, наконецъ, Кутузовъ, которому удалось заманить часть арміи визиря на лѣвый берегъ Дуная, отрѣзать ее и заставить сдаться. Турки тогда начали переговоры о мирѣ, но тянули ихъ, пока не узнали, что Наполеонъ предлагалъ отдать Россіи всю Молдавію и Валахію до самаго Дуная, если только Россія согласиться на его требованія по возникшимъ недоразумѣніямъ. Тогда Турки поспѣшили заключить миръ, отдавъ намъ Бессарабію, на что мы и согласились въ виду надвигавшейся войны съ Наполеономъ. Съ тѣхъ поръ Бессарабія составляла нераздѣльную часть Россіи.

Послѣ побѣдоносной войны 1829 г. Молдавія и Валахія были объявлены состоящими подъ покровительствомъ Россіи и господари ихъ могли быть назначаемы съ согласія Россіи. Такъ было до 1856 г., когда послѣ Севастопольской войны это покровительство было отмѣнено и союзники потребовали передачи Турціи самой южной части Бессарабіи, прилегающей къ Дунаю. Румыніи, какъ государства, еще не существовало. Она образовалась въ 1859 году соединеніемъ Молдавіи и Валахіи, при чемъ въ 1866 году княземъ Румыніи избранъ былъ принцъ Карлъ Гогенцоллернскій. Румынія была тогда вассальнымъ княжествомъ и платила дань Турціи. Полной самостоятельности и независимости она достигла послѣ Освободительной войны 1877-1878 г. Тогда мы вернули себѣ южную часть Бессарабіи, а взамѣнъ ея Румыніи дана была вся Добруджа, которая раза въ два больше сказанной части Бессарабіи.

А. С.

ВЗЯТІЕ САМАРКАНДА (2 мая 1868 года).

Бухарцы понесли серьезнѣйшее пораженіе при взятіи нами крѣпости Джизака. Большая часть защитниковъ этой крѣпости сдалась въ плѣнъ, но часть бѣжала къ Самарканду. Однако, пораженіе у Джизака не образумило Эмира Бухарскаго и онъ продолжалъ нападать на наши войска у Джизака. Тогда новый туркестанскій Генералъ - Губернаторъ ген. фонъ-Кауфманъ рѣшилъ покончить съ Бухарой и, прежде всего, овладѣть священнымъ городомъ Самаркандомъ (гробница Чингизъ - Хана).

Русскій отрядъ состоялъ всего изъ 19 съ половиной ротъ, 5 сот. и 10 орудій. Эмиръ-же собралъ къ Самарканду около 60 тыс. войскъ. Бухарцы заняли впереди города высоты Чапанъ-Ата. Мусульманское духовенство призывало всѣхъ правовѣрныхъ къ защитѣ священнаго города. Отрядъ ген. Головачева, переправившись 1 мая черезъ р. Зарявшанъ по грудь въ водѣ подъ сильнымъ огнемъ, двинулся въ атаку на высоты Чапанъ-Ата. Бухарцы не выдержали нашего натиска и стали отступать. Они надѣялись найти защиту за крѣпкими стѣнами Самарканда, но жители города закрыли передъ ними ворота: война давно тяготила самаркандцевъ, мѣшая имъ торговать и обрабатывать землю и налагая на нихъ непосильные налоги; они завидовали участи ташкентцевъ, у которыхъ послѣ покоренія русскими царило спокойствіе и порядокъ. Одновременно съ этимъ самаркандцы послали депутацію къ ген. Кауфману съ заявленіемъ о своемъ желаніи сдаться на милость побѣдителей. 2 мая 1858 г. русскія войска заняли Самаркандъ, а ген. Кауфману были поднесены жителями города ключи крѣпости.

ПРИСОЕДИНЕНІЕ ПРИАМУРСКАГО КРАЯ (16 мая 1858 года)

Неудача Крымской кампаніи побуждала нашихъ военныхъ патріотовъ компенсировать наши потери въ другихъ мѣстахъ. Легче всего это было сдѣлать на азіатскихъ окраинахъ. Частной иниціативѣ обязаны мы завоеваніемъ Туркестана и присоединеніемъ обширныхъ владѣній на Д. Востокѣ. Генералъ-Губернаторъ Вост. Сибири Муравьевъ (впослѣдствіи гр. Муравьевъ-Амурскій), дѣйствуя вполнѣ самостоятельно и беря все дѣло на свою личную отвѣтственность, спустился съ небольшимъ отрядомъ (нѣсколько сотенъ солдатъ) внизъ по Амуру къ самому его устью, укрѣпляя по дорогѣ эту рѣку маленькими крѣпостями.

Затѣмъ онъ направился вдоль берега моря и дошелъ до нынѣшняго Владивостока. Китайскимъ властямъ было заявлено, что земли по Амуру издавна принадлежали Россіи, т. к. наши казаки еще въ XVII в. построили на Амурѣ даже г. Албазинъ. При царевнѣ Софіи по Нерчинскому договору (1689) эти земли были уступлены китайцамъ, разрушившимъ Албазинъ. Китайцы, боясь нашихъ силъ, о которыхъ судили по слухамъ, рѣшили съ этими доводами согласиться и по Айгунскому договору (1858) уступили намъ безъ сопротивленія лѣвый берегъ Амура въ верхнемъ и среднемъ теченіи и оба берега въ нижнемъ теченіи (Амурскую область). Въ 1860 г. молодой дипломатъ гр. Игнатьевъ добился у китайцевъ въ Пекинѣ уступки и Уссурійскаго края (Пекинскій договоръ). Въ новопріобрѣтенные края Россія двинула свою колонизацію и заложила такіе значительные города, какъ Владивостокъ, Николаевскъ и Благовѣщенскъ. Ѳ. Р.

ПРИСОЕДИНЕНІЕ БЕССАРАБІИ

(8 мая 1812 года).

Война съ турками длилась уже около 6 лѣтъ (съ 1806 г.) и безъ всякаго для насъ результата. Наконецъ, главнокомандующимъ нашей арміи былъ назначенъ М. И. Кутузовъ. Послѣ побѣды у Рущука великій русскій полководецъ понялъ, что однимъ наступленіемъ намъ со слабыми силами (45 т.) турокъ не одолѣть. Тогда Кутузовъ пустился на хитрость. Онъ переправился на лѣвый берегъ Дуная и расположился у Слободзеи, срывъ предварительно укрѣпленія Рущука. Турки рѣшили, что русскіе слабы и боятся и потому смѣло перенесли свои операціи на другой берегъ Дуная. Кутузовъ далъ имъ возможность переправиться. Турки стали укрѣпляться на лѣвомъ берегу и поджидать подкрѣпленій. Мы въ свою очередь окружили лагерь турокъ полукольцомъ укрѣпленій, а ген. Марковъ переправился черезъ Дунай и отрѣзалъ турокъ отъ сообщеній. Турецкая армія была лишена запасовъ и терпѣла сильную нужду во всемъ. Подкрѣпленій турки тоже не получили, потому что этому воспрепятствовалъ ген. Зассъ. 25 ноября великій визирь, потерявшій уже двѣ трети состава своей арміи, сдалъ Кутузову ея остатки въ 12 т. человѣкъ.

Кутузовъ спѣшилъ съ миромъ, потому что назрѣвало нашествіе Наполеона. Но турки упрямились. Тогда онъ сдѣлалъ видъ, что будетъ наступать на Адріанополь. Это испугало турокъ и они уступили. Сговорчивъ былъ и Кутузовъ. 8 мая 1812 г. былъ подписанъ Бухарестскій миръ. Турція уступила намъ Бессарабію; мы отодвигали наши границы до Прута и Дуная (отъ Прута до устья). Крѣпости Измаилъ и Киликія были срыты. Наполеонъ рвалъ и металъ на «старую сѣверную лису», которая не въ первый, но и не въ послѣдній разъ доказала великому завоевателю свою геніальную прозорливость.

Ѳ. Р.

Эволюція Военнаго Искусства

(О книгѣ А. Свѣчина)

Авторъ - артиллеристъ, офицеръ генеральнаго штаба и командиръ пѣхотнаго полка Императорской арміи, а нынѣ членъ военно - редакціонной комиссіи и лекторъ академіи Фрунзе, т. е. бывшей Императорской военной.

Трудъ изъ двухъ томовъ обнимаетъ эволюцію «съ древнѣйшихъ временъ до нашихъ дней».

Свѣчинъ переработалъ свой старый трудъ — «Исторія Военнаго Искусства», чтобы дать болѣе широкій очеркъ стратегическихъ идей разныхъ эпохъ и остановиться на исторіи военнаго искусства Россіи, съ точки зрѣнія **всемірной** исторіи. Эта послѣдняя тема заставила автора дать также бѣглый обзоръ монгольскаго военнаго искусства Чингизъ-Хана и Тамерлана.

Авторъ совершенно справедливо подчеркиваетъ значеніе углубленія въ прошлое, особенно разбора исторіи народовъ «античныхъ», въ которой чрезвычайно четко вырисовываются основныя черты эволюціи военнаго искусства и вскрывается тѣсная зависимость состоянія военнаго дѣла съ общей культурой и экономикой.

Вниманіе къ сѣдому прошлому, когда завоевательные походы выходили далеко за предѣлы Европы, тѣмъ болѣе важно теперь, что и современныя войны захватываютъ буквально весь міръ, выдвигаютъ интересы далекихъ, заморскихъ театровъ.

Европа перестаетъ быть центромъ міра. Узелъ будущихъ серьезныхъ столкновеній отодвигается къ Тихому океану.

Трудъ построенъ на талантливой, но субъективной и не всегда доказательной оцѣнкѣ **общей** исторіи, измѣненій экономическихъ взаимоотношеній классовъ въ разныхъ государствахъ и подразумѣваетъ въ читателѣ основательныя знанія, прочное знакомство съ исторіей міровой цивилизаціи или хотя бы съ ходомъ важнѣйшихъ историческихъ событій.

Невольно является вопросъ: для какой же аудиторіи трудъ предназначенъ?

Аудиторія **прежней** военной академіи для такихъ лекцій и даже для добросовѣстнаго изученія подобнаго труда подготовлена не была.

Неужели же слушатели «Красной» академіи дошли до такой степени совершенства, что справляются съ многочисленными выводами автора изъ ис-

торіи **общей,** выводами, которые служатъ основаніемъ для заключеній и объясненій измѣненій въ военномъ искусствѣ?

На этотъ вопросъ авторъ отчасти даетъ отвѣтъ самъ.

Свѣчинъ хотѣлъ развить исторію древнихъ вѣковъ, византійскаго военнаго искусства, дать очеркъ крестовыхъ походовъ, имѣя въ виду, что «громкіе лозунги послѣднихъ и присущій имъ характеръ интервенціи будутъ характерны и для будущихъ войнъ».

Но отъ всего этого автору пришлось отказаться.

...«Знакомство съ классическимъ и средневѣковымъ міромъ не составляетъ сильной стороны той аудиторіи, къ которой мы обращаемся». «На серьезный контактъ съ читательской массой авторъ можетъ разсчитывать лишь при изложеніи эволюціи двухъ послѣднихъ столѣтій». «Мы были вынуждены сократить въ возможной степени очеркъ исторіи военнаго искусства въ древніе и средніе вѣка».

Не менѣе ясно указываетъ на степень подготовленности читателей въ совѣтской республикѣ и «благожелательный» Свѣчину красный критикъ Б. Горевъ.

Б. Горевъ совѣтовалъ Свѣчину «дать небольшія историческія предисловія передъ каждой главой античной исторіи». Онъ хотѣлъ получить «соціальный анализъ цезаризма», болѣе широко очерченную «соціальную базу Крестовыхъ походовъ и развитія ислама», такое изложеніе **общихъ** историческихъ понятій, «чтобы облегчить пониманіе читателя,не **имѣющаго достаточной исторической базы».**

Эти пожеланія совѣтскаго критика подтверждаютъ наши сомнѣнія въ «исторической» грамотности читателей и слушателей Свѣчина.

Разительнымъ тому доказательствомъ служатъ и постоянные вопли совѣтскихъ спецовъ, и другіе курсы академіи, болѣе приноровленные къ общему уровню красныхъ командировъ.

Но Свѣчинъ отказался послѣдовать благоразумному совѣту «благожелательнаго» критика по ряду причинъ: его испугалъ «объемъ» труда съ такими «предисловіями», онъ утѣшился тѣмъ, что для «справокъ» читатели найдутъ необходимыя пособія въ «военно - историческихъ кабинетахъ», въ крайнемъ же случаѣ хорошимъ пособіемъ имъ «можетъ явиться любая крупная энциклопедія».

Авторъ, къ тому же, придаетъ особливое значеніе **самостоятельной** работѣ читателя по установленію **«смычки** между общей исторіей и исторіей военнаго искусства». «Мы охотно помиримся, пишетъ Свѣчинъ, «съ трудностями чтенія настоящаго труда, если онъ будетъ **провоцировать** читателя на освѣженіе (?!) и углубленіе его историческихъ представленій».

Программа 1-го тома Свѣчина такова. Три главы посвящены **древнимъ** вѣкамъ: греческая фаланга, Александръ Македонскій, римская милиція, борьба Рима съ Ганнибаломъ, Юлій Цезарь, расцвѣтъ и разложеніе арміи Императорскаго Рима.

Въ «античномъ» мірѣ авторъ возстанавливаетъ вполнѣ цѣльную законченную картину зарожденія **милиціонныхъ** армій и ихъ перерожденія въ арміи **профессіональныя.**

Расцвѣтъ военнаго искусства въ эпоху Александра Македонскаго, Ганнибала и особенно Цезаря, связанный съ глубоко чуткимъ отношеніемъ этихъ великихъ полководцевъ къ **психологіи массъ,** Свѣчинъ усматриваетъ въ умѣніи использовать высшія **экономическія** достиженія древнихъ народовъ. Въ римскомъ легіонѣ, съ его прообразомъ тактики **глубокой,** въ пониманіи Сципіона Африканскаго авторъ ищетъ **ключъ** къ здравому сужденію о «милиціонной системѣ» и «большихъ задачахъ современности» по оборонѣ государства.

Вѣрно. Исторія «классическихъ» народовъ — замкнутый эллипсисъ или кругъ. Въ ней максимумъ достиженій, и всѣ промежуточные этапы восхожденія и паденія.

Но почему Свѣчинъ, думается сознательно, не остановилъ вниманія своей аудиторіи на **организаціонномъ** талантѣ великихъ полководцевъ древности. Большой полководецъ — прежде всего большой организаторъ.

Почему Свѣчинъ не отмѣчаетъ, съ какимъ **качественно** подобраннымъ составомъ Юлій Цезарь перешелъ «Рубиконъ»?

Вѣдь источники Свѣчина — комментаріи Цезаря, Штоффель, Мейеръ, Шпеекъ, Нейратъ, Тацитъ, Випперъ, Дельбрюкъ и Вегецій — всѣ подчеркиваютъ, что Цезарь рѣшился перейти Рубиконъ — границу Цизальпинской Галліи, съ горстью людей, чтобы захватить центръ **политическихъ** вліяній — Римъ, предварительно тщательно отобравъ бойцовъ по системѣ десятковъ. Его воины хорошо другъ друга знали, вѣрили въ вождя и во взаимную поддержку. 10-тысячный легіонъ, базируясь на **впереди** лежавшія житницы и источники комплектованія, безъ опоры въ тылу, въ два мѣсяца овладѣлъ всей Италіей.... Не поучительно ли такое углубленіе въ «античный» міръ для «свободныхъ рабовъ» совѣтскаго рая и для «зарубежныхъ освободителей»?..

Пять главъ 1-го тома посвящено **среднимъ** и **новымъ** вѣкамъ до эпохи Фридриха Великаго: военная мощь феодализма,возрожденіе пѣхоты, наемныя арміи, военное искусство реформаціи, развитіе постоянныхъ армій.

Въ промежуткѣ вставлена одна глава о военномъ искусствѣ Востока, которое рѣзко выдѣляется на темномъ фонѣ средневѣковья у арабовъ и монголовъ, основывавшихся «на высшихъ достиженіяхъ въ техникѣ, экономикѣ и политикѣ, на тѣсной спайкѣ широкихъ массъ съ задачами войны».

Экономическій распадъ древняго міра привелъ къ хозяйству «натуральному» и, связаннымъ съ нимъ, «феодальнымъ формамъ военнаго искусства». Выдвинулись рыцари — «болѣзнь индивидуализма, возникающая каждый разъ на почвѣ, лишенной необходимыхъ военному дѣлу экономическихъ и политическихъ предпосылокъ».

Переходъ къ «новому» времени знаменуется высокимъ подъемомъ **духа** массъ. Въ результатѣ возрождается **пѣхота,** создаются прочныя тактиче-

скія единицы, способныя развить неотразимый ударъ **холоднымъ** оружіемъ.

За XVI — XVIII вѣка техника сплоченія въ тактическіе организмы - единицы развивается.

«Возрожденіе капитализма въ XVI вѣкѣ направляетъ развитіе военнаго искусства въ русло постоянныхъ «армій».

«Идеи Морица, Лувуа и Петра Великаго — это идеи реформаціи, перенесенныя въ область военнаго искусства».

Судьбы военнаго искусства въ Россіи разобраны отъ Кіевской Руси до Суворова.

«Россія конца XVIII вѣка, имѣвшая армію, укомплектованную крестьянствомъ по воинской повинности, выдвинувшая въ снаряженіи и воспитаніи арміи идеи раціонализма и демократизма, обогнала Западъ съ его вербованными арміями»...

Одна глава посвящена эпохѣ Фридриха Великаго съ его арміями, составленными изъ отбросовъ общества, но крѣпко спаянными дисциплиной, выдерживавшими иногда «до 50 % потерь».

«Фридриховское увлеченіе» сказалось въ Россіи подъ вліяніемъ «аракчеевщины», которая привела къ Севастополю....

Семилѣтняя война— первая война **«міровая»**. Новѣйшія страницы въ исторіи начинаются «съ великой французской революціи, которая ввела въ армію подлинный народъ и значительно повысила качество подлежащихъ сплоченію въ тактическихъ единицахъ матеріала».

Французская революція поставила вопросы военнаго искуства !въ новую плоскость — новыя задачи явились на очереди»: открылся путь къ созданію «вооруженныхъ народовъ».

Слѣдуя по этому пути безпокойная Европа въ міровую войну призвала въ армію свыше 10 % своего населенія. Напряженіе это превзошло напряженіе Рима во вторую Пуническую войну.

Великому мастеру побѣдъ — Наполеону посвящена послѣдняя глава 1-го тома.

Ослабленіе Франціи въ XVIII вѣкѣ создаетъ возможность Англіи вступить на путь захвата міровой гегемоніи.

Война за независимость Соединенныхъ Штатовъ открываетъ новую эру: міровая исторія перестаетъ быть исторіей только Европы.

«Враждебная развитію европейскаго материка англійская буржуазія въ XX вѣкѣ уже будетъ дублироваться Соединенными Штатами».

Самая Европа стоитъ передъ перспективой «обращенія въ колонію»...

Съ XIX вѣка уже «не приходится изучать античный міръ, какъ недосягаемый предметъ подражанія».

«И греки, и рыцари, и ландскнехты, и суворовскіе солдаты» нужны автору и его аудиторіи, чтобы «критиковать операціи міровой и гражданской войнъ»,... «чтобы оцѣнить мѣропріятія по усиленію» красной вооруженной мощи, «чтобы оцѣнить сдвиги въ арміяхъ сосѣдей».

Въ добрый часъ, при условіи доведенія мысли до конца.

Свѣчинъ — «анфанъ террибль:» русскаго генеральнаго штаба, — лейбъ-оппозиція Царской арміи, несомнѣнно значительно созрѣлъ и отрѣшился отъ многихъ увлеченій, но зато потерялъ страстность въ логикѣ мышленія до напрашивающихся выводовъ.

Трудъ Свѣчина — очень добросовѣстная, талантливая и интересная сводка многочисленныхъ работъ русскихъ и иностранныхъ по исторіи военнаго искусства. Личность автора просачивается при этомъ сквозь каждую страницу, но какъ будто скованная въ выявленіяхъ своей бурной натуры и зъ полной искренности бездушными ея повелителями, для которыхъ «благо Россіи» и «чистая истина» — звукъ пустой, «были бы лишь живы» ихъ жалкія существованія и душонки...

Приходится пожалѣть, что Свѣчинъ, слѣдуя примѣру «малорусскаго» своего окруженія — верховъ краснаго Кремля, безжалостно засоряетъ дивный русскій языкъ интернаціональнымъ налетомъ.

В. Н. Шотвинъ.

Танковый вопросъ въ С.С.С.Р.

I.

Въ танковомъ дѣлѣ, какъ и въ другихъ отрасляхъ военной техники, Красная армія сильно отстала отъ армій западно-европейскихъ государствъ.

На вооруженіи состоятъ слѣдующіе образцы:

1. Старые англійскіе «Маркъ V» обр. 1918 года (трофеи гражданской войны) — размѣръ 8×4,5×2,5 метровъ, ходъ до 7,5 км. въ часъ(ничтожный), радіусъ дѣйствія 45 км., проходная способность 3 метра, 6 пулеметовъ, либо одно 57-мм. орудіе и 4 пулемета. Броня —спереди и съ боковъ 14 мм., крыша — 6 мм. Команда 6 чел. Вѣсъ — 28 тоннъ.

2. Старые французскіе Сенъ-Шамонъ обр. 1917 года. Вѣсъ 20 тоннъ, размѣръ 8×2,66×2,33 метровъ, ходъ до 8 км., проходная способность — 2 метра, одно 75 мм. орудіе и 4 пулемета. Броня: спереди — 15 м.., сбоку — 11 мм., крыша — 6 мм. Команда — 8 чел.

Сенъ - Шамонъ въ виду своей «убойности» былъ забракованъ французами еще въ 1918 году. Уронъ этихъ танковъ тогда составлялъ 40 % общаго количества, тогда какъ легкихъ Рено 8 %.

3. Англійскіе Виппетъ послѣвоеннаго образца 1919 года (типъ «Медіумъ» С) — вѣсъ 16 тоннъ, размѣръ 6×2,5×2 метра, ходъ до 14 км., проходная способность 2 метра, 4 пулемета. Броня: спереди — 13 мм., сбоку и крыша — 8 мм., радіусъ дѣйствія — 80 км., команда — 3 чел.

4. Французскій легкій Рено, обр. 1917 г. Вѣсъ 6,5 тоннъ, размѣръ 5×1,75×2 метра, ходъ — 7,5 км. проходная способность — 1,8 м., одно 37 мм. («самецъ»), либо одинъ пулеметъ («самка»). Броня —

башенка — 17-22 мм., спереди и сбоку — 16 мм., крыша — 8 мм. Радіусъ дѣйствія — 40 км., команда — 2 чел.

5. Русскій Рено (русскаго производства) — во всѣхъ отношеніяхъ лучше французскаго. Размѣры оставлены тѣ же, но скорость увеличена до 12 км. и вооруженъ одновременно и пушкой и пулеметомъ. Броня та же.

6. Колесно-гусеничный Фіатъ (гусеница Кегресса). Вѣсъ 7 тоннъ, размѣръ 6,75×2,4×2,75 метра, ходъ — до 25 км., проходная способность 1,8 м. (опрокидываетъ деревья толщиною до 25 сантиметровъ, т. е. 10 дюймовъ). Вооруженъ 2 пулеметами, броня — 8 мм., радіусъ дѣйствія — 90 км., команда — 5 чел. «Этотъ танкъ скорѣе напоминаетъ бронеавтомобиль» — пишетъ майоръ Льевенъ — и дѣйствительно, большевики его всегда считали бронеавтомобилемъ (см. № 93 «Р.В.В.»).

Кромѣ того, на изученіи тяжелый танкъ, вѣсомъ около 80 тоннъ, непроницаемый для газовъ, развивающій до 11 км., имѣющій команду 12 человѣкъ, вооруженный двумя 3-хдюймовыми орудіями и четырьмя пулеметами; броня его — 40 мм. (Какая утка!).

Майоръ Льевенъ заключаетъ свой обзоръ совѣтскихъ танковъ слѣдующимъ замѣчаніемъ: «Въ компетентныхъ кругахъ существуетъ впечатлѣніе, что танковый вопросъ серьезно изучается въ Россіи. Однако, благодаря особому политическому положенію этой страны, мы въ общемъ плохо освѣдомлены о томъ, что творится въ этой области».

II.

Постройка въ Россіи 80-тоннаго танка — абсурдъ вродѣ пресловутой «электрофикаціи». Вѣдь эта махина тяжелѣе морского 14-дюймоваго орудія (63 тонны), либо паровоза курьерскаго поѣзда съ полной нагрузкой угля (70 тоннъ). Какой деревянный мостъ на нашихъ убогихъ проселочныхъ дорогахъ способенъ выдержать этого гиппопотама? Какъ его перевозить по желѣзной дорогѣ? Наконецъ, для перевозки этого послѣдняго слова пролетарской техники съ войсками, слѣдуетъ сконструировать особый грузовой автомобиль (своего рода «сверхъ-автомобиль»). Вѣсъ всей системы въ походномъ положеніи будетъ не менѣе 100 тоннъ (6.100 пудовъ), а скорость движенія по русскимъ проселочнымъ дорогамъ — ноль километровъ въ часъ.

Вотъ почему слухи объ этомъ танкѣ — блеффъ.

III.

Каковы должны быть основы нашей «танковой политики» въ будущемъ?

Прежде всего констатируемъ слѣдующіе факты:

1 Танки помогли Антантѣ выиграть войну въ 1918 году, отчасти возстановивъ утраченное еще въ 1914 году равновѣсіе между двумя составными частями маневра: факторомъ огня и факторомъ движенія. Полную мѣру они могутъ дать лишь въ условіяхъ «сплошного фронта» и позиціонной войны.

2. Необходимыя условія для созданія сколько-нибудь серьезной танковой силы — цвѣтущее состояніе обрабатывающей промышленности и въ частности автомобильной индустріи внутри страны, идеально оборудованная сѣть шоссейныхъ и желѣзныхъ дорогъ на театрѣ военныхъ дѣйствій. Таковыя условія имѣются во Франціи и въ Германіи, но отсутствуютъ въ Польшѣ и тѣмъ болѣе въ Россіи.

Такимъ образомъ, танки долгое время будутъ считаться у насъ цѣннымъ заморскимъ фруктомъ. Вѣроятно, вторая міровая война разразится раньше, чѣмъ мы успѣемъ наладить сколько-нибудь сносную танковую индустрію и хоть сколько-нибудь шоссировать грунтовыя дороги нашихъ полѣсско-бѣлорусскихъ губерній, гдѣ грязь и болото — своего рода «пятая стихія».

Каковыми должны быть наши русскіе танки?

Принимая во вниманіе, что въ русскихъ условіяхъ все должно быть принесено въ жертву подвижности возможно большей управляемости войсковыхъ соединеній, а также учитывая всѣ трудности нашего бездорожья, мы должны остановиться на типѣ легкаго танка, какъ единственно возможномъ въ русскихъ условіяхъ.

Являясь нападательнымъ оружіемъ Русской пѣхоты, танки должны быть въ состояніи всюду ей сопутствовать. Для этого они должны вѣсить не свыше 2 тонъ (т. е. какъ полевое 3-дюймовое орудіе), а вмѣстѣ съ грузовикомъ (вся походная система) — не свыше 3-3,5 тоннъ (180-200 пудовъ, что уже достаточно тяжело для нашихъ грунтовыхъ дорогъ). Иностранные легкіе танки въ 6-7 тоннъ (360-420 пудовъ) въ рускихъ условіяхъ должны считаться уже тяжелыми, а болѣе крупные— совершенно невозможными.

Намъ не слѣдуетъ брать примѣръ съ французовъ и сводить танки въ громоздкія соединенія — полки. Въ русскихъ условіяхъ это не годится. Взводы легкихъ танковъ въ 2-2,5 тонны со скоростью 40-50 км. въ часъ (вродѣ англійскихъ Карденъ-Ллойдъ или Мартель-Моррисъ) могутъ придаваться непосредственно пѣхотнымъ полкамъ. Пять-шесть такихъ танковъ, непосредственно входящихъ въ составъ полка и обслуживающихся чинами полка, могутъ быть очень полезны при наступательной развѣдкѣ и вхожденіи въ соприкосновеніе съ противникомъ въ встрѣчномъ бою — должны быть снабжены радіостанціями и аппаратами для искусственнаго дыма.

Въ условіяхъ западно - европейскаго фронта — танки абсолютно необходимы, въ условіяхъ русскаго — они довольно полезны. Пренебрегать ими опасно (нѣмцы за это поплатились въ 1918 году), но и злоупотреблять нельзя. Нужно помнить, что для созданія танковой силы нуженъ прочный фундаментъ: густая сѣть шоссейныхъ дорогъ, мощная автомобильная индустрія. Иначе это будетъ строительствомъ на пескѣ.

Въ общемъ, въ условіи подвижной войны русскаго фронта хорошая пѣхота должна при наступленіи обходиться безъ танковъ, а при оборонѣ не бояться ихъ.

А. Керсновскій.

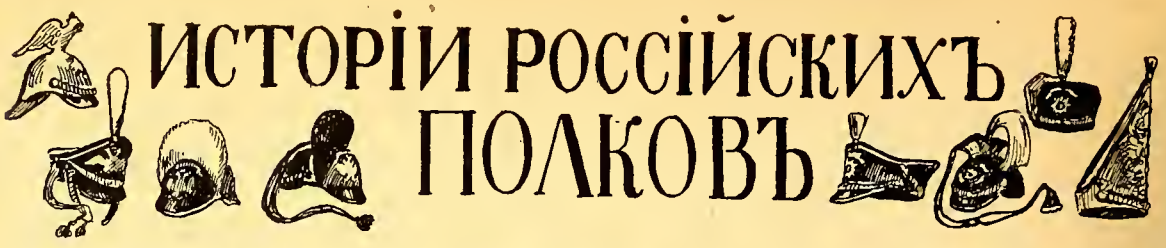

ИСТОРІИ РОССІЙСКИХЪ ПОЛКОВЪ

Лейбъ-Гвардіи Гренадерскій полкъ

(Съ 1756 по 1888 годъ)

Старшинство: съ 1756 г. марта 30-го.

Полковой праздникъ: 13 апрѣля.

(Всѣ даты по старому ст.)

I. ФОРМИРОВАНІЕ И ПЕРЕФОРМИРОВАНІЕ

1756 г. марта 30-го по повелѣнію Императрицы Елисаветы Петровны изъ первыхъ гренадерскихъ ротъ, отчисленныхъ отъ пѣхотныхъ полковъ: Кіевскаго, Казанскаго, Нижегородскаго, Черниговскаго, Суздальскаго, Углицкаго, Кексгольмскаго, Архангелогородскаго и Вологодскаго, сформированъ, въ составѣ двухъ 5-ти ротныхъ батальоновъ **Первый Гренадерскій полкъ.**

1762 г. марта 13-го Императоръ Петръ III повелѣлъ переформировать полкъ въ три отдѣльныхъ Гренадерскихъ батальона, но 5-го іюля повелѣніе его Императрицой Екатериной II-й отмѣнено.

1763 г. января 14-го, полкъ переформированъ въ 3-хъ баталіонный составъ, каждый баталіонъ изъ 4-хъ ротъ.

1775 г. іюля 10-го, Императрица Екатерина II-ая повелѣла: **«Въ честь и уваженіе къ Пѣхотѣ Россійской Арміи, именовать полкъ, какъ первый по его степени, такъ и всегда отличавшійся воинской дисциплиной и храбростью, Своимъ Лейбъ-Гренадерскимъ полкомъ и съ тѣмъ вмѣстѣ изволила принять въ немъ званіе Полковника.**

Императрица Екатерина II

1786 г. апрѣля 10-го полкъ приведенъ въ составъ 4-хъ баталіоновъ, каждый изъ 4-хъ ротъ.

1798 ноября 1-го, въ полку повелѣно имѣть два баталіона изъ пяти Фузелерныхъ ротъ съ двумя Гренадерскими Флигель-ротами.

Полковой Знакъ

1803 г. апрѣля 30-го полкъ переформированъ въ три баталіона, каждый изъ 4-хъ Гренадерскихъ ротъ.

1803 г. мая 16-го одна рота отчислена на сформированіе Петровскаго Мушкетерскаго полка, взамѣнъ ея сформирована новая.

1813 г. апрѣля 13-го. «За мужество и храбрость въ Отечественную войну 1812 года» полкъ причисленъ къ составу Гвардіи и названъ Лейбъ-Гвардіи Гренадерскимъ, но оберъ-офицерамъ дано было преимущество передъ Арміей только одинъ чинъ. Съ этого времени Гвардія раздѣлилась на Старую, имѣющую преимущество двухъ чиновъ и Молодую одного чина.

1814 г. апрѣля 1-го. Полкъ переформированъ, по примѣру прочихъ Гвардейскихъ полковъ въ 3 баталіона, каждый изъ 1 Гренадерской и 3-хъ фузелерныхъ ротъ, при чемъ на укомплектованіе его пошли вторыя Гренадерскія роты резервныхъ баталіоновъ: Кексгольмскаго, Рязанскаго и Полоцкаго полковъ.

1831 г. декабря 6-го. «Въ ознаменованіе подвиговъ отличной храбрости, оказанныхъ противъ польскихъ мятежниковъ», полку предоставлены права и преимущества Старой Гвардіи.

1842 г. января 25-го. Сформированъ 4-й Запасный баталіонъ.

1856 г. марта 10-го. Запасный баталіонъ названъ 4-мъ дѣйствующимъ, а взамѣнъ его сформированъ Новый Запасный баталіонъ № 5.

въ Швеціи въ 1809 г. — Лейбъ-Гренадеры — при Бородинѣ въ 1812 г.

Лейбъ-гренадеры въ историческихъ формахъ.

1863 г. января 1-го. Полкъ переформированъ въ четыре баталіона изъ 4-хъ ротъ, первые три изъ Линейныхъ, а 4-й изъ Стрѣлковыхъ, къ которымъ приформирована новая.

1877 г. августа 21-го. По случаю выступленія дѣйствующихъ баталіоновъ въ походъ сформированъ Запасный баталіонъ.

1888 г. сентября 14-го. Запасный баталіонъ расформированъ.

II. УЧАСТІЕ ПОЛКА ВЪ ПОХОДАХЪ И ДѢЛАХЪ ПРОТИВЪ НЕПРІЯТЕЛЯ

1757. Іюля 18, 19 и 24-го и при осадѣ и взятіи гор. Мемеля; августа 19 въ сраженіи при дер. Гроссъ Эгерксдорфѣ.

1758. Января 9 при взятіи г. Лабіау, 10-го торжественно вступилъ въ Кенигсбергъ, 19-го при взятіи Эльбнича, іюня 28-го при переправѣ через р. Варту, іюля 29 при занятіи Ландсберга, августа 4 подъ Кюстриномъ, 11 августа при Цорндорфѣ (Фюрстенвальде).

1759. Іюля 12 въ сраженіи при дер. Цюльхау (въ Силезіи), августа 1-го въ сраженіи при Франкфуртѣ (Кунерсдрофѣ), августа 5-го при переправѣ черезъ р. Одеръ.

1760. Сентября 28 особо отличился при взятіи гор. Берлина и 29-го при разбитіи и преслѣдованіи корпуса генерала Гильзена.

1761. Августа 9-го при взятіи Керминца, сентября 3-го въ сраженіи при Препау, сентября 7-го въ сраженіи при Царминѣ, съ 26 ноября по 5 декабря при осадѣ и взятіи кр. Кольберга.

1769. Апрѣля 19 въ сраженіи съ турками подъ Хотинымъ, съ 13 іюня по 1-ое августа въ блокадѣ Хотина, августа 29-го въ генеральномъ сраженіи тамъ же и 9-го сентября при взятіи Хотина.

1770. Іюня 7-го въ сраженіи при Ларгѣ и іюня 21-го при Кагулѣ въ разбитіи 150.000 турецкой арміи, **покрылъ себя неувядаемой славой и заслужилъ особое благоволеніе Императрицы Екатерины II, пожаловавшей полку, «въ отличіе отъ прочихъ полковъ пѣхоты Россійской Арміи» золотые аксельбанты для ношенія на правомъ плечѣ»;** ноября 11-го вступилъ въ Яссы вмѣстѣ съ Главною Квартирою графа Румянцева.

1771 - 1772. Полкъ находился постоянно при Главной Квартирѣ Фельдмаршала графа Румянцева, въ дѣлахъ участія не принималъ.

1773. Іюня 12-го при пораженіи Османа - паши подъ Силистріей; іюня 18-го при взятіи редута подъ кр. Силистріей, іюля 16-го переправился на лѣвый берегъ Дуная и сталъ лагеремъ въ составѣ Главныхъ силъ Арміи на р. Яломицѣ.

1774. Іюня 6-го перешелъ на правый берегъ Дуная у сел. Гурабеилъ, іюня 20-го занялъ прилегающія къ Силистріи высоты; іюля 19-го послѣ заключенія мира при Кучукъ-Кайнарджи перешелъ обратно за Дунай и возвратился въ Россію.

Офицеръ въ сюртукѣ 1764 года.

1789. Мая 31-го въ сраженіи со Шведами въ Финляндіи при дер. Вири, іюля 1-го при переправѣ у Парасальми, іюля 8-го при гор С. Михель.

1790. Апрѣля 18-го въ сраженіи при мѣстечкѣ Карнакоскѣ, апрѣля 23-го при Томола; апрѣля 24-го при дер. Тайкэла; мая 9-го при Мосинзундѣ, іюня 28-го при Тугокоти.

1805. Ноября 20-го въ сраженіи съ французами при Аустерлицѣ.

1807. Мая 24-го при Гутштадтѣ, мая 29-го при Гейлосбергѣ, іюля 2-го подъ Фридландомъ.

1808. Съ іюня 3-го по декабрь 13-го полкъ принималъ участіе въ сраженіяхъ со Шведами въ Финляндіи.

1809. Марта 6-10 при легендарномъ **переходѣ по льду въ Швецію, черезъ Кваркенскій проливъ (Ботническій заливъ) и занятіи гор. Умеа** въ Корпусѣ генерала-лейтенанта Барклая-де-Толли.

1812. Августа 7-го въ сраженіи при Лубино, близъ Смоленска; августа 25 и 26-го подъ Бородинымъ; 5 и 6-го ноября подъ с. Краснымъ; ноября 19-го при переправѣ черезъ р. Березину; а роты 2-го баталіона, входившаго въ Корпусъ графа Витгенштейна (которому были приданы три роты Гренадерскаго графа Аракчеева полка) принимали участіе въ сраженіяхъ: 18, 19 и 20 іюля при Клястицахъ, 5 и 6-го августа при Полоцкѣ, 19-го октября при Чишникахъ, ноября 15-го у стараго Борисова и засимъ 16 и 17 ноября при переправѣ черезъ р. Березину.

1813. Апрѣля 20-го въ сраженіи при Люценѣ, мая 8 и 9-го при Бауценѣ, іюня 14 и 16-го при Дрезденѣ, августа 17 и 18-го при Кульмѣ, октября 4-го и 6-го при Лейпцигѣ.

Высочайшій смотръ полку въ Царскомъ Селѣ въ 1908 году.

1814. Марта 18-го въ сраженіи подъ Парижемъ, а затѣмъ торжественномъ вступленіи въ Парижъ.

1826. Февраля 27-го — 2-ой баталіонъ, въ соединеніи со 2-мъ же баталіономъ Л.-Гв. Московскаго полка, подъ названіемъ Л.-Гв. Своднаго полка, выступилъ въ походъ въ Персію.

1827. Іюня 5-го въ сраженіи при Джиланъ-Булакѣ, іюня 7-го при взятіи Абасъ-Абада, сентября 14-20 — при осадѣ и взятіи Сардаръ-Абада, октября 1-го при штурмѣ и взятіи кр. Эривань.

1828. Декабря 17-го возвратился въ С.-Петербургъ.

..**1828.** Апрѣля 9-го выступилъ въ походъ противъ Турціи, съ 4 по 20-ое сентября при осадѣ кр. Варны и **особо отличился** въ дѣлахъ 16-го сентября между Галатою и Пейнерджи, южнѣе Варны; сентября 18-го при Куртепе.

1830. Октября 12-го вернулся въ С.-Петербургъ.

1831. Января 4-го полкъ выступилъ въ походъ въ Польшу. Мая 6-го при д. Младый-Якацъ; **особо отличился при штурмѣ кр. Воли и Варшавы.**

1849. Съ мая мѣс. по ноябрь въ походѣ противъ Венгріи.

1854 - 56. Состоялъ въ Арміи, охранявшей западныя границы и берега Балтійскаго моря, но въ дѣлахъ участія не принималъ.

1863. По ротно принималъ участіе въ усмиреніи Польскаго мятежа въ предѣлахъ Виленскаго Округа.

1877. Августа 12-го **особенно отличился при взятіи укрѣпленной позиціи между Телишемъ и Горнымъ Дубнякомъ (взятіе Малаго Редута), а также при штурмѣ послѣдняго.** Октября 16-го при взятіи Телиша, ноября 11-2 при занятіи Исхерскаго ущелья и взятіи Этрополя.

НА ЧУЖБИНѢ
Выносъ полкового знамени въ Ловечѣ.

1877. Ноября 17-25-го при взятіи Златицкаго перевала черезъ Балканы и укрѣпленной позиціи при дер. Клискіой.

1878. Января 3-5 въ сраженіи подъ Филиппополемъ.

III. ВАЖНѢЙШІЕ ЗНАКИ ОТЛИЧІЯ

1. Полковыя **Георгіевскія знамена** съ надписями: **«За отличіе при пораженіи и изгнаніе непріятеля изъ предѣловъ Россіи 1812 г.»** и **«1756 - 1856».** Высочайшая грамота 30 марта 1856 г. Первая надпись пожалована 13 апрѣля 1813 года, въ командованіе полкомъ генералъ - майора гр. Строганова и Желтухина. 2. **Двѣ серебряныхъ Трубы,** съ надписью: **«За взятіе гор. Берлина 28-го сентября 1760 года».** 3. **Аксельбанты на правое плечо** (пожалованы въ 1775 году), офицерамъ — золотые, а гренадерамъ (нижн. чинамъ) — желтые гарусные. 4. **Знаки на кивера** съ надписью: **«За Горный Дубнякъ 12 октября 1877 г.».**

Составилъ:

Полковникъ **Н. П. Абаимовъ.**

12-й УЛАНСКІЙ БѢЛГОРОДСКІЙ ПОЛКЪ

Полкъ составился отъ соединенія двухъ полковъ: **1701** г. Окольничимъ и Новгородскимъ Воеводою Апраксинымъ, изъ сотенныхъ гусаръ, копейщиковъ и рейтаръ, набранныхъ въ Вотской, Деревской, Бѣжецкой и Шеронской пятинахъ и въ городахъ Твери, Новомъ-Торжкѣ и Старицѣ сформированъ Драгунскій, Дениса Девгерина полкъ въ составѣ 10 ротъ. **1703 г.** Учрежденъ Драгунскій Горбова полкъ, впослѣдствіи Пермскій Карабинерный полкъ. **1704.** Названъ Драгунскимъ Филиппа Суваса, а въ **1705** Драгунскимъ Князя Александра Волконскаго п. **1708** (10-III) Вятскимъ Драгунскимъ п. **1727** (16-II) 2-мъ Свіажскимъ Драгунскимъ п. **1727** (13-IX) Вятскимъ Драгунскимъ п. **1762.** Драгунскимъ Генерала Маіора Фрунендорфа п. **1763** (14-I) Вятскимъ Карабинернымъ п. **1775** (16-I) Вятскій Карабинерный полкъ соединенъ съ Пермскимъ Карабинернымъ и названъ Таганрогскимъ Драгунскимъ п. **1798** (31-X) Драгунскимъ Генералъ - маіора Ивашева, 30-XI Драгунскимъ г.-м. Ланса п. **1801** (31-III) Таганрогскимъ Драгунскимъ п. **1812** (17-XII) Таганрогскимъ Уланскимъ п. **1826** (13-III) Бѣлгородскимъ Уланскимъ. **1842** (28-VI) Уланскимъ Его Им. Выс. Эрцъ-Герцога Австрійскаго Карла - Фердинанда п. **1857** (19-III) Бѣлгородскимъ Уланскимъ Е. И. В. эрцъ-герц. Австр. Карла Фердин. полк. **1864** (25-III) 12-мъ Уланс. Бѣлгор. Е. И. В. Эрцъ-Герц. Австр. полкомъ. **1874** (12-XI) 12-мъ Уланскимъ Бѣлгородскимъ п. **1880** (20-VIII) 12-мъ Уланскимъ Бѣлгородскимъ Его Величества Императора Австрійскаго, Короля Венгерскаго полкомъ. **1882** (18-VIII) 35-мъ Драгунск. Бѣлгород. Е. В. Импер. Австр. Короля Венгерскаго полкомъ. **1884**

ВЫСШІЕ ВОЕННО - НАУЧНЫЕ КУРСЫ

Луцкій прорывъ (лекція полк. Зайцева)

7-го мая полк. Зайцовъ свою лекцію по высшей тактикѣ посвятилъ изученію прорывовъ непріятельскаго фронта. Прорывъ, т. е. лобовая атака, есть самая примитивная степень военнаго искусства — менѣе дѣйствительная, чѣмъ фланговый обходъ и возможная лишь при наличіи непрерывнаго фронта.

Детально разобранъ былъ конкретный примѣръ: Луцкій прорывъ нашей 8-ой арміи ген. Каледина въ началѣ брусиловскаго наступленія.

Наше главное командованіе полагало нанести главный ударъ въ виленскомъ направленіи — арміями Западнаго фронта (ген. Эвертъ). На долю Юго-западнаго фронта выпадало веденіе вспомогательнаго наступленія.

Ударной арміей ген. Брусиловъ назначилъ 8-ю ген. Каледина и передалъ въ нее 13 дивизій (т. е. третью часть всѣхъ своихъ силъ) и 20 тяжелыхъ батарей (т. е. половину тяжелой артиллеріи ю. з. фронта).

Фронтъ 8-й арміи занималъ громадное протяженіе 230 верстъ и проходилъ почти весь по болотистой непроходимой мѣстности. Для прорыва удобнымъ былъ лишь участокъ въ 22 версты. Ген. Калединъ принялъ очень смѣлое и красивое рѣшеніе — на этомъ участкѣ въ одинъ переходъ онъ сосредоточилъ половину своихъ силъ — всѣ свои первоочередныя дивизіи (XXXX и VIII арм. к-са), а другой половинѣ предписалъ удерживать пассивный участокъ въ десять переходовъ. Всю свою тяжелую артиллерію и всѣ мортирные дивизіоны ген. Калединъ назначилъ въ свои два ударные корпуса.

Ген. Брусиловъ предписалъ ген. Каледину направить ударъ въ с. з. направленіи — на Ковель-Брестъ, считая, что задача Юго-Западнаго фронта чисто вспомогательная — содѣйствовать западному фронту въ его наступленіи на Вильно.

8-ая армія перешла въ наступленіе 5-го іюня (23 мая ст. ст.) на разсвѣтѣ, послѣ сравнительно короткой артиллерійской подготовки, длившейся всего одинъ день (тогда какъ по тогдашнимъ понятіямъ — требовалось недѣльное долбленіе фронта противника). IV австро-венгерская армія была захвачена врасплохъ и совершенно разгромлена: за первые три дня наступленія 8-ой арміей было захвачено 45.000 плѣнныхъ, 66 орудій, 150 пулеметовъ и масса добычи. Былъ взятъ Луцкъ, гдѣ до тѣхъ поръ находился штабъ IV арміи противника.

8-ая армія послѣ взятія Луцка выходила во флангъ и въ тылъ всему фронту противника въ Галиціи — слѣдовало для этого развивать наступленіе въ западномъ направленіи — на Владиміръ - Волынскъ, заворачивая постепенно на юго-западное — на Раву Русскую и Львовъ. Иными словами, требовалось **свернуть съ направленія технически-выгоднаго на направленіе оперативно - выгодное.** Это самый трудный моментъ использованія прорыва.

Такъ именно и желалъ поступить генералъ Калединъ. Къ сожалѣнію, ген. Брусиловъ совершенно не понялъ всей колоссальной выгоды движенія на львовскомъ направленіи и продолжалъ настойчиво требовать атаки на ковельскомъ направленіи. Въ дѣло вмѣшалась ставка, но къ сожалѣнію, слишкомъ нерѣшительно, «совѣтуя» ген. Брусилову атаковать на Владиміръ-Вол. - Львовъ. Однако, ген. Брусиловъ упорно не желалъ считаться съ доводами какъ своего подчиненнаго — ген. Каледина, такъ и своего начальника — ген. Алексѣева. Онъ все еще продолжалъ считать себя «второстепеннымъ направленіемъ»! И это несмотря на доводы Ставки.

Ген. Брусиловъ приказалъ ген. Каледину атаковать попрежнему на Ковель, совершенно не считаясь ни съ положеніемъ на фронтѣ, ни съ топографическими условіями (сплошныя болота). Мало того, онъ требуетъ атаки не только одной ударной группы, но общаго наступленія всѣми 13-ю дивизіями.

Это неблагопріятное стеченіе обстоятельствъ привело къ тому, что Луцкій прорывъ — одна изъ самыхъ блестящихъ операцій нашей Арміи — изъ крупнѣйшаго тактическаго успѣха не смогъ превратиться въ блестящую стратегическую побѣду.

А. К.

(4-IX) 35-мъ Драгунскимъ Бѣлгородскимъ Его Величества Императора Австрійскаго, Короля Венгерскаго Франца Іосифа I п. **1907** (6-XII) 12-мъ Уланскимъ Бѣлгородскимъ Его Величества Императора Австрійскаго Короля Венгерскаго Франца Іосифа I п. **1914** (VII) 12-мъ Уланскимъ Бѣлгородскимъ полкомъ.

УЧАСТІЕ ВЪ ВОЙНАХЪ:

Полкъ участвовалъ въ войнѣ со шведами, находясь въ конной арміи Генерала Св. Князя Меньшикова.

Въ Полтавскомъ бою и въ преслѣдованіи остатковъ разбитой Шведской арміи вплоть до границы.

Въ походѣ въ Персію — **1733.**

Въ Отечественной Войнѣ — находясь въ Южной Арміи генерала Тормасова и впослѣдствіи влился въ Армію, преслѣдующую французовъ, послѣ отступленія отъ Москвы.

Вступилъ во Францію — **1814.**

Въ Севастопольской войнѣ — **1855-6 г.**

Неся сторожевую и развѣдывательную службу, при чемъ во время развѣдки взводомъ былъ замѣченъ корабль, сѣвшій на мель, разъѣздъ рѣшилъ его забрать, что и выполнилъ, взято было 5 офицеровъ и 117 матросовъ. Корабль былъ англійскій и назывался «Тигръ».

Въ Турецкой Войнѣ — 1877-78 г.

Въ Великой Войнѣ — 1914-17 г.

Въ Японской войнѣ полкъ участія не принималъ, но отъ полка въ дѣйствующую армію была командирована Коно-пулеметная команда.

Кромѣ перечисленныхъ войнъ, дивизіонъ Бѣлгородскихъ Уланъ принималъ участіе во всей Гражданской войнѣ — 1918-20 г.

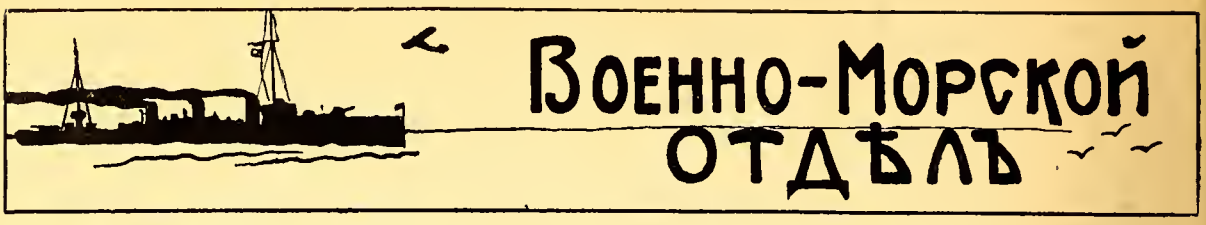

Памятка моряка

(Май)

6 мая 1696 г. (26 апр. 1696). Въ Воронежѣ спущенъ первый русскій корабль: «Молящійся Апостолъ Петръ», вооруженный 36 пушками.

30 мая 1696 г. (20 мая 1696). Первая побѣда галернаго флота у Азова.

10 мая 1699 (30 апр. 1699 г.). Русскій флотъ въ составѣ 11 кораблей, 13 бригантинъ и 11 галіотовъ отправился подъ командой адм. Головина изъ Азовскаго моря въ первое плаваніе.

18 мая 1703 г. (7 мая 1703). Петръ Великій съ 30 лодками у устья Невы взялъ на абордажъ шведскій бригъ «Геданъ» и шняву «Астрилъ» (14 пуш.). Командами были Преображенцы и Семеновцы.

12 мая 1790 г. (2 мая 1790). Шведскій флотъ атаковалъ втрое слабѣйшую эскадру адм. Чичагова у Ревеля, но потерявъ 2 корабля былъ вынужденъ отступить. Адм. Чичаговъ единственный офицеръ флота кавалеръ ордена Св. Георгія 1 степ.

22 мая 1807 г. (10 мая 1807). Побѣда адм. Сенявина надъ турецкимъ флотомъ у Дарданеллъ.

30 мая 1816 г. (18 мая 1816). Лейт. Коцебу на «Рюрикѣ» открылъ острова Кутузова и Суворова.

26 мая 1829 г. (14 мая 1829). Героическій бой брига «Меркурій» (кап. лейт. Казарскій) съ двумя турецкими линейными кораблями.

11 мая 1867 (29 апр. 1877). Лейт. Дубасовымъ на минномъ катерѣ «Ксенія» потопленъ на Дунаѣ турецкій мониторъ «Луфта-Джелилъ».

25 мая 1877 (13 мая 1877). Взрывъ турецкаго монитора лейт. Дубасовымъ (катеръ «Царевна») и Шестаковымъ («Ксенія»).

18 мая 1886 (6 мая 1886). По случаю спуска броненосцевъ «Чесма» и «Екатерина II» Императоромъ Александромъ III изданъ приказъ, въ которомъ сказано: «Прошло 30 слишкомъ лѣтъ, какъ Черноморскій флотъ, совершивъ славные подвиги, принесъ себя въ жертву для блага Россіи. Нынѣ флотъ этотъ возникаетъ вновь на радость долго скорбѣвшаго по немъ Отечества».

2 мая 1904 (19 апр. 1904). Отраженіе третьей попытки японцевъ брандерами заградить проходъ во внутренній рейдъ Портъ-Артура.

15 мая 1904 г. (2 мая 1904). На поставленномъ въ 12 миляхъ отъ Портъ-Артура на путяхъ хожденія японской эскадры миннымъ заградителемъ «Амуръ» (кап. 2 ранга Ф. Ивановъ) загражденіи, взорвались и погибли броненосцы «Хацудзе» и «Яшима». Въ этотъ же день погибли японскіе крейсера «Іошино» и «Міако».

27-28 мая 1905 г. (14-15 мая 1905). Послѣ девятимѣсячнаго похода вокругъ свѣта, не имѣя ни одной базы и идя на вѣрную смерть, II Тихоокеанская эскадра адм. Рожественскаго приняла въ Цусимскомъ проливѣ неравный бой со всѣмъ японскимъ флотомъ. Послѣ отчаяннаго и геройскаго сопротивленія, длившагося болѣе сутокъ, эскадра была уничтожена, потерявъ 7 броненосцевъ, 6 крейсеровъ, 6 миноносцевъ, нѣсколько вспомогательныхъ судовъ и около 6.000 человѣкъ команды. До Владивостока добрались лишь крейсеръ «Алмазъ» и 2 миноносца. Адмиралъ Рожественскій былъ тяжело раненъ и **взятъ въ плѣнъ.**

6 мая 1906 г. (23 апр. 1906). Учрежденіе Морского Генеральнаго Штаба.

31 мая 1919 г. (18 мая 1919). Начало операцій бѣлой флотиліи противъ красной эскадры въ Каспійскомъ морѣ и ея базы Астрахни. За неимѣніемъ другихъ судовъ, 1 буксиръ и 9 рыбницъ, вооруженныхъ 7 пулеметами, 60 винтовками и ручными гранатами, подъ командой кап. 1 р. Шуберта выступили въ походъ, и послѣ смѣлаго боя, обративъ въ бѣгство красныя дозорныя суда, заняли островъ Логань и начали блокаду устья Волги.

Морской Генеральный штабъ

Японская война показала полную несостоятельность веденія морскихъ операцій безъ Морского Генеральнаго Штаба, т. е. органа, вѣдающаго стратегической и боевой подготовкой флота.

Осенью 1905 года лейтенантомъ Щегловымъ, получившимъ доступъ къ архивамъ только что закончившейся войны, была составлена мотивированная записка и законопректъ объ его учрежденіи и подана по начальству. Она осталась безъ движенія. Въ то же время по мысли кап. 2 р. Римскаго-Корсакова былъ образованъ «С.-Петербургскій Морской Кружокъ». Въ числѣ основателей были кап. 2 р. Пилкинъ и Колчакъ и лейт. Щегловъ и Кириленъ. Кружокъ, ознакомившись съ работой лейт. Щеглова, также высказался за необходимость учрежденія Морского Генеральнаго Штаба. Однако, и это постановленіе было оставлено безъ послѣдствій.

Наконецъ, было испробовано послѣднее средство. Записка и законопроектъ были поданы лейт. Щегловымъ за свой собственный страхъ и рискъ черезъ кап. 1 р. флигель - даютанта гр. Гейдена, Государю Императору. Государь повелѣлъ немедленно осуществить проектъ, для чего послѣдовалъ 23 апрѣля 1906 г. (ст. ст.) Высочайшій Рескриптъ.

Морской Генеральный Штабъ занялся выясненіемъ имѣвшихся послѣ Японской войны силъ и средствъ и разработкой въ соотвѣтствіи съ ними плана военныхъ операцій на Балтійскомъ и Черномъ моряхъ, а также и на Дальнемъ Востокѣ. Затѣмъ были по-

ставлены новыя стратегическія задачи по мѣрѣ увеличенія силъ, т. е. составленія судостроительной программы и оборудованіе базы.

Начальникомъ Морского Генерального Штаба былъ назначенъ кап. 1 р. Брусиловъ,

Такимъ образомъ Морской Генеральный Штабъ явился руководящимъ органомъ Морского министерства, при чемъ начальникъ его былъ помощникомъ министра и его замѣстителемъ съ правомъ доклада Государю Императору.

Такъ какъ Государственная Дума не давала кредитовъ на возсозданіе флота, Морскимъ Генеральнымъ Штабомъ была сначала разработана малая Судостроительная программа.

А. Н. Щегловъ писалъ въ «Морскомъ Журналѣ»: «Мое мѣсто (начальника отдѣла, разрабатывающаго стратегическія идеи защиты Балтійскаго моря) въ 1909 году занялъ лейт. Смирновъ (нынѣ контръ-адмиралъ) и послѣ него А. В. Колчакъ. Эти благородные и прекрасные офицеры продолжали развивать предшествующія идеи, которыя были Высочайше неизмѣнно утверждаемы; ими была разработана и проведена, преодолѣвая огромныя трудности «Большая судостроительная программа Балтійскаго моря», завершившая тѣ работы, которыя позволили Балтійскому флоту, благодаря выдающейся дѣятельности и свѣтлому уму морского министра адмирала И. К. Григоровича, блестяще выполнить возложенныя на него боевыя задачи въ 1914-16 гг. Въ лицѣ Морского Генеральнаго Штаба морскія силы получили органъ, назначеніе котораго было «думать», быть мозгомъ флота и вырабатывать стратегическія идеи. Въ годину созданія Морского Генеральнаго Штаба мнѣ было 30 лѣтъ отъ роду, и я былъ въ чинѣ лейтенанта. При такихъ условіяхъ, каковы бы ни были мои труды по созданію Морского Генеральнаго Штаба, само собою разумѣется, что работа моя осталась бы безплодной, если бы не единоличная Высочайшая воля Государя Императора Николая II, основавшаго Морской Генеральный Штабъ на благо Россійскаго Флота».

К. М.

Кап. 2 р. Крафтъ.

Эскадренное плаваніе подъ водой

ОТЪ РЕДАКЦІИ

Пользуясь любезнымъ разрѣшеніемъ кап. 2 р. Крафта, мы извлекаемъ изъ его интереснаго доклада, прочитаннаго въ Парижской Каютъ-Компаніи морскихъ офицеровъ — «Необходимость измѣненія тактики подводныхъ лодокъ» отрывокъ, посвященный практическому осуществленію эскадреннаго плаванія подъ водой. Въ виду, съ полной очевидностью обнаружившагося во время послѣдней войны «пораженія подводной лодки» въ ея самостоятельныхъ операціяхъ противъ надводныхъ эскадръ и даже охраняемыхъ отрядовъ коммерческихъ судовъ, т. е. противъ соединенныхъ массъ кораблей, авторъ изыскиваетъ новыя примѣненія подводныхъ лодокъ, болѣе дѣйствительныя, чѣмъ одиночныя операціи съ употребленіемъ артиллеріи и самодвижущихся минъ. Кап. 2 р. Крафтъ считаетъ цѣлесообразнымъ употреблять подводныя лодки эскадрами, какъ подводные заградители, забрасывающіе особыми, гидростатическими дрейфующими минами, пути слѣдованія непріятельскихъ кораблей. Главнымъ затрудненіемъ при такой постановкѣ вопроса является совмѣстная операція подъ водой нѣсколькихъ подводныхъ лодокъ. Разрѣшенію этой задачи и посвященъ настоящій очеркъ. Мы съ особеннымъ удовольствіемъ помѣщаемъ его на страницахъ «Часового» и выражаемъ автору надежду, что его трудныя въ условіяхъ бѣженской жизни изысканія, въ скоромъ времени съ пользой найдутъ примѣненіе въ воскресшемъ Русскомъ Флотѣ.

Во многихъ флотахъ производились и производятся попытки эскадреннаго подводнаго плаванья. Каковы ихъ результаты мнѣ не извѣстно, и я могу сказать лишь про французскій флотъ, въ которомъ опыты оказались отрицательными за невозможностью наладить связь. Несомнѣнное разрѣшеніе вопроса дало бы видѣніе подъ водой, но съ другой стороны, изобрѣтеніе такого прибора будетъ днемъ смерти подводнаго флота. Сдѣлавшись тогда не только ощутимыми, но и явно видимыми непріятелю, лодки останутся со всѣми своими недостатками, потерявъ остатки преимуществъ: ихъ придется поставить къ стѣнкѣ и продавать на сломъ. Однако, созданіе подводной эскадры настолько заманчиво и необходимо, что должны быть приложены всѣ усилія и испробованы всѣ пути для ея осуществленія, не останавливаясь даже передъ примѣненіемъ самыхъ примитивныхъ способовъ.

На мысль о возможности совмѣстнаго плаванія подъ водой меня натолкнули слѣдующія соображенія: 1) возможность плаванія надводной эскадры въ туманѣ; 2) въ темную и безпросвѣтную ночь и 3) наблюденіе надъ эволюціями воздушныхъ эскадрилій.

Дѣйствительно плаваніе въ туманѣ чрезвычайно схоже съ плаваніемъ подъ водой, ибо протекаетъ въ непроницаемой для глазъ средѣ: задній корабль не видитъ передняго мателота; однако простой, выпущенный за корму буекъ, даетъ эскадрѣ ту механическую связь, которая позволяетъ ей избѣжать разрыва и разстройства строя. Это общепринятый способъ.

При плаваніи эскадры ночью вы видите только двѣ маленькихъ свѣтящихся точки кильватерныхъ огней, которыя не даютъ вамъ возможности опредѣлить на глазъ, какъ это имѣетъ мѣсто днемъ, измѣненіе разстоянія между кораблями; здѣсь на помощь приходитъ призма Белли, позволяющая улавливать малѣйшее измѣненіе дистанціи, т. е. для соблюденія правильныхъ интерваловъ между кораблями не надо видѣть ихъ измѣненіе глазомъ, но достаточно регулировать его чувствительнымъ приборомъ.

Наблюденіе надъ акробатическими эволюціями

эскадрилій, одна мысль о которыхъ, 10 лѣтъ тому назадъ, показалась бы абсурдной, показываетъ, чего можно достичь при упорномъ трудѣ, знаніи своего дѣла, умѣніи пойти на извѣстный рискъ и вѣрѣ въ его необходимость.

Мнѣ кажется, что многія попытки къ совмѣстному плаванію не принесли результатовъ, потому, что подводники въ глубинѣ души страдали безвѣріемъ въ возможность поставленной задачи, отчего вытекало отсутствіе настойчивости; первыя же неудачи охлаждали пылъ, рождали разочарованія и что при наличіи хорошаго офицерскаго состава, не доводилась до конца. Мой опытъ командованія лодкой во время гражданской войны показалъ мнѣ, что при наличіи хорошаго офицерскаго состава, увѣреннаго въ успѣхѣ и необходимости достигнуть цѣли, обученіе личнаго состава идетъ гораздо быстрѣе и легче, чѣмъ можно было бы думать. Какъ извѣстно, подводныя подки до войны комплектовались исключительно сверхсрочно-служащими, во время же войны команды состояли изъ унтеръ-офицеровъ и, казалось бы, мысль набрать на лодку, людей, большинство изъ которыхъ море видѣло только съ берега, была нелѣпа и не могла дать хорошихъ результатовъ. Однако, революція привела и къ этому абсурду. Такъ команда «Тюленя» состояла изъ командира, 6 офицеровъ, минно-машиннаго кондуктора и моториста изъ портовыхъ рабочихъ; остальные были зеленая молодежь изъ гимназистовъ, реалистовъ, актеровъ, нѣсколькихъ рыбаковъ и, несмотря на это черезъ самое короткое время лодка не только выходила въ море, но и производила великолѣпные подводныя эволюціи. Время погруженія было доведено до рекорднаго, для этого типа лодокъ — 57 секундъ, а входъ на рейдъ Одессы показалъ, что команда достаточно тренирована и для болѣе рискованныхъ операцій, обойдя подъ самымъ берегомъ втеченіе 12 часовъ,

Чертежъ № 1

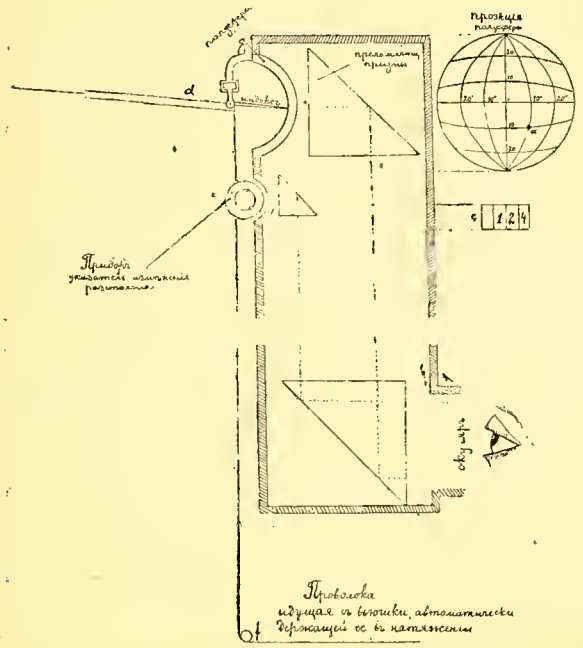

№ 2
Чертежъ

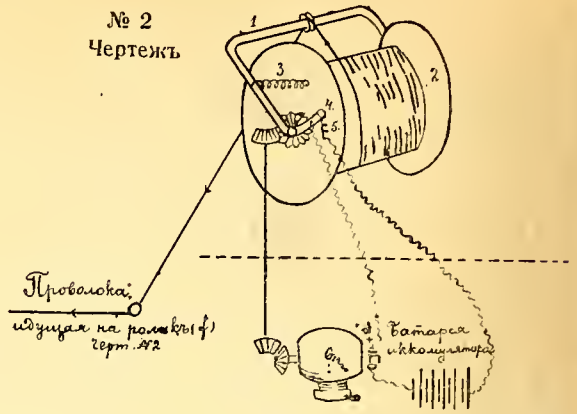

лодка такъ хорошо держала глубину и слушалась своихъ рулей, что не была замѣчена съ наблюдательныхъ постовъ.

Я настолько былъ увѣренъ въ этой молодой и разношерстной командѣ, что возвращаясь съ моря, входилъ въ Севастополь подъ водой и выплывалъ въ Южной бухтѣ почти у самой базы. Для офицеровъ нормального флота плаваніе съ такой командой казалось бы невозможнымъ.

Конечно, дѣло обученія команды для эскадренного плаванія гораздо сложнѣе, а методъ, который я хочу предложить для возможности совмѣстнаго плаванія имѣетъ огромные недостатки и неудобства и, конечно, найдетъ больше противниковъ, чѣмъ сторонниковъ. Однако, я имѣю смѣлость утверждать, что примѣнившій его, черезъ нѣсколько времени терпѣливаго обученія, выведетъ въ море способную къ подводнымъ эволюціямъ эскадру лодокъ, несмотря на всю примитивность этого метода.

Большой тоннажъ лодокъ и запасъ ихъ плавучести позволяетъ имъ выдѣлить въ передней и задней части, двѣ небольшихъ цистерны, въ которыхъ располагаются вьющки съ намотанной на нихъ тонкой проволокой, подобной той, что употребляется на лотахъ Джемса. Будучи въ надводномъ положеніи, въ строю кильватерной колонны, лодки вытравливаютъ свои кормовыя вьющки съ имѣющимся на концѣ проволоки поплавкомъ, небольшой плавучести, который и ловится послѣдующей лодкой. Обушекъ на поплавкѣ позволяетъ прикрѣпить къ нему и конецъ проволоки съ передней вьющки задней лодки. Затѣмъ лодки увеличиваютъ интервалы, вытравляя свою переднюю вьющку до половины. Переднія вьющки снабжены приспособленіемъ, держащимъ проволоку систематически въ постоянномъ натяженіи. Грубая схема приведена на четежѣ № 1. Между передней вьющкой и поплавкомъ передней лодки проволока проходитъ черезъ приборъ указатель измѣненія разстоянія и направленія, а именно: выйдя съ вьющки, проволока проходитъ черезъ роликъ (f) (см. черт. № 2) и поднимается къ прибору указателю измѣненія разстоянія , дѣлаетъ на барабанѣ (е) оборотъ и проходитъ черезъ длинную тонкую трубку (d), имѣющую три степени свободы и индексъ указателя направленія. Выйдя изъ трубки, проволока соединяется гачкомъ съ поплавкомъ проволоки,

поданной съ передней лодки. При измѣненіи разстоянія находящаяся въ постоянномъ натяженіи проволока будетъ вращать въ ту или другую сторону барабанъ (е) съ нанесенными на немъ дѣленіями дистанціи: т. е. барабанъ выполняетъ функціи призмы Белли. Въ зависимости отъ указаній барабана вахтеный начальникъ измѣнитъ обороты винта или его шагъ. Тонкая трубка, черезъ которую проходитъ проволока, есть постоянный пеленгаторъ на переднюю лодку. Индексъ, которымъ оканчивается трубка, упирается въ стеклянную полусферу (будь то спеціальный иллюминаторъ въ корпусѣ рубки или спеціальный перископъ). Эта стеклянная полусфера разбита на меридіаны и параллели. Каждая параллель соотвѣтствуетъ (чертежъ № 3) показанію глубины относительно передней лодки, а каждый меридіанъ пеленгу на нее. Такимъ образомъ, если указатель стоитъ на точкѣ (а), то это положеніе соотвѣтствуетъ расположенію передней лодки на 10 градусовъ влѣво и на глубину передней лодки на 10 футъ меньшую, чѣмъ у лодки, несущей приборъ.

Опытъ послѣдней войны показалъ, что въ мѣстахъ возможной встрѣчи съ противникомъ лодка должна быть подъ водой съ разсвѣта до захода солнца. Такимъ образомъ, при началѣ видимости, передняя лодка выпускаетъ буекъ, поймавъ его, задняя производитъ соединеніе проволоки, беретъ должную дистанцію и начинаетъ погруженіе, наблюдая за передней въ перископъ, т. к. въ этотъ моментъ при наличіи волны и качки функціонированіе прибора можетъ быть слишкомъ рѣзкимъ. Погрузившись, задняя лодка продолжаетъ наблюденія за передней, до момента полнаго погруженія передней. Находять въ плотной средѣ, ихъ движенія становятся плавными и приборъ начинаетъ правильно функціонировать, послѣ чего задняя лодка можетъ занять заданное положеніе относительно передней, измѣнивъ сначала глубину, а затѣмъ пеленгъ, руководствуясь уже указаніями прибора. При наличіи нѣсколькихъ лодокъ въ строю кильватера, погруженіе начинается съ задней лодки. Однотипность и. одноэлементность лодокъ облегчитъ маневръ и эволюцію.

Имѣя въ виду, что глубомѣры даютъ возможность держать глубину съ точностью до 0,5 фута, а жироскопическіе компасы дѣйствуютъ почти синхронно, указаніе списаннаго прибора является только контролемъ и той механической связью, которая соединитъ рядъ лодокъ въ одно цѣлое, одно живое, управляемое и ощущаемое существо.

Внимательное изученіе элементовъ лодокъ, при строгомъ знаніи соотношенія ихъ ходовъ съ оборотами и шагомъ винта, дастъ возможность довести колебанія въ измѣреніи разстоянія до минимума. Малые подводные хода ведутъ за собой и малые измѣненія разстояній, а разныя глубины устраняютъ возможность подводныхъ столкновеній. При обученіи плаванія эскадрой, если и могутъ произойти столкновенія, то лишь скользящія, что представляетъ меньшую опасность, а возможность: расположенія лодокъ въ трехъ плоскостяхъ дѣлаетъ ихъ маловѣроятными.

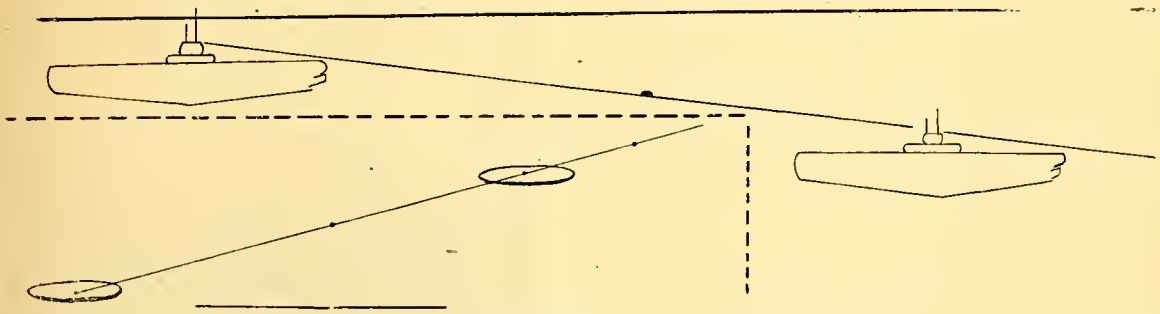

Чертежъ № 3

Телеграфная или звуковая сигнализація дополнитъ эту систему, называемую мною «способомъ мнимаго буксира», если не удастся самую проволоку использовать, какъ телефонную связь. При этомъ способѣ только передняя, ведущая, лодка несетъ наблюденія и ведетъ атаку, всѣ остальныя держатся на глубинѣ, недоступной для наблюденій съ гидр, т. е. видимость остается та же что и при атакѣ одиночной лодкой. При высокой квалификаціи личнаго состава, состоящаго изъ сверхсрочно служащихъ, обученіе совмѣстному плаванію, мнѣ мнится даже проще чѣмъ это кажется первоначально при теоретическомъ разсмотрѣніи.

Кап. 2 р. Крафтъ.

---

† ПРИНЦЪ ГЕНРИХЪ ПРУССКІЙ

Скончался генералъ - адмиралъ Германскаго флота принцъ Генрихъ Прусскій, братъ Вильгельма II. Всю свою жизнь покойный провелъ на дѣйствительной службѣ во флотѣ и много способствовалъ своей энергіей, вліяніемъ и широкими знаніями развитію германской морской силы.

При объявленіи войны онъ былъ назначенъ Главнокомандующимъ на Балтійскомъ морѣ, Въ масштабѣ общихъ операцій его не слушали и только своему высокому положенію онъ обязанъ тому, что въ угоду дипломатіи, боявшейся рисковать флотомъ, его не постигла участь создателя флота адм. Гирпица — отставка.

Зато принцъ Генрихъ на своемъ второстепенномъ театрѣ морскихъ операцій проявилъ максимумъ активности. Всѣ его опубликованные нынѣ приказы могутъ считаться образцами для активныхъ операцій съ малыми силами.

Принцъ Генрихъ Прусскій воевалъ противъ Россіи. Тѣмъ болѣе на нашей обязанности лежитъ теперь, когда его не стало, засвидѣтельствовать, что мы имѣли противъ себя на Балтійскомъ морѣ достойнаго,смѣлаго и благороднаго противника.

С. Т.

Морская хроника

С. Ш. С. А.

Новые крейсера получили названія «Солтъ-Лэкъ-Сити», «Пенсакола», «Аугуст.», «Честеръ». «Нортхамтонъ», «Хустонъ» и «Чикаго». Кромѣ того, въ этомъ году будутъ заложены еще 15 такихъ крейсеровъ. Водоизмѣщеніе ихъ 10.000 т., скорость хода 35 узловъ, вооруженіе 9-8" орудій.

— Во время послѣднихъ морскихъ маневровъ у Панамскаго канала выяснилось, что громадная авіоматка въ 33.000 тоннъ «Саратога» и «Лексингтонъ» представляютъ изъ себя слишкомъ большую цѣль. Ихъ трудно уберечь отъ непріятельскаго флота. Ихъ гибель представила бы непоправимую потерю Поэтому предположено ихъ замѣнить 6 меньшими и болѣе дешевыми по 10.000 тоннъ каждая. Кромѣ того признано желательнымъ приспособить всѣ боевыя суда флота къ пріему возможно большаго числа авіоновъ.

— Американскій флотъ имѣетъ въ настоящее время 624 авіона. По одобренной программѣ въ теченіи 5 лѣтъ должно быть построено еще 1.000.

Франція.

— Въ ближайшемъ будущемъ будетъ спущенъ шестой крейсеръ «Вашингтонскаго типа», получившій названіе «Лувуа».

— Въ началѣ года 1-я эскадра производила тактическія упражненія съ подв. лодками 3-го сектора. Этимъ упражненіямъ придаютъ особенное значеніе въ смыслѣ активнаго примѣненія подв. лодокъ.

Италія.

Заложенъ крейсеръ «Бартоломео Коллеони». Водоизмѣщеніе 5250 тоннъ, скорость 37 узловъ, вооруженіе 8-6" и 8-4" (зенитъ) орудій.

ХИМИЧЕСКАЯ ВОЙНА НА МОРѢ

Майоръ Лефебюръ прочелъ въ Лондонѣ докладъ о химической войнѣ на морѣ. Для удачи химическая война требуетъ неподвижныхъ и густо расположенныхъ цѣлей (городъ), на которыя могли бы въ короткій срокъ быть направлены достаточныя количества вредныхъ газовъ. Корабль или даже эскадры, быстро движущіеся на водѣ, которая парализуетъ дѣйствіе газовъ, на вѣтру, который ихъ разсѣиваетъ, при цѣломъ рядѣ мѣръ защиты, не представляютъ хорошей цѣли. Тѣмъ не менѣе съ такой опасностью необходимо считаться. При удачѣ газы могутъ произвести на кораблѣ громадныя опустошенія и даже вывести его изъ строя. Въ настоящее время, если усиленно разрабатываются способы химическаго нападенія, то также работаютъ надъ усовершенствованіемъ защиты. Многое уже достигнуто. До сихъ поръ не выяснено, что выгоднѣе, попасть въ корабль однимъ химическимъ снарядомъ (или бомбой) большой величины или засыпать его многими мелкими. Большинство флотовъ всѣ изысканія въ этой области держатъ въ полной тайнѣ.

УЧЕБНЫЯ СТРѢЛЬБЫ

— Въ Англіи и Германіи производились почти одновременно опыты стрѣльбы по управляемому со стороны броненосцу. Дреднаутъ «Центуріонъ», спеціально забронированный и съ новой системой отсѣковъ, разстрѣливался англійскимъ флотомъ, достигшимъ 90 проц. попаданій. Всѣ надстройки были сметены, но корабль не получилъ никакихъ поврежденій въ жизненыхъ частяхъ. Большинство кошекъ, помѣщенныхъ во внутреннихъ частяхъ корабля, остались живы.

— Въ Германіи опыты носили менѣе крупный масштабъ. Новая броня была установлена на старомъ броненосцѣ «Церингенъ», и его разстрѣливалъ броненосецъ «Эльзасъ». Было попаданіе въ машину. «Церингенъ» остановился, и опыты пришлось прекратить.

МОРСКОЕ ИНЖЕНЕРНОЕ УЧИЛИЩЕ ИМПЕРАТОРА НИКОЛАЯ I.

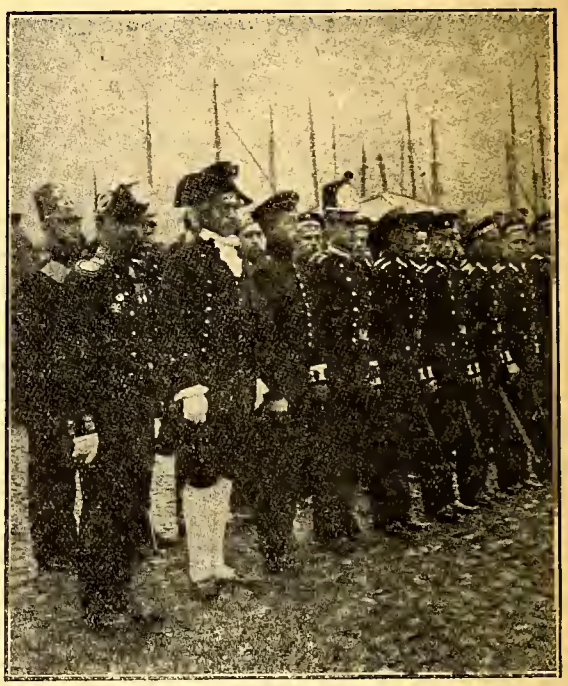

Историческія формы

Гардемаринскіе курсы въ Парижѣ

Возникли они по иниціативѣ группы молодыхъ офицеровъ и корабельныхъ гардемаринъ съ цѣлью дать возможность ихъ младшимъ товарищамъ, не успѣвшимъ закончить свое образованіе въ морскомъ корпусѣ въ Бизертѣ, ознакомиться съ наиболѣе важными отраслями морскихъ наукъ.

Начало лекцій состоялось 29 ноября 1928 г. послѣ молебна, отслуженнаго о. Спасскимъ.

Въ первую очередь намѣчены и уже читаются лекціи по мореходной астрономіи, навигаціи, военно-морской исторіи и девіаціи. При первой возможности предположено еще ввести: морскую опись, пароходную механику и электротехнику.

Лекціи читаются два раза въ недѣлю по вторникамъ и пятницамъ отъ 9 до 11 часовъ вечера, 35 рю де Севръ.

ПОЛИТИЧЕСКІЙ ОТДѢЛЪ

Существуетъ философское утвержденіе, что всякая теорія идетъ по тѣмъ слѣдамъ, которые мало по малу передъ нею прокладываются практикой жизни. Принимая это положеніе, вообще говоря, съ большими оговорками, мы могли бы найти ему подтвержденіе въ нашемъ эмигрантскомъ быту. Кромѣ всякихъ политическихъ идеологій, на страницахъ эмигрантской печати мы встрѣчали самыя разнообразные рецепты (теоріи) устройства жизни. На вопросъ: что дѣлать? и въ чемъ наша задача? — отвѣтъ можно найти такой, какой удобенъ для читателя. Особенно занимаетъ наше вниманіе въ данный моментъ два совѣта: «раскладывать чемоданы» и «готовиться къ будущему строительству Россіи».

Первый лозунгъ — это крикъ души обывателя. Онъ (обыватель) прежде всего хочетъ жить такой вотъ жизнью, какой живутъ люди данной, пріютившей эмигранта, страны. Достаточно испытаній, надеждъ на какія то политическія перемѣны; мы хотимъ жить не завтрашнимъ днемъ, а вотъ въ данный моментъ. сегодня — таковы запросы личной, практической жизни обывателя и къ его услугамъ имѣется соотвѣтствующая «идеологія». Шьются костюмы, смокинги, занимаютъ голову фоксъ-троттъ, нужно все то, чѣмъ живетъ окружающая толпа. Нужно въ нѣсколько преувеличенныхъ масштабахъ, такъ какъ у голодавшаго всегда желаніе ѣсть больше физическаго аппетита. Такому обывателю отъ насъ одинъ совѣтъ — поскорѣе мѣняй нансеновскій паспортъ на иностранный.

Второй лозунгъ — «подготовка къ будущему строительству Россіи» — особенно распространенъ среди молодежи. Изъ общаго числа 15-16 тысячъ нашихъ студентовъ, уже около 6 тысячъ изъ нихъ кончили иностранныя высшія учебныя заведенія. И у многихъ изъ нихъ въ головѣ мысли о будущей работѣ въ Россіи. Мы хотѣли бы спросить молодыхъ инженеровъ, — а кто долженъ освободить для васъ Россію, работать въ которой вы собираетесь? И почему вы полагаете, что ваша работа начинается только «завтра», а не «сегодня»?

Забыть о томъ, что каждый изъ насъ долженъ именно сейчасъ, въ данный моментъ, вносить что то свое въ дѣло освобожденія родины, это значитъ прикрыть обывательщину красивой фразой «о подготовкѣ къ будущему строительству».

Нужно умѣть сочетать условія жизни съ устойчивой «бѣлой» идеологіей, нужно умѣть подчинить личные интересы государственно-національнымъ и тогда совершенно естественно родится лозунгъ: «для борьбы за освобожденіе родины нужны люди и средства — мы ищемъ этого въ своей организованности».

СТАВКА НА ТРУПЫ

Баррикады, трупы и пулеметы на улицахъ Берлина и непосредственное участіе «режиссеровъ» изъ Москвы привлекли вниманіе европейской прессы къ одной изъ самыхъ сложныхъ международнополитическихъ проблемъ — германо-совѣтскому союзу.

Намъ придется еще подвергнуть на страницахъ «Часового» тщательному разсмотрѣнію происхожденія и причины столь упорно проводимаго дипломатіей Вильгельмштрассе «курса на Москву». Но сейчасъ для русскаго зарубежнаго читателя основной интересъ берлинскихъ событій связанъ съ ролью большевиковъ и поискомъ причинъ, толкнувшихъ ихъ на устройство «кровопусканія» въ столицѣ дружественнаго государства.

Нѣтъ сомнѣній въ томъ, что руководители нападеній на полицію не разсчитывали замѣнить Гинденбурга ставленникомъ Москвы. Берлинскій органъ послушныхъ Сталину коммунистовъ заранѣе опредѣлилъ масштабъ «войны за улицу», когда обѣщалъ полиціи «200 труповъ». Знали большевики и обстановку, при которой осуществлялась кровавая задача. Ее очень четко обрисовалъ корреспондентъ лондонскаго «Сандэй Таймсъ», разсказывавшій о томъ, что безпорядки не вышли за предѣлы 2 районовъ Берлина — Нейкельна и Веддинга, и нисколько не отразились на нормальномъ теченіи жизни огромнаго города. Мало того, въ 2 шагахъ отъ «опасной зоны», на Германплатцъ, въ кафэ и ресторанахъ мирно-сидящая публика не обращала вниманія на доносившій шумъ перестрѣлки, а дансинги не вмѣщали всѣхъ желающихъ танцовать.

И тутъ мы соприкасаемся съ явленіемъ большой важности, поясняющимъ помимо «обстановки», въ которой развертывалось большевистское дѣйство и внутренній смыслъ этой провокаціонной работы Москвы.

Согласно опубликованнымъ въ Соед. Штатахъ статистическимъ даннымъ волна забастовокъ повсюду неуклонно и систематически падаетъ. Если въ 1919 году забастовки и локауты бросили на улицу въ Соединенныхъ Штатахъ, Англіи, Франціи, Германіи, Бельгіи, Голландіи, Канадѣ и Австраліи 13.133.817 человѣкъ, а въ 1920 году это число поднялось до 16.000.000, то всѣ послѣдующіе годы «матеріалъ для красной заразы» уменьшился въ огромныхъ размѣрахъ. Въ 1927 году въ Соединенныхъ Штатахъ на 1000 приходилось 3 бастующихъ противъ 40 въ 1919 году; въ Германіи — 6 вмѣсто 135;

въ Англіи — 2 противъ 63 и во Франціи — 2 вмѣсто 37.

Сухія цифры эти полны и политической и соціально-экономической цѣнности; въ нихъ отражается процессъ хозяйственнаго и моральнаго оздоровленія «гнуснаго капиталистическаго міра», исчезновеніе «горючаго матеріала» для московскихъ поджигателей. На деньги, выколоченныя изъ нищаго и голоднаго населенія Россіи, большевики организуютъ кровавыя «пробы силъ» въ разсчетѣ на ростъ классовой ненависти. Москвѣ необходимы кровь и трупы, такъ какъ «агитка» уже не дѣйствуетъ, и приведенныя нами оффиціальныя данныя лучшее тому доказательство.

Но есть и другія причины, толкающія Сталина съ Ко на безумную политику «взрывовъ» въ то самое время, когда его же посланцы прилагаютъ всѣ усилія, чтобы заполучить остро-необходимый «денежный доппингъ». Нѣтъ сомнѣній въ томъ, что берлинскія событія явились международно - политическимъ актомъ Москвы и были должнымъ образомъ учтены дипломатіей державъ, располагающихъ манящимъ большевиковъ золотомъ. Видный американскій журналистъ откровенно и точно указалъ на причины такой казалось бы безсмысленной политики Сталина. Съ одной стороны склока и грызня на совѣтскомъ Олимпѣ, съ другой быстрорастущій развалъ всей хозяйственной жизни Россіи привели къ тому, что «удѣльный вѣсъ» совѣтской власти въ міровомъ международно-политическомъ оборотѣ свелся къ нулю. Прекрасную иллюстрацію даетъ по этому поводу въ своей корреспонденціи изъ Москвы американскій журналистъ Дуранти. Оказывается, что въ зданіи Наркоминдѣла былъ недавно устроенъ раутъ, на которомъ присутствовалъ весь дипломатическій корпусъ. Среди другихъ номеровъ выступилъ Качаловъ, мимически изображавшій сцену со свиньей, нарисовавшей на стѣнѣ хлѣва картину, и принимавшей похвалы всего населенія скотнаго двора. Проходившій мимо человѣкъ замазалъ красной краской художественное произведеніе свиньи; поднялся крикъ, но старый быкъ успокоилъ взволнованныя чувства поклонниковъ свиньи. «Не волнуйтесь! Вы все равно уцѣлѣете. Свиньи всегда выживаютъ! — Иностранный дипломатъ, стоявшій рядомъ съ Дуранти, резюмировалъ свои впечатлѣнія фразой: «Забавно, но далеко не лестно для русскаго народа, а скорѣе для нынѣшней власти».

«Соціалистическій Вѣстникъ», сохранившій родственыя связи съ Кремлемъ, сообщалъ на дняхъ о той тревогѣ, какая все больше охватываетъ «всѣ этажи коммунистической партійной постройки». Уже раздаются голоса: «этакъ партія можетъ и власть выронить изъ рукъ» — и берлинскіе трупы должны были придать бодрости малодушнымъ, внушить страхъ недовольнымъ. Но это «броженіе умовъ» происходитъ и за предѣлами Россіи, и лишь недавно видный французскій коммунистъ разсказалъ о томъ, что Сталинская «чистка» наводняетъ партійные ряды уголовными преступниками.

Такимъ образомъ, сытому, мирно - настроенному Западу Сталинъ можетъ противопоставить «уцѣлѣвшую свинью» — сборище уголовныхъ преступниковъ и проходимцевъ. За отсутствіемъ нормальныхъ аттрибутовъ престижа — хозяйственной порядливости, военной мощи и финансовой солидности, приходится прибѣгать къ аргументамъ крови и насилія. Предъ нами вырисовываются очертанія того, что принято называть «ставкой на взрывъ», причемъ безнадежность положеная внутри Россіи и позорная репутація совѣтской власти заграницей сливаются въ одно цѣлое.

Въ берлиньской «пробѣ силъ» американскій журналистъ видитъ попытку «закрасить кровью» грязь, облѣпившую власть безъ престижа, лишенную будущаго и не увѣренную въ настоящемъ. Не приходится сомнѣваться въ томъ, что «дипломатія съ помощью труповъ» приведетъ Сталина и Ко къ неизбѣжной развязкѣ, не совпадающей съ финаломъ качаловской сценки.

А. Мищенко.

Какъ и зачѣмъ коммунисты торгуютъ?

Мы знаемъ, что въ СССР частныя лица не имѣютъ права вести торговые обороты съ заграницей: все это дѣло находится въ рукахъ правительства, т. е. въ распоряженіи коммунистической партіи, которая извлекаетъ изъ этого положенія вещей выгоды для общей своей цѣли— достиженія міровой революціи. Этой партіи нѣтъ никакого дѣла до интересовъ Россіи, ее мало занимаютъ вопросы благосостоянія многомилліоннаго населенія страны — все это имѣетъ значеніе только постольку, поскольку Россія еще нужна какъ база, въ которой подготовляется «міровой пожаръ». Для такой работы въ международномъ масштабѣ естественно нужны большія средства, и вотъ внѣшняя торговля СССР служитъ однимъ изъ источниковъ для полученія ихъ. Совершенно ошибочно было считать, что совѣты вывозятъ товары изъ страны для того, чтобы на вырученныя деньги купить необходимые заграничные товары: всѣ закупки совѣтская власть старается произвести въ кредитъ, полагая, что къ моменту расплатъ по сдѣланнымъ долгамъ «обстоятельства» могутъ радикально измѣниться.

Изъ приводимой діаграммы мы видимъ, что въ 1927-28 г. власть продала заграницу товаровъ на сумму въ 774 милліона рублей, т. е. вдвое меньше, чѣмъ въ 1913 году. Замѣчаемъ также, что за послѣдніе пять лѣтъ вывозъ товаровъ изъ СССР возросъ на 250 милліоновъ рублей. Посмотримъ прежде всего почему такъ значительно упалъ вывозъ сравнительно съ довоеннымъ. Оказывается, что почти вся разница получается потому, что въ 1913 году Россія вывозила на 668 милліоновъ хлѣба, а въ 1927-28 г. вывозъ хлѣба далъ власти всего сумму въ 56 милліоновъ рублей. Незначительнымъ были

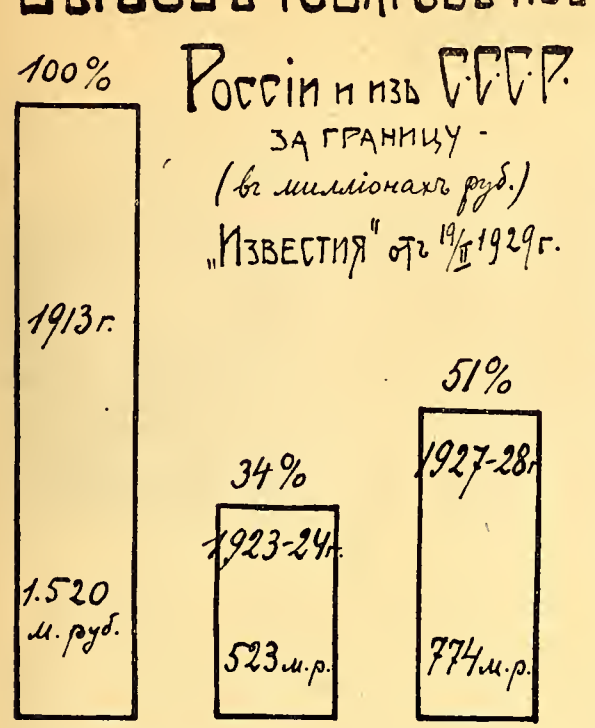

вывозы хлѣба при СССР и въ предыдущіе годы. Никто изъ насъ не сдѣлаетъ изъ этихъ сопоставленій даже предположенія о томъ, что вотъ, дескать, стали ѣсть лучше, поэтому и вывозятъ меньше. Всѣ мы знаемъ, какъ скверно обстоятъ дѣла съ продовольствіемъ въ совѣтской Россіи, и поэтому понимаетъ, что власть не вывозитъ хлѣба потому только, что **Россія страшно обѣднѣла,** обѣднѣла даже въ самомъ основномъ — въ хлѣбѣ.

За пять послѣднихъ лѣтъ вывозъ значительно увеличился. — Какими мѣрами удалось этого достигнуть? Какъ только выяснилось, что съ вывозомъ хлѣба дѣло обстоитъ все хуже и хуже, совѣтскій правительственный аппарататъ принялся «во исполненіе директивъ партіи», энергично изыскивать другіе способы что-то проталкивать для продажи заграницу. Усилить вывозъ продуктовъ промышленнаго производства оказалось точно такъ же новозможнымъ и все вниманіе было обращено на такъ называемые «второстепеные» продукты. Вывозъ масла, яицъ, фруктовъ, табака, рыбы, консервовъ и т. д. особенно заинтересовалъ совѣтскіе круги, потому что при продажѣ этихъ товаровъ заграницей не было такихъ препятствій со стороны конкуррентовъ, которыя встрѣтились, напримѣръ, въ торговлѣ нефтяными продуктами. Особенно оживленно сталъ въ совѣтскихъ кругахъ обсуждаться вопросъ объ усиленіи вывоза «второстепенныхъ» продуктовъ, начиная съ февраля этого года: вслѣдъ за московскими газетами и провинціальная печать принялась изыскивать — что и какъ бы вывезти заграницу.

Вотъ, напримѣръ, «Маякъ Коммуны», выходящій въ Севастополѣ въ номерѣ отъ 3 апрѣля с. г. серьезно разбираетъ вопросъ о возможностяхъ вывоза дельфиньяго жира и призываетъ «взяться за умъ и экспортировать жиръ заграницу», указывая, что вывозъ фруктовъ, винъ, рыбаковъ, консервовъ и пр. уже въ нѣкоторой степени налаженъ».

Подтвержденіе тому ,насколько коммунисты умѣютъ пользоваться всѣми путями для достиженія поставленныхъ цѣлей, мы находимъ и здѣсь — въ торговлѣ второстепенными продуктами. Они всячески рекламируютъ «русскую» икру, яйца и масло. Многочисленныя объявленія о продажѣ «русскихъ» продуктовъ читатель найдетъ и на страницахъ нашихъ эмигрантскихъ газетъ. Совѣтскіе дѣльцы знаютъ, какъ трудно торговцу удержаться отъ оборотовъ съ «выгоднымъ» товаромъ и какъ легко изъ обывателя сдѣлать своего покупателя, подмѣнивъ слова «совѣтскій» и «коммунистическій» словомъ «русскій».

В. П.

Обѣдъ въ честь ген. А. П. Кутепова

Въ воскресенье 12 мая по иниціативѣ Россійскаго Центральнаго Объединенія, Патріотическаго Объединенія, Національнаго Комитета, Р. Торг. Пром. Союза, Федер. Инженеровъ, редакціи газ. «Возрожденіе», редакціи журн. «Часовой» и проч. организацій состоялся банкетъ Общественныхъ организацій въ честь ген. **А. П. Кутепова.**

Банкетъ происходилъ въ помѣщеніи Палэ-Орлеанъ и собралъ свыше 350 участниковъ, представителей всѣхъ національныхъ организацій.

Съ рѣчами выступили: **Н. Н. Львовъ,** привѣтствовавшій въ генералѣ Кутеповѣ руководителя Русской Арміи, человѣка исключительной воли, исполненнаго твердой рѣшимостью продолжить дѣло борьбы за освобожденіе Россіи, проф. **А. В. Карташовъ,** говорившій о знаменосцѣ Русской Чести ген. Кутеповѣ, проф. **И. П. Алексинскій** (Патр. Объединеніе), **кн. Трубецкой** (Союзъ Дворянъ), **Н. Х. Денисовъ,** (Р. Т. Пр. Союзъ), **Проф. М. В. Бернадскій, Ю. Ф. Семеновъ** (отъ газ. «Возрожденіе»), указавшій на то, что національная печать всегда поддержитъ ген. Кутепова, пр. пов. **Казариновъ,** проф. **Е. П. Ковалевскій,** адмиралъ **Кедровъ,** привѣтствовавшій ген. Кутепова отъ чиновъ Флота, ген. Н. Н. **Головинъ,** инж. **П. Н. Финисовъ** (Федер. Инж.), полк. **Никитикъ** (Лига Обера), кн. **Тумановъ** (Кавказское куначество), инж. **Кригеръ-Войновскій, гр. Сюзоръ** (сокола), **А. С. Хрипуновъ** (В. З. Союзъ), **г. Павловскій** (Р. Ц. О. въ Бійянкурѣ).

Въ отвѣтной рѣчи ген. **Кутеповъ** благодарилъ общественныя организаціи за вниманіе къ Арміи.

Х.

Д. Ходневъ.

Лагерь

«..Взвейтесь, соколы, орлами, —
Полно горе гореваться:
То ли дѣло подъ шатрами
Въ полѣ лагеремъ стоять!!»..
(Солд. пѣсня).

Послѣ долгой зимы, съ ея снѣгами и морозами, — вдругъ совсѣмъ неожиданно, начинало пригрѣвать солнышко; на улицахъ журчали ручьи; таялъ ледъ на Невѣ... Приходила весна.

Великимъ Постомъ, бывали въ Михайловскомъ манежѣ нарядные «concours hippique» блестяще проходилъ Инвалидный концертъ въ Императорскомъ Маріинскомъ Театрѣ; въ полкахъ шли экзамены молодымъ солдатамъ, а на Ѳоминой недѣлѣ въ Царскомъ Селѣ, дѣлалъ имъ смотръ ГОСУДАРЬ ИМПЕРАТОРЪ.

Въ концѣ апрѣля или въ самыхъ первыхъ числахъ мая, полки покидали пыльную и душную столицу, уходя почти на четыре мѣсяца въ лагерь. Уже послѣ Пасхи весело распѣвалась въ казармахъ солдатская пѣсня:

«...Ахъ, братцы, — лѣто настаетъ,
Съ своими лагерями.
Великій Князь туда насъ поведетъ,
И офицеры будутъ съ нами!...»

Лагерь былъ любимъ всѣми, несмотря на трудную и большую работу. Всѣмъ было пріятно прожить «на дачѣ», съ ранняго утра до поздняго вечера заниматься въ поляхъ и лѣсахъ...

И, потому, радостно выступали полки въ Красное Село.

Въ бѣлыхъ рубашкахъ и бѣлыхъ чехлахъ на фуражкахъ (а съ 1906 г. — «въ защитномъ»), въ походномъ снаряженіи, при ранцахъ съ полной выкладкой, подъ звуки веселыхъ маршей и свистъ гвардейскихъ флейтъ, тянулись роты по направленію къ «Нарвскимъ Тріумфальнымъ Воротамъ». Сверкали штыки на яркомъ весеннемъ солнцѣ, трепетали цвѣтные линейные значки....

У историческаго «Краснаго Кабачка», — увѣковѣченнаго художникомъ Ѳедотовымъ и воспѣтымъ Дружининымъ (въ сороковыхъ годахъ прошлаго столѣтія), — дѣлался, обычно, малый привалъ. Здѣсь гг. офицеры выпивали по кружкѣ пѣнистаго пива, а то и по рюмкѣ водки, закусывая блинчатымъ пирожкомъ съ кашей... Вспоминалось далекое прошлое, когда, болѣе ста лѣтъ тому назадъ, послѣ боевъ подъ Гейльсбергомъ и Фридландомъ, возвращаясь изъ заграничнаго похода, Гвардія была встрѣчена здѣсь ЦАРЕМЪ и обѣими ЦАРИЦАМИ:

«...Вотъ ужъ и «Красный Кабачекъ»,
Ужъ близокъ городъ. Сердце бьется.
Народъ привѣтъ героямъ шлетъ,
Ура могучее несется.
Царь и Наслѣдникъ стали въ строй.
Парадъ Царицы принимаютъ!
Герои Фридланда домой
Подъ звуки музыки вступаютъ...» *).

Отсюда полки шли «вольно», имѣя винтовки «на ремень» и съ пѣснями по-ротно.

Въ «Лиговѣ», на лужайкѣ, недалеко отъ станціи, дѣлался большой привалъ; люди обѣдали и отдыхали. Заранѣе выѣхавшій, съ небольшимъ обозомъ и прислугою, хозяинъ собранія и буфетчикъ приготовляли все нужное для завтрака, который казался веселымъ пикникомъ.

Послѣ «Лигова», разморившись на привалѣ, да и не втянутые еще въ походную жизнь, многіе начинали утомляться. Но вотъ и «Скачки», вонъ — рѣчка «Лиговка»; переходъ черезъ «чертовъ мостъ» и мы — у Главнаго Лагеря. Всѣ сразу оживали, подтягивались, становились въ порядкѣ. Оркестръ музыки начиналъ играть Преображенскій маршъ, за нимъ — Семеновскій, Измайловскій и такъ, по очереди,

*) В. А. Вороновъ. «Императорскій Батальонъ Милиціи». 1806-1808 гг., стр. 17.

всѣхъ полковъ. Таковъ былъ старинный обычай — привѣтствовать полки ихъ маршами.... Бодро и молодцевато шли роты по «Корпусной дорогѣ», обсаженной вѣковыми Петровскими дубами и Екатерининскими березами, липами и соснами.

Вдоль всей дороги по одну ея сторону, утопая въ яркой и молодой еще зелени, тянулись маленькіе и аккуратные офицерскіе бараки, окрашенные въ полковые цвѣта.

Вездѣ полный порядокъ. Всюду образцовая чистота.

...Свѣтло - голубымъ пятномъ, окаймленное желѣзнодорожной станціей, рощей и дачками на «Дудеровой» горѣ, виднѣлось издали Дудергофское озеро, а за нимъ — песчаный Кавелахтскій хребетъ.

Шумѣлъ дачный поѣздъ, подходя къ платформѣ «Военная».

Каждую весну, до глубокой осени, оживало Красное Село.

Въ «Главномъ» и «Авангардномъ» лагеряхъ бѣлѣли палатки; слышалась музыка и пѣсни; съ «Дивизіонныхъ» и «Горѣловскаго» стрѣльбищъ доносилась ружейная и пулеметная стрѣльба, а за «Лабораторной Рощей» гремѣли пушки. По «Военному Полю», на быстрыхъ аллюрахъ, учились эскадроны, вздымалась пыль, порою рѣзко звучала кавалерійская труба....

Въ началѣ іюля — въ «лагерной переправѣ» — передъ маневрами, бывалъ традиціонный Высочайшій объѣздъ лагеря ГОСУДАРЕМЪ ИМПЕРАТОРОМЪ, зоря съ церемоніей, парадный спектакль въ Красносельскомъ театрѣ, тревога всѣмъ войскамъ лагернаго сбора и вызовъ ихъ на смотръ къ «Царскому Валику», а потомъ и скачки съ розыгрышемъ «Императорскаго приза» и «Великокняжескаго кубка»...

Съ середины іюля до конца августа продолжались маневры. Окрестности Краснаго Села — исторически извѣстныя: Гостилицы, Ропша, Кипень, Мухоловы-Овраги, Тайцы, Кирхгофъ, Пулково — оживлялись войсками всѣхъ родовъ оружія... За войсками передвигались, обычно, маркитанты, иначе называемые «шакалами» (кто не помнитъ лысаго Илью?!), газетчики, извозчики - чухонцы....

Только въ сентябрѣ пустѣлъ лагерь.

...Порывы осенняго вѣтра пробѣгали по деревьямъ; падали на землю пожелтѣвшіе листья, шурша подъ ногами одиночныхъ солдатъ. Бѣлые гребни ходили по взволнованной поверхности Дудергофскаго озера. Накрапывалъ мелкій, осенній дождь. И неуютно, непривѣтливо тогда было въ опустѣвшемъ лагерѣ.

Полки возвращались на свои зимнія квартиры. По полямъ вѣтеръ разносилъ послѣдній, по ГОСУДАРЕВУ повелѣнію поданный и подхваченный всѣми, печальный и въ то же время радостный сигналъ: «отбой»...

Д. Ходневъ.

Письма къ соратникамъ

1.

«Въ работѣ пребывающіе»

— «Сынишка твой въ работѣ пребывающій» — такъ назвалъ себя Петръ Великій въ одномъ изъ своихъ раннихъ писемъ къ матери съ Переяславскаго озера, гдѣ у него кипѣла работа надъ постройкой кораблей (1689 г.).

Царь-плотникъ построилъ нашу Великую и могучую Россію. Два вѣка спустя, отравленный нѣмецкимъ ядовитымъ газомъ — соціализмомъ — обезумѣвшій русскій народъ собственными руками до тла разрушилъ свой прекрасный, обильный и обширный Домъ.

Всѣ мы знаемъ и помнимъ, что придетъ моментъ, когда съ оружіемъ въ рукахъ мы пойдемъ обратно въ Россію, чтобы навсегда очистить ее отъ враговъ Отечества.

Но какъ Петръ Великій въ одной рукѣ держалъ мечъ, а въ другой топоръ плотника, такъ и мы ни на минуту не должны забывать, что намъ послѣ нашей побѣды предстоитъ мирная и почетная работа — строительство новой Россіи. Каждый изъ насъ долженъ быть «маленькимъ Петромъ Великимъ», всѣ мы будемъ «въ работѣ пребывающіе» на благо своей родной Россіи.

И вотъ отрадно видѣть, что русскіе люди за рубежомъ, за очень малыми исключеніями — всѣ работники, всѣ трудолюбивы, предпріимчивы, изобрѣтательны и сильны духомъ. «Побѣдитъ тотъ у кого крѣпче нервы» — начавъ съ этимъ девизомъ гражданскую войну, мы принесли его на чужбину и словно инстинктивно начали здѣсь въ тяжелой работѣ закалять себя и готовить къ будущему строительству Россіи.

Три примѣра особенно привлекли мое вниманіе за послѣдніе дни. Вотъ они.

Стрѣлокъ Императорской Гвардіи капитанъ М. попалъ въ Сербію, кончилъ тамъ медицинскій факультетъ и рѣшилъ поѣхать попытать счастья туда, гдѣ больше простора для работы и иниціативы — въ Южную Америку. Прошло нѣсколько лѣтъ — и вотъ онъ теперь видный профессоръ въ одной изъ юж.-ам. республикъ — директоръ созданнаго имъ самимъ по послѣднему слову науки санаторія для туберкулезныхъ.

Полковникъ Александрійскаго гусарскаго полка В. А. Петрушевскій болѣе восьми лѣтъ живетъ въ Нидерландской Индіи въ качествѣ «топографа горнаго департамента при вулканической развѣдкѣ на о. Явѣ». Началъ онъ свою службу Нидерландамъ на опасномъ посту нач-ка радіостанціи на островѣ, часть котораго послѣ изверженія вулкана Кракатау исчезла подъ во-

Бѣлая Идея

Посвящается Союзу Галлиполійцевъ во Франціи

Двѣнадцать лѣтъ тому назадъ рухнула въ безд ну Русская Земля.

Россійская Имперія, созданная Русскими Царями, съ честью несшая знамя Славянства, исчезла съ лица земли.

Хамъ наглый и животный проникъ во всѣ уголки Россіи, онъ убивалъ нашихъ отцовъ и братьевъ, насиловалъ сестеръ, и женъ, осквернялъ церкви и со звѣрнымъ ревомъ, шагъ за шагомъ осквернялъ все чистое и свѣтлое, что было въ Россіи и душахъ нашихъ.

Вся Россія покрылась мракомъ и ужасомъ и не было мѣста, гдѣ бы не господствовалъ звѣрь, торжествующій и ревущій.

Но возстала противъ хамства руская душа и въ уголкѣ Россіи загорѣлся бѣлый факелъ.

Два честныхъ русскихъ солдата подняли его высоко и факелъ этотъ привлекъ къ себѣ тѣхъ, кому дорога была Родина и Право.

Этотъ факелъ, водруженый на горѣ тѣлъ нашихъ братьевъ, раздулся въ пламя, въ бѣлое пламя, — въ огонь Вѣры, Надежды и Любви.

Харьковъ, Кіевъ, Орелъ... потомъ время испытаній, Крымъ, спасенный твердой волей Врангеля и... Галлиполи.

Разгорѣвшееся пламя вновь затухало и обратилось въ факелъ и былъ моментъ, когда огонь этотъ могъ потухнуть: люди, несшіе его устали и жаждали отдыха, дѣйствительно заслуженнаго. Въ Россіи опять воцарился мракъ и ослѣпшіе отъ него русскіе люди жадными взорами искали путеводный огонь, безъ котораго жизнь была бы немыслима.

И этотъ огонь не угасъ.

Сильные люди съ нечеловѣческой волей и жертвенностью, перенесли его на чужіе берега и вновь раздули пламя святой любви къ оставленной Родинѣ и ненависть къ ея поработителямъ. Во главѣ этихъ людей были Русскіе Вожди: Врангель и Кутеповъ.

Они сдѣлали то, что павшіе духомъ люди вновь взяли твердою рукою невидимое знамя и вновь понесли его надъ всѣмъ міромъ во имя Россіи. Вотъ въ чемъ значеніе Галлиполи и Русской Арміи, — той Арміи, которая психологически никогда не была побѣждена и духовно осталась съ Родиной, несмотря на долгіе годы изгнанія.

И правдой дышетъ стихъ:

Пусть мало насъ, пусть слишкомъ мало,
Но братьевъ пролитая кровь
Въ семью насъ крѣпкую сковала,
Даруя Вѣру и Любовь.

Теперь Галлиполи узнали и оцѣнили. Узнали, что мы не фанатики, не преторіанцы и не гордецы, узнали, что мы — лишь слуги Родины, что мы — вѣрные носители Бѣлой Идеи.

Во всемъ мірѣ сейчасъ идетъ борьба не на жизнь, а на смерть краснаго и бѣлаго цвѣтовъ и первыми рыцарями бѣлаго воинства явились русскіе офицеры добровольцы и солдаты, возставшіе противъ тираніи краснаго хама.

Галлиполійцы одухотворены неугасающей вѣрой въ конечную побѣду, они неизмѣнно какъ и въ 1918-1919-1920 годахъ готовы на всяческія жертвы для Россіи и во имя Россіи, великой и могучей....

Въ этомъ смыслѣ и важность существованія Галлиполійскаго Союза.... **В. Орѣховъ.**

дой... — «Мы сидѣли тамъ, — разсказываетъ Петрушевскій, — день и ночь, наблюдая дѣйствующій подводный вулканъ. Мы сидѣли для того, чтобы предупредить Яву и Суматру ,если будетъ новое изверженіе и если отъ него появится прибойная волна, со страшной силой сметающая на островахъ все живое...

Наконецъ, вулканъ погасъ и надъ водой поднялся «воскресшій островъ».

На шлюпкѣ съ матросами мы помчались къ нему. Кругомъ бурлила горячая вода. Мы заскочили на островъ, взяли куски земли, камни — первое, что попалось подъ руку — и бросились назадъ... Вѣдь каждую минуту могли ждать изверженія».

И послѣдній примѣръ. Объ немъ писалъ на дняхъ генералъ Н. Н. Баратовъ — «отецъ русскихъ зарубежныхъ инвалидовъ»...

Совсѣмъ еще молодой офицеръ, «слѣпецъ войны», какъ говорятъ французы, потерявшій свое зрѣніе на Перекопѣ, — прибылъ въ Парижъ и былъ помѣщенъ въ американское убѣжище для слѣпыхъ. Что же дѣлаетъ этотъ человѣкъ. Предается отчаянію? Уходитъ въ себя? Вычеркиваетъ себя изъ списка живыхъ и здоровыхъ? Нѣтъ — онъ съ горячностью принимается за то дѣло, которое онъ можетъ дѣлать — онъ въ совершенствѣ изучаетъ массажъ, онъ изучаетъ французскій языкъ, а сейчасъ приступилъ къ составленію русско-французскаго словаря для своихъ слѣпыхъ соратниковъ!..

Вотъ это сила воли! Сила духа! Такіе люди въ жизни не знаютъ преградъ, они побѣждаютъ, они согласно девизу въ гербѣ генерала П. Н. Врангеля — ломаются, но не гнутся... Такому «слѣпому войны» въ Россіи найдется дѣло его достойное...

Я знаю, что это далеко не единичные примѣры. Я вѣрю, что большинство русскихъ людей цѣль жизни своей видятъ въ строительствѣ. Русскіе патріоты на дѣлѣ доказали, что они одинаково могутъ строить и дороги и государства. Соціалисты же только разрушать.

Будемъ же и дальше «пребывать въ работѣ». Со шпагой въ рукѣ мы страшны нашему заклятому врагу - коммунизму. Со шпагой и плотничьимъ топоромъ мы страшнѣе ему вдвое.

Евгеній Тарусскій.

Союзъ галлиполійцевъ во Франціи

Ген.-лейтен. М. И. Репьевъ

Во дворѣ дома № 81, по улицѣ Мадемуазель, въ двухъэтажномъ флигелѣ помѣщается Союзъ Галлиполійцевъ во Франціи. Въ рэ-де-шоссэ — столовая офицерскаго собранія, въ первомъ этажѣ: гостиная, вестьеръ и довольно большой залъ. Стѣны задрапированы трехцвѣтными и андреевскими флагами и украшены портретами вождей Добровольческаго движенія и В. Кн. Николая Николаевича. Въ этомъ залѣ происходятъ вечеринки Союза и читаются лекціи и доклады. Въ немъ же развернута походная церковь.

Въ слѣдующемъ этажѣ библіотека Союза, читальня, канцелярія и кабинетъ предсѣдателя Союза.

Вездѣ порядокъ, чистота, на стѣнахъ висятъ объявленія и приказы генерала Репьева — всюду чувствуется военный духъ, братская спайка и дисциплина.

Нашъ сотрудникъ бесѣдовалъ съ генеральнымъ Секретаремъ Союза, капитаномъ В. В. Орѣховымъ:

— 12-го мая исполняется ровно шесть лѣтъ со дня возникновенія Союза Галлиполійцевъ, во Франціи. За это время сдѣлана большая работа и Союзъ разросся въ сильную и крупную организацію.

— 12-го мая исполняется ровно шесть лѣтъ одной изъ гостиницъ у Портъ-Майо, занимаемомъ военнымъ летчикомъ, полковникомъ Андреяновымъ, собралось одиннадцать галлиполійцевъ, первыхъ, пріѣхавшихъ въ Парижъ, — половина изъ насъ была безъ работы и будущее рисовалось намъ далеко не въ радостныхъ красках. Часть работала уже на заводахъ Рено и Ситроена, передъ другими, въ лучшемъ случаѣ, стояла та же перспектива. Первое общее собраніе показало нашу спайку и на немъ же, при первомъ выборномъ предсѣдателѣ, полковникѣ Андреяновѣ, былъ намѣченъ цѣлый рядъ мѣръ по выпискѣ изъ Болгаріи и Сербіи нашихъ однополчанъ и была создана касса взаимопомощи.

Въ 1924 г. во главѣ Союза всталъ генералъ-лейтенантъ Репьевъ, предсѣдатель главнаго правленія; съ его вступленіемъ въ должность начался расцвѣтъ Союза, было найдено новое помѣщеніе, на ул. Мадемуазель, все больше и больше нынѣ становящееся центромъ русскаго военнаго элемента. Согласно желанія Главнокомандующаго, наше собраніе дѣйствительно пріобрѣло характеръ гарнизоннаго собранія и по мѣрѣ возможности выполняетъ всѣ задачи таковаго.

Сейчасъ Галлиполійцы уже значительно освоились и окрѣпли во Франціи и всячески помогаютъ Союзу, не имѣющему никакихъ иныхъ средствъ, кромѣ членскихъ взносовъ.

Особенно тяжело положеніе больныхъ и инвалидовъ и на оказаніе имъ помощи и идутъ средства, получаемыя отъ устройства баловъ и вечеринокъ. Я счастливъ удостовѣрить, что широкая русская публика, пресса, наши друзья — писатели, артисты, врачи, сестричество и Комитетъ гр. Шуваловой исключительно тепло относятся къ намъ и Галлиполійцы сердечно имъ всѣмъ за это признательны.

Устройство большихъ вечеровъ Союза Галлиполійцевъ всегда проходило подъ высокимъ покровительствомъЕ.И.В. Великой Княгини Анастасіи Николаевны и при благосклонномъ участіи нашихъ постоянныхъ дамъ-патронессъ доны В. А. Маззухи, Г. К. Баженовой, С. Ф. Шатиловой, Л. Н. Хольмсенъ, бар. Е. В. Меллеръ Закомельской, В. А. Дюменпль, Т. В. Репьевой, и дамъ нашего союза.

Особое вниманіе къ союзу всегда проявлялось со стороны военнаго губернатора Парижа ген. Гуро, губернатора Инвалидовъ ген.-м. Маріо и старшаго адъютанта ген. Гуро кан. Дарю.

Въ 1927 году Союзомъ Галлиполійцевъ была вынущена однодневная газета «Галлиполіецъ», встрѣтившая исключительное вниманіе со стороны военныхъ круговъ, прессы и общественности.

Повсюду въ «провинціи» въ Коломбеллѣ, Марселѣ, Біаррицѣ, Кнютанжѣ, Лионѣ, Крезо, Монтаржи и др. открыты отдѣлы Союза и находятся въ самой тѣсной связи съ Парижемъ.

Братское и тѣсное единеніе установилось у галлиполійцевъ со всѣми прочими военными союзами и организаціями: какъ-то: съ нашедшими въ собраніи Союза помѣщеніе Высшими Военно-Учными Курсами, съ Союзомъ Офицеровъ участниковъ войны, Первопоходниками, Союзомъ летчиковъ, артиллеристовъ, съ казаками, со всѣми объединеніями отдѣльныхъ полковъ и бывшихъ кадетъ и юнкеровъ.

У насъ, у военныхъ, нѣтъ разногласій, партійныхъ споровъ и разнородныхъ программъ, не поддающихся никакому согласованію...

У насъ программа и цѣль однѣ и тѣ же съ перваго дня выхода генераловъ Алексѣева и Корнилова въ первый кубанскій походъ:

— Россія, Россія и Россія!...

Мы знаемъ, что нашъ Вождь велитъ во время протрубить сборъ и походъ, а пока не теряемъ времени даромъ, сохраняемъ нашъ прежній духъ, братскую спайку и закаляемъ свои силы и волю въ ежедневной борьбѣ за насущный кусокъ хлѣба. Галлиполи намъ дало хорошую шко-

По гарнизонамъ и постамъ арміи великаго духа

ДРУЗЬЯМЪ «ЧАСОВОГО»

Дорогіе соратники и друзья!

Въ исключительно трудныхъ матеріальныхъ условіяхъ выпускаетъ редакція **«Часового»** пятый (9-10) номеръ молодого журнала.

Но самое важное уже совершилось. Со всѣхъ концовъ свѣта приходятъ къ намъ Ваши письма и вливаютъ въ наши сердца бодрость и непремѣнное рѣшеніе **продолжать начатое дѣло во что бы то ни стало, расширить и улучшить журналъ, сдѣлать его Вашимъ завѣтнымъ и необходимымъ другомъ, приходящимъ къ Вамъ регулярно каждую недѣлю.**

Продолжайте же и Вы энергично помогать намъ — распространяйте «Часового» **2000 годовыхъ подписчиковъ вполнѣ обезпечили бы существованіе Вашего органа связи.**

Эта цифра зависитъ отъ Васъ.

Ниже мы печатаемъ рядъ выдержекъ изъ писемъ нашихъ читателей. По вполнѣ понятнымъ причинамъ мы опускаемъ имена нашихъ корреспондентовъ и на будущее время просимъ указывать разрѣшеніе на опубликованіе фамилій.

По всему міру начата **великая перекличка,** незримой, но стойкой духомъ славной и непобѣдимой арміи россійской и доблестнаго флота...

Будемъ же ее продолжать...

№ 77. Генералъ-Маіоръ Т — ій, Мукденъ.

«Съ радостью привѣтствую Вашъ журналъ. Мнѣ, старому офицеру Императорской Арміи, заброшенному въ далекій Мукденъ, вдали отъ сверстниковъ и друзей по мирной и боевой службѣ, особенно милъ Вашъ журналъ — воспоминаніе о нашемъ великомъ прошломъ и напоминаніе о трудномъ, но свѣтломъ будущемъ»...

№ 86. Капитанъ Г., Предсѣдатель Военнаго Союза въ ⁂.

«Вы не можете себѣ представить, сколько радостныхъ чувствъ и гордости вызвалъ въ насъ Вашъ журналъ. Наконецъ-то, мы, носители Бѣлой Идеи имѣемъ свой печатный органъ...

Рубите смѣло слова Правды... Мы всѣ Васъ поддержимъ.

Честь Вамъ и Слава...»

№ 94. Полковникъ Х (N... Арміи).

«Съ искреннимъ удовлетвореніемъ мы, офицеры N... Арміи, вспомнили нашу прошлую службу въ рядахъ славной Императорской Арміи, которая, вѣримъ, еще будетъ велика.

Тотъ священный огонь, который поддерживается «Часовымъ» въ этомъ порука....»

№ 110. Ротмистръ Л., Канада.

«Земной поклонъ, дорогіе соратники, за Вашу мысль, «Часовой» необходимъ.... Пора и намъ, носителямъ Русской Воинской Чести, сказать свое твердое слово....

Вы должны скорѣе перейти на еженедѣльное изданіе, — это необходимо....»

№ 118. Полковникъ Х... Станція.... Польша.

«Вы сдѣлали то, что было необходимо давно... За это Вамъ мы, заброшеные на польско-совѣтскую границу русскіе офицеры и казаки, шлемъ низкій поклонъ. Передайте генералу Кутепову, что не забываемъ мы, что мы — русскіе солдаты и пусть онъ разсчитываетъ на насъ во всемъ....

Вы же продолжайте дѣлать Ваше высоко полезное русское дѣло...»

№ 124. Капитанъ Х... Н-къ Арм. Группы въ ⁂.

«Чины группы привѣтствуютъ Васъ и благодарятъ за то, что Вы дѣлаете для подержанія нашей связи. Пусть «Часовой» будетъ службой связи нашего Главнокомандующаго и его рупоромъ.

Единственный къ Вамъ упрекъ — Вы рѣдко выходите, — переходите скорѣе на еженедѣльное изданіе....»

№ 126. Сотникъ Х... Болгарія.

«Прочелъ Вашъ № 3-4.... До сихъ поръ я и мои кунаки не можемъ оправиться отъ того счастливаго настроенія, въ которое привелъ насъ Вашъ цѣнный и дорогой «Часовой». Будемъ его ждать и дальше съ искреннимъ нетерпѣніемъ....»

№ 127. Капитанъ Х... Азія.

«Насъ шесть русскихъ офицеровъ въ N—скомъ гарнизонѣ, и всѣ мы съ восторгомъ ознакомились съ «Часовымъ». Дай Вамъ Господь расширить Ваше дѣло и пусть оно проникнетъ всюду, гдѣ бьется сердце русскаго офицера, остающееся тѣмъ же, несмотря на чуждыя формы...»

№ 132. Капитанъ Г... Конго.

«Вашъ «Часовой» доставилъ мнѣ, живущему въ 145 километрахъ отъ любого европейскаго пункта, несказанную радость. Мой шлемъ показался мнѣ вновь фуражкой сапернаго офицера и на плечахъ незримо появились погоны....

Спасибо за радость и ту надежду, которую вселилъ въ меня «Часовой».

№ 149. Подполковникъ У... Египетъ.

«Нѣтъ словъ для того, чтобы высказать Вамъ мое глубокое удовлетвореніе «Часовымъ». Онъ необходимъ, и особенно для насъ, лишенныхъ связи съ воинскими центрами.

Генералъ Александръ Павловичъ Кутеповъ дѣлаетъ святое дѣло, не забывая о насъ (а вѣдь насъ сотни и тысячи), живущихъ въ медвѣжьихъ углахъ Африки и Азіи...»

№ 150. Штабсъ-Капитанъ Х... Азія.

«Я и гг. офицеры и всадники, заброшенные во лею судьбы въ Азію, отъ души пьемъ Ваше здоровье и вѣримъ въ то, что «Часовой», такой дорогой всѣмъ намъ, скоро укажетъ намъ твердое и непреклонное рѣшеніе генерала Кутепова покончить съ съ большевиками....»

№ 165. Капитанъ Х.... Болгарія.

«Горячій привѣтъ и сердечное спасибо.... Наконецъ-то, мы имѣемъ свою газету...

№ 177. Полковникъ Н... Мадагаскаръ.

«Гордъ и счастливъ, что не угасла еще въ нашемъ центрѣ вѣра въ наше Свѣтлое Будущее. Ваша идея. прекрасна.... Мы опять воспрянули и вѣримъ....»

№ 186. Генералъ-Маіоръ Х... (Южная Америка).

«Первый разъ за всю эмигрантщину, вижу настоящее русское военное изданіе..... Дай Вамъ Богъ счастья и удачи....»

№ 191. Старшій унтеръ-офицеръ Х... Финляндія.

Какъ старый кадровый солдатъ Лейбъ-Гвардіи Финляндскаго полка, привѣтствую «Часового», а за память о родномъ полкѣ земное русское спасибо...»

№ 214. Штабсъ-Капитанъ Х... Геджасъ.

«Я и мои друзья отъ души желаемъ столь необходимому для всѣхъ насъ журналу успѣха и процвѣтанія....»

№ 215. Лейтенантъ Х.... Марокко.

Прошу вѣрить въ наше глубокое сочувствіе.... и принять наши искреннія пожеланія полнаго успѣха газетѣ, которая необходима, какъ воздухъ....»

№ 225. Капитанъ Х... Греція.

«Сегодня для меня опять день радости. Получилъ Вашъ №№ 5-6. Журналъ съ каждымъ разомъ улучшается и теперь не мыслимо себѣ представить, если его не будетъ.... Вѣрьте въ мое неизмѣнное сочувствіе Вашему высоко полезному начинанію...»

№ 233. Х... СССР.

«Три экеземпляра получилъ... Отправлены въ три разныхъ воинскихъ части... Пришлите больше номеровъ, но по разнымъ адресамъ... Помните, что эти три экземпляра — три новыхъ нашихъ ячейки въ Красной Арміи....»

№ 252. Поручикъ Х... Индія.

«Перечитывалъ «Часового», по крайней мѣрѣ, десять разъ. Сколько радости его получать и чувствовать, что Армія жива, есть Вождь и нужно только ждать и вѣрить. Безъ лести говорю, «Часовой» вновь вселилъ бодрость и вѣру въ будущее....»

Кромѣ перечисленныхъ привѣтствій, напечатанныхъ въ свое время въ журналѣ, Редакція «Часового» получила по настоящее число 286 привѣтствій отъ ряда армейскихъ группъ Франціи, отъ ряда частей Сербіи, Болгаріи, Чехіи и отъ одиночныхъ лицъ изъ разныхъ мѣстъ русскаго разсѣянія.....

Мнѣнія чиновъ Арміи о «Часовомъ» доложены генералу Кутепову. **Редакція.**

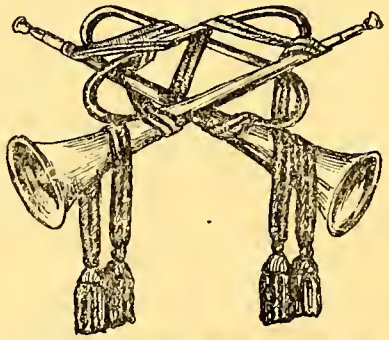

Handbuch der Schiffahrts-Gesellschaften und Redereien. Berlin 1929. Цѣна 20 марокъ.

Это замѣчательная книга. За многочисленными таблицами, списками кораблей, пароходныхъ обществъ, пароходныхъ агентовъ и представителей, выступаетъ нѣчто значительно большее и болѣе существенное, чѣмъ справочникъ о настоящемъ положеніи торговаго мореходства въ Германіи. За бездушными цифрами ярко вырисовывается экономическое возрожденіе Германіи. Потери войны въ значительной мѣрѣ преодолѣны, идетъ накопленіе богатства и духовныхъ силъ, которыя, послѣ невѣроятной военной катастрофы снова ведутъ страну къ воскресенію. Огромный германскій торговый флотъ былъ захваченъ союзниками. Нынѣ у нея уже новый торговый флотъ. Если онъ еще не совсѣмъ достигъ размѣровъ прежняго, то, благодаря современной постройкѣ, имѣетъ много преимуществъ передъ старымъ и даже передъ торговыми флотами Англіи, С. Ш., Голландіи и Норвегіи.

Громадное число сравнит. небольшихъ, но очень экономичныхъ въ эксплуатаціи и прекрасно оборудованныхъ пароходовъ, густая сѣть разбросанныхъ по всему міру, включая и Россію, агентствъ, усиленное судостроеніе (послѣ Англіи, Германія стоитъ на первомъ мѣстѣ, идя далеко впереди Франціи, С. Ш. и другихъ странъ), показываютъ, какимъ серьезнымъ конкурентомъ Германія снова станетъ на міровомъ рынкѣ. Настоящая книга является необходимымъ пособіемъ для всѣхъ, кто изучаетъ военное дѣло параллельно съ экономическимъ развитіемъ страны. Еще больше, чѣмъ на сушѣ, морская война принимаетъ характеръ борьбы не однихъ вооруженныхъ силъ. Вся морская торговля захвачена въ орбиту войны на морѣ. Поэтому, для моряковъ, германскій справочникъ представляетъ особенный интересъ. **Т.**

«Тамъ, гдѣ еще бьются», повѣсти-были изъ жизни русскаго повстанчества. Моноп. пред. «Града Китежа». Берлинъ 1929 г., цѣна 75 центовъ.

Книга, съ которой интересно и необходимо познакомиться каждому русскому патріоту, цѣлый рядъ увлекательныхъ «повѣстей-былей изъ жизни Западно - Рускаго повстанчества. Кровью и вѣрой писаны ея страницы и каждое русское сердце дрогнетъ, когда передъ мысленными очами потянутся вереницей простые и вмѣстѣ страшные въ своей простотѣ образы. Эту книгу надо читать, что бы не разучиться ненавидѣть нашихъ заклятыхъ, нашихъ проклятыхъ враговъ-коммунистовъ, ибо горе тому, кто «ни холоденъ, ни горячъ, но тепелъ», ибо от-

радно знать, что **годами** въ бѣлорусскихъ лѣсахъ медленно и зловѣще для большевиковъ дымится запальный шнуръ, а ведетъ онъ въ громадный пороховой погребъ, названіе которому — вся необъятная Россія. Отряды «Зеленаго Дуба», «боевыя дружины братства «Русской Правды», различные атаманы и дружинники — ведутъ **тамъ,** какъ свидѣтельствуютъ повѣсти — были, въ условіяхъ неописуемо - тяжелыхъ свою безпощадную, свою жестокую борьбу съ коммунизмомъ. Тамъ **еще** бьются, тамъ рѣшили биться до великаго часа, до свѣтлаго часа, когда, наконецъ, III Интернаціоналъ въ Россіи будетъ **взорванъ,** будетъ **разорванъ** на куски, будетъ **стертъ** съ лица земли не **только русской, но и по всему міру.**

Е. Т.

А. Ренниковъ. «Незванные Варяги», разсказы. Стр. 236, Парижъ 1929 г.

А. Ренниковъ — другъ нашей Арміи, посвятившій ей не мало своихъ талантливыхъ, всегда теплыхъ и любовныхъ строкъ. Онъ чувствуетъ и понимаетъ, прекрасно изучилъ бытъ русской послѣ революціонной эмиграціи, въ громадномъ большинствѣ своей — военной. Мнѣ уже приходилось однажды отмѣтить достоинства его пьесы «Галлиполи», прошедшей съ исключительнымъ успѣхомъ въ Парижѣ и на дняхъ поставленной въ Ліонѣ. Новая книжка А. Ренникова — рядъ интересныхъ разсказовъ о «незванныхъ варягахъ», о насъ, разбросанныхъ по всѣмъ странамъ міра, не сдающихся въ битвѣ съ жизнью, сохраняющихъ свое національное лицо даже въ дѣвственныхъ лѣсахъ Африки. Ренниковъ не издѣвается, подобно нѣкоторымъ другимъ зарубежнымъ писателямъ, надъ русскимъ эмигрантомъ, онъ не представляетъ его жалкимъ и несчастнымъ, а, наоборотъ, находчивымъ, смѣлымъ, каковъ онъ и есть. Вся книжка проникнута мягкимъ ренниковскимъ юморомъ, что дѣлаетъ ее еще увлекательнѣе и дороже для тѣхъ, о комъ она написана.

Е. Т.

Сергѣй Сулинъ. «Лемносъ», сборникъ стих. стр. 75. Ямболъ. Болгарія, цѣна 30 левъ.

Маленькая книжка пѣсенъ казака на чужбинѣ, пѣсенъ идущихъ отъ души, разсказывающихъ намъ о тоскѣ по родному Дону, по его цвѣтущимъ станицамъ, по другу - коню, что остался на страшномъ новороссійскомъ молу въ страшные дни новороссійской эвакуаціи. Всѣ пѣсни и стихи Сергѣя Сулина проникнуты любовью къ Россіи, къ Русской Арміи, неразрывной частью которой въ теченіе вѣковъ было славное Всевеликое Войско Донское. Тѣсно и душно было казаку-поэту на каменномъ, угрюмомъ островѣ Лемносѣ. Проклинало его сердце.

— Въ душѣ и въ морѣ штормъ! И въ ней и въ немъ невзгода! — восклицаетъ Сергѣй Сулинъ въ одномъ стихотвореніи. Но общая всѣмъ русскимъ воинамъ въ изгнаніи бодрость и вѣра не покидаетъ поэта:

— Но духъ мой живъ и бодръ, а этого богатства за всѣ сокровища Вселенной не отдамъ!

И, привѣтствуя выпускныхъ юнкеровъ Атаманскаго Военнаго Училища, Сергѣй Сулинъ кончаетъ свое стихотвореніе такъ:

Такъ и въ жизни, какъ въ природѣ
Все минуетъ, все пройдетъ!
Скоро къ истинной свободѣ
Васъ Россія призоветъ!
И полна у васъ дорога
Будетъ счастья и добра, —
Такъ надѣйтесь же на Бога!
Въ жизнь счастливую! Ура!..

Е. Т.

Родимый Край», ежемѣс. каз. журналъ № 2. Редак. Н. М. Мельниковъ, изд.-ль Прав. Каз. Союза. Парижъ, цѣна 5 фр. Наличіе такого журнала лучшее свидѣтельство казачьей жизненности,самобытности, неизсякаемой любви къ родному Дону и Россіи. Казаки держатся крѣпко другъ друга, повсюду на чужбинѣ разбрасываютъ они свои станицы, хозяйственно строятъ свою жизнь, но остаются казаками и взоры ихъ неизмѣнно обращены на Востокъ. О, никогда не сдѣлаются они ни французами, ни нѣмцами, ни англичанами, а вернутся въ Россію въ свѣтлый часъ тѣми же донцами, кубанцами, терцами и уральцами, какими съ оружіемъ въ рукахъ нѣкогда покинули родную страну. Въ номерѣ произведенія и статьи: Н. Мельникова, Д. В-ія, Игоря Воинова, Е. В. Б., В. Крюкова, Бориса Кундрюцкова, В. Короченцева, А. Маркова. Обращаетъ на себя по красотѣ и силѣ чувства стихотвореніе Туровѣрова «Майданъ» («Судъ Божій»).

«Зарубежный Морской Сборникъ», вып. 3. Январь-мартъ, Пильзенъ, 1929 г., подъ ред. кап. 1 р. Е. Подгорнаго, стр. 97. Прекрасный, серьезный морской журналъ уже вошелъ въ обиходъ нашихъ моряковъ, съ нетерпѣніемъ ожидающихъ каждаго новаго выпуска. Изданъ, какъ всегда, великолѣпно. Въ номерѣ: Адм. Русинъ — Памяти Императрицы Маріи. Редакція — Памяти Вел. Кн. Николая Николаевича. А. Бубновъ — Къ 25-лѣтію русс.-японск. войны. С. Терещенко — Война въ Балтійскомъ морѣ 1915 г. В. Меркушовъ — Отвергнутый планъ. А. Бубновъ — Русская Морская проблема. Н. Крыжановскій — Небесная навигація. С. Кожевниковъ — О примѣн. пара высокихъ давл.-ній и темпер. въ морскихъ установкахъ. Г. Александровскій — Морская хроника.

«Вѣстникъ о-ва русскихъ ветерановъ Великой Войны. № 35, мартъ 1929. Санъ- Франциско, ц. 10 ц.

Въ далекомъ отъ Парижа Санъ-Франциско дѣятельное «о-во русскихъ ветерановъ Великой Войны» выпустило уже 35-й номеръ своего Вѣстника. Повсюду бьется русское сердце, работаетъ русская мысль.

«Съ виду распавшаяся, порабощенная и униженная, а на самомъ дѣлѣ по прежнему великая и глубокая, священная и щедрая, — изъ прошлыхъ вѣковъ въ будущіе вѣка — безглагольно, но властно **зоветъ насъ къ новымъ усиліямъ и подвигамъ наша родина — Россія.**

Намъ ли не услышать ея зова? Намъ ли усумниться въ ней?».

Это выдержка изъ передовой статьи «Вѣстника». И на эти слова русскихъ ветерановъ изъ Санъ-Франциско — отвѣтятъ сотни тысячъ голосовъ русскихъ офицеровъ и солдатъ: «Слышимъ! Всѣ слышимъ!..

— Санъ-Францискіе ветераны! Братья и соратники наши! Черезъ океанъ отвѣчаетъ Вамъ «Часовой»:

— Слушаюю!..

«Русскій Инвалидъ» — однодневный, ежегодній выпускъ № 5 — 9-22 мая 1929 г. Парижъ. 12 стр. Къ «4 Дню Русскаго Инвалида» по установившейся традиціи вышелъ № 5 газеты «Русскій Инвалидъ».

Составъ редакціонной коллегіи: Н.Н. Баратовъ, Б. К. Зайцевъ, А. И. Купринъ, Н. А. Тэффи, И. С. Шмелевъ, А. М. Черный, и А. А. Яблоновскій говоритъ самъ за себя. Въ номерѣ произведенія М. А. Алданова, Н. Н. Баратова, А. Богаевскаго, Ив. Бунина, А. Гефтера, Н. Н. Головина, А. Гулевича, А. Деникина, В. Н. Доманевскаго, Донъ-Аминадо, Б. Зайцева, И. А. Ильина, К. Попова («Инвалида»), кн. Ф. Косаткина - Ростовскаго, П. Краснова, Г. Кузнецовой, А. Куприна, Л. К., В. Ладыженскаго, Б. Лазаревскаго, А. Лукина, И. Лукаша, В. Немировича-Данченко, С. Позднышева, Ал. Ремизова, Н. Рощина, П. Симанскаго, М. Струве, И. Сургучева, Н. Тэффи, А. Федорова, П. И. Шатилова, А. Чернаго и А. А. Яблоновскаго. Какъ видно, это уже не газета, а цѣлый альманахъ, въ которомъ приняли участіе лучшіе зарубежныя, литературныя силы. За 3 франка въ сущности вы покупаете цѣлую книгу. Инвалиды не только просятъ имъ помочь, но они и даютъ взамѣнъ, сами отплачиваютъ полноцѣннымъ рублемъ. Пятый годъ выходитъ «Русскій Инвалидъ», тиражъ его исчисляется уже десяткомъ тысячъ и онъ расходится весь до послѣдняго номера. Нашъ искренній совѣтъ поспѣшить пріобрѣсти его пока онъ еще есть въ продажѣ.

Каталогъ книжнаго магазина при газетѣ «Возрожденіе» — 1929 г.

Вышелъ въ свѣтъ объемистый каталогъ книжнаго магазина «Возрожденіе». Въ каталогѣ 29 отдѣловъ и всѣ они представлены съ исчерпывающей полнотой, что свидѣтельствуетъ объ энергичномъ и умѣломъ веденіи этого дѣла. Безъ преувеличенія можно сказать, что русскій человѣкъ въ зарубежіи найдетъ въ этомъ каталогѣ отвѣтъ на любой свой духовный запросъ.

Каталогъ Русскаго Національнаго Книжнаго Магазина Е. Сіяльской

Май 1929. — Парижъ. Объемистый каталогъ въ 48 стр. Книжное дѣло Сіяльской давно уже заслужило общее признаніе. Выборъ каталога очень богатъ—всѣ отдѣлы составлены исчерпывающе полно.

Для отзыва получены книги:

1) С. П. Мельгунова: «Н. В. Чайковскій въ годы гражданской войны». Парижъ, 1929 г.

2) Корольковъ. «Гримасы жизни» (изъ восп. военнаго юриста). Бѣлградъ.

3) А. И. Деникинъ. Старая Армія.

В. В. ШУЛЬГИНЪ. «Что намъ въ нихъ не нравится» (Объ антисемитизмѣ въ Россіи). Парижъ 1929 г. стр. 330.

Есть авторы, книги которыхъ имѣютъ «право» на нашъ библіографическій отдѣлъ, такъ какъ творцы ихъ приходятся намъ «родственниками». Такова и книга В. В. Шульгина, который считаетъ себя ближе всего къ военнымъ организаціямъ, о чемъ и заявляетъ прямо: «Я не говорю ни отъ какой партіи, фракціи, союза, землячества, ни отъ какого явнаго объединенія, ниже тайной организаціи. Всѣ таковыя за бытность въ эмиграціи я растерялъ. Нигдѣ ничѣмъ не состою. Сочувствую дѣтищу покойнаго Врангеля — общевоинскому союзу; въ случаѣ надобности сталъ бы сему Союзу помогать по мѣрѣ силъ». Думаю, что и военные считаютъ В. В. Шульгина «своимъ», т. е. особенно близкимъ и вѣрнымъ другомъ.

Послѣ такого предисловія мнѣ какъ будто и не удобно начинать отзывъ о книгѣ В. В. Шульгина съ комплимента ея автору, но все же я вынужденъ предварить всякаго читателя, что при чтеніи книги Шульгина нельзя остаться равнодушнымъ: общая тема и отдѣльные вопросы до крайности интересны сами по себѣ и интересно поставлены, внѣшняя сторона не позволяетъ желать большаго — книга написана просто увлекательно.

Искренне объявляя о томъ, что онъ «антисемитъ-довоенный», т. е. укрѣпившійся въ своихъ взглядахъ, имѣвшій достаточно времени провѣрить ихъ, Шульгинъ пробуетъ искать причины возникновенія и существованія антисемитизма въ трехъ плоскостяхъ: въ фактѣ наличія инстинктивныхъ, расовыхъ отталкиваній, въ области политической и общественной борьбы и, наконецъ, въ сферѣ «мистическихъ», «трансцедентальныхъ» переживаній. Въ печати появлялись разборы книги Шульгина и отзывы о ней. Особенно рѣзко нападали на нее газеты «еврейско-русскаго аліанса». Ни критиковать, ни поддерживать всѣхъ и даже, главнѣйшихъ положеній и разсужденій В. В. Шульгина не входитъ въ нашу задачу — интересующіеся пусть непосредственно займется его книгой и вообще литературой вопроса. Мы должны задержаться только на тѣхъ страницахъ книги, гдѣ говорится объ «антисемитизмѣ бѣлыхъ», т. е. о Добровольческой арміи и еврействѣ.

В. В. Шульгинъ считаетъ, что въ Добровольческой арміи «раздраженіе противъ евреевъ» принимало форму широко и глубоко привившагося и проявившагося антисемитизма.

Однако, были различія въ этихъ проявленіяхъ въ связи съ тѣмъ, въ какой средѣ они происходили. Здѣсь Шульгинъ дѣлитъ все добровольчество на «бѣлыхъ» и на «грязныхъ» или «сѣрыхъ»: «Истинные Бѣлые никакихъ погромовъ не производили. Для подлинной Бѣлой психологіи дикая расправа съ безоружнымъ населеніемъ; убійство женщинъ и дѣтей; грабежъ чужого имущества; все это — просто невозможно. Даже тѣ, кто безпрерывно болталъ о пользѣ такимъ способовъ веденія гражданской войны, когда доходило до дѣла, не дѣлали». Иная картина получалась подъ руками «сѣрыхъ». Это они, попавшіе въ бѣлый лагерь «по недоразу-

мѣнію», вносили въ общій хаосъ гражданской войны всю грязь и ужасъ еврейскихъ погромовъ.

Вполнѣ правильно расцѣниваетъ В. Б. Шульгинъ существованіе этихъ погромовъ, какъ «бунтъ противъ командующаго арміей» и считаетъ, что «погромы были для бѣлыхъ также гибельны, какъ и для самихъ евреевъ».

Вотъ тутъ-то намъ и хотѣлось бы сдѣлать В. В. Шульгину одинъ упрекъ: послѣ столь вѣрнаго подхода къ вопросу о погромахъ, имѣвшихъ мѣсто въ гражданской войнѣ, не кажется ли Вамъ, Василій Витальевичъ, что Вы недостаточно рѣзко расправляетесь съ тѣми, кто «безпрестанно болталъ о пользѣ такихъ способовъ веденія гражданской войны», но кто «когда доходило до дѣла, не дѣлали?»

Намъ то думается, что роль этихъ подстрекателей особенно гнусна и что ихъ «болтовня» не мало послужила загрязненію и неудачѣ того, что должно было быть «Бѣлымъ и удачнымъ», такъ какъ этого требовала истекавшая отъ крови наша Родина. **В. П.**

С. П. МЕЛЬГУНОВЪ. «Гражданская война въ освѣщеніи П. Н. Милюкова». Парижъ 1929 г. 91 стр.

Къ сожалѣнію, до сего момента книга «исторіи русской революціи» написана, по существу, только однимъ авторомъ — П. Н. Милюковымъ. Изъ-подъ пера П. Н. Милюкова появилось два общихъ труда по «исторіи русской революціи» — это «Исторія второй русской революціи» и «Россія на переломѣ».

Уже въ первой работѣ авторъ излагаетъ событія съ большой долей пристрастія, которое состоитъ то въ нарочитомъ оправданіи себя и кадетовъ, то въ не менѣе нарочитомъ обвиненіи тѣхъ группъ и лицъ, которыя во время не послушались лидера к.-д. Имѣются и умолчанія, которыя, съ нашей точки зрѣнія представляются худшимъ видомъ «пристрастія». Пусть читатель попробуетъ понять, напримѣръ, изъ книги П. Н. Милюкова роль к.-д. въ Корниловскомъ заговорѣ и въ вопросѣ объ оздоровленіи арміи.

Но особенно сильно проявляется «грѣхъ субъективности» во второй книгѣ П. Н. Милюкова: «Россія на переломѣ». Этотъ порокъ столь ярко окрасилъ все содержаніе работы автора, что по прочтеніи ея естественно рождалась мысль: необходимы срочныя поправки, нужны горячіе протесты противъ многаго изъ того, что служитъ содержаніемъ этой книги. Вполнѣ понятно, что именно эти то переживанія и толкнули С. П. Мельгунова вначалѣ къ докладамъ по поводу «Россіи на переломѣ», а затѣмъ и къ выпуску критико-библіографическаго очерка подъ названіемъ **«Гражданская война въ освѣщеніи П. Н. Милюкова».**

Не растягивая изложенія, обратимъ вниманіе на слѣдующую фразу С. П. Мельгунова: «милюковская исторія революціи лишь съ большими оговорками можетъ быть названа исторіей» — а выводомъ изъ этой фразы сдѣлаемъ слѣдующее рѣшеніе: при чтеніи «Россіи на переломѣ» не будемъ на слово вѣрить автору, а примемъ всѣ мѣры къ серьезнѣйшей провѣркѣ, по крайней мѣрѣ, основныхъ пунктовъ изложенія. **В. П.**

Незабытыя могилы

† Е. И. В. Великій Князь Михаилъ Михайловичъ

Во вторникъ 30 апрѣля въ 2 ч. 30 м. дня въ Русской Церкви г. Лондона было совершено отпѣваніе Великаго Князя Михаила Михайловича, старѣйшаго послѣ кончины Великаго Князя Николая Николаевича Члена Россійскаго Императорскаго Дома.

Отпѣваніе было совершено о. Николаемъ Беръ.

Въ церкви присутствовали представитель Е. В. Короля принцъ Георгъ, представители Королей Испаніи и Даніи, генералъ Гальфтеръ, ген. кн. Бѣлосельскій-Бѣлозерскій, ген. Холодовскій, адм. Волковъ, посланникъ Е. В. Саблинъ, ген. Б. В. Геруа, ген. Н. Т. Бѣляевъ, кн. П. Н. Трубецкой, С. А. Зиновьевъ, А. А. Солдатенковъ, М. А. Зиновьевъ, К. В. Шиттъ, гр. В. Б. Боркъ и многіе представители русской колоніи и англійскаго общества.

В. Г. БУХОЛЬЦЪ

Въ день Благовѣщенія скоропостижно скончался въ Рущукѣ одинъ изъ старѣйшихъ и достойнѣйшихъ офицеровъ нашей арміи генералъ-отъ-инфантеріи Владиміръ Георгіевичъ Бухольцъ.

Въ чинѣ капитана генеральнаго штаба онъ участвовалъ въ войнѣ 1877 г., находясь въ составѣ Рущукскаго отряда, и поэтому Болгарское правительство обставило похороны его, какъ ветерана Освободительной войны, особой торжественностью. На похоронахъ присутствовали всѣ власти, за гробомъ слѣдовали войска гарнизона съ хоромъ музыки, болгарскіе офицеры несли ордена покойнаго и пѣли два хора пѣвчихъ, болгарскій и русскій.

Голосъ читателя

ДЕНЬ АРМІИ И ФЛОТА

Великое прошлое Россіи создавалось героическими усиліями арміи и флота.

Здѣсь, за рубежомъ, послѣ испытаній гражданской войны и въ обстановкѣ трудовой заводской жизни, мы не бросаемъ своего долга — мы хотимъ сохранить себя, какъ часть будущей національной арміи. И вотъ, мнѣ кажется, что слѣдовало бы привлечь всѣ національные круги къ выраженію своего отношенія къ «своей арміи и флоту». Разъ въ годъ устраиваются: «День Русской Культуры», «День Инвалида», «День Краснаго Креста» и т. д.

Пусть же разъ въ году во всѣхъ уголкахъ нашего разсѣянія (а въ будущемъ и въ Россіи) будетъ и «День арміи и флота». Пусть устраиваются: доклады, лекціи, спектакли, вечера веселыхъ пѣсенъ, дѣлятся воспоминаніями, подвигами, историческимъ прошлымъ и проч. Отъ подобнаго дня, кромѣ колоссально моральнаго значенія могутъ быть и матеріальныя выгоды, которыя могутъ быть использованы для нуждъ армейскихъ организацій.

Желательно было бы этотъ день слить съ дѣломъ Фонда Спасенія Россіи имени Великаго Князя Николая Николаевича.

П. К.

ОТЪ РЕДАКЦІИ. — Мысль прекрасная, и «Часовой» приметъ мѣры къ проведенію ея въ жизнь.

ПОЛКЪ

Нашъ полкъ! Завѣтное, чарующее слово
Для тѣхъ, кто смолоду и всей душой въ строю.
Другимъ оно старо, но намъ все также ново

И знаменуетъ намъ — и братство, и семью.
О, знамя ветхое, краса полка родного!
Ты, бранной славою вѣнчанное въ бою;
Чье сердце за Твои лоскутья не готово —
Всѣ блага позабыть и жизнь отдать свою?!

Полкъ — учитъ насъ терпѣть безропотно лишенья
И жертвовать собой въ пылу святого рвенья.
Все благородное: — отвага, доблесть. долгъ.
Лихая удаль, честь, любовь къ Отчизнѣ славной,
Къ Великому Царю и Вѣрѣ Православной —
Въ единомъ словѣ томъ сливается: нашъ Полкъ!

К. Р.

(Вел. Князь Константинъ Константиновичъ).

ОБЩЕСТВО ЕДИНЕНІЯ БѢЛГОРОДСКИХЪ УЛАНЪ

Почетный предсѣдатель Полковникъ Николай Николаевичъ Торяниковъ.

Адресъ: Беранье Црна Гора ЮЮго-Славія.

Предсѣдатель Общества Полковникъ А. А. Байдакъ — Basarabia Ungheni Valea-Mare Pentru (Правленіе Общества) и секретарь Полковникъ А. Н. Бетлингъ. Нови Садъ, Маки Луналию Лиинча.

БѢЛГОРОДСКІЕ УЛАНЫ извѣщаютъ, что въ 228-ю годовщину Полкового Праздника (9-22 мая) въ Русской Церкви города Бѣлграда 24 сего мая н. с. будетъ отслуженъ молебенъ съ провозглашеніемъ вѣчной памяти по въ Бозѣ почившимъ:

Государѣ Императорѣ Николаѣ II и Его Августѣйшей Семьѣ.

Верховномъ Главнокомандующемъ Вел. Кн. Николаѣ Николаевичѣ, Главнокомандующемъ Генералѣ баронѣ Врангелѣ и всѣмъ Офицерамъ и Уланамъ полка за Вѣру, Царя и Отечество животъ свой положившимъ и умершимъ.

Полковникъ **П. И. Головинъ.**

ВЪ ПАРИЖѢ

Офицеры конной артиллеріи. — 12 мая состоялось общее собраніе. Вечеромъ — пасхальный чай.

Объединеніе корабельныхъ гардемаринъ. — 13 мая общее собраніе на кв. С. А. Кохановскаго, 1, рю Люрмель, Парижъ (15).

Желѣзные стрѣлки (4 стр. бриг.). — 12 мая — общее собраніе.

Конные дроздовцы. — 12 мая — панихида по погибшимъ чинамъ полка.

Полтавскіе кадеты. — 28 апрѣля — общее собраніе.

Донскіе кадеты. — 27 апрѣля — семейный вечеръ.

Кадеты-николаевцы. — 28 апрѣля — очередное собесѣдованіе.

Юнкера Кіевляне-Константиновцы — 4 мая — розговѣны.

Лейбъ-гвардіи грекадерскій полкъ. — 28 апрѣля по случаю полкового праздника — молебенъ.

Первопоходники. — 10 мая — очередная встрѣча.

Союзъ офицер. участниковъ войны на франц. фронтѣ — отслужилъ панихиду **12 мая,** въ полугодовой день кончины полковника С. П. Киселева.

Кубанцы - алексѣевцы. Группа кубанскаго генерала Алексѣева военнаго училища 12 мая устроила встрѣчу для чествованія начальника училища генерала Лебедева по случаю его прибытія въ Парижъ.

Крымскій конный Императрицы Александры Феодоровны полкъ, 12 мая, въ Галлипполійскомъ собраніи состоялось общее собраніе и молебенъ.

Бронепоѣздные артиллеристы 12 мая, въ походной церкви Союза Галлипполійцевъ, отслужили молебенъ съ литіей объ усопшихъ, по случаю праздника бронепоѣзда **«Георгій Побѣдоносецъ».** Послѣ молебна состоялся товарищескій обѣдъ.

Партизаны - степняки. 11 мая, въ кафэ «Эколь» собраніе партизанъ - степняковъ по случаю годовщины похода.

Симбирскіе кадеты. Пасхальная встрѣча симбирскихъ кадетъ состоялась 12 мая.

Кубанцы. 12 мая отслужили панихиду по кубанцамъ за родину животъ свой положившихъ, въ смутѣ убіенныхъ и въ изгнаніи умершихъ.

Павловское Военное Училище. 3-21 іюня-мая праздникъ. Павлоны! Гдѣ наше Объединеніе! Откликнитесь черезъ «Часового». Подпор. Кастро. Швейцарія.

ОБЩЕЕ СОБРАНІЕ СОЮЗА ГАЛЛИПОЛІЙЦЕВЪ ВО ФРАНЦІИ

12 мая подъ предсѣдательствомъ ген. П. Н. Шатилова состоялось общее собраніе Союза Галлиполійцевъ во Франціи, посвященное шестилѣтію существованія Союза.

Послѣ доклада генеральнаго секретаря, общее собраніе постановило выразить искреннюю благодарность членовъ Союза предсѣдателю его ген.лейт. Репьеву, ген. секретарю кап. В. В. Орѣхову, б. секретарю союза полк. С. А. Мацылеву и всѣмъ членамъ Управленія Союза, за ихъ работу по организаціи и процвѣтанію Союза.

Генеральный секретарь Союза Галлиполійцевъ во Франціи капитанъ В. В. Орѣховъ, перегруженный работой въ журналѣ «Часовой», 12-го мая освобожденъ отъ обязанностей.

Во временное исполненіе обязанностей генеральнаго секретаря вступилъ второй секретарь союза штабсъ-капитанъ А. П. Ергинъ.

ОТЪ КОМИТЕТА ПО СБОРУ СРЕДСТВЪ НА ПЕРЕВЕЗЕНІЕ ТѢЛА ГЕНЕРАЛА ВРАНГЕЛЯ ВЪ БѢЛГРАДЪ И УВѢКОВѢЧЕНІЕ ЕГО ПАМЯТИ

За истекшій годъ со дня учрежденія Комитета по подписнымъ листамъ, разосланымъ Комитетомъ во всѣ страны русскаго разсѣянія, поступило въ Комитетъ 101.234 фр. 58 сант. и черезъ Контору газеты «Возрожденіе» 12.347 фр. 65 сант., а всего 113.582 фр. 23 сант.

Можно сказать, что нѣтъ того далекаго уголка въ мірѣ, куда судьба забросила русскихъ эмигрантовъ, откуда не поступило бы отклика на призывъ Комитета. Многіе скромные жертвователи сопровождали свои взносы трогательными выраженіями искренней скорби по поводу безвременной кончины генерала Врангеля, и сожалѣніемъ, что тяжелыя условія бѣженской жизни не позволяютъ имъ послать болѣе крупную сумму. Случаи возвращенія обращеній Комитета совершенно безъ производства сборовъ по нимъ по равнодушію къ цѣли сбора были очень рѣдки.

Кромѣ Парижскаго Комитета, образовался съ тою цѣлью другой Комитетъ въ Бѣлградѣ, распространившій свою дѣятельность на Югославію и на нѣкоторыя другія страны. Въ своей работѣ по сбору оба Комитета дѣйствуютъ въ полной согласованности, преслѣдуя лишь одну общую цѣль — достигнуть возможно большаго матеріальнаго успѣха и своими призывами проникнуть всюду, гдѣ живутъ русскіе люди, дабы дать имъ возможность внесеніемъ своей лепты, какъ бы она ни была скромна, выявить свои чувства глубокаго уваженія и благодарности къ своему почившему Главнокомандующему.

Вопросъ о перевозкѣ тѣла генерала Врангеля въ Бѣлградъ для погребенія въ Бѣлградѣ въ Русской Церкви подъ сѣнью спасенныхъ генераломъ Врангелемъ старыхъ знаменъ Императорской Россійской арміи, свидѣтелей ея вѣковой славы, до сихъ поръ не разрѣшенъ окончательно и находится въ стадіи переговоровъ съ правительствомъ Югославіи.

Лишь по разрѣшеніи этого главнаго вопроса станетъ на очередь вопросъ объ употребленіи избытка собраныхъ средствъ со спеціальной цѣлью увѣковѣченія памяти генерала Врангеля по плану, который подлежитъ разработкѣ совмѣстно обоими комитетами и одобренію баронессы Ольги Михайловны Врангель.

Клише фотографіи «ген. Врангель — хорунжій 2-го Аргунскаго Каз. полка» работы подпоручика М. Я. Кузнецова, помѣщенное въ ном. 7-8 «Часового» было намъ любезно предоставлено капитаномъ В. Сосѣдовымъ.

Поправки. Въ ном. 7-8 «Часового» вкрались слѣдующія досадныя опечатки: Въ статьѣ А. С. «Взятіе Парижа въ 1815 г.» — слѣдуетъ читать «въ 1814 году». И въ текстѣ (2-й абзацъ, 2-ая строка) не «короткая двухлѣтняя война», а «короткая двухмѣсячная война»

РОЗЫСКИВАЮТСЯ:

Поручикъ Мих. Вас. Лотаревъ, служив. въ Дон. ар. Въ 1925 г. съ острова Лемноса онъ попалъ на Корсику, а оттуда съ пор. Стомеровымъ въ г. Марсель. Его ищетъ дядя въ Софіи. **Офицеръ Дмитр. Яковл. Никольскій-Ржевскій.**

Инженеръ Борисъ Николаевичъ Карповъ. (сослуживецъ сына Б. Н. Карпова — Никиты).

Поручикъ Л.-Гв. Егерскаго полка Петръ Ивановичъ Каннабихъ, въ 1921 г. мобилизованный красными и въ составѣ 104 бр. 35 стр. див. отправленный на Дальній Востокъ; въ бою 5 авг. 1921 г. былъ взятъ въ плѣнъ. Отвѣчать по адресу «Часового».

Всеволода Евгеньевича **Кирилова,** офицера эвакуированнаго изъ Крыма, разыскиваетъ его братъ Сергѣй. Писать по адресу «Часового».

ОТЪ КОНТОРЫ «ЧАСОВОГО»

Желая притти на встрѣчу неимущимъ воинскимъ чинамъ, контора рѣшила высылать по 1 экземпляру «Часового» безплатно на каждое общежитіе русскихъ инвалидовъ и въ каждый иностранный легіонъ, въ которомъ состоятъ русскіе офицеры и солдаты. Для высылки журнала необходимо полученіе конторой требованія на бланкѣ соотвѣтствующаго учрежденія или части.

„ЧАСОВОЙ“

Органъ связи русскаго воинства за рубежомъ
подъ редакціей **В. В. Орѣхова и Евгенія Тарусскаго.**

Подписная цѣна

ВО ФРАНЦІИ		ЗАГРАНИЦЕЙ
На 3 мѣс. — 9 франк.	Подписавшіеся на 12 мѣсяцевъ получатъ безплатное приложеніе на выборъ. „Русскій Военный Календарь-Памятку“ на 1929 г. (2 изданіе) или „Экипажъ Одиссеи“—романъ Евгенія Тарусскаго.	На 3 мѣс. — 12 франк.
„ 6 „ — 18 „		„ 6 „ — 24 „
„ 12 „ — 36 „		„ 12 „ — 48 „

Imprim. PASCAL, 13, Rue Pascal, PARIS-5e Le gérant J. BERRODIER

ЧАСОВОЙ

ИЛЛЮСТРИРОВАННЫЙ ВОЕННЫЙ И МОРСКОЙ ЖУРНАЛЪ-ПАМЯТКА

Органъ связи русскаго воинства за рубежомъ
подъ редакціей
В. В. ОРѢХОВА и Евгенія ТАРУССКАГО

РЕДАКТОРЫ ОТДѢЛОВЪ
Военнаго — ген. шт. полковникъ П. Г. Архангельскій.
Военно-морского — С. К. Терещенко.
Политическаго — В. В. Полянскій.

«LA SENTINELLE»
Bi-mensuel
«TCHASSOVOI»
Rédaction et Administration
6, Rue Cannebière, PARIS (12e)
Téléphone : Diderot 35-56

№ 11—12

Парижъ, Іюнь 1929 г.
PARIS, Juin 1929

Цѣна двойного № — 3 frs
Заграницей — 4 frs
PRIX—3 francs en France

Освободительная Война

(1877 — 1878)

Государь Императоръ Александръ II, Главнокомандующій Вел. Князь Николай Николаевичъ Старшій и князь Карлъ Румынскій подъ Шипкой.

2-21 — **1855** — Бой при Черной рѣчкѣ.
2-21 — **1864** — Покореніе Западнаго Кавказа.
3-21 — **1919** — Сообщеніе 5 Великихъ Державъ адм. Колчаку (о поддержкѣ).
4-22 — **1916** — Брусиловское наступленіе.
4-22 — **1919** — Прорывъ войсками Крымско-Азовскаго корпуса на Ак-Манаѣ при поддержкѣ судовой артиллеріи русск. и англ. эскадръ фронта красныхъ (освобожденіе Крыма и выхода въ Сѣверную Таврію).
6-24 — **1920** — Дессантъ у Кирилловки.
9-27 — **1918** — Соединеніе ген. Дроздовскаго съ Добровольческой Аарміей.
10-29 — **1873** — Взятіе Хивы.
12-30 — **1919** — Приказъ № 145 о подчиненіи ген. Деникина адмир. Колчаку.
14- 1 — **1919** — Назначеніе адм. Колчакомъ — генерала Юденича Главн-щимъ.
18- 6 — **1815** — Битва при Ватерлоо.
18- 7 — **1788** — Морской бой подъ Очаковымъ.
22- 9 — **1918** — Начало 2-го Кубанск. Похода.
23-10 — **1905** — Выходъ эскадры изъ Портъ-Артура.
23-11 — **1812** — Вторженіе Наполеона въ Россію.
23-12 — **1743** — Абосскій миръ со Швеціей.
24-12 — **1811** — Побѣда при Рущукѣ.
25-12 — **1918** — † Генералъ С. Л. Марковъ.
28-15 — **1914** — Убійство австр. эрц.-герц. Франца-Фердинанда въ Сараево.
28-16 — **1865** — Взятіе Ташкента.

ЦИРКУЛЯРНОЕ ПИСЬМО ГЕН. А. П. КУТЕПОВА

20-IV-1929 г. № 382.

Милостивый Государь,

Живя въ Парижѣ я съ живѣйшимъ интересомъ всегда наблюдаю за развитіемъ русской сокольской организаціи въ Медонѣ, а въ мартѣ сего года во время пребыванія въ Чехословакіи и Королевствѣ Сербовъ, Хорватовъ и Словенцевъ, я ознакомился съ существующими тамъ сокольскими организаціями и нахожу, что русское сокольство выполняетъ большое національное дѣло.

Сокольство воспитываетъ молодежь въ чувствахъ глубокой любви къ Родинѣ и дѣйственной борьбѣ за Ея счастье.

Соревнованіе въ спортѣ и гимнастикѣ прививаетъ молодежи основы дисциплины и чувства взаимной выручки и поддержки, не говоря уже объ огромной пользѣ, приносимой здоровью молодежи сокольской гимнастикой.

Я признаю общность идеаловъ Арміи и сокольства, а именно: «надпартійность», «здоровый націонализмъ» и «непримиримую ненависть» къ большевикамъ», а также, что русское сокольство, находясь въ умѣлыхъ національныхъ рукахъ, можетъ воспитать физически и морально сильныхъ, преданныхъ Родинѣ молодыхъ людей, готовыхъ къ жертвенному Ей служенію.

Крайне желательно, вмѣстѣ съ тѣмъ, чтобы въ наше русское сокольство проникло побольше военнаго элемента, чтобы были введены и возможныя при настоящихъ условіяхъ строевыя занятія, а въ праздничные дни устраивались бы и военныя прогулки.

При этихъ условіяхъ сокольство дѣйствительно сможетъ дать нашей молодежи, какъ бы, «допризывную подготовку».

Исходя изъ изложеннаго я горячо рекомендую Старшимъ Начальникамъ всемѣрно поддерживать связь съ русскимъ сокольствомъ и содѣйствовать поступленію въ него нашей военной молодежи.

Подлинное подписалъ:
Уважающій Васъ **А. Кутеповъ.**
Съ подлиннымъ вѣрно:
Генералъ-Лейтенантъ **Стоговъ.**

РАЗЪЯСНЕНІЕ

Канцелярія Предсѣдателя Русскаго Обще-Воинскаго Союза сообщаетъ, что появившіяся за послѣднее время въ зарубежной русской періодической печати извѣстія о безпорядкахъ въ совѣтскомъ Туркестанѣ и объ участіи въ этихъ безпорядкахъ басмаческихъ отрядовъ, возглавляемыхъ приближенными Эмира Бухарскаго, — сильно преувеличены.

Безпорядки дѣйствительно есть, но они далеко не приняли тѣхъ размѣровъ, о коихъ сообщаетъ русская зарубежная пресса.

Нападенія басмаческихъ отрядовъ на желѣзную дорогу и коммунистическія учрежденія Туркестана никогда не прекращаются, иногда же усиливаются. Сейчасъ эти нападенія усилились и только.

Что касается же помѣщеннаго въ газетахъ воззванія за подписью Эмира Бухарскаго, то имѣются вполнѣ опредѣленныя свѣдѣнія, что воззваніе это подложное, сфабрикованное къ тому же лицомъ, плохо разбирающимся въ сложной обстановкѣ событій въ Туркестанѣ и не знающимъ мѣстныхъ условій.

ПРИКАЗЪ № 15

Приказомъ Предсѣдателя Р. О. В. С. отъ 31 мая 1929 г. за № 15 «Общество Офицеровъ Россійскихъ Армій и Флота въ г. Александріи (Египетъ)» включено въ 1-й отдѣлъ Р. О. В. С.

Предсѣдателемъ Общества утвержденъ Генералъ-Лейтенантъ **Гельмгольцъ.**

Слѣдующіе номера «Часового» будутъ посвящены Верховному Вождю Россійской Арміи Императору Николаю II (въ двѣнадцатую годовщину Екатеринбургскаго злодѣянія) и Великой Войнѣ (въ шестнадцатую годовщину дня объявленія войны).

На обложкѣ: Часовой — юнкеръ Военнаго Училища. (рисунокъ полковника А. В. Потоцкаго).

Парижъ, 23 іюня 1929 года.

Сегодня чины Русской Арміи и Флота, проживающіе въ Парижѣ, соберутся за общій столъ для чествованія предсѣдателя Обще-Воинскаго Союза.

Сегодня въ скромномъ залѣ на улицѣ Домеииль будетъ незримо присутствовать Россія, та Россія, которая имѣла мужество не признать власти душителей и убійцъ и пойти въ невѣдомое будущее, вѣря своимъ Вождямъ и голосу своей совѣсти.

Прошло уже много лѣтъ съ того дня, когда вѣрные своей чести офицеры, солдаты, казаки и матросы оставили Родную Землю... Сколько страданій, рухнувшихъ надеждъ, дорогихъ потерь и жертвъ, жертвъ безъ конца...

Но не угасаетъ нашъ духъ! И вѣримъ мы непоколебимо, что восторжествуетъ правда, за которую ушло отъ жизни тысячи нашихъ братьевъ. Если бы не было этой вѣры, былъ-бы развѣ смыслъ въ нашемъ существованіи? Нѣтъ.

Но, «вѣра безъ дѣлъ мертва есть»... Дѣло же, которое мы должны выполнять — это честная поддержка нашихъ начальниковъ, дружная спайка и братское отношеніе другъ къ другу.

Если этого не будетъ, мы превратимся въ бѣженскую пыль, въ тѣхъ людей, которые, оторвавшись отъ родныхъ частей и организацій, потеряли смыслъ жизни и заслуживаютъ жалость и неуваженіе къ себѣ.

Поддерживая нашъ Союзъ, мы поддерживаемъ не только самихъ себя, но и Русское Имя за рубежомъ, — мы сохраняемъ кадры нашихъ частей и въ любой моментъ готовы къ дѣйствію.

Когда сегодня на улицѣ Домеииль, генералъ Кутеповъ подыметъ тостъ за Русскую Армію и Флотъ, знайте, что Вы прокричите ура не только старымъ, много разъ овѣяннымъ пороховымъ дымомъ знаменамъ Петра Великаго и Суворова, Кутузова и Скобелева, Корнилова и Врангеля, но и поклянетесь въ готовности отдать свои жизни за Россію будущаго, Россію Великую, Могучую, Свободную...

И это ура пусть разнесется всюду, гдѣ бьется русское сердце, перенесшее такъ много страданій, но всегда готовое къ подвигу за Честь и Свободу нашей Отчизны.

Е.И.В. Принцъ Александръ Петровичъ Ольденбургскій

(къ 85-лѣтію со дня рожденія)

3 іюня (21 мая) исполнилось 85-лѣтіе Е. И. В. принца Александра Петровича Ольденбургскаго.

Старшій сынъ извѣстнаго своей просвѣтительной и благотворительной дѣятельностью принца Петра Георгіевича и его супруги принцессы Терезіи Нассауской, принцъ Александръ Петровичъ родился въ 1844 году. По окончаніи Училища Правовѣдѣнія, принцъ вступилъ въ ряды л.-гв. Преображенскаго полка. За отличія въ дѣлахъ противъ непріятеля въ русско-турецкую войну 1877-78 г., которую принцъ провелъ въ качествѣ командира Петровской бригады, онъ былъ награжденъ орденомъ Св. Георгія 4 степени.

Со смерти отца своего (2 мая 1881 года), принцъ всталъ во главѣ ряда благотворительныхъ и учебныхъ заведеній — Училища Правовѣдѣнія, пріюта принца Петра Георгіевича Ольденбургскаго, женскаго училища имени принцессы Терезіи, Свято-Троицкой общины сестеръ милосердія.

Въ 1896 году принцъ поставленъ былъ во главѣ комитета о выработкѣ и примѣненіи мѣръ борьбы съ чумной заразой.

Въ царствованіе императора Александра III, въ 1890 году принцемъ открытъ былъ въ Петроградѣ Институтъ Экспериментальной Медицины.

На Кавказѣ, на Черноморскомъ побережьѣ принцемъ созданъ былъ курортъ Гагры.

Во время войны принцъ занималъ должность верховнаго начальника санитарной части и принесъ огромную пользу своей неутомимой работой.

Въ настоящее время Принцъ Александръ Петровичъ проживаетъ на Югѣ Франціи въ Біаррицѣ. Вся многолѣтняя и плодотворная жизнь Его Высочества можетъ служить русскимъ людямъ яркимъ примѣромъ любви къ Родинѣ, къ людямъ и неустаннаго горѣнія на пользу и благо общее. Его Высочество является старшимъ представителемъ Дома Романовыхъ.

Подписывайтесь на «ЧАСОВОГО», распространяйте «ЧАСОВОГО», кто можетъ поддержите матеріально издательскій фондъ «ЧАСОВОГО»..

Въ единении — наша сила!!!

ИСТОРИЧЕСКІЙ ОТДѢЛЪ

СТОЛѢТІЕ ПОБѢДЫ ПРИ КУЛЕВЧѢ

30 мая (12 іюня) исполняется столѣтіе со дня блестящей нашей побѣды надъ турками при с. Кулевчѣ (къ востоку отъ Шумлы). Въ этотъ день ген. Дибичь разгромилъ армію визиря и тѣмъ рѣшилъ участь войны 1828-29 г. Война эта затянулась, такъ какъ мы заняты были осадой крѣпостей и нехватало силъ для рѣшительнаго наступленія Нами взяты были крѣпости по нижнему Дунаю, взята была съ большими потерями Варна, но упорно держалась Силистрія. Главнымъ оплотомъ турокъ была сильная крѣпость Шумла.

Назначенный послѣ гр. Витгенштейна главнокомандующимъ ген. Дибичь повелъ войну болѣе рѣшительнымъ образомъ. Воспользовавшись неосторожнымъ наступленіемъ визиря отъ Шумлы къ востоку, онъ двинулся съ арміей, чтобы отрѣзать его отъ Шумлы. Увидѣвъ опасность своего положенія визирь атаковалъ у Кулевчи наши войска и сильно потѣснилъ нашъ авангардъ, но на его поддержку Дибичь двинулъ главныя силы и не только отбросилъ турокъ, но нанесъ имъ полное пораженіе. Турецкія войска стали безпорядочно отступать въ разныя стороны и въ наши руки попала вся ихъ артиллерія и обозы Намъ побѣда эта, однако, не легко далась и мы потеряли 2.300 чел., но сила сопротивленія турокъ была сломлена. Скоро сдалась и Силистрія и затѣмъ впервые за наши войны съ Турціей наши войска двинуты были за Балканы и дали намъ почетный и блестящій Адріанопольскій миръ.

Царь Болгарскій Борисъ III (Княжичемъ, въ формѣ русскаго офицера).

Наши побѣды на Балканахъ сопровождались такими же блестящими успѣхами и въ Малой Азіи. Въ іюнѣ же мѣсяцѣ ген. Паскевичъ сто лѣтъ тому назадъ разбилъ на голову превосходныя силы турокъ у Мелидюза на Соганлугѣ и въ концѣ іюня занялъ Эрзерумъ.

А. С.

25-ЛѢТІЕ СРАЖЕНІЯ ПРИ ВАФАНГОУ

25 лѣтъ тому назадъ 1/14 и 2/15 іюня произошло во время японской войны неудачное для насъ сраженіе при Вафангоу.

По настоянію главнокомандующаго адмирала Алексѣева, который требовалъ оказанія серьезной помощи отрѣзанному Портъ-Артуру, ген. Куропаткинъ приказалъ ген. Штакельбергу съ отрядомъ въ 32 батал. 22 сот. и 100 орудій наступать отъ Гайджоу по направленію къ Портъ-Артуру, съ тѣмъ, чтобы «этимъ движеніемъ притянуть на себя возможно большія силы противника и тѣмъ ослабить его армію, дѣйствующую на Квантунскомъ полуостровѣ». При этомъ приказано было «произвести движеніе быстро и рѣшительно, но не доводя дѣло до рѣшительнаго столкновенія».

Задача, данная отряду, была малоопредѣленная и совершенно несоразмѣрная съ его силами. Въ это время для дѣйствій противъ Портъ-Артура была уже высажена 3-я армія Ноги въ 4 дивизіи, а овладѣвшая Цинчжоу армія Оку направлена была теперь къ сѣверу, чтобы воспрепятствовать нашему движенію на выручку Портъ-Артура.

Выдвинутый далеко впередъ отрядъ Штакельберга оказался такимъ образомъ въ опасной близости съ превосходными силами японцевъ. Сознавая недостаточность своихъ силъ, онъ остановился у станціи Вафангоу (въ 45 верстахъ сѣвернѣе Цинчжоу), занявъ оборонительное положеніе южнѣе ея. Наступленіе арміи Оку привело здѣсь къ бою 1 и 2 іюня. Наши войска впервые вступали въ бой, окопы ихъ не были замаскированы, артиллерія стрѣляла съ открытыхъ позицій. Армія Оку была на одну треть сильнѣе и была воодушевлена одержаннымъ успѣхомъ подъ Цинчжоу.

Первый день боя не имѣлъ рѣшительнаго характера, и на второй день Оку направилъ цѣлую дивизію въ обходъ нашего праваго фланга. Послѣ упорнаго боя войска наши принуждены были отступить, потерявъ 120 офицеровъ, 3.300 ниж. чиновъ и 17 подбитыхъ орудій.

А. С.

СТЕПНОЙ ПОХОДЪ

Походъ генерала Корнилова на Кубань и Степной походъ донскихъ партизанъ, какъ по времени, такъ и по идеи борьбы съ большевизмомъ были родственно близкими тогда событіями на югѣ Россіи. Къ сожалѣнію послѣдній мало освѣщенъ въ мемуарной литературѣ и прессѣ, а потому ко времени годовщины его окончанія, хотѣлось бы посвятить ему нѣсколько строкъ.

12 февраля 1918 г., донскіе партизанскіе отряды*), подъ командой походнаго атамана ген. П. Х. Попова уже подъ обстрѣломъ входившихъ въ гор. Новочеркасскъ большевиковъ, оставили городъ и ушли въ Сальскія степи.

Планъ Походнаго атамана былъ простой, основанный исключительно на глубокомъ знаніи психологіи казачества. Онъ хотѣлъ сохранить ядро будущей арміи до пробужденія Дона. Съ этой цѣлью онъ ушелъ въ степи, удалившись отъ центра политической борьбы; гдѣ пользуясь мѣстными средствами, продержаться до весны, когда по его разсчетамъ должно было возстать войско, испытавъ на практикѣ всѣ прелести большевистской власти.

2½ мѣсяца продолжался Степной походъ партизанъ. Съ боями, въ непрерывныхъ стычкахъ шли впередъ партизаны, постоянно находясь подъ угрозой быть окруженными большевиками.

Не теряя постоянно связи съ Дономъ, партизаны съ каждымъ днемъ все дальше углублялись въ степи, а на берегахъ Дона въ то же время уже росла широкая молва объ ихъ подвигахъ, подчасъ весьма преувеличивая ихъ численность, но слухи эти вселяли бодрость духа и надежду въ сердцахъ тѣхъ, кто остался подъ властью комиссаровъ по станицамъ и хуторамъ. Какъ въ Кубанскихъ степяхъ ген. Корниловъ со своими добровольцами искалъ призракъ родины - Россіи, такъ въ миражѣ Сальскихъ степей, донскіе партизаны искали призракъ родного имъ края, ибо глубока была вѣра у нихъ въ правое дѣло.

По пути къ партизанскимъ отрядамъ примыкали всѣ недовольные, бѣжавшіе отъ прелестей

*) Численностью 1.800 бойцовъ, при 5 орудіяхъ и 40 пулеметахъ.

большевистскаго рая; въ одиночку и цѣлыми группами, а въ калмыцкихъ степяхъ-партизаны подняли все калмыцкое населеніе противъ большевиковъ. Съ каждымъ днемъ тогда Степной отрядъ увеличивался въ своей численности и партизаны еще больше стали вѣрить въ успѣхъ своей борьбы и, наконецъ, 25 марта наступаетъ радостный день для нихъ, когда въ штабъ Походнаго атамана прибываютъ гонцы отъ восьми возставшихъ станицъ съ просьбой идти имъ на выручку и помочь имъ сбросить большевистскую власть.

Съ радостью повернулъ Степной отрядъ, тогда къ Дону. Наконецъ случилось то, что составляло смыслъ и цѣль отряда. И партизаны, оставивъ въ степяхъ священныя могилы своихъ соратниковъ, уже 2 апрѣля были на берегахъ Дона. Вокругъ Степного отряда спѣшно формируются станичные дружины возставшихъ казаковъ. Ген. Поповъ выдѣляетъ большой отрядъ партизанъ во главѣ съ полк. Мамонтовымъ и поручаетъ ему поднять сѣверные округа, а самъ съ остальными идетъ на югъ къ Новочеркасску. Съ каждымъ днемъ вокругъ партизанъ растетъ армія возставшихъ, каждый день прибываютъ новые дружины и къ концу апрѣля собирается цѣлое народное ополченіе численностью до 50 тысячъ бойцовъ и пох. атаманъ ген. Поповъ становится во главѣ ихъ. Въ концѣ апрѣля донскимъ ополченіемъ и подошедшими изъ Румыніи Дроздовцами былъ взятъ г. Новочерскасскъ.

Воскресъ Донъ и снова здѣсь загорѣлась борьба. Во-время подошли лихіе Дроздовцы, снова тогда вернулись на Донъ добровольцы съ Кубани и снова какъ въ памятные дни Каледина, Корнилова и Алексѣева зародилось здѣсь бѣлое движеніе.

Степной походъ въ самомъ его началѣ, имѣвшій чисто краевое значеніе, въ конечномъ результатѣ вылился въ большой масштабъ бѣлой борьбы охватившій весь югъ Россіи отъ Орла до береговъ Чернаго моря.

С. Болдыревъ.

Генералъ Марковъ

Убитъ на ст. Шабліевка 25/12 іюня 1918 г.

Съ теченіемъ времени не угасаетъ память о немъ — достойнѣйшемъ изъ бѣлыхъ начальниковъ,

Генералъ Марковъ боролся за Россію, онъ жилъ ею и Господь далъ ему счастье славно погибнуть за нее. Онъ ушелъ отъ насъ въ расцвѣтѣ нашихъ надеждъ, когда крѣпла наша вѣра и загорался яркимъ пламенемъ нашъ свѣтлый бѣлый лучъ. Онъ умеръ такимъ, какимъ прожилъ всю

свою жизнь: бодрымъ и убѣжденнымъ въ своей правотѣ и послѣднія слова его были: «Я умираю за Россію».

Въ день его смерти всюду, гдѣ находятся Марковцы, сойдутся они въ тѣсные кружки и вспомнятъ своего шефа. И каждый долженъ вспомнить, что сдѣлалъ генералъ. Марковъ. Мы — продолжатели его дѣла...

Въ открытомъ ли бою, въ революціонной ли борьбѣ противъ красныхъ тирановъ, русскій воинъ пойдетъ за Россію. Примѣръ былъ. Этотъ примѣръ однимъ изъ первыхъ показалъ генералъ Марковъ.

Въ тотъ день, когда начнется борьба, пусть каждый изъ насъ вспомнитъ о томъ, какъ жертвенно и благородно отдалъ свою жизнь С. Л. Марковъ.

ВѢРНЫЕ ДРУЗЬЯ РОССІИ

Капитанъ 1 ранга маркизъ де Баланкуръ

25 лѣтъ тому назадъ русскій флотъ, проявивъ удивительное геройство, былъ все же разбитъ японскимъ. Въ Россіи, и особенно за границей, склонны были подъ впечатлѣніемъ неожиданныхъ разочарованій, которыя принесла Русско - Японская война, винить моряковъ въ недостаточномъ исполненіи своего долга, что якобы и было одной изъ причинъ пораженія.

Кап. 1 ранга Маркизъ де Баланкуръ былъ однимъ изъ немногихъ иностранцевъ, который сейчасъ же возсталъ противъ этой несправедливости. Для возстановленія истины онъ употребилъ весь свой большой талантъ писателя и авторитетъ моряка, къ которому прислушивались, и преодолѣвъ много трудностей, приступилъ къ изданію на французскомъ языкѣ **«Расплаты»** кап. 2 ранга Семенова, въ которой въ живыхъ краскахъ описывались тяжелые и геройскіе дни, черезъ которые прошли русскіе моряки при осадѣ Портъ-Артура, въ бою 28 іюля, во время шествія на Голгофу 11 Тихоокеанской эскадры и въ Цусимскомъ бою.

Маркизъ де Баланкуръ не ограничился этимъ онъ снабдилъ всѣ три книги входящія въ составъ трилогіи **Расплата**, такими теплыми и исчерпывающими предисловіями, что ихъ невозможно и теперь читать безъ волненія и чувства горячей благодарности. Продолжая свою работу по ознакомленію своихъ соотечественниковъ съ русскимъ флотомъ и его трагедіей, кап. 1 ранга де Баланкуръ издалъ еще книгу адм. Эссена: «Севастополь въ Портъ-Артурѣ» и дневникъ лейт. Штейера, убитаго революціонерами въ 1906 году. Обѣ эти работы до сихъ поръ еще не изданы и по-русски. Что касается **«Расплаты»**, то она имѣла такой огромный успѣхъ во Франціи, что была издана почти на всѣхъ европейскихъ и на японскомъ языкахъ. Адм. Рожественскій завѣщалъ кап. 1. р де Баланкуръ погоны, которые у него были въ Цусимскомъ бою, а семья кап. 2 р. Семенова послѣ его смерти послала ему Владимірскій крестъ съ мечами и бантомъ, бывшій у этого послѣдняго. Въ настоящее время Маркизъ де Баланкуръ, несмотря на свой преклонный возрастъ, работаетъ надъ двумя книгами о русскомъ флотѣ.

Маркизъ де Баланкуръ

В. Мор. Ист. Кружокъ цѣня столь выдающіяся заслуги, избралъ его почетнымъ членомъ и постановилъ передать на первый корабль возрожденнаго русскаго флота бюстъ, который онъ прислалъ въ кружокъ, чтобъ «хотя бы такимъ образомъ всегда присутствовать въ родной средѣ русскихъ моряковъ».

С. Т.

Русско-Турецкая война 1877-1878 года

Возстаніе въ Босніи и Герцоговинѣ въ 1875 г. началось съ Невесинскаго округа. 28 іюня здѣсь имѣло мѣсто первое вооруженное столкновеніе съ турками. Вмѣшался Союзъ 3-хъ Императоровъ и потребовалъ отъ турокъ успокоить возстаніе мягкими мѣрами. Между тѣмъ, возстаніе перекинулось и въ Болгарію въ округа Филиппольскій и Татаръ-Базарджинскій. Тогда по настоянію Александра II державами былъ подписанъ «Берлинскій меморандумъ», т. е. проэктъ необходимыхъ турецкихъ реформъ. Англія (Дизраэли) не только не присоединилась къ этому меморандуму, но послала свою эскадру къ Дарданелламъ; въ портахъ Англіи начались усиленныя военныя приготовленія.

18 мая въ Константинополѣ переворотъ: младотурки свергли стараго султана за его якобы уступчивость Европѣ и выбрали Мурада V. Мурадъ началъ съ усмиренія болгаръ; его башибузуки вырѣзали 15 тыс. селянъ и сожгли много болгарскихъ деревень. Тогда возстали Черногорія и Сербія.

Царь-Освободитель

Въ неравной борьбѣ Сербская армія подъ начальствомъ ген. Черняева изнемогала. Напрасно Александръ II старался потушить пожаръ переговорами; коварная Англія и Австрія успѣли уже заключить между собой тайное соглашеніе — «постараться втянуть Россію въ единоборство съ Турціей». Послѣ пораженія сербской арміи у Дюнипа Александръ II по просьбѣ Милана послалъ новому турецкому султану Абдулъ - Гамиду ультиматумъ о заключеніи съ сербами перемирія на 2 мѣсяца. Это требованіе было исполнено.

На конференціи въ Константинополѣ Турція, поощряемая Англіей и Австріей, однако, отклонила требованія Россіи о реформахъ на Балканахъ, заявивъ, что она уже даровала странѣ конституцію (на бумагѣ), обезпечивъ этимъ благоденствіе всѣхъ своихъ христіанскихъ подданныхъ. Послѣдняя попытка Россіи образумить Турцію — Лондонскій протоколъ — также былъ отвергнутъ Портой и въ выраженіяхъ высокомѣрныхъ и вызывающихъ. 12 апрѣля Александръ II объявилъ войну Турціи. Русское общество встрѣтило съ радостью рѣшеніе своего Царя, такъ какъ давно сочувствовало освобожденію братьевъ славянъ и давно помогало имъ, чѣмъ могло.

Румынія согласилась пропустить наши войска черезъ свою территорію, предоставивъ намъ свою жел. дорогу.

Къ 20 апрѣля русская армія подъ начальствомъ Вел. Кн. Николая Николаевича заняла линію Ниж. Дуная, а къ началу іюня мы занимали уже все теченіе Дуная отъ Ольты до устья: численность нашей арміи доходила до 200 тыс.; у турокъ на театрѣ войны было около 160 тыс. На Ниж. Дунаѣ переправа нашихъ частей началась 11 іюня, а къ 22 іюня всѣ части XIV корпуса собрались на правомъ берегу рѣки съ намѣреніемъ наступать вглубь Добруджи. На Сред. Дунаѣ, послѣ тщательной и искусной подготовки, 15 іюня совершилась переправа 14 пѣх. дивизіи ген. Драгомирова; къ 20 іюня уже былъ законченъ мостъ черезъ Дунай.

Послѣ переправы рѣшено было наступать вѣерообразно по 3-мъ направленіямъ для выясненія обстановки. Передовой отрядъ Гурко овладѣлъ Тырновымъ, выдвинувъ къ Балканамъ въ 4-хъ направленіяхъ кавалерію. Рущукскій отрядъ Наслѣдника Цесаре-

Генералъ Скобелевъ подъ Плевной

рис. Каразина.

Генералъ Ганецкій

Генералъ Тотлебенъ

Генералъ Радецкій

Ген. Дондуковъ-Корсаковъ.

вича Александра Александровича сосредоточился на Ниж. Янтрѣ для обезпеченія главной операціи съ востока. Западный отрядъ бар. Крюденера выслалъ развѣдку на Никополь, Плевну и Ловчу.

Отрядъ Гурко ловкимъ маневромъ къ 4 іюля овладѣлъ двумя горными проходами — Хайнкіоемъ и Шипкой. Прямой путь къ Царьграду былъ открытъ для нашей арміи. 4 іюля Западный отрядъ овладѣлъ кр. Никополемъ. Теперь наша армія располагала Дунаемъ на протяженіи 60-ти верстъ (отъ р. Вида до р. Янтра).

Однако, наши успѣхи встряхнули турокъ, особенно талантливаго Османа-Пашу. 7 іюля, двигаясь отъ Виддина, Османъ занялъ 25 баталіонами съ 58 оруд. Плевну. 8 іюля наша бригада 5 пѣх. дивизіи атаковала турокъ подъ Плевной, но была отбита; отступилъ и отрядъ полк. Клейнгауза. Это была первая русская неудача.

Но Османа подъ Плевной намъ надо было ликвидировать: его положеніе на флангѣ угрожало нашимъ сообщеніямъ въ случаѣ движенія на югъ. Къ тому времени силъ у насъ было мало: резервы подходили медленно; румыны не спѣшили къ намъ присоединиться; сербы были разстроены. Турки же увеличили численность своихъ войскъ до 200 тыс., не считая многочисленной иррегулярной конницы.

Второе сраженіе подъ Плевной произошло 18 іюля. У насъ было 36½ бат. и 184 орд. Однако, вторично насъ постигла неудача. По предложенію гр. Милютина рѣшено было пріостановить на

Генералъ - Фельдмаршалы В. К. Николай Николаевичъ Старшій и В. К. Михаилъ Николаевичъ.

всѣхъ фронтахъ наступленіе, укрѣпиться и ждать подкрѣпленій.

Передовой отрядъ Гурко былъ оттѣсненъ турками на Шипкинскій и Хайнкіоскій перевалы; кавалерія его отошла къ Тырнову. Съ 9 по 14 августа Сулейманъ-Паша велъ упорные бои за овладѣніе Шипкинскимъ перевалом. Но ген. Радецкій отстоялъ его. Бои на фронтѣ Рущукскаго отряда съ 9 по 25 августа, хотя и закончились для насъ благополучно, но мы все же нѣсколько отошли и заняли болѣе сосредоточенное положеніе на р. Янтра.

Съ 20 августа вновь разгораются бои за Плевну (3-я Плевна). 22 августа Скобелевъ овладѣваетъ Ловчей. 21 августа наконецъ Румынская армія (2 корпуса) присоединяется къ Русской и Кн. Карлъ въ Паражимѣ принялъ начальство надъ соединенными русско - румынскими войсками, дѣйствующими противъ Плевны. Съ разсвѣтомъ 21 августа началась бомбардировка Плевны 20 осадными, 96 девяти-фунтовыми и 36 румынскими орудіями. Бомбардировка оказалась мало дѣйствительной. Несмотря на всѣ усилія войскъ, распорядительность и успѣхи Скобелева намъ не удалось и на этотъ разъ овладѣть Плевной. 31 августа русскія войска отошли съ захваченныхъ ими позицій на Зеленыхъ Горахъ.

Генералъ Гурко
Генералъ Скобелевъ

Тогда рѣшено было блокировать Плевну (съ 1 сентября по 28 ноября) и начать правильную ея осаду. Съ 9 по 26 сентября турки въ Плевнѣ получили значительное количество боевыхъ и продовольственныхъ припасовъ, 15 тыс. пѣхоты и 1 тыс. всадниковъ. Прибывшій на театръ войны Тотлебенъ пришелъ къ заключенію, что Плевну намъ не удастся взять открытой силой, а потому ее надо блокировать. Съ подходомъ Гвардіи (30 сентября) для этой цѣли рѣшено было овладѣть Софійскимъ шоссе, по которому поддерживалась связь

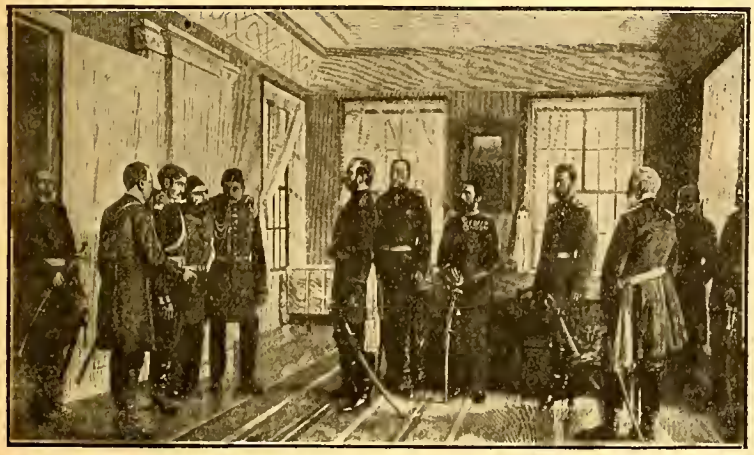

Представленіе Османа-паши Александру II.

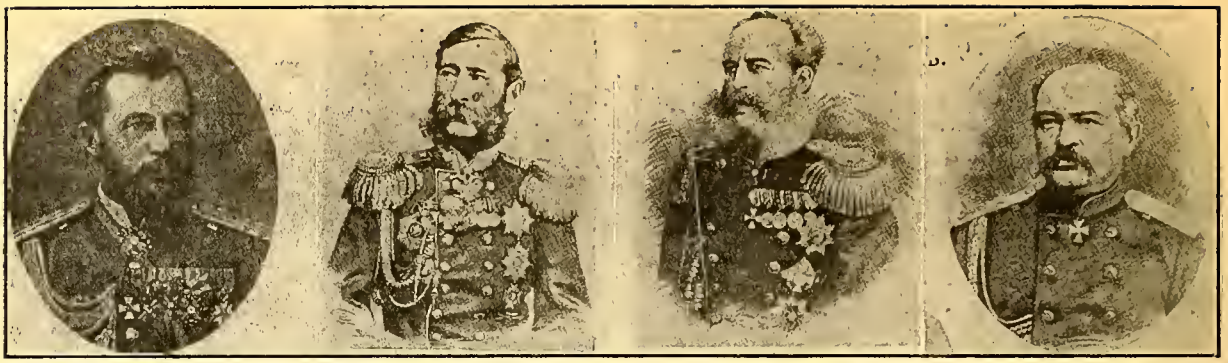

Полковникъ Куропаткинъ **Генералъ Лорисъ-Меликовъ** **Ген. кн. Святополкъ-Мирскій** **Генералъ Драгомировъ**

Плевны съ тыломъ. Это привело къ боямъ за овладѣніе Горнымъ Дубнякомъ и Телишемъ. Къ 17 октября оба пункта были взяты и Плевна блокирована. Численность осаждающихъ войскъ была доведена до 130 тыс. чел. 502 полев.

Вел. Кн. Николай Николаевичъ

и 58 осадн. орд.; гарнизонъ Османа доходилъ до 50 тыс. при 96 орд. Вскорѣ Османъ почувствовалъ недостатокъ въ Плевнѣ продовольствія. 28 ноября онъ рѣшилъ пробиться, но прорывъ ему не удался и въ 2 час. дня раненый Османъ сдалъ крѣпость на капитуляцію (43 1/3 тыс. чел. и 88 орд.).

Наша армія воспрянула духомъ. Наступилъ переломъ кампаніи въ нашу пользу.

Русская армія совершила геройски переходъ черезъ Балканы при 20 гр. морозѣ: сначала Западный отрядъ ген. Гурко, а по овладѣніи Шипкинскими позиціями (Шейновская операція) — и главныя силы. Дальнѣйшее наступленіе русскихъ войскъ является побѣднымъ шествіемъ къ Царьграду. 28 декабря турки запросили перемирія. 8-го января былъ занятъ Адріанополь. 19 января подписанъ протоколъ объ основаніяхъ мира и условій перемирія. 20 января Вел. Князь получилъ увѣдомленіе отъ Турецкаго Министра Иностранныхъ Дѣлъ, что англичане хотѣли вступить въ Дарданеллы 6-ю броненосцами, но турки ихъ не пустили. Вел. Князь отвѣтилъ, что если это случится, русскіе займутъ высоты Константинополя. Наша главная квартира была перенесена въ С. Стефано (окрестности Константинополя). 19 февраля былъ подписанъ С. Стефанскій миръ. Въ телеграммѣ Государю Вел. Князь между прочимъ писалъ: «Въ день освобожденія крестьянъ Вы освободили христіанъ изъ подъ ига мусульманскаго».

Противъ условій С. Стефанскаго мира сразу же заявили протестъ Англія и Австрія и обѣ державы стали готовиться къ войнѣ съ нами. Россія согласилась пересмотрѣть эти условія на Берлинскомъ конгрессѣ. По условіямъ Берлинскаго договора отъ Болгаріи отдѣлялась къ югу отъ Балканъ лежащая В. Румелія, которая поступала подъ непосредственную власть султана, но пользовалась административной автономіей. Македонія также была отнята отъ Болгаріи и передана Турціи. Австро - Венгрія получила право занять своими войсками и ввести свое управленіе въ Босніи и Герцоговинѣ. Черногорія, Сербія и Румынія получили независимость и небольшія земельныя приращенія. Пріобрѣтенія Россіи были невелики: придунайскій участокъ Бессарабіи, но безъ устьевъ Дуная, Ардаганъ, Карсъ и Батумъ. Англія получила отъ Турціи въ управленіе **островъ Кипръ.**

Александръ II ратифицировалъ Берлинскій договоръ 15 іюля 1878 г. Въ оффиціальномъ сообщеніи русскаго правительства по этому поводу указывалось, что война была предпринята Россіей «не по расчету, не изъ за матеріальныхъ выгодъ или честолюбивыхъ политическихъ замысловъ, но въ силу чувства христіанскаго, чувства человѣколюбія, того чувства, которое охватываетъ всякаго честнаго человѣка при видѣ вопіющаго зла».

Больше всѣхъ выиграла отъ войны все же Болгарія, получившая самостоятельность (вассальная зависимость отъ Турціи была почти фикціей) и либеральную конституцію. Дальнѣйшія событія доказали, что возсоединеніе В. Румеліи и достиженіе Болгаріей полной политической независимости были для болгаръ дѣломъ легкимъ. Болгарскому народу, опирающемуся на могучую Россію, открывались широкія перспективы. Воля Божія восхотѣла, чтобы братскіе чувства обоихъ народовъ замутились и оба славянина прошли черезъ горнила горя и бѣдствія. Но, вѣримъ, минуетъ чаша сія. Закаленными выйдутъ Россія и Болгарія изъ ниспосланныхъ ихъ испытаній и снова для обѣихъ возсіяетъ солнце правды и счастья.

Ѳ. Ростовцевъ.

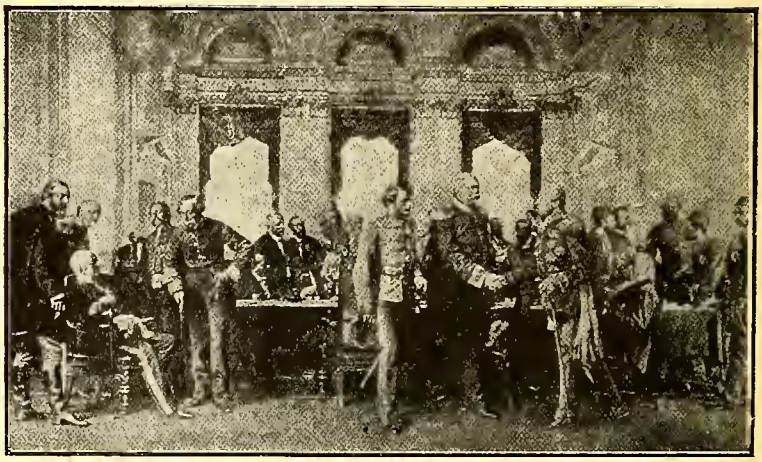

Берлинскій Конгрессъ.

Перемиріе 11-го ноября 1919 г.

Перемиріе 11-го ноября 1918 г. — это капитальное событіе, которымъ выразился конечный актъ войны, т. е. подавленіе воли противника, до сихъ поръ мало освѣщено въ литературѣ. Между тѣмъ подобный переломъ заслуживаетъ большого вниманія и тщательнаго изученія, такъ какъ онъ ничто иное, какъ послѣдній аккордъ работы стратегіи на помощь политикѣ въ стремленіи навязать свою волю противнику. Война не является цѣлью сама по себѣ — она лишь одно изъ проявленій дѣятельности политики; стратегія есть орудіе политики, училъ Клаузевицъ. Между двумя данными періодами — временемъ войны и послѣвоеннымъ должна быть преемственная связь, при чемъ мудрое, продуманное перемиріе и есть необходимый между ними мостъ. Послѣвоенный періодъ долженъ пожать плоды побѣды на полѣ сраженія, а это возможно только при условіи, что фактъ подавленія воли противника нашелъ свое соотвѣтственное выраженіе въ заключительномъ для военныхъ дѣйствій актѣ. Онъ долженъ удовлетворять двумъ условіямъ: своевременности и представлять достаточныя гарантіи, что бы оправившійся противникъ не могъ бы вновь пытаться исправить оружіемъ свое положеніе — вѣдь война далеко не кончается всегда полнымъ разгромомъ и уничтоженіемъ одной изъ борющихся армій. Въ итогѣ поучительно разсмотрѣть своевременность и идейную сущность перемирія 11 ноября, заключеннаго такимъ мастеромъ военнаго дѣла, какъ маршалъ Фошъ.

Недавно появившаяся книга «Правда о перемиріи» ген. Мордака, состоявшаго при Клемансо, служившаго между нимъ и главнымъ командованіемъ органомъ связи и, слѣдовательно, посвященаго во всѣ детали событій 1918 г., въ связи съ уже довольно давно напечатаннымъ трудомъ Тардье, даетъ возможность сдѣлать оцѣнку перемирія 11-го ноября. Какъ читатель увидитъ, послѣднее, вопреки распространенному мнѣнію о его преждевременности и импровизированности и вообще необходимости продолжать военныя дѣйствія до вступленія въ Берлинъ, включительно, было вполнѣ своевременнымъ и являлось логическимъ актомъ, вытекавшимъ изъ всей совокупности военно - политическихъ факторовъ даннаго момента.

Ни Клемансо, ни маршалъ Фошъ, показавшіе, кстати сказать, въ данномъ вопросѣ полное единодушіе, не виноваты въ томъ, что впослѣдствіи благопріятная для Антанты обстановка обезвреженной Германіи — обстановка, которую создалъ Фошъ на поляхъ сраженій и увѣнчалъ мудрымъ перемиріемъ, была искалѣчена не военнымъ элементомъ.

Истинное положеніе дѣлъ было слѣдующее.

Въ первыхъ числахъ ноября 1918 года военныя дѣйствія еще продолжались съ громадной интенсивностью. Тѣснимая съ іюля мѣсяца и дѣйствительно вытѣсненная къ ноябрю изъ Франціи и большей части Бельгіи германская армія дралась, несмотря на рядъ понесенныхъ пораженій, еще очень упорно, искусно цѣпляясь за всѣ попутные рубежи, но понятно, устала и израсходовала всѣ резервы. Союзники также измучились и понесли большой уронъ. Заготовленные лѣтомъ 1918 г. колоссальные запасы снарядовъ значительно поуменьшились. Несмотря на очень широкую и глубокую развѣдку Антанты, никакихъ опредѣленныхъ свѣдѣній о близкой возможности революціи въ Германіи не имѣлось. Однако, превосходство въ силахъ и средствахъ Антанты было настолько велико, что, продолжая непрерывно наступать и откидывать центръ и правые фланги германцевъ, Фошъ нашелъ возможность еще сосредоточить противъ стыка ихъ лѣваго крыла съ центромъ, въ Лотарингіи, 36 дивизій съ сильнѣйшей артиллеріей, которые должны были атаковать между 15-мъ и 20-мъ ноября въ сѣверо-восточномъ направленіи и обойдя Мецъ, выйти въ глубокій тылъ противника на его сообщенія съ базой — Германіей.

Этому удару тяжеловѣснаго молота германцы могли противопоставить только шесть слабыхъ дивизій. Результаты будущей операціи были ясны — германской арміи грозило стратегическое окруженіе. Гинденбургъ и Людендорфъ съ октября уже, видя, съ какой быстротой таютъ ихъ послѣдніе резервы, предвидѣли подобную катастрофическую эвентуальность и побудили германское правительство начать подготавливать себѣ черезъ президента Вильсона путь къ миру и первому къ нему этапу — перемирію.

Во французской главной квартирѣ допускали съ октября вѣроятность начатія еще до зимы, по иниціативѣ противника, переговоровъ о перемиріи и соотвѣтственно намѣчали главные штрихи, въ которыхъ оно должно вылиться. Маршалъ Фошъ, хотя и не сомнѣвался въ благопріятномъ исходѣ своей рѣшительной операціи въ Лотарингіи, однако допускалъ, что она обойдется одной только Франціи, принимая во вниманіе упорство германцевъ, не менѣе 50 - 100.000 убитыми, не считая еще урона союзниковъ. Эти цифры побуждали его въ принципѣ, если реально станетъ на очередь вопросъ о прекращеніи военныхъ дѣйствій и окажется возможнымъ получить отъ Германіи достаточныя гарантіи, охотно согласиться на соотвѣтствующее перемиріе. Другой авторитетъ, маршалъ Жоффръ, хотя и находившійся не у дѣла, но мнѣніе котораго очень цѣнилось и популярность котораго была очень велика, полагалъ въ то время германскую армію еще способной оказать энергичнѣйшее сопротивленіе и не являлся вообще сторонникомъ навязыванія германскому народу слишкомъ крутыхъ, унизительныхъ для его самолюбія условій. Союзные главнокомандующіе, отчасти подъ вліяніемъ своихъ правительствъ, отчасти подъ впечатлѣніемъ усталости своихъ войскъ и понесенныхъ крупныхъ потерь, опасались, что очень тяжелыя условія вызовутъ реакцію у противника и затянутъ войну.

Итакъ, военно-политическая и психологическая обстановка, при которой начались по иниціативѣ германцевъ 8-го ноября переговоры о перемиріи,

была крайне сложна. Переговоры эти были проведены Фошемъ съ большой твердостью и свойственной ему опредѣленностью. Онъ сразу поставилъ обдуманныя имъ заранѣе условія, а именно, потребовалъ ряда обезпечивающихъ территоріальныхъ гарантій, достигаемыхъ послѣдовательнымъ очищеніемъ германской арміей всѣхъ территорій, включительно до Рейна — этого естественнаго оборонительнаго рубежа — и передачи арміямъ Антанты 5000 орудій (примѣрно, 25 проц. германской артиллеріи), 3000 пулеметовъ, 3000 минометовъ, 5000 паровозовъ, 150.000 вагоновъ, 2000 аэроплановъ и 10.000 грузовиковъ. Къ этому надо прибавить еще принятіе мѣръ, парализующихъ германскій флотъ, до частичной передачи его Антантѣ, включительно.

Перечисленныя условія были вполнѣ раціональны. Не ударяя по самолюбію храбро сражавшейся германской арміи и не отнимая у нея всего ея оружія и техническихъ средствъ, они тѣмъ не менѣе достаточно захватывали всѣ разновидности техническаго оборудованія, достаточно ослабляли живую силу и мѣшали ей продолжать оказывать дѣйствительное сопротивленіе. Съ этой точки зрѣнія перемиріе 11-го ноября крайне поучительно и является примѣромъ согласованности политики и стратегіи въ крайне сложной коалиціонной обстановкѣ (не надо забывать, что самая могущественная въ этотъ періодъ держава Согласія — Соединенные Штаты — не склонна была переносить военныя дѣйствія по ту сторону Рейна). Наконецъ, объективное изслѣдованіе зарожденія и заключенія перемирія подтверждаетъ, что германская армія не погибла отъ удара революціоннаго ножа въ спину, какъ утверждаютъ германцы, а обратно, революція въ Германіи была слѣдствіемъ быстраго паденія моральнаго уровня всей націи подъ вліяніемъ неудачъ послѣднихъ четырехъ мѣсяцевъ войны, смѣнившихъ четырехлѣтній періодъ безспорныхъ крупныхъ успѣховъ на всѣхъ фронтахъ.

А. Н. Виноградскій.

Австро-Венгрія въ Великую войну.

Австрійскій Военный Архивъ любезно подѣлился съ пишущимъ эти строки нѣкоторыми очень интересными данными по поводу участія Двуединой Монархіи въ Великой Войнѣ.

I.

Мобилизовано было за весь періодъ военныхъ дѣйствій съ 1914 по 1918 г.г. 7.500.000 чел., что составляетъ примѣрно 14.5 проц. населенія Австро-Венгріи. Въ августѣ 1914 г. австро-венгерская армія выступила въ походъ въ составѣ 1.080 батальоновъ, 456 эскадроновъ, 532 батарей и 160 инж. ротъ — всего 1.000.000 штыковъ, 69.000 сабель — 1.250.000 бойцовъ, считая съ артиллеристами, при 2.700 орудіяхъ и 1.800 пулеметахъ (какъ на русскомъ, такъ и на сербскомъ фронтахъ).

Къ концу войны количество батальоновъ увеличилось, но численность бойцовъ стала рѣзко понижаться. Въ октябрѣ 1918 г. въ австро-венгерскихъ арміяхъ въ Россіи, Италіи, на Балканахъ и во Франціи считалось на 2.635.500 ѣдоковъ всего 896.000 бойцовъ: 475.000 штыковъ, 7.587 сабель — остальное артиллеристы и инж. войска, при 8.037 орудіяхъ, 15.000 пулеметахъ и 3.038 минометахъ. Въ кавалерійскихъ дивизіяхъ лишь одинъ эскадронъ остался при коняхъ — остальные превращены въ пѣшихъ егерей.

Сравнивая цифры 1918 года съ таковыми же 1914-го, мы видимъ всю эволюцію австро-венгерской арміи. Пѣхота сократилась болѣе чѣмъ въ 1½ раза (въ 1914 г. — 80 проц. общаго количества бойцовъ, въ 1918 г. — 52 8 проц.), кавалерія — въ 7 разъ (въ 1914 г. — 5.5 проц. — въ 1918 г. — 0.8 проц.), зато личный составъ артиллеріи и техническихъ войскъ увеличился въ 3 съ лишнимъ раза (14.5 проц. и 46.4 проц.), количество орудій — въ 3 раза, пулеметовъ — въ 8 разъ*). На одного бойца на фронтѣ приходилось 2 «ѣдока» въ тылу (какъ у насъ въ 1916-17 г.г. — во Франціи и Германіи соотношеніе между фронтомъ и тыломъ было обратное).

II.

По оффиціальнымъ сообщеніямъ въ рядахъ австро-венгерской арміи погибло 1.096.000 человѣкъ.

Изъ этого числа, 60 проц. приходится на долю убитыхъ и скончавшихся отъ ранъ — 660.000 чел. Кромѣ того, 191.000 пропало безъ вѣсти и не вернулось къ 1924 г. — всѣ они (или почти всѣ) — должны быть тоже отнесены къ убитымъ. Остальные — 245.000 — умерли отъ болѣзней и всякаго рода лишеній.

Въ лазаретахъ за всю войну на излеченіи находилось 4.150.000 чел., но въ это число засчитаны и больные. Принимая для раненыхъ въ бояхъ то же отношеніе 60 проц., что было указано для убитыхъ въ общей цифрѣ «погибшихъ» — мы получимъ всего 2.490.000 раненыхъ, что подтверждается и австрійскимъ Архивомъ (д-ръ Керхнаве), указывающемъ, что въ среднемъ на одного убитаго приходится 3-3½ раненыхъ*).

Плѣнныхъ показано 1.460.000 (въ томъ числѣ 10.000 офицеровъ), причемъ въ это число уже засчитано 350.000, интернированныхъ въ Италіи въ ноябрѣ 1918 г., согласно условіямъ перемирія.

Мы полагаемъ, что число плѣнныхъ австрійцевъ не соотвѣтствуетъ дѣйствительности и пріуменьшено по крайней мѣрѣ на 25 проц. При самомъ осто-

*) Въ 1914 г. на 10.000 пѣхотинцевъ приходилось 690 всадниковъ, 27 орудій, 18 пулеметовъ, а въ 1918 г. — 160 кавалеристовъ, 168 орудій, 316 пулеметовъ.

*) Изъ выздоравливавшихъ — 85 проц. годились снова въ строй, 10 проц. теряли часть трудоспособности, 5 проц. — инвалиды.

рожномъ, «скупомъ» подсчетѣ, мы видимъ, что нашей Арміей за три года войны было захвачено по меньшей мѣрѣ 1.300.000 - 1.350.000 австро-венгерцевъ. Въ частности однихъ офицеровъ было захвачено въ Перемышлѣ 2.050, а въ 1916 г., съ 5-го іюня по 5 сентября, арміи юго-западнаго фронта захватили 7.000 офицеровъ. Между тѣмъ австрійцы показываютъ общее число своихъ плѣнныхъ офицеровъ, какъ въ Россіи, такъ и въ Италіи и въ Сербіи — всего 10.000 чел. Это заставляетъ насъ предполагать, что число плѣнныхъ офицеровъ въ дѣйствительности должно было быть въ 1½ раза больше.

Австрійскій Архивъ напоминаетъ намъ, что изъ всей массы плѣнныхъ, строевые чины составляли всего лишь около 50 проц. общаго количества, а главную массу составили всякаго рода нестроевые. То же самое относится и къ русскимъ плѣннымъ.

Итакъ, по даннымъ австрійскаго Архива, общій уронъ австро - венгерскихъ силъ въ минувшую войну составилъ:

Убитыхъ и умершихъ отъ ранъ — 660.000, пропавшихъ безъ вѣсти — 191.000, раненыхъ — 2.490.000 плѣнныхъ — 1.460.000. Всего боевыя потери — 4.801.000 чел. (изъ коихъ «кровавыя потери» — 69.6 проц., плѣнные — 30.4 проц.).

Больныхъ было 1.905.000, изъ коихъ 245.000 умерло (12.5 проц., что является очень высокой смертностью, но отчасти объясняется истощеніемъ войскъ, сильно недоѣдавшихъ, отвратительными гигіеничными условіями Балканскаго фронта «испанскимъ гриппомъ» и т. д.).

Если принять во вниманіе увеличеніе смертности гражданскаго населенія, особенно дѣтей, сокращеніе рождаемости и т. д., то можно заключить, что война обошлась Австро - Венгріи въ 4.920.000 чел. — безъ малаго пять милліоновъ жизней.

А. К.

Подготовка „марксистскихъ солдатъ“

Газеты въ свое время сообщали приказъ Реввоенсовѣта по личному составу красной арміи, которымъ рядъ молодыхъ красныхъ командировъ на высшихъ должностяхъ назначались старшими руководителями Военной Академіи. То была смѣна старымъ военнымъ спеціалистамъ, непригоднымъ для проведенія въ жизнь новыхъ методовъ воспитанія и обученія.

Марксистская основа изученія военной исторіи, лежащая въ корнѣ новыхъ методовъ, заключается въ томъ, что найти закономѣрность и смыслъ военной исторіи можно лишь, исходя не только изъ внутренней логики военнаго дѣла, но и изъ служебной роли войны, какъ борьбы націй и классовъ, какъ производной функціи экономики и политики.

О томъ, какъ проводятся въ жизнь эти новые «методы» боевой подготовки говорятъ даже въ намордникѣ цензуры ГПУ совѣтскія газеты и журналы.

Недавно приводились прелюбопытныя выдержки изъ сужденія ряда слушателей Военно-политическихъ курсовъ, гдѣ особо отобранные «комвзводы» и политруки готовятся къ воспитанію «марксистскихъ солдатъ».

«Мы слушали линію преподавателя, на кого равняться на отступающихъ или на успѣваемыхъ, и взяли въ общемъ и цѣломъ вѣрно».

Этотъ перлъ взятъ изъ рѣчи секретаря ячейки комзвода, но еще лучше цвѣты краснорѣчія стараго политрука, окончившаго «блестяще» курсы.

«Выясняются у насъ еще такіе случаи, которые еще ни разу не были въ кино по разнымъ семейнымъ обстоятельствамъ».

Инспектирующій «членъ Штадива» обнаружилъ столь же красочный примѣръ воплощенія новыхъ «методовъ» групповодомъ. Послѣ бесѣды съ красноармейцами на тему: «СССР отечество трудящихся и угнетенныхъ всего міра» слушателямъ было приказано записать и заучить слѣдующій выводъ.

«Побѣда трудящихся въ Россіи надъ самодержавіемъ явилась побѣдой оплота міровой реакціи».

Оказалось, что злосчастный групповодъ слегка напуталъ, и пропустилъ «надъ» стоявшее въ инструкціи предъ «оплотомъ».

Не отстаютъ по стилю и приказы:

«Всѣмъ комротамъ и политрукамъ обезпечить нежелательныя отношенія мѣстнаго населенія къ намъ и искоренить въ общемъ и цѣломъ»...

Въ очередномъ отчетѣ ПУР-а на 1928 годъ, дающемъ сводку успѣховъ политграмоты, проведеніе въ жизнь новыхъ «методовъ», иллюстрируется еще болѣе анекдотическими примѣрами.

На вопросъ групповода о томъ, какой политики придерживается оппозиція, красноармейская аудиторія упорно молчитъ, пока не получаетъ слѣдующее разъясненіе: «Прямо — противуположной».

«Руководящая роль партіи» пояснялась другимъ воспитателемъ красноармейцевъ не менѣе убѣдительно и отчетливо:

«Мы довѣряемъ кучкѣ, группѣ людей. Вотъ она и правитъ нами».

Предполагается, что всѣ бесѣды заносятся красармейцами въ особыя «тетради политграмоты», но инспектирующіе посланцы ПУР-а съ горечью говорятъ о томъ, что рѣдкая тетрадь сохраняетъ больше 1-2 страницъ.

Остальныя исчезаютъ по словамъ отчета — «на письма домой и другія надобности».

Объ итогахъ столь живописныхъ бесѣдъ говорилось на послѣднемъ съѣздѣ начальниковъ агитаціонныхъ отдѣловъ при арміи и флотѣ, причемъ выяснилось, что красноармеецъ не только не желаетъ войны, но и вообще не понимаетъ ни смысла ни задачъ будущей войны. Спеціальная анкета показала, что на вопросъ, что такое СССР правильно отвѣтили только 46,3 проц. На вопросъ, кто такіе меньшевики и эсеры — правильно отвѣтили только 17,5 проц.. Могли сказать, кто такіе «соглашатели» — 6,3 проц., а ненавистные большевистскимъ аги-

таторамъ помѣщики оказались «попятными» лишь 1/5.

Въ результатѣ печальныхъ выводовъ съѣзда политическихъ воспитателей было приказано «измѣнить существующій характеръ агитаціонно-пропагандистской работы въ арміи, приблизивъ ее къ жизни.

Доклады политруковъ изъ округовъ показали, что «весь организмъ арміи проѣденъ нездоровыми настроеніями, занесенными деревенскимъ молодняком». Это столкновеніе жизни съ политграмотой, столь «своеобразно» проводимой весьма любопытно проявилось въ «скандалѣ» съ 73 кавалерійскимъ полкомъ въ которомъ весь младшій комсоставъ оказался «во власти нездоровыхъ теченій». Комзводъ Кожановскій «верховодилъ» и велъ пропаганду въ... пользу сложенія съ крестьянъ увеличенныхъ налоговъ, освобожденія отъ конфискаціи «излишковъ хлѣба и т. д.». Такія же «теченія» и такая же «агитація», пользующаяся успѣхомъ о которомъ и не снилось злосчастнымъ «групповодамъ» имѣли мѣсто и въ 1-мъ химическомъ полку.

Красноармейская масса не трудилась даже постигнуть, что такое «соглашатель», но ей были кровно понятны и близки слѣдующія заявленія одного изъ «верховодовъ» на главномъ химическомъ полигонѣ:

«Согласенъ съ необходимостью борьбы съ правой опасностью, но былъ въ деревнѣ, насмотрѣлся и думаю, что кое-что надо въ политикѣ пересмотрѣть. Считаю, что важнѣе для насъ, чтобы сегодня было все — и товаръ и хлѣбъ, чѣмъ то, что сулятъ завтра».

Посланный для «чистки арміи» Бубновъ приказомъ предписалъ усилить борьбу съ «крестьянскими настроеніями». Въ видѣ мѣры той же борьбы «съ кулацкими и мелко - буржуазными настроеніями», ПУР отдалъ распоряженіе о томъ, чтобы въ полковыя школы принимались только коммунисты и надежные комсомольцы.

Еще больше волненій вызвали итоги отчетовъ о насажденіи въ арміи «безбожія». По даннымъ особой анкеты 20 проц. заявили, что «можно вызвать дождь молебномъ» и многочисленные примѣры говорятъ о все ростущей религіозности среди красноармейцевъ.

Въ одной изъ территоріальныхъ дивизій на послѣдній сборъ явилось 80 проц. новобранцевъ съ крестами. Были пущены въ ходъ всѣ способы «безбожнаго воздѣйствія» но «жертвы фанатизма» примѣнились и спрятали кресты въ сундучишкахъ... до возвращенія въ деревню.

Красноармеецъ 134 полка Дьяченко и съ нимъ рядъ новобранцевъ заявили жалобу на то, что въ казармѣ не держатъ библіи. Въ 19-мъ стрѣлковомъ полку, послѣ энергичной антирелигіозной работы въ полковой школѣ ни одинъ курсантъ не вступилъ въ члены союза безбожниковъ.

Встревоженное начальство рѣшило «взять курсъ на привлеченіе комсомольцевъ къ антирелигіозной пропагандѣ», причемъ особое вниманіе обращено на активность въ періодъ между сборами.

Бездонная пропасть, отдѣляющая міровоззрѣніе вѣками связывавшее въ одно цѣлое хлѣбъ и Создателя, и «политграмоту» должна быть засыпана «безбожной работой» комсостава красной арміи. Недостаточно пояснять, что такое «соглашатель», «помѣщикъ» и другіе враги совласти, на очереди и расправа съ небомъ. И болѣе чѣмъ когда-либо любопытно присмотрѣться къ тому, что представляетъ теперь этотъ злополучный комсоставъ красной арміи.

А.

(Окончаніе слѣдуетъ).

ТАНЕНБЕРГЪ

Изданіе Германскаго Рейхсъ Архива. Составилъ маіоръ Шеферъ. Берлинъ 1926 г.

Трудъ этотъ представляетъ собою описаніе сраженія подъ Танненбергомъ и катастрофы нашей 2-й арміи генерала Самсонова (это печальное событіе извѣстно у насъ подъ названіемъ «сраженіе у Сольдау»). Рейхсъ Архивъ выпустилъ уже много выпусковъ описаній отдѣльныхъ сраженій Великой войны. Маіоръ Шеферъ излагаетъ здѣсь весьма подробно операціи VIII-й германской арміи въ періодъ 25-31 августа н. ст. и приводитъ много цифровыхъ данныхъ. Русскіе потери онъ опредѣляетъ примѣрно въ 120.000 человѣкъ, изъ коихъ 92.000 плѣнныхъ, германскіе — всего 13.000. Наибольшія потери съ германской стороны понесъ XX арм. корпусъ — 5.500 чел., наибольшій успѣхъ выпалъ на долю I-го арм. к-са (ген. Франсуа), захватившаго 66.000 плѣнныхъ, т. е. 70 проц. общаго количества.

Въ поученіе грядущимъ поколѣніямъ германской молодежи, книга составлена въ высоко-хвалебномъ тонѣ и по извѣстному рецепту — «Jeder Shuss – ein Russ» Маіоръ Шеферъ въ своемъ руссофобствѣ не брезгуетъ и примѣсью чистѣйшаго вымысла. Русскія силы онъ опредѣляетъ въ «180 батальоновъ и 180.000 штыковъ», тогда какъ на самомъ дѣлѣ (если ужъ считать на баталіоны) — ихъ было всего 144 баталіона и 130.000 штыковъ. Далѣе, онъ совершенно умалчиваетъ о двойномъ германскомъ превосходствѣ въ артиллеріи. Все это лишаетъ цѣнности выводы г-на Шефера.

Въ числѣ фотографій помѣщены двѣ: «Какъ они (т. е. русскіе — **А. К.**) прятались», гдѣ представлены обыкновенныя, наскоро вырытыя нашей пѣхотой, укрытія и «Какъ выглядѣло тамъ, гдѣ они побывали». Представлена внутренность совершенно опустошеннаго нѣмецкаго дома. Ну, а какъ выглядѣла лувенская библіотека послѣ визита культуртрегеровъ въ остроконечныхъ каскахъ.

Весьма безвкусными являются виньетки въ началѣ каждой главы, гдѣ русскія войска представлены досужимъ рисовальщикомъ какими то дикарями съ острововъ Фиджи. Это сообщаетъ всей книгѣ лубочный характеръ.

А. К.

Освобожденіе Риги отъ большевиковъ въ 1919 г.

22 мая сего года исполнилось десять лѣтъ со дня освобожденія гор. Риги отъ большевиковъ. Удалось это освобожденіе благодаря совмѣстной боевой работѣ добровольческихъ частей балтійцевъ, латышей, германцевъ и русскихъ, объединившихся для этой цѣли. Добровольческія части занимали въ это время позицію въ направленіи съ сѣвера на югъ отъ Рижскаго залива до литовской границы южнѣе г. Бауска по лѣвому (западному) берегу рѣки Курляндская Аа, имѣя на восточномъ берегу два тэтъ-де-пона; у Митавы и сѣвернѣе у Кальнецѣма. Большевики стояли въ Тирульскихъ болотахъ, хорошо памятныхъ изъ боевъ 12-ой арміи во время великой войны. Начиная съ 18 мая большевики перешли къ активнымъ наступательнымъ дѣйствіямъ, стараясь съ одной стороны опрокинуть правый флангъ у Литовской границы, а съ другой стороны пытаясь ликвидировать нашу предмостную позицію у Кальнецѣма. Оборонялась эта позиція какъ разъ ливенскимъ русскимъ добровольческимъ отрядомъ и здѣсь въ тяжелыхъ бояхъ русскимъ удалось ликвидировать нѣсколько серьезныхъ аттакъ красныхъ, подготовивъ такимъ образомъ возможность бѣлымъ перейти во внезапное наступленіе въ ночь съ 21 на 22 мая. Наступленіе повелъ ударный батальонъ балтійскаго ландесвера, поддержанный справа желѣзной дивизіей германцевъ, а слѣва объединенными русскими и латышскими добровольческими частями. Прорывъ фронта и налетъ на рижскіе городскіе мосты удались и ударный батальонъ ворвался въ городъ. Паника большевиковъ была неописуема, такъ какъ жизнь въ этотъ день протекала до полудня нормально и жители узнали о приближеніи бѣлыхъ только, услышавъ гулъ боя у мостовъ. Въ 5 часовъ дня въ городъ вошелъ подъ звуки русскихъ пѣсенъ и съ развернутымъ трехцвѣтнымъ флагомъ русскій отрядъ и, не останавливаясь въ центрѣ города, перешелъ на сѣверныя окраины, которыя до ночи очистилъ отъ большевиковъ.

Захвачено было болѣе 3.000 плѣнныхъ и богатая военная добыча, въ томъ числѣ исправный броневикъ, который будучи переименованъ въ «Россію» принялъ участіе во всѣхъ бояхъ подъ Петроградомъ.

На слѣдующій день часть отряда подъ командою кап. Дыдорова очистила правый берегъ Двины до взморья, захватила тяжелыя орудія и много плѣнныхъ и, переправившись на буксирахъ черезъ Двину очистка отъ красныхъ Усть - Двинскую крѣпость. Уже 24 мая отрядъ въ полномъ составѣ покинулъ Ригу и, преслѣдуя большевиковъ въ лѣсной мѣстности, въ 20 верстахъ восточнѣе Риги имѣлъ тяжелый бой съ большими потерями около Бѣлаго озера. Это былъ послѣдній бой на Латвійской территоріи передъ отправкою отряда на Нарвскій фронтъ. Положеніе овобожденной Риги было этимъ боемъ обезпечено.

Пораженіе красныхъ подъ Ригою было весьма тяжелымъ ударомъ для большевиковъ. Они потеряли обширную область съ первоклассной гаванью и были отрѣзаны отъ Западной Европы новосозданнымъ буфернымъ государствомъ — Латвіей. Опасность большевицкой угрозы Германіи и Западной Европѣ была устранена этой побѣдою. Для дальнѣйшей борьбы на русской территоріи эта побѣда по общему плану должна была сыграть рѣшающую роль, такъ какъ Латвія, соединенная хорошею сѣтью желѣзныхъ дорогъ съ Германіей и Польшей, гдѣ находился неизсякаемый запасъ живой силы въ военноплѣнныхъ и концентраціонныхъ лагеряхъ, могла стать наивыгоднѣйшимъ плацдармомъ для снабженія Сѣверо - Западной Арміи генерала Родзянко и дать возможность усилить правый флангъ фронта генерала Юденича, обезпечивъ ему продвиженіе въ направленіи Петрограда. Приведенію въ исполненіе этого плана помѣшала возникшая междуусобная война на Латвійской территоріи, которой англійское высшее командованіе воспользовалось какъ предлогомъ переброски русскихъ силъ морскимъ путемъ на Нарвскій фронтъ. Этимъ нарушена была вся тщательно подготовленная система полученія пополненій и снабженія по желѣзной дорогѣ непосредственно изъ Западной Европы и Сѣверо - Западная Армія оставлена въ невыгодномъ положеніи наступать, не имѣя въ тылу ничего кромѣ морскихъ сообщеній, находившихся всецѣло въ рукахъ англичанъ.

Св. Князь А. П. Ливенъ

Несмотря на это надо признать, что въ общей борьбѣ съ третьимъ Интернаціоналомъ побѣда подъ Ригою событіе весьма знаменательное и, будемъ надѣяться, является лишь этапомъ на пути окончательнаго низверженія большевицкаго владычества надъ необъятной территоріей бывшей Россійской Имперіи.

Кн. А. Ливенъ.

ИСТОРІИ РОССІЙСКИХЪ ПОЛКОВЪ

11-ый ГУСАРСКІЙ ИЗЮМСКІЙ ГЕНЕРАЛА ДОРОХОВА ПОЛКЪ

«Дѣянія предковъ — назиданье потомству».

Изюмскій гусарскій Генерала Дорохова полкъ является однимъ изъ старѣйшихъ полковъ славной Россійской арміи.

Въ **1651 году** указомъ **Царя Алексѣя Михайловича** учрежденъ былъ **Изюмскій слободской казачій полкъ**, изъ котораго впослѣдствіи и былъ образованъ Изюмскій гусарскій, имѣющій старшинство **съ 27 іюня 1651 года.** (Полковой праздникъ 9-го мая стараго стиля).

Имѣя постоянныя столкновенія съ турками, Изюмцы въ **1695 году** овладѣли рядомъ крѣпостей **на Днѣпрѣ.**

Въ **1698 году** полкъ сражался съ татарами у **Перекопа.**

Въ царствованье Императора **Петра Великаго** Изюмцы приняли участіе въ сраженіяхъ у **Лѣсной, Эрестфера и Гутельсгофа.**

Въ **1725 году** въ числѣ выборныхъ отъ всѣхъ слободскихъ казачьихъ полковъ Изюмцы были направлены противъ Дагестанскихъ татаръ и разрушили городъ **Тарки.**

Въ **турецкой войнѣ 1736-1739 г.г.** Изюмцы особенно отличились при **взятіи Перекопа,** гдѣ, въ чрезвычайно трудныхъ условіяхъ, штурмуя крѣпость, взбирались на валы ея съ помощью своихъ пикъ и, опрокинувъ турокъ, овладѣли Перекопомъ.

Царь Алексѣй Михайловичъ

Въ **семилѣтней войнѣ** въ сраженіи при **Гроссъ-Егерндорфѣ** слобожане приняли на себя ударъ конницы Фридриха Великаго и, несмотря на то, что были два раза опрокинуты ею, съ прибытіемъ подкрѣпленій атаковали пруссаковъ и обратили ихъ въ бѣгство.

Въ царствованіе Императрицы **Екатерины Великой** полкъ въ **1765 году** былъ переформированъ **въ гусарскій.**

Графъ Румянцевъ, осматривая въ **1768 г.** многіе полки на Украинѣ, первенство передъ всѣми отдалъ Изюмцамъ, и этотъ лестный отзывъ Изюмцы блестяще оправдали въ Суворовскихъ войнахъ.

За участіе въ первой Турецкой войнѣ полкъ уже имѣлъ въ своей средѣ 3-хъ георгіевскихъ кавалеровъ.

Во время **Пугачевскаго бунта (1773-1774)** Изюмцы участвовали при **взятіи Оренбурга и крѣпости Татищевой.**

Въ **1783 году** полкъ былъ названъ **Изюмскимъ полкомъ Украинской конницы,** а затѣмъ **(1784 г.) Изюмскимъ легко-конкымъ.**

Во **второй турецкой** войнѣ Изюмцы участвовали во взятіи Суворовымъ крѣпости **Измаила (11 декабря 1790 г.).**

По окончаніи войны полкъ былъ направленъ **въ Польшу.**

Рядъ блестящихъ атакъ противъ польскихъ мятежниковъ даетъ полку 3-хъ новыхъ георгіевскихъ кавалеровъ.

Необходимо отмѣтить, что въ этотъ періодъ въ полку служилъ въ чинѣ секундъ маіора, будущій фельдмаршалъ князь Барклай-де-Толли, а Изюмскимъ полкомъ командовалъ съ 1785 по 1794 г.г. будущій герой Отечественной войны графъ Бенигсенъ. Оба, какъ извѣстно, кавалеры ордена Св. Георгія Побѣдоносца 1-й степени.

Въ царствованіе **Императора Павла I** полкъ за 4 года 7 разъ мѣнялъ свое названіе и былъ **вновь переименованъ въ Изюмскій гусарскій въ началѣ Царствованія Императора Александра I.**

Участіе Изюмцевъ въ **Наполе-**

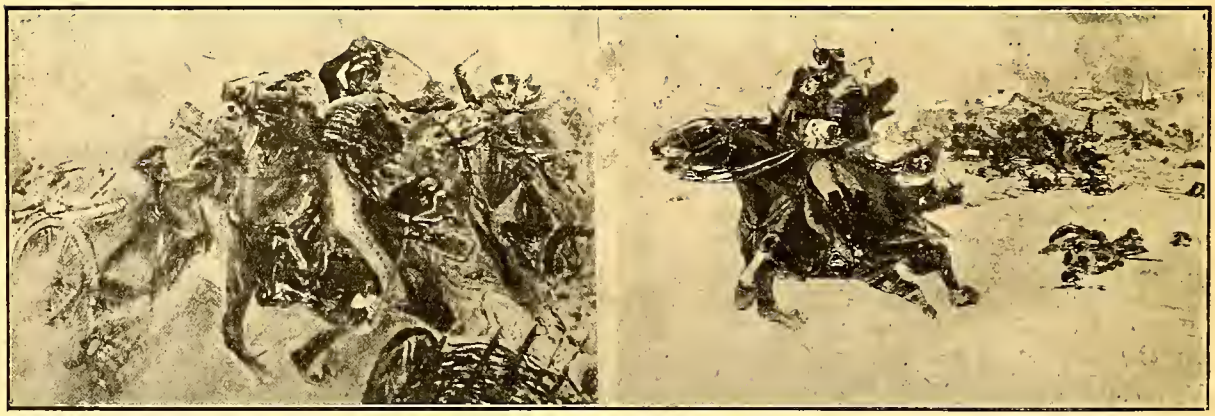

Вахмистръ Иванъ Левбергъ 16 сент. 1813 года подъ Касселемъ врывается на непріятельскую батарею.

Унтеръ - офицеръ Сергѣй Дудышковъ 27 янв. 1807 года спасаетъ раненаго Барклай-де-Толли при Прейсишъ-Эйлау.

Изюмцы въ 1812 году

оковскихъ войнахъ по обилію боевыхъ столкновеній съ врагомъ и по числу боевыхъ наградъ полученныхъ, какъ отдѣльными чинами, такъ и пожалованныхъ полку, составляетъ блестящія страницы полковой исторіи.

Въ эти годы полкомъ командовалъ славный **Генералъ Дороховъ,** имя котораго Изюмцы носятъ и понынѣ.

Блестящіе подвиги Изюмцевъ **въ войнѣ 1805-1807 г.** дали полку 17 георгіевскихъ трубъ съ надписью «Изюмскому полку за оказанную храбрость въ 1807 г. противъ французовъ».

Изъ многихъ подвиговъ этой войны необходимо отмѣтить спасенье подъ Прейсишь - Эйлау будущаго командующаго арміей и фельдмаршала Барклай-де-Толли унтеръ-офицеромъ полка **Сергѣемъ Дудышкоеымъ.**

Въ отечественную войну Изюмцы безпрерывно дрались съ французами, находясь при отступленіи арміи постоянно въ арьергардѣ, а при наступленіи — въ авангардѣ.

Нѣсколько блистательныхъ атакъ полкъ совершилъ **подъ Смоленскомъ,** изрубивъ 2 пѣхотныхъ полка и опрокинувъ 2 кавалерійскія колонны.

Раненый въ этомъ бою въ руку Генералъ Дороховъ не оставилъ строя, сказавъ: «стоитъ-ли думать о рукѣ, когда надобно грудью отстаивать отечество».

24 августа Изюмцы совершили лихую атаку **у Шевардинскаго** редута, изрубивъ итальянскихъ конно-егерей.

Въ **Бородинскомъ сраженіи Изюмцы,** въ составѣ корпуса Генерала Корфа, нѣсколько разъ бросались въ атаку и объ участіи въ этой битвѣ лучше словъ свидѣтельствуютъ потери полка: 120 убитыхъ и 100 раненыхъ.

11 октября 4 эскадрона Изюмцевъ, въ составѣ отряда Винценгеродэ, **первыми вступили въ Москву.**

20 ноября Изюмцы, идя въ авангардѣ **настигли баварскій корпусъ** и взяли въ плѣнъ 26 офицеровъ и 1000 нижнихъ чиновъ.

Въ **1813 году, 8-го февраля** Изюмцы внезапно появились **подъ Берликомъ** и ворвались въ городъ, занятый въ то время французами.

Полковой штандартъ

21-го марта блестящая атака у **Люнебурга,** занятаго Маршаломъ Мораномъ — французы разбиты на голову.

18 мая подъ **Гальберштатомъ** эскадронъ Изюмцевъ беретъ непріятельскую батарею.

Шефъ полка генералъ И. С. Дороховъ

Изюмцы въ 1912 году

Въ **сентябрѣ мѣсяцѣ** Изюмскій полкъ, въ составѣ отряда Чернышева, участвуетъ въ **набѣгѣ на Кассель.**

Въ **1814 году,** когда 10.000-ая масса французской конницы была брошена **у Сенъ-Дизье** на русскій отрядъ и обрушилась на казаковъ, командиръ Изюмцевъ, **полк. графъ Долонъ,** посылаетъ на правое крыло подполковника Лошкарева, а самъ съ двумя эскадронами обрушивается на центръ. Изюмцы опрокидываютъ знаменитыхъ конно - егерей старой гвардіи Наполеона.

Изрубленный подполковникъ Лошкаревъ былъ подобранъ на полѣ сраженія французами и, когда о его геройской атакѣ стало извѣстно Наполеону, послѣдній, желая выразить уваженіе его отвагѣ, послалъ своего генерала справиться о его здоровьи.

За сраженіе у Сенъ - Дизье полкъ награжденъ былъ знаками на кивера съ надписью **«За отличіе».**

За участіе въ отечественной войнѣ полку пожалованъ былъ **Георгіевскій штандартъ съ надписью: «За отличіе при пораженіи и изгнаніи непріятеля изъ предѣловъ Россіи въ 1812 году».**

Далѣе Изюмцы принимали участіе **въ турецкой войнѣ 1828 года, въ войнѣ съ Польшей 1831 году, въ Венгерскомъ походѣ 1849 года, въ войнѣ 1853-54 г. и въ войнѣ 1877 года,** за участіе въ которой были пожалованы штабъ и оберъ офицерамъ **снуры на венгерки гвардейскаго образца,** а гусарамъ унтеръ-офицерамъ звасарамъ унтеръ офицерскаго званія **гвардейскія нашивки желтой тесьмы.**

Въ **1882 году** полкъ былъ **переименованъ въ 33-й драгунскій.**

Въ **1888 году** полкъ именовался: **Его Величества Императора германскаго, короля прусскаго Фрид-**

риха III, а съ 8-го іюля 1888 года по 1914-й: Его Королевскаго Высочества Принца Генриха Прусскаго.

6-го декабря 1907 года полкъ изъ драгунскаго переименованъ въ гусарскій, а въ 1912 году возвращена ему историческая форма эпохи Отечественной войны, и къ названію полка прибавлено имя Генерала Дорохова.

Въ Великой войнѣ 1914-1917 года Изюмцы показали себя достойными носителями завѣтовъ и боевой славы своихъ предковъ.

Первыми блестящими дѣлами Изюмцевъ были: захватъ въ самомъ началѣ войны 6-го взводами цѣликомъ эскадрона венгерскихъ гусаръ (9-го гонведнаго полка) и атака венгерцевъ же у Каміонки Струмиловой, когда Изюмцы, по примѣру командира перваго эскадрона Ротмистра Криворучки бросились на выручку 18-й и 19-й конныхъ батарей, атакованныхъ венгерскими гусарами, благодаря чему батареи были спасены.

Какъ во время Отечественной войны 1812 года, такъ и въ эту войну Изюмцы были при наступленіи — въ авангардѣ, а при отступленіи — въ арьергардѣ, стойко сдерживая натискъ противника и прикрывая собой отходящія части. Особенно памятны Изюмцамъ бои въ восточной Галиціи у Драгомысля и Потылича.

Во время отступленія изъ Галиціи въ 1915 году совершенно исключительное по лихости дѣло совершилъ Поручикъ Курдюковъ: возвращаясь изъ разъѣзда съ 8-ю гусарами онъ замѣтилъ

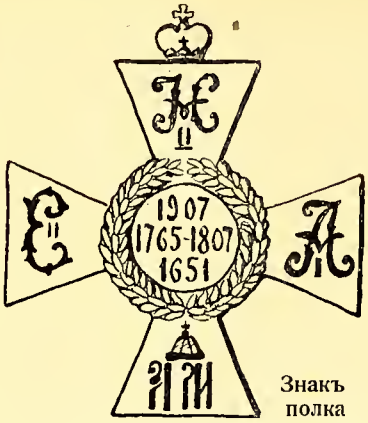

Знакъ полка

гвардейскій батальонъ баварцевъ, густыми цѣпями двигающійся въ направленіи окоповъ нашихъ пластуновъ, къ этому времени разстрѣлявшихъ свои патроны. Подойдя скрытно къ флангу наступающаго противника, Поручикъ Курдюковъ бросился на его цѣпи, привелъ ихъ въ замѣшательство и преслѣдовалъ ихъ вмѣстѣ съ ободренными пластунами.

Въ періодъ дѣйствій полка въ Полѣсіи Изюмцы совершили рядъ блестящихъ атакъ и захватили множество плѣнныхъ. За блестящій успѣхъ въ бою 4-го октября 1915 года части коннаго корпуса Генерала Вельяшева (бывшаго командира Изюмцевъ), въ составѣ котораго находился и Изюмскій гусарскій полкъ, удостоились Высочайшей благодарности (приказъ по 11 кавалерійской дивизіи № 148 отъ 7-го октября 1915 г.).

Изъ личныхъ подвиговъ чрезвычайно яркимъ является подвигъ Шт. ротмистра Крушинскаго. Въ Румыніи въ 1916 г. на высотахъ у Таркеусскаго монастыря, онъ, получивъ приказъ удерживать окопы во что бы то ни стало, долго отбивалъ атаки, и когда, поддерживаемый ураганнымъ огнемъ тяжелой артиллеріи наступающій противникъ (баварцы) приблизился къ окопамъ и бросился въ штыки, шт. рот. Крушинскій съ остатками гусаръ самъ выскочилъ навстрѣчу съ винтовкою въ рукахъ и погибъ, сраженный пулей.

Разразившаяся революція оборвала исторію полка.

Участвуя въ гражданской войнѣ въ рядахъ сводно - гусарскаго полка Изюмцы оставались тѣми же. Ихъ лихія конныя атаки неоднократно отмѣчены были приказомъ Главнокомандующаго.

Разновременно изъ Изюмскаго Гусарскаго полка были выдѣлены части на сформированіе нижеслѣдующихъ полковъ:

Въ 1803 г. Одесскаго гусарскаго полка (что нынѣ Лейбъ-Гвардіи Уланскій Его Величества, Лейбъ-Гвардіи Уланскій Ея Величества и Лейбъ-Гвардіи конно - гренадерскій полки).

Въ 1806 Гродненскаго гусарскаго (что нынѣ 6 гус. Клястицкій Генерала Кульнева полкъ и

Въ 1897 г. 54 драгунскаго Новомиргородскаго (что нынѣ 17 уланскій Новомиргородскій п.).

Нынѣ, кадръ Изюмскаго гусарскаго полка, тѣсно сплоченный у своего стараго штандарта, ждетъ того дня, когда многострадальная Родина призоветъ его на службу.

---

14 УЛАНСКІЙ ЯМБУРГСКІЙ Е. И. В. ВЕЛИКОЙ КНЯГИНИ МАРІИ АЛЕКСАНДРОВНЫ ПОЛКЪ

Къ 123-хъ лѣтней годовщинѣ

Ямбургскіе уланы сформированы августа 16 года 1806, изъ двухъ эскадроновъ, выдѣленныхъ изъ Оренбургскаго драгунскаго полка (старшинство 1771 года), дополненныхъ рекрутами въ городѣ Торжкѣ.

Первоначально Ямбургскій драгунскій полкъ, полковника Бука, состоялъ изъ 5-ти эскадроновъ, но вскорѣ былъ пополненъ еще полуэскадрономъ.

Декабря 17 года 1812 полкъ Высочайшимъ повелѣніемъ наименованъ былъ «Уланскимъ».

Марта 21 года 1833 полку былъ приданъ дивизіонъ упраздненнаго Арзамасскаго Конно - Егерскаго полка (старшинство 1775 года).

Іюля 25 года 1837 Высочайшимъ Указомъ Государя Императора Николая I, полкъ былъ наименованъ: «Уланскимъ Его Королевскаго Высочества Принца Фридриха Вюртембергскаго полкомъ».

Е. И. В. Великая Княгиня Марія Александровна

Марта 19 года 1857, Государемъ Императоромъ Александромъ II къ вышеуказанному названію было присоединено: «Ямбургскій».

Марта 27 года 1864 Государь Императоръ Александръ II наименовалъ полкъ 14 Уланскимъ Ямбургскимъ Его Королевскаго Высочества Принца Фридриха Вюртембергскаго полкомъ.

Іюля 22 года 1871, Государь Императоръ Александръ II соизволилъ назначить Шефомъ Ямбургскихъ Уланъ Августѣйшую Дочь Свою, Великую Княгиню Марію Александровну, Имя которой полкъ носитъ до сей поры.

Января 11 года 1874, въ списки полка былъ зачисленъ Августѣйшій Супругъ Шефа полка — Его Королевское Высочество Герцогъ Альфредъ Эдинбургскій.

Августа 18 года 1882, Государь Императоръ Александръ III переименовалъ полкъ въ 41 драгунскій Ямбургскій Ея И. В. Великой Княгини Маріи Александровны полкъ.

Декабря 6-го года 1907, въ день Тезоименства Государя Императора Николая II, Его Величеству угодно было наименовать полкъ «14 уланскимъ Ямбургскимъ Ея И. В. Великой Княгини Маріи

Александровны полкомъ», каковое наименованіе Ямбургскіе уланы сохраняютъ понынѣ.

Старшинство полка Высочайше повелѣно было считать **съ августа 16, года 1806.**

Въ день 100-лѣтняго юбилея полка, **августа 16 года 1906,** Ямбургскимъ уланамъ былъ пожалованъ штандартъ «простой» съ Александровскими юбилейными лентами съ надписью: **«1806-1906»,** каковая надпись воспроизведена и на полковомъ значкѣ, носящемъ иниціалы пяти Державныхъ Вождей за столѣтнее существованіе полка.

Съ января 11 года 1874, въ спискахъ полка числится Его К. В. Герцогъ Саксенъ-Кобургъ-Готскій.

За міровую войну — періодъ **іюнь — декабрь 1915 года** — Ямбургскій Уланскій полкъ былъ

Знакъ полка

представленъ за боевыя отличія къ **Георгіевскимъ Трубамъ, къ Георгіевскому Штандарту и Георгіевскому шитью,** согласно Статута. Революція помѣшала получить эти высшія военныя награды, заслуженныя службой не за страхъ, а за совѣсть.

Каждый Ямбургскій уланъ помнитъ завѣтъ: **Выполняй свой долгъ до конца, съ тѣмъ, чтобы ты могъ смотрѣть смѣло другъ другу въ глаза.**

Заграницей Ямбургскіе уланы, разсѣянные по всему міру, съ послѣднимъ командиромъ полка, полковникомъ Мураховскимъ объединились въ союзъ, общее руководство которымъ, лежитъ на «Совѣтѣ старѣйшихъ Ямбургскихъ уланъ», въ составъ коего входятъ всѣ командиры полка и полковники, получившіе этотъ чинъ до 1 марта 1917 года въ полку.

Сообщилъ
Князь Никита Трубецкой.
29 апрѣля 1929 года
Парижъ

Къ столѣтію Георгіевскаго Штандарта Александрійскихъ гусаръ

Былъ славный бой. Въ пылу атаки
Враговъ гоня и тамъ и тутъ,
Взлетѣли храбрые рубаки
На Шумлы крѣпостной редутъ.
Но тяжела была расплата
Жестокъ былъ турокъ ятаганъ
Вотъ пали Брингены три брата
И съ ними ротмистръ Дараганъ...
В. А. Петрушевскій.

Сто лѣтъ тому назадъ, благополучно оканчивалась Восточная война, гдѣ русскія войска, показали непріятелю свои высокія боевыя качества и при неимовѣрно трудныхъ условіяхъ, одержали рядъ побѣдъ надъ турками и вписали въ исторію своихъ полковъ много страницъ доблестныхъ подвиговъ.

Успѣхи русскихъ войскъ — въ войнахъ съ Персіей и Турціей — были первыми побѣдами въ Царствованіе Императора Николая I.

Имена начальниковъ: Вел. Кн. Михаила Павловича, Гр. Витгенштейна, Графа Дибича, Пр. Евгенія, Графа Паскевича-Эриванскаго, Виртембергскаго, Кн. Меньшикова, Перовскаго, Гр. Воронцова, Сухозанетъ, Головина, Ротъ, Кн. Мадатова, Бар. Бистромъ, адмираловъ Грейгъ, Кумани и др. — украсили страницы нашей военной исторіи.

Послѣ взятія ряда крѣпостей, блестящихъ побѣдъ надъ Оттоманами въ полѣ, послѣ доблестнаго подвига Черноморскаго флота, — русскія войска, подошли къ стѣнамъ Адріанополя и турки склонились къ выгодному для Россіи — Адріанопольскому миру.

Не касаясь описанія этой войны, я хочу лишь передать подлинное описаніе, молодецкаго кавалерійскаго дѣла у кр. Шумлы 31 мая 1929 г. и взятія штурмомъ Александрійскими гусарами — одного изъ редутовъ подъ Эски-Стамбулъ*).

*) Источниками служили: «Боевая хроника безсмертныхъ Гусаръ» С. Бронскій.

Генер. Штаба Ген.-Маіоръ Марковъ. (Военный источникъ).

Гв. Кап. Лукьяновичъ, — Ист. Войны 1828 и 1829 г.г.

Полковой штандартъ (изъ музея полк. объединенія въ Ментонѣ).

ДѢЛО ПОДЪ ЭСКИ-СТАМБУЛОМЪ

31 мая 1829 года

Александрійскій гусарскій полкъ входилъ въ составъ 3-й гусарской дивизіи Генерала кн. Мадатова (быв. к-ра п.).

Послѣ пораженія подъ Кулевчей 30-го мая турки рѣшили пробиваться къ Шумлѣ, и дабы имъ воспрепятствовать, отряду Ген. Рота, состоявшему изъ VI-го и VII корпусовъ, было приказано раздѣлиться на нѣсколько колоннъ. Ближайшая колонна къ Шумлѣ состояла изъ бригады Егерей и 3 полковъ 3-й гус. див. (1 бр. — Ахтырскій и Александрійскій и 2-й бр. полкъ принца Оранскаго (Бѣлорусскій). Второй полкъ этой бригады кн. Витгенштейна (Маріупольскій) былъ въ Праводахъ въ командировкѣ.

При дивизіи находились 4 орудія 6-й к. арт. роты. Начальникъ гарнизона Шумлы, желая облегчить, спасшимся отъ Кулевченскаго пораженія, войскамъ входъ въ крѣпость, — 31 мая выслалъ всю свою кавалерію къ мѣстечку Эски-Стамбулъ въ числѣ 3-хъ тысячъ коней, которая и выстроилась на высотахъ противъ нашего праваго фланга.

Въ тылу же этой кавалеріи находились два редута прикрывавшихъ одинъ изъ лагерей пѣхоты гарнизона Шумлы.

Стоявшій во главѣ дивизіи, Генералъ кн. Мадатовъ воодушевилъ нѣсколькими словами своихъ гусаръ. Построилъ полки на карьерѣ въ 2 линіи, Александрійцы и Принца Оранскаго въ 1 линіи, въ интервалъ — 4 орудія, а въ резервѣ Ахтырцевъ.

Лично самъ повелъ на своей любимой кобылѣ «Ханьша» полки въ атаку.

Турецкая конница дрогнула и повернула. Гусары преслѣдовали и ворвались въ турецкій лагерь, который былъ также обращенъ въ бѣгство.

На встрѣчу бѣглецамъ вышли свѣжія турецкія силы, но кн. Мадатовъ опрокинулъ и эти части. Вся мѣстность около Шумлы была очищена; оставались лишь два редута, изъ одного редута вышелъ турецкій отрядъ, но будучи остановленъ 1-мъ дивизіономъ Александрійцевъ подъ командой к-ра 2-го эскадрона, ротмистра Дарагана, — принужденъ былъ броситься отъ лихой атаки гусаръ въ разсыпную.

Дивизіонъ преслѣдовалъ и налетѣлъ на редутъ, изъ котораго его встрѣтили картечными залпами.

Гусары спѣшились и съ саблями въ рукахъ (пики отдали коноводамъ) во главѣ съ храбрымъ начальникомъ Дараганомъ ворвались въ редутъ.

Здѣсь былъ убитъ ротм. Дараганъ пулей въ сердце и ятаганомъ въ голову.

Поручикъ Муратовъ принялъ командованіе и съ крикомъ: «Впередъ, второй эскадронъ!» — повелъ гусаръ на орудія, но также палъ смертію храбрыхъ.

Турки дрались, какъ львы.

Въ кровавой схваткѣ у орудій изрублены были поручикъ Шемель, шт. ротм. фонъ денъ Бригенъ I-й и корнетъ фонъ денъ Бригенъ II-й.

Потерявъ всѣхъ офицеровъ, гусары было пріостановились, но подоспѣвшіе егеря 22-го полка помогли овладѣнію редута. 2-й редутъ взяли Ахтырцы.

Остальные 4 эскадрона подъ начальствомъ своего командира уничтожили все что было въ пѣхот. лагерѣ. Унтеръ-офицеръ Картамышевъ «въ гущѣ сѣчи» — взялъ знамя паши.

Трофеи заключались — 3 пушки, а весь отрядъ взялъ — 14 знаменъ.

Турки потеряли болѣе 600 человѣкъ.

Александрійцы потеряли убитыми гусаръ — 86 и ранено 139. Лошадей убито 29 и ранено 43.

Кромѣ 5 офицеровъ убитыхъ на валахъ редута — полкъ потерялъ убитымъ еще третьяго брата Бригена.

Кн. Мадатовъ (по донесенію Дибича) былъ награжденъ орденомъ Св. Александра Невскаго. К-ръ полка Полк. Алексѣй Захаровичъ Муравьевъ — орд. Св. Георгія 3-й ст.

Полкъ получилъ Георгіевскіе штандарты и по 5 знаковъ отличія Военнаго ордена на эскадронъ и по 5 рубл. на человѣка.

Вотъ слова Кн. Мадатова послѣ этого выдающагося боя.

«Я зналъ, что Александрійцы покажутъ себя героями. Горжусь, друзья, вами; горжусь, что ношу вашъ мундиръ и радуюсь, что вы порадовали Царя небывалой побѣдой, а туркамъ показали, что можетъ сдѣлать храбрый русскій солдатъ».

Высочайшій рескриптъ 1829 г. 8 іюля гласитъ: «И небывалое бываетъ — примѣра же другого подобнаго дѣла военная исторія не знаетъ; геройское дѣло удостаивается и особыхъ наградъ».

Гусары Принца Оранскаго и Ахтырцы, также молодецки и блестяще выполнили свои задачи.

Ахтырскіе гусары, овладѣвъ вторымъ редутомъ — взяли 2 орудія.

Командиръ Ахтырцевъ — Полковникъ Нечволодовъ и к-ръ гусаръ Принца Оранскаго (бѣлорусскій) — Полковникъ Плаутинъ — награждены орденомъ Св. Георгія 4-й ст.

Всѣ наши полки со дня своего основанія, проявляли много мужества и доблести во всѣ войны. Любовь къ Императору и Отечеству доводили полки Русской Арміи до высшихъ проявленій геройства и въ частности, — въ каждомъ изъ нашихъ полковъ, есть много яркихъ примѣровъ, — величія, самоотверженія, храбрости, готовности «жертвовать жизнью за Отечество по призыву Царя».

Прошлое полковъ, — забыть нельзя.

Александрійскіе гусары всегда занимали выдающуюся роль въ лѣтописяхъ Исторіи Русской Конницы доблестно служа, съ пользою и успѣхомъ въ разныхъ дѣлахъ, самоотверженно и вѣрно Престолу и Отечеству и будемъ надѣяться, что въ недалекомъ будущемъ, — безсмертные гусары — услышатъ свой родной мотивъ «Маршъ впередъ, трубятъ походъ»... и займутъ свое достойное мѣсто среди доблестнѣйшихъ полковъ Русской Конницы для служенія Императору и Отечеству.

К. С.

Портретная галлерея „Часового"

Редакція предполагаетъ въ каждомъ номерѣ посвящать этотъ отдѣлъ людямъ, которые неустанно ведутъ борьбу противъ враговъ нашей Родины.

Генералъ П. Н. Красновъ

Въ маленькомъ флигелѣ помѣщичьяго дома въ глухой деревушкѣ Сантени живетъ бывшій Донской Атаманъ, творецъ «Отъ Двуглаваго Орла къ Красному Знамени» генералъ П. Н. Красновъ.

Петръ Николаевичъ былъ призванъ руководить Войскомъ Донскимъ въ самыя тяжелыя минуты его существованія. Врагъ занималъ большую часть Донской области, кучки партизанъ свею грудью отстаивали Новочеркасскъ, только десять станицъ изъ 252 были свободны отъ большевиковъ, на югѣ истекала кровью Добровольческая Армія, а къ границамъ Дона подходилъ бывшій врагъ, по ироніи судьбы сдѣлавшійся спасителемъ отъ своихъ же.

«Но все это были пустяки въ сравненіи съ тѣмъ ужаснымъ зломъ, которое сдѣлали большевики въ казачьихъ душахъ. Всѣ понятія нравственности, чести, долга, честности были совершенно стерты и уничтожены. Совѣсть людская была опустошена и испита до дна. Въ странѣ, заваленной хлѣбомъ, мясомъ, жирами и молокомъ, благодаря общей разрухѣ, начинался голодъ...*).

Въ эту трудную минуту, когда еще не утихло эхо выстрѣла доблестнаго Каледина, Генералъ Красновъ принялъ на свои плечи власть.

3-го мая 1918 года онъ былъ избранъ Донскимъ Атаманомъ. Большевизму новый атаманъ противопоставилъ яркій націонализмъ: «Любите свою великую, полную славы Родину — Тихій Донъ и мать нашу Россію! — За вѣру и Родину — что можетъ быть выше этого девиза», такъ началъ атаманъ возрождать казачьи сердца къ борьбѣ и свободѣ.

*) «Всевеликое Войско Донское» Т. V. А. Р. Р.

Мы не будемъ останавливаться здѣсь на политической дѣятельности П. Н. Краснова, исторія скажетъ о ней свое слово, мы только можемъ отмѣтить, какъ, увы, правъ былъ П. Н., не вѣря тѣмъ, отъ кого такъ естественно ждала помощи истекающаю кровью Россія.

Но мы должны вспомнить, какъ въ результатѣ работы б. Атамана изъ обломковъ Донской области, изъ разнузданныхъ фронтовиковъ, была создана Донская Армія, армія на принципахъ регулярности.

Добровольческая Армія не могла быть такой, по своему духу и порыву она должна была зажечь русскій народъ и повторить Русское Народное Ополченіе Смутного Времени, — не имѣя тыла и прочныхъ базъ, она была побѣждена и слишкомъ поздно уже былъ Крымскій періодъ съ его дисциплиной и организаціей. Но бросать камень въ лицо Добровольческой Арміи могутъ только слѣпые или нечестные люди, — тогда психологически не было другого выхода, ибо расчетъ побѣды надъ большевиками строился не на количествѣ штыковъ, а на силѣ духа...

Другое положеніе было на Дону съ его крѣпкими традиціями, отсутствіемъ бѣдноты и здоровымъ разумомъ. Это прекрасно учелъ Генералъ Красновъ и поставилъ свою Армію на принципахъ регулярныхъ, — результаты были превосходны и еще недавно разнуздавшіеся казаки фронтовики подчинились старому укладу и создали рядъ доблестныхъ частей. Къ зимѣ 1918 года Донское войско изъ ничего, благодаря общей мобилизаціи, имѣло 1282 офицеровъ, 31.300 бойцовъ на фронтѣ, 79 орудій, 267 пулеметовъ и большія техническія средства и средства связи. Было налажено снабженіе арміи всѣмъ необходимымъ, отпечатаны всѣ воинскіе уставы, возстановлены Донской Имп. Александра III кад. корпусъ и Новочеркасское военное училище, выпускавшее офицеровъ всѣхъ родовъ войскъ.

Въ области боевой къ 27 іюля 1918 г. Донская армія рядомъ блестящихъ операцій очистила область отъ большевиковъ и заняла опорные пункты въ Саратовской губерніи и у Царицына. Въ этихъ бояхъ особенно отличились генералы: Денисовъ, Фицхелауровъ и Мамонтовъ. Генералъ Красновъ не считалъ съ очищеніемъ Донской Области свою роль конченной. Укрѣпляя границы Войска, переформировывая пострадавшія отъ боевъ части и налаживая тылъ, онъ велъ переговоры съ Добровольческой Арміей объ общемъ наступленіи и принималъ мѣры къ созданію особыхъ воинскихъ соединеній, получившихъ названіе «Южной Арміи».

Осенью 1918 года возобновилась жестокая борьба съ большевиками на территоріи Воронежской и Саратовской губерній. На Дону было мобилизовано

1. Генералъ-отъ-кавалеріи Петръ Николаевичъ КРАСНОВЪ

все населеніе. Наступилъ грозный моментъ: стали уходить нѣмцы, обнажая новый фронтъ.

26-го декабря на ст. Торговая ген. Красновъ призналъ надъ собой верховное командованіе генерала Деникина. Донская Армія вновь начала переживать тяжелые дни: благодаря измѣнѣ трехъ казачьихъ полковъ большевики вторглись въ сѣверную часть Дона. Надежды на активную помощь союзниковъ рушились.... Но Добровольческая Армія уже выходила на широкую дорогу и первые этапы ея вселяли вновь вѣру въ измученныя ожиданіемъ сердца.

2 февраля 1919 года изъ-за треній съ Войсковымъ Кругомъ, вмѣшавшимся въ компетенцію Атамана, генералъ П. Н. Красновъ подалъ въ отставку и 4-го февраля покинулъ Донъ...

Кто изъ читателей «Часового» не знакомъ съ романами П. Н. Краснова «Отъ двуглаваго орла», «Понять простить», «Единая недѣлимая», «Бѣлая свитка»... поистинѣ они сдѣлались необходимыми и зачитываемыми въ каждой библіотекѣ, въ каждомъ кружкѣ...

Любовь къ Родинѣ, преклоненіе передъ ея великимъ, потомъ страдальческимъ прошлымъ, боль за ея муки и вѣра въ ея свѣтлое будущее — вотъ что отличаетъ ихъ.

И тамъ, въ деревушкѣ Сантени, въ небогатой, но съ любовью и уютомъ обставленной комнатѣ, гдѣ висятъ портреты Русскихъ Императоровъ, казачьихъ атамановъ и снимки парадовъ, большой русскій писатель и преданный Родинѣ Солдатъ и теперь неустанно работаетъ во имя побѣды Русской Арміи, славѣ которой онъ посвятилъ всю свою жизнь.

В. Орѣховъ.

КОНТОРА ЖУРНАЛА ПРОСИТЪ Г.Г. ПОДПИСЧИКОВЪ, СРОКЪ ПОДПИСКИ КОИХЪ ЗАКАНЧИВАЕТСЯ ВЪ ІЮНѢ, ОЗАБОТИТЬСЯ ПРИСЫЛКОЙ ПОДПИСНОЙ ПЛАТЫ НЕ ПОЗДНѢЕ 5 ІЮЛЯ, ВО ИЗБѢЖАНІЕ ПЕРЕРЫВА ВЪ ВЫСЫЛКѢ ЖУРНАЛА.

2. Другъ Арміи.

И. С. ШМЕЛЕВЪ.

Среди русскихъ писателей — друзей русской арміи, знающихъ, понимающихъ и любящихъ душу русскаго офицера и русскаго солдата, одно изъ первыхъ мѣстъ занимаетъ нашъ извѣстный писатель, изумительный художникъ слова и психологъ Иванъ Сергѣевичъ Шмелевъ. Много разъ въ эмиграціи армія слышала его доброе, ласковое и справедливое слово, чувствовала его «шмелевскую» нѣжность и любовь къ ней. Шмелевъ знаетъ настоящую цѣну страданіямъ и подвигамъ русскаго воина и бережно, съ отеческой любовью прикасается къ его ранамъ.

Велика и безгранична непримиримость Шмелева къ большевикамъ. Александръ Амфитеатровъ говоритъ: «Шмелевъ занимаетъ передовой постъ въ той части зарубежной литературы, которую я позволю себѣ опредѣлить «воплемъ выстраданнаго слова». И далѣе:

«Знаменитое «Солнце Мертвыхъ» Шмелева тоже дневникъ. Авторъ пережилъ въ Крыму страшные 1921 и 1922 годы, когда голодъ довелъ населеніе до людоѣдства.

Это самая грозная книга, написанная противъ большевицкаго злодѣйства»...

Страстно «до страдальческаго вопля» любитъ Шмелевъ Россію. Потому то такъ дороги ему и лучшіе ея дѣти — русскіе офицеры и солдаты.

Отъ имени многихъ тысячъ русскихъ воиновъ пожелаемъ ему, нашему Другу, еще многая, многая лѣта чаровать русскихъ людей своимъ прекраснымъ талантомъ и вмѣстѣ съ нами скорѣе вновь обрѣсти наше Отечество.

„Памятки"

... Если бы европейцы поняли в с е, что Россія сдѣлала для міра доблестями и жертвами д о с т о й н ѣ й ш и х ъ, нынѣ тяжелымъ трудомъ добывающихъ хлѣбъ на чужбинѣ, израненныхъ, потерявшихъ здоровье, потерявшихъ родину, но не утратившихъ твердой надежды вернуть ее... — они снимали бы шляпы при встрѣчѣ съ каждымъ изъ героевъ нашихъ и привѣтствовали бы почтительно в ѣ р н ы х ъ своихъ друзей, исполнившихъ до конца свой долгъ. Но огромное большинство даже и понять не хочетъ, что особенно доблестнаго совершили русскіе воины, пребывающіе незамѣтно среди народовъ. А придетъ время, и имя р у с с к і й станетъ почетнѣйшимъ именемъ въ Европѣ и въ цѣломъ свѣтѣ.

***

... Благороднѣйшій другъ Россіи — Александръ, Король Сербовъ, Хорватовъ и Словенъ.

Онъ знаетъ, ч т о сдѣлала Россія для Европы, для Его родины.

Онъ не призналъ насильниковъ — убійцъ русской законной власти и не считаетъ «СССР» — Россіей.

Мудрый правитель, онъ государственно провидитъ, что Россія б у д е т ъ.

Герой, Онъ чтитъ героевъ.

Истинно просвѣщенный, Онъ уважаетъ духовную культуру. Передъ всей Европой Онъ оказалъ высокую честь ученымъ и писателямъ Россіи — эмигрантамъ. Онъ дѣлилъ съ ними царственную хлѣбъ-соль, какъ когда-то дѣлилъ сухарь со своими солдатами - орлами.

Король и солдатъ, Онъ сказалъ русскимъ героямъ - инвалидамъ:

«Вы — Мои».

... Р у с с к і й тотъ, кто никогда не забываетъ, что онъ Р у с с кій.

***

Кто знаетъ родной языкъ, «великій русскій языкъ», данный великому народу.

Кто знаетъ свою Исторію, р у с с к у ю Исторію — великія ея страницы.

Кто чтитъ родныхъ героевъ.

Кто знаетъ родную литературу, р у с с к у ю великую литературу, прославленную въ мірѣ.

Кто неустанно помнитъ: «ты — для Россіи, т о л ь к о для Россіи!»

Кто вѣритъ въ Бога, кто вѣренъ Русской Православной Церкви: Она соединяетъ насъ съ Россіей, съ нашимъ славнымъ прошлымъ; Она ведетъ насъ въ будущее, въ н а ш е; Она — Водитель нашъ, извѣчный, вѣрный.

Ив. Шмелевъ.

Готовится къ печати

Профессоръ ген. Н. Н. Головинъ

«ГАЛИЦІЙСКАЯ БИТВА 1914 ГОДА»

Книга эта является военно - исторической работой и можетъ служить учебнымъ пособіемъ для изученія вопросовъ высшей тактики и современной стратегіи.

Книга въ 450 стр. большого формата будетъ сопровождаться особымъ атласомъ схемъ и картъ.

Редакція **«Часового»** открываетъ у себя **предварительную подписку на книгу.**

Стоимость книги по предварительной подпискѣ **50 франц. франковъ** (ниже себѣ стоимости).

По выходѣ книги, цѣна будетъ значительно увеличена

Книга будетъ высылаться только лицамъ, полностью выславшимъ деньги. Разсрочка не допускается. Послѣдній срокъ подписки — 1 октября Желающіе получить квитанцію благоволятъ при кладывать марку

„5-ый ДЕНЬ РУССКАГО ИНВАЛИДА“

ГЛАВНОЕ ПРАВЛЕНІЕ ЗАРУБЕЖНАГО СОЮЗА РУССКИХЪ ВОЕННЫХЪ ИНВАЛИДОВЪ.

Постоянный составъ:

Предсѣдатель, Генералъ **Баратовъ.**

Замѣститель и Завѣдывающій финансовой частью, Генералъ-Лейтен. **Кальницкій.**

Секретарь, Генералъ-Маіоръ **Позднышевъ.**

На помощь Инвалидамъ носителямъ россійской чести!!!

«Народы чтутъ своихъ героевъ: живымъ — забота, мертвымъ — память. Мы на чужбинѣ, могилы «неизвѣстнаго солдата» у насъ нѣтъ, а тысячи страдальцевъ нашихъ съ нами. Они и наша честь и наше оправданіе передъ міромъ. Ихъ раны и страданія — за Россію».

«Мы призываемъ: проявите волю, зовите, напоминайте неустанно, употребите всѣ таланты, силы, слово, вліянія и связи, объединитесь въ этомъ священномъ дѣлѣ, покажите, что мы, разсѣянные въ мірѣ, способны быть едины, что мы не пыль, а сила! И пусть этотъ порывъ отнынѣ станетъ залогомъ единенія, братства, духовной силы, безъ чего — нельзя. Пусть наши инвалиды станутъ для насъ всѣхъ связью, неумирающимъ призывомъ — за Россію!»

Эти сильныя слова взяты изъ извѣстнаго призыва русскихъ писателей. 5-ый «День Инвалида» въ 1929 г. начался какъ всегда въ день памяти Св. Николая Чудотворца, чтимаго русскимъ народомъ, помощника и покровителя бездомныхъ и сирыхъ. Но сборы, идущіе по всѣмъ странамъ русскаго разсѣянія еще не закончены и пожертвованія продолжаютъ поступать.

Въ Парижѣ состоялся грандіозный ежегодный концертъ инвалидовъ въ Трокадеро, при ближайшемъ участіи многихъ французовъ-друзей русскихъ инвалидовъ. Ко «Дню Русскаго Инвалида» была выпущена ставшая уже традиціонной газета — однодневный выпускъ на 12 страницъ разошедшаяся въ двѣнадцати тысячахъ экземпляровъ. Въ номерѣ приняли участіе лучшія зарубежныя силы. Въ немъ помѣщено «Письмо маршала Жоффра русскимъ инвалидамъ — о русской арміи» исключительнаго интереса.

Маститый маршалъ Франціи пишетъ:

«Съ чувствомъ живѣйшаго одушевленія я пользуюсь каждымъ случаемъ, чтобы сказать о доблести русскихъ войскъ и засвидѣтельствовать передъ ними мою глубокую благодарность за дѣйствительную помощь, которую они оказали нашей арміи въ тяжелые дни, когда Германія бросила почти всѣ свои силы на Западъ, чтобы однимъ ударомъ раздавить Бельгію, Англію и Францію».

Наконецъ, были выпущены на трехъ языкахъ, иллюстрированныя брошюры исчерпывающе представляющія въ цифрахъ инвалидный вопросъ за рубежомъ.

Всего по всѣмъ странамъ числится 6.082 русскихъ инвалидовъ (и при нихъ членовъ ихъ семей женщинъ — 1086, дѣтей — 1.288). По категоріямъ потери трудоспособности: утратившихъ отъ 70 проц. до 100 проц. — 2519; отъ 50 до 70 проц. — 3.563. 282 инвалида для своей жизни нуждаются въ постороннемъ уходѣ. Русскимъ инвалидамъ оказывается ежегодная денежная помощь Болгаріей, Польшей, Чехословакіей, Франціей и Югославіей. Дефицитъ по самымъ насущно-необходимымъ смѣтамъ все же выражается въ 14.227.412 фр. Эти деньги должны быть собраны въ теченіе года самими русскими людьми. Русская эмиграція многочисленна, число ея восходитъ до 3 мил. человѣкъ. **Если каждый русскій эмигрантъ считалъ бы своимъ священнымъ долгомъ ежегодно давать только 5 фр. — инвалидный вопросъ былъ бы разрѣшенъ.**

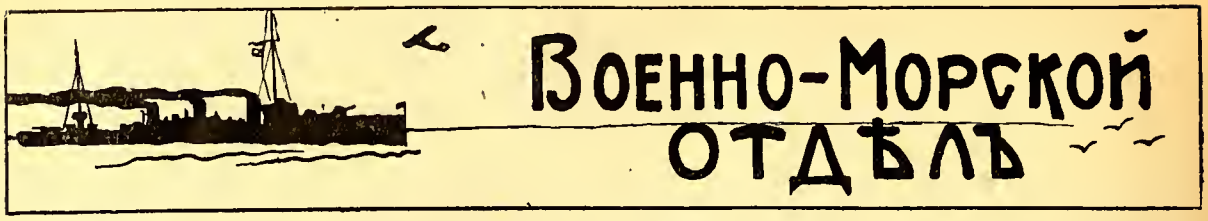

Памятка моряка.

(іюнь)

22 іюня 1696 г. (12 іюня 1696 г.). Первая русская эскадра, созданная Петромъ Великимъ, отразила турецкій флотъ отъ Азова, который, видя себя отрѣзаннымъ, сдался черезъ 6 дней нашимъ войскамъ.

6 іюня 1701 г. (25 мая 1701 г.). У Архангельска взятъ въ плѣнъ шведскій фрегатъ; впервые русскимъ достался военно-морской флагъ другой державы.

24 іюня 1710 г. (13 іюня 1710 г.). Русская эскадра подъ командой адм. Апраксина и при дѣятельномъ участіи Петра Великаго взяла Выборгъ.

26 іюня 1712 г. (15 іюня 1712 г.). Спущенъ первый построенный въ Петербургѣ линейный корабль «Полтава».

5 іюня 1719 г. (24 мая 1719 г.). Сраженіе у Эзеля. Послѣ 4-хъ часового боя капитанъ-командоръ Наумъ Синявинъ съ 4 кораблями и 1 бригантиной атаковалъ и взялъ въ плѣнъ шведскую эскадру Врангеля, состоящую изъ 3 кораблей.

1 іюня 1786 г. (21 мая 1786 г.). Шедшая изъ Кинбурна съ донесеніемъ дубель-шлюпка подъ командой кап. 2 р. Сакена была атакована 30 турецкими судами. Не желая сдаться, кап. 2 р. Сакенъ взорвалъ свой корабль въ воздухъ, уничтоживъ взрывомъ 4 турецкихъ судна.

18 іюня 1788 г. (7 іюня 1788 г.). Турецкій флотъ въ составѣ 13 линейныхъ кораблей, 15 фрегатовъ и 32 мелкихъ судовъ атаковалъ подъ Очаковымъ русскую эскадру изъ 2 кораблей, 14 фрегатовъ и 22 галеръ. Потерявъ 3 судна, турки были принуждены отойти.

4 и 5 іюня 1790 г. (23 и 24 мая 1790 г.). Красногорское сраженіе. Въ теченіе 2-хъ дней эскадра адм Круза, состоящая изъ 17 кораблей и 4 фрегатовъ отразила и разбила шведскую эскадру герцога Зюдерманландскаго: 21 корабль и 8 фрегатовъ. При чемъ у насъ было 1.400 орудій противъ 2.000 шведскихъ. Взяты въ плѣнъ 3 шведскія судна.

14 іюня 1799 г. (3 іюня 1799 г.). Русскій дессантъ съ эскадры адм. Ушакова подъ командой капитанъ-лейтенанта Белли занялъ послѣ упорнаго боя Неаполь.

24 іюня 1808 г. (12 іюня 1808 г.). Геройскій бой катера «Опытъ» съ 50-ти пушечнымъ шведскимъ фрегатомъ у Ревеля.

26 іюня 1854 г. (14 іюня 1854 г.). Англо-французскій флотъ (18 лин. кор. 3 фрегатовъ и много мелкихъ судовъ) подошелъ къ Кронштадту, но не рѣшился его атаковать.

10 іюня 1877 г. (29 мая 1877 г.). Лейтенанты Пущинъ и Рождественскій на катерахъ № 1 и № 2 атаковали на Сулинскомъ рейдѣ турецкую эскадру. Оба награждены орденомъ Св. Георгія 4 ст.

20 іюня 1877 г. (8 іюня 1877 г.) Пароходъ «В. К. Константинъ» (лейт. Макаровъ) потопилъ 4 турецкихъ парохода.

3 іюня 1915 г. (21 мая 1915 г.). Подводная лодка «Окунь» (ст. лейт. Меркушевъ) отразила отъ входа въ Рижскій заливъ германскую эскадру.

Іюнь 1918 года. Адмиралъ Саблинъ, командующій Черноморскимъ флотомъ, получилъ тайное предписаніе, подписанное Ленинымъ, Троцкимъ и быв. кап. 1 р. Альтфатеромъ, вопреки приказанію офиціальному идти въ Севастополь, потопить всю эскадру. Чтобы спасти ее Саблинъ отправился въ Москву, гдѣ былъ арестованъ, но бѣжалъ въ Англію при помощи морского караула. Вступившій въ командованіе флотомъ кап. 1 р. Тихменевъ, исполняя приказаніе командующаго спасти эскадру, вывелъ въ Севастополь лин. корабль «Имп. Александръ III («Воля»), 7 миноносцевъ и 2 вспомогательныхъ крейсера. «Екатерина II» («Свободная Россія») и 10 миноносцевъ были затоплены въ Новороссійскѣ своими командами.

13 іюня 1919 г. (31 мая 1919 г.). Фортъ «Красная Горка» при приближеніи арміи ген. Юденича перешелъ на сторону бѣлыхъ и открылъ огонь по Кронштадту. Ему отвѣчалъ отъ Толбухина маяка красный крейсеръ «Олегъ». Въ ночь на 17 іюня «Олегъ» былъ атакованъ и потопленъ смѣлой атакой англійскихъ миныхъ катеровъ.

16 іюня 1919 г. (3 іюня 1919 г.). Находившійся въ дорогѣ у Кронштадта тральщикъ «Китобой» (лейт. Моисеевъ), перешелъ на сторону бѣлыхъ.

іюнь 1919 г. Занятіе Крыма общими усиліями Добровольческой Арміи и остатковъ Черноморскаго флота.

7 іюня 1920 г. (25 мая 1920 г.). Во время разгрома войсками ген. Врангеля осаждающей Крымъ 13-й совѣтской арміи на 40 транспортахъ въ тылъ краснымъ у мѣстечка Кирилловка (Азовское море) былъ высаженъ при поддержкѣ 2-го отряда боевыхъ судовъ Чернаго моря (кап. 1 р. Мащуковъ и 2-й корпусъ ген. Слащева.

Какой флотъ нуженъ Россіи?

У насъ въ Россіи всегда существовало мнѣніе, особенно усилившееся со времени неудачнаго окончанія войны съ Японіей, что флотъ намъ ненуженъ, что это, молъ, лишь дорого стоющая игрушка, что Россія наконецъ — континентальная держава, а не «морская».

Несостоятельность этихъ разсужденій вполнѣ очевидна. Прежде всего, «абсолютно континентальныхъ» державъ не существуетъ, за исключеніемъ Швейцаріи и Афганистана. Всѣ же остальные страны имѣютъ болѣе или менѣе значительныя морскія границы, т. е. являются въ большей или меньшей степени «морскими» державами.

А разъ существуютъ морскія границы — значитъ государство уязвимо съ моря. Въ случаѣ войны это означаетъ блокаду данной страны — подрывъ ея экономическаго благосостоянія и народнаго хозяйства, что не замедлитъ самымъ пагубнымъ образомъ отразиться на сухопутной вооруженной силѣ.

Этому воспрепятствовать можетъ лишь флотъ.

Пренебреженіе къ флоту, которое питала наша общественность въ лицѣ Государственной Думы, отказывавшей систематически въ кредитахъ, роковымъ образомъ сказалась на ходѣ Великой войны. Съ самаго начала Россія оказалась совершенно изолированной отъ своихъ союзниковъ. Съ выступленіемъ же Турціи на сторонѣ нашихъ враговъ, желѣзное кольцо сомкнулось. Въ удушливой атмосферѣ изоляціи развился смертоносный микробъ, отъ котораго нашей Родинѣ суждено было погибнуть наканунѣ общей побѣды — побѣды купленной жизнью двухъ милліоновъ русскихъ солдатъ.

Будь у насъ на Черномъ морѣ съ начала войны бригада дредноутовъ, Турція никогда не выступила бы. Сообщеніе съ союзниками проходили бы безпрепятственно черезъ проливы, наша Армія получила бы еще въ 1915 году нехватавшее ей боевое снаряженіе и война была бы окончена по всей вѣроятности осенью 1916 года.

Вотъ почему пренебрежительное отношеніе къ флоту является **вѣрнымъ признакомъ отсутствія всякого государственнаго чутья.** Флотъ отнюдь не «младшій братъ» Арміи — Армія и Флотъ — братья близнецы и притомъ «сіамскіе близнецы», не могущіе жить одинъ безъ другого.

II.

Географическое положеніе Россіи въ морскомъ отношеніи — самое невыгодное. Наши моря не соединены другъ съ другомъ, а представляютъ отдѣльные театры военныхъ дѣйствій. Отсюда — невозможность сосредоточенія всѣхъ силъ вмѣстѣ и фатальная разбросанность — «сколько морей, столько и флотовъ».

Всѣхъ морскихъ театровъ военныхъ дѣйствій у насъ пять.

1. **Сѣверо-Атлантическій.** База — Мурманскъ, на незамерзающемъ океанѣ, соединенный со внутренней Россіей рельсовымъ путемъ. Вѣроятный противникъ въ этомъ районѣ — Англія. Перефразируя поэта, мы можемъ заявить: «отсель грозить мы будемъ бритту». База въ Мурманскѣ выводитъ насъ на линіи сообщеній «коварнаго Альбіона» — Ливерпуль — Нью-Іоркъ и Глазго — Христіанія. Близость финляндской границы отнюдь не должна служить особеннымъ препятствіемъ созданію сѣверо-атлантической эскадры: согласно Юрьевскому договору 1920 г. Финляндія обязуется не возводить никакихъ укрѣпленій на Мурманскомъ побережьѣ и не содержать въ этихъ водахъ кораблей свыше 100 тоннъ (безъ взаимности).

Характеръ этого театра войны — рѣзко выраженный наступательный.

2. **Балтійскій.** Россія фактически вытѣснена съ Балтійскаго побережья. Изъ 3.000 верстъ береговой линіи 1914 года, въ нашихъ рукахъ осталась лишь юго-восточная часть Финскаго залива — отъ Лахты до устья Нарвы — всего 130 верстъ: устья Невы, Лужская и Коморская губы и островъ Котлинъ, т. е. та часть Балтійскаго моря, которую принято называть «лужей». Тѣмъ не менѣе и эта полупритворенная форточка петровского «окна въ Европу», зимою и вовсе закрытая, имѣетъ для насъ громаднѣйшее значеніе: петроградскій портъ является важнѣйшимъ въ Россіи, въ петроградскомъ же районѣ — находятся главные заводы, работающіе на оборону (Путиловскій, Обуховскій, Ижорскій, Балтійскій, Адмиралтейскій и т. д.). Поэтому на активную оборону балтійскаго побережья и на Балтійскій флотъ слѣдуетъ обратить особенное вниманіе. Нашъ вѣроятный противникъ здѣсь — Польша, а можетъ быть и Германія. Поскольку рѣчь идетъ о вѣроятности столкновенія съ этими державами, характеръ Балтійскаго театра наступательный.

Слѣдуетъ отмѣтить новый международный факторъ, имѣющій громадное вліяніе на военно-политическую обстановку на Балтійскомъ морѣ — это «интегральное разоруженіе» Даніи. Какъ заявилъ датскій соціалистическій премьеръ Саундерсъ: «Данія въ будущую войну ограничится констатированіемъ своего нейтралитета, но не приметъ никакихъ мѣръ къ его защитѣ». Это значитъ, что Бельты останутся открытыми и въ случаѣ англо - русской войны британскій флотъ свободно сможетъ проникнуть въ Балтійское море. Въ этомъ случаѣ война пріобрѣтетъ здѣсь характеръ активной обороны.

3. **Черное море.** Вѣроятный противникъ Румынія. Возможно столкновеніе и съ Италіей, либо Турціей. Есть опасность появленія на Черномъ морѣ и британской Средиземной эскадры. Въ этомъ послѣднемъ случаѣ — активная борьба.

4. **Тихій океанъ.** Это арена для нашего великодержавнаго флота. Наша нынѣшняя база — Владивостокъ — представляетъ флоту большія неудобства своей близостью къ Японіи и замерзаемостью (правда, частичной). Базой для нашего будущаго флота долженъ явиться Петропавловскъ, съ его незамерзающимъ, прекрасно защищеннымъ рейдомъ.

Къ сожалѣнію, Петропавловскъ не соединенъ съ Россіей рельсовымъ путемъ, что сводитъ пока на нѣтъ всѣ его выгоды. Ближайшая ж.-д. станція — Благовѣщенскъ на Амурѣ — отдалена на 4.000 верстъ. Постройка ж.-д. линіи по очень трудной гористой и малонаселенной мѣстности обойдется не

менѣе 400 милл. рублей (считая 100 тыс. руб. версту). Правда, край этотъ настолько богатъ, съ его дѣвственными залежами угля, желѣза, мѣди и золота, что эксплуатація этой линіи сторицей окупитъ всѣ издержки и принесетъ всей странѣ громадную пользу. Для постройки придется привлечь американскій капиталъ.

До постройки этой линіи заводить «великодержавный» флотъ на Тихомъ океанѣ — въ Петропавловскѣ — неудобно: изолированность его отъ остальной Россіи можетъ сказаться роковымъ образомъ при столкновеніи съ Японіей.

Въ общемъ, наша будущая тихоокеанская политика должна заключать два періода — первый «владивостокскій» — періодъ органиченныхъ возможностей, второй «петропавловскій» — періодъ великодержавный.

5. Не слѣдуетъ упускать изъ виду и Каспійскаго моря — внутренній театръ войны, имѣющій очень большое значеніе въ отношеніи Англіи (нефть).

Резюмируя вышесказанное, мы видимъ, что первое время по возрожденіи Русскаго Флота, въ періодъ критическій въ финансовомъ отношеніи, нашъ главный интересъ долженъ сосредоточиться на Балтійскомъ и Черномъ моряхъ. Когда же наши крылья отрастутъ, онъ перемѣстится на широкій просторъ Тихаго и Атлантическаго океановъ.

Морской Волкъ.

(Окончаніе слѣдуетъ).

Морская хроника

Совѣтская Россія.

О совѣтскомъ флотѣ не доходитъ почти никакихъ свѣдѣній, вѣроятно потому, какъ говорятъ англичане, что нечего сообщать. Въ настоящее время у остр. Готландъ происходятъ «маневры» Балтійскаго флота.

С. Ш. С. А.

Въ этомъ году предположено заложить 2 новыхъ линейныхъ корабля въ 35.000 тоннъ водоизмѣщенія каждый и еще болѣе могучихъ, чѣмъ англійскій «Родей» и «Нельсонъ».

Франція.

Въ морскихъ кругахъ ходятъ слухи о томъ, что въ ближайшее время, какъ отвѣтъ на постройку Германіей броненоснаго крейсера, будутъ заложены линейные крейсера въ 17.600 тоннъ, вооруженные 8-12 дюйм. орудіями и обладающія ходомъ въ 32 узла. Въ настоящее время ни въ французскомъ, ни въ англійскомъ флотѣ, кромѣ нѣсколькихъ британскихъ линейныхъ крейсеровъ, нѣтъ кораблей могущихъ принудить германскій крейсеръ къ бою. Союзные корабли или слишкомъ слабы, или слишкомъ тихоходны.

Финляндія.

Въ Або въ теченіе уже нѣсколькихъ лѣтъ строятся 3 подводныхъ лодки. Предположено построить еще 2 канонерки, а также 1 минный катеръ въ 16 3/4 метровъ длины съ 2 мин. аппар. и ходомъ въ 40 узловъ. Постоянныя забастовки и отсутствіе средствъ мѣшаетъ и такому скромному сооруженію финляндского флота. Въ настоящее время приглашены англійскіе инструктора.

Германія.

Новый броненосный крейсеръ получилъ названіе «Адмиралъ Шееръ» — (недавно скончавшійся командующій германскимъ флотомъ во время Ютландскаго боя).

⁂ Опубликованы слѣдующія оффиціальныя свѣдѣнія о германскомъ подводномъ флотѣ.

Во время войны было заказано 811 подводныхъ лодокъ разныхъ типовъ. Изъ нихъ въ строю было 335. Погибло 206 отъ слѣдующихъ причинъ: 64 пропали безъ вѣсти (мины, сѣти и т. д.), 30 потоплены подводными гранатами, 27 погибло отъ несчастныхъ случаевъ, 19 протаранено непріятелемъ, 16 потоплено подводными лодками, 14 корабляли-ловушками, 14 собственными командами при заключеніи мира, 7 артиллерійскимъ огнемъ, 5 авіаціей, 5 попали въ сѣти, 5 погибли отъ буксируемыхъ минъ.

⁂ Опубликованъ поименной списокъ убитыхъ и скончавшихся во время войны морскихъ чиновъ германскаго флота:

9 адмираловъ, 15 капитановъ 1 ранга, 9 капитановъ 2 ранга, 36 капитанъ лейтенантовъ, 182 старшихъ лейтенанта, 305 лейтенантовъ, 322 мичмана, 62 корабельныхъ гардемарина, 221 инженеръ механиковъ, 70 врачей, 42 чиновника и 33.201 матросъ.

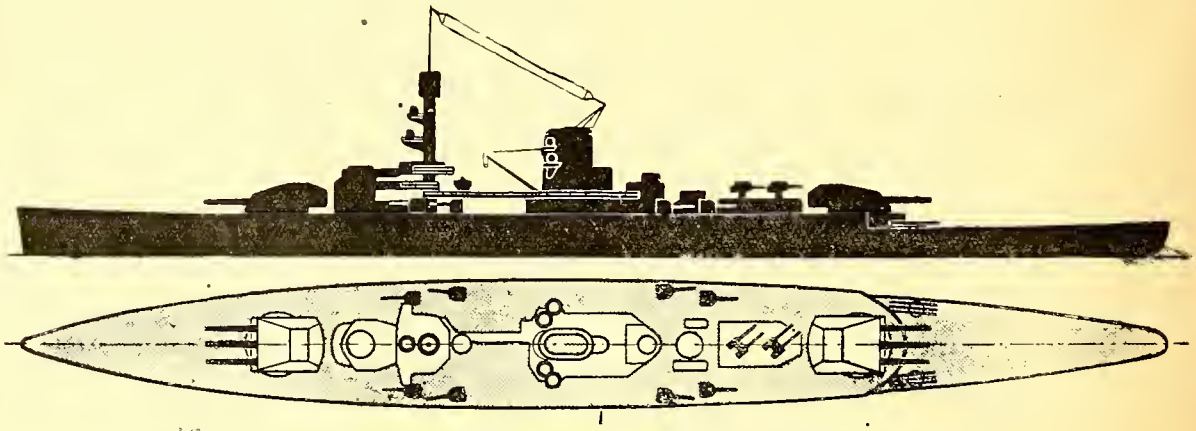

Германскій броненосный крейсеръ «Адмиралъ Шееръ».

Der Krieg zur See 1914-1918. — Marine Archiv. Berlin. Mitter & Sohn Verlag. 1) OSTSEE, Band 2, 1915; 2) DIE MITTELMEER DIVISION.

Германія лишенная послѣ войны возможности имѣть могущественный флотъ, все же ни на минуту не отказалась отъ желанія его имѣть. Разъ постройка новыхъ кораблей была сильно ограничена Версальскимъ договоромъ, оставалось направить всѣ усилія для обученія личнаго состава на основаніи опыта войны, для будущаго флота, хотя бы и на устарѣвшихъ корабляхъ, отремонтированныхъ и усовершенствованныхъ. Одновременно морское министерство для сохраненія прошлаго поручило своему архиву на основаніи всѣхъ оффиціальныхъ данныхъ составить исторію послѣдней войны на морѣ. Въ теченіе нѣсколькихъ лѣтъ выходятъ толстые, великолѣпно изданные и снабженные картами и чертежами томы Морского Архива, охватывающіе всѣ театры морскихъ операцій. Чтобы показать насколько этотъ трудъ капитальный, укажемъ, что о войнѣ въ Сѣверномъ морѣ вышло уже 6 томовъ, о корсарскихъ операціяхъ 3 тома, о войнѣ съ Россіей 3 тома и т. д. И работа еще далеко не закончена.

Первый томъ о войнѣ на Балтійскомъ морѣ вышелъ 8 лѣтъ тому назадъ и охватывалъ лишь 1914 годъ, т. е. періодъ, когда серьезныхъ операцій не было, и обѣ стороны, собирая свои силы, готовились къ слѣдующему 1915 году

Вотъ, только что вышедшій II томъ и описываетъ операціи 1915 года. Въ немъ много ошибокъ, неточностей и прямыхъ извращеній, что вѣроятно можно объяснить отсутствіемъ русскихъ матеріаловъ, кромѣ книги кап. 2 р. Графа «На Новикѣ», на которую есть довольно много ссылокъ. По меньшей мѣрѣ книга написана односторонне. Тѣмъ не менѣе она имѣетъ огромное значеніе для изученія войны на Балтійскомъ морѣ, открываетъ планы германскаго командованія, освѣщаетъ такія серьезныя операціи, какъ бои за Рижскій заливъ и флангъ нашей арміи, опирающійся въ море. Минную дѣятельностьь русской эскадры въ германскихъ водахъ, попытки нѣмцевъ заградить Финскій заливъ и т. д. Изъ книги также видно, что отсутствіе общаго плана между русскими и англичанами, способствовало нѣмцамъ и какъ непомѣрно чувствительны они были ко всѣмъ малѣйшимъ демонстраціямъ англійскаго флота у Сгаеррака. Признавая блестящую дѣятельность почти всѣхъ русскихъ кораблей по активнымъ миннымъ операціямъ и большую смѣлость русскихъ моряковъ, одновременно нѣмцы считаютъ, что русскій флотъ не былъ еще достаточно обученъ, стрѣлялъ плохо, кромѣ миноносцевъ. Указывая, какія малыя силы они сами могли держать въ Балтійскомъ морѣ, лишь изрѣдка направляя для ихъ поддержки эскадры изъ флота открытаго моря, нѣмцы обвиняютъ насъ въ слишкомъ пассивныхъ дѣйствіяхъ, заключавшихся только въ оборонѣ Финскаго залива и минныхъ операціяхъ. Если это было понятно, когда русскія штабы ожидали имѣть дѣло со всѣмъ германскимъ флотомъ, то когда это не произошло — должна была быть поставлена другая задача — уничтоженіе слабѣйшихъ германскихъ силъ въ Балтійскомъ морѣ. Правда, что вину за эту пассивность нѣмцы возлагаютъ въ значительной мѣрѣ на сухопутное командованіе, которое не умѣло и боялось рисковать флотомъ. Однако, нѣмцы забываютъ, что большинство новыхъ кораблей Балтійскаго флота должны были вступить въ строй лишь въ 1916 и даже 1917 г. и только тогда могла быть рѣчь объ активныхъ дѣйствіяхъ и не только противъ германскаго флота, но и побережья.

Нѣмцы были высокаго мнѣнія о подготовкѣ Черноморскаго флота. «Средиземноморская дивизія» это «Гебенъ» и «Бреслау», волей судьбы пробывшіе всю войну въ Черномъ морѣ; но въ книгѣ подробно описаны дѣйствія и турецкаго флота, и германскихъ подводныхъ лодокъ. Вотъ что нѣмцы пишутъ о нашей эскадрѣ: «Обучена она была хорошо, лучше Балтійской. Русскіе стрѣляли на очень далекихъ разстояніяхъ, постоянно были въ морѣ и плавали соединенно, такъ чтобы «Гебену» никогда не удавалось использовать своихъ преимуществъ противъ части русскихъ силъ. Русскіе миноносцы во всѣхъ отношеніяхъ были выше турецкихъ, такъ что примѣнять ихъ противъ русскаго флота привело бы къ неоправданнымъ потерямъ». Затѣмъ многократно указывается на блестящую стрѣльбу всѣхъ нашихъ судовъ на самыхъ дальнихъ дистанціяхъ — свыше 20.000 метровъ, замѣчательную охрану миноносцами большихъ судовъ отъ подводныхъ лодокъ и энергичную дѣятельность русскаго флота по блокадѣ Анатолійскаго побережья и поддержкѣ арміи. Лишеніе Константинополя зунгулдакскаго угля едва не привело къ пораженію Турціи въ 1917 г. Революція ее спасла. Нѣмцы полагаютъ, что если въ 1915 году русскій флотъ съ русской арміей направили бы свои усилія на Босфоръ, Константинополь былъ бы взятъ и война кончилась значительно раньше. Отсутствіе достаточной связи съ союзниками и тутъ помогло нѣмцамъ спасти положеніе. **П. В.**

ВОЕННО - МОРСКОЙ ИСТОРИЧЕСКІЙ КРУЖОКЪ

На собраніи 12 мая ген. Валуевъ въ докладѣ «Историческія параллели» на цѣломъ рядѣ историческихъ примѣровъ развилъ мысль, что свергнуть большевиковъ можно только извнѣ, при благопріятномъ настроеніи народа.

Ст. лейт. Кубе посвятилъ свое сообщеніе «100-лѣтію боя брига «Меркурій», кап. 1 р. Власьевъ на основаніи своихъ воспоминаній описалъ гибель передъ Портъ-Артуромъ 2 мая двухъ японскихъ броненосцевъ «Хацудзе» и «Эшима» на поставленномъ «Амуромъ» минномъ загражденіи. Шт.-кап. Терещенко сдѣлалъ сообщеніе о «Новостяхъ въ иностранныхъ флотахъ».

9 іюня состоялся докладъ ст. лейт. фонъ Шильдкнехта «Ютландскій бой». Подробно разобравъ на основаніи англійскихъ и германскихъ матеріаловъ задачи, планы и наличныя боевыя силы сторонъ и изложивъ весь ходъ этого крупнѣйшаго въ исторіи морского боя, докладчикъ отказался сдѣлать окончательные выводы, которые касались бы всѣхъ подробностей и сторонъ боя. Время еще не настало и страсти не улеглись

менѣ и ст. ка- д.

25

ИТИЧЕСКІЙ ОТДѢЛЪ

и передъ новой международной обстановкой

...частливая пора, когда вопросы между-...ой политики интересовали россійскаго обы-...ателя въ качествѣ занятно - пріятнаго, послѣ-обѣденнаго чтенія. Выпаденіе Россіи изъ мірового международно - политическаго оборота, вызванное появленіемъ шайки поджигателей въ роляхъ дипломатовъ, грозитъ столь серьезными и тяжкими послѣдствіями, что учетъ явленій и событій «въ семьѣ державъ» является долгомъ каждаго мыслящаго россіянина. Тѣмъ болѣе, что и мы сами, изгнанники, превратились въ крупную, трудно разрѣшимую международно - политическую проблему.

Не заглядывая въ будущее, когда нашъ опытъ пригодится для дѣйственной охраны интересовъ возрожденной родины, легко видѣть, что и теперь такой «учетъ» несетъ съ собою и страховку отъ легкомысленнаго оптимизма и защиту отъ безпочвеннаго унынія.

Отличную иллюстрацію принесли намъ событія въ Англіи, приходъ ко власти соціалистовъ и предстоящее возобновленіе сношеній Форейнъ - Оффисъ съ большевиками. Появленіе полпреда на берегахъ Темзы кажется многимъ, если не катастрофой, то тяжкимъ ударомъ дѣлу освобожденія Россіи, новымъ бѣдствіемъ, поводомъ для мрачныхъ размышленій.

И, однако, если разобраться объективно въ обстановкѣ, то становится ясно, что никакого бѣдствія не приключилось и основаній впадать въ уныніе не имѣется.

Прежде всего, уже вся исторія Англіи свидѣтельствуетъ о той исполинской мощи, какую проявляетъ при всѣхъ смѣнахъ власти, безсмертная идея государственнаго блага. Интересы Имперіи, охрана ея благоденствія и безопасности близки и понятны Макдональду не меньше, чѣмъ Остену Чемберлэну и можно не сомнѣваться въ томъ, что сообщенія Indian Gouvernment о работѣ большевиковъ Индіи вызовутъ равную готовность къ защитѣ порядка. Выработанная вѣками система работы британской дипломатіи отлично укладывается въ рамки политическихъ разсчетовъ Макдональда и его партіи «всего менѣе склонныхъ рисковать: драгоцѣннымъ наслѣдіемъ строителей Имперіи.

Но помимо этого огромной важности обстоятельства, нужно твердо помнить, что центръ тяжести совѣтской проблемы давно уже перенесенъ изъ сферы политики въ деликатную область экономики. Прошла пора, когда Москвѣ было остро необходимо признаніе, возстановленіе дипломатическихъ сношеній, овладѣніе россійскими посольствами въ царствѣ капиталистовъ. Все это почти всюду осуществлено, сотни милліоновъ рублей, добытыхъ цѣною крови и разоренія Россіи, были брошены въ работу по организаціи «всемірнаго пожара». Время шло, отдѣльныя вспышки быстро потухали, благосостояніе быстро выздоровѣвшей Европы росло и крѣпло, а съ нимъ и гибли надежды на возможность повторенія «русскаго опыта». Но съ такой же быстротой шелъ и процессъ обнищанія Россіи, развала сельскаго хозяйства и промышленности, опустѣнія казеннаго сундука и обезцѣненія червонца. Давно уже наступила пора, когда Сталину и К-о важны не новые полпреды, а «живительная блага» займовъ и кредитовъ. Весь прошлый годъ прошелъ въ тщетныхъ поискахъ денежной помощи въ Парижѣ, Лондонѣ, Берлинѣ, Нью-Іоркѣ, и появленіе у власти Макдональда интересуетъ большевиковъ всего больше съ этой «золотой» стороны.

Но и тутъ анализъ обстановки позволяетъ думать, что Сталина и Ко ожидаетъ новое разочарованіе. Среди другихъ явленій, связанныхъ съ послѣвоенной перестройкой европейской экономики и финансовъ особенно важную роль играетъ рѣзко возросшее могущество финансовыхъ организованныхъ круговъ. Не такъ давно, въ засѣданіи конгресса Соед. Штатовъ, Д. Тинкомъ въ подробномъ и обоснованномъ сообщеніи доказывалъ, что въ наши дни дипломатія послушно повинуется велѣніямъ банкировъ, и только что закончившаяся въ Парижѣ конференція экспертовъ по репараціонному вопросу — лучшее тому доказательство. Превосходный знатокъ европейской политики Д. Гедди, рядомъ примѣровъ потверждая мысль Тинкома, показалъ, что былое могущество генеральныхъ штабовъ, Ballplatz, Wilhelmstrasse и другихъ «тайниковъ власти» уступило мѣсто велѣніямъ Wall Street и Lombard-Street. Вся, теперь уже хорошо извѣстная «внутренняя исторія» румынскаго переворота съ приходомъ ко власти кабинета Маніу, ея связь съ заключеніемъ внѣшняго займа и условіями оздоровленія государственныхъ финансовъ — являются краснорѣчивыми доказательствами едва ли не рѣшающаго могущества этой новой, «золотой» силы.

Авторитетный британскій представитель въ аппаратѣ Лиги Націй сэръ Артуръ Солтеръ не только призналъ существованіе этой новой международной силы, но и допустилъ необходимость для правительствъ Стараго и Новаго Свѣта считаться съ ея указаніями. Не составитъ, конечно, исключенія изъ этого «правила» и кабинетъ Макдональда. И тотъ же Гедди даетъ намъ возможность ознакомиться съ характеромъ гарантій, необходимыхъ для полученія «золотой помощи». Такъ, въ столицѣ державы, находящейся на юго-востокѣ Европы, давно уже ведутся переговоры съ представителемъ банкирскаго дома Ротшильдомъ о займѣ въ 50 милліоновъ фунтовъ стерлинговъ. Но для того, чтобы «кошелекъ» пришелъ на помощь, требуется дать обязательство — бюджетной «честности», реформы законодательства съ цѣлью болѣе прочной охраны правъ и интересовъ иностранцевъ, а также согласиться на осуществленіе контроля надъ расходованіемъ полученныхъ денежныхъ средствъ. Нѣтъ сомнѣній въ томъ, что условія эти потерпятъ рядъ измѣненій и попра-

вокъ, въ соотвѣтствіи съ суверенными правами «кандидата въ должники».

Рѣчь идетъ, однако, о государствѣ, живущемъ по нормамъ, принятымъ въ «семьѣ народовъ», и не требуется особой догадливости для того, чтобы опредѣлить объемъ гарантій разсчитанныхъ на маловѣроятный случай переговоровъ о займѣ съ СССР. Столь же ясно, что согласіе Сталина и К-о на эти условія означало бы совершенно невѣроятную готовность къ самоубійству. Окруженная подлиннымъ океаномъ нищеты и ненависти совѣтская власть, при всей острой необходимости въ деньгахъ, безсильна найти пути для того, чтобы столковаться съ «дипломатіей золота», опирающейся на испытанную систему экономической и финансовой техники. Вотъ почему, думается намъ, и появленіе рабочей партіи у власти въ Англіи не можетъ ни остановить хода исторіи, ни спасти режимъ крови и нищеты.

А. Мищенко.

НАЦІОНАЛИЗМЪ СРЕДИ КОММУНИСТОВЪ

12 лѣтъ совѣтская власть и коммунистическая партія всѣми способами стараются привить широкимъ слоямъ населенія идеи интернаціонализма, а въ результатѣ оказывается, что не только въ населеніи растутъ національныя чувства, иногда принимающія уродливыя формы ненависти ко всѣмъ «инородцамъ», но и среди членовъ правящей коммунистической партіи все сильнѣе и сильнѣе развивается вражда коммунистовъ русскихъ — къ коммунистамъ татарамъ, грузинамъ и, особенно, — евреямъ. Коммунисты, принадлежащія къ «національнымъ меньшинствамъ» платятъ своимъ товарищамъ по партіи тѣмъ же. Много способствуетъ усиленію этой вражды борьба за мѣста, болѣе или менѣе хорошо оплачиваемыя. Въ одной своей корреспонденціи изъ Москвы хорошо освѣдомленный, благодаря старымъ связямъ, органъ соціалъ-демократовъ меньшевиковъ «Соціалистическій Вѣстникъ» (заподозрить этотъ журналъ въ «націонализмѣ» — нѣтъ рѣшительно никакихъ основаній) пишетъ: «...Сравнительно новое явленіе — это настоящее презрѣніе къ національнымъ меньшинствамъ. Для истинно русскаго человѣка, все равно — **снабженнаго партбилетомъ**, или нѣтъ — всѣ эти Ибрагимовы и Нариманов — опредѣленно люди второго сорта... Это широко распространенное явленіе въ значительной степени объясняется тѣмъ, что подростаетъ обученная нацменшинственная интеллигенція и русскіе люди становятся, или скоро стнутъ лишними на «окраинахъ». А такъ какъ «окраины» подошли чуть ли не къ самой Москвѣ, то безпокойство охватываетъ многихъ.

Совѣтская газета «Молотъ» вполнѣ подтверждаетъ свѣдѣнія, сообщаемыя меньшевистскимъ журналомъ и пишетъ, что въ партійныхъ организаціяхъ Сѣв. Кавказа обнаружены «тяжелые случаи жестокой національной травли». Даже на партійныхъ собраніяхъ обычно обращаются къ представителямъ національныхъ меньшинствъ: «жидъ», «персюкъ», «кавказскій ишакъ».

При этомъ, свидѣтельствуетъ «Молотъ», партійныя и профессіональныя организаціи никакой разъяснительной работы противъ травли національныхъ меньшинствъ не ведутъ.

Націонализмъ среди коммунистовъ принадлежащихъ къ національнымъ меньшинствамъ такъ же становится обычнымъ явленіемъ въ совѣтской Россіи. Въ этомъ отношеніи весьма характерные факты приводились на 4 съѣздѣ коммунистической партіи Узбекистана (мартъ наст. года). На этомъ съѣздѣ одинъ изъ докладчиковъ «о правомъ уклонѣ на средне-азіатской почвѣ» привелъ выдержки изъ письма виднаго мѣстнаго коммуниста, Аліева, покончившаго жизнь самоубійствомъ. Аліевъ принадлежалъ, по заявленію докладчика, «къ числу работниковъ, которые играли крупную роль и играютъ немалую роль до послѣдней степени. Аліевъ принадлежалъ къ числу работниковъ, которые у насъ въ партіи еще остались и которые, наврядъ ли, измѣнили систему своихъ взглядовъ». Мысли Аліева — заявилъ докладчикъ — «являются сокровенными мыслями того кадра работниковъ, которые пришли въ партію одновременно съ Аліевымъ». А «сокровенныя мысли» средне-азіатскихъ коммунистовъ таковы: «...страна **стихійно наводняется русскими...** Такъ пишетъ Аліевъ... Объ этомъ говорятъ и націоналистическіе элементы, въ томъ числѣ причастные къ нашей крупной интеллигенціи... Такъ думаютъ и нѣкоторые члены нашей партіи».

Русскіе коммунисты ненавидятъ «Ибрагимовыхъ и Нариманов», а окраинные коммунисты жалуются, что ихъ родина «стихійно наводняется русскими». Вмѣсто проповѣдываемаго коммунистами единенія всѣхъ «трудящихся», а, тѣмъ болѣе, членовъ «братскихъ» коммунистическихъ партій — въ партійной средѣ начинаютъ наростать вражда и ненависть на почвѣ обостренныхъ національныхъ чувствъ.

Если къ этимъ «національнымъ» отталкиваніямъ мы прибавимъ проявленія среди коммунистовъ самаго грубаго, иногда принимающаго просто звѣрской формы, антисемитизма, то становится ясно, что коммунисты, выдвинувшіе общечеловѣческой морали — партійную, и особенно культивирующіе идею классовой ненависти, оставятъ послѣ себя атмосферу ненависти и въ области національно - племенныхъ отношеній.

А. Терскій.

Поправка: В № 9-10 подъ отзывомъ о книгѣ Мельгунова «Гражданская война въ освѣщеніи П. Н. Милюкова» ошибочно поставлены вмѣсто инициаловъ автора Н. Д. — инициалы В. П.

ОТКРЫТА ПОДПИСКА на журналъ

«ВѢСТНИКЪ ВОЕННЫХЪ ЗНАНІЙ»

выходящій въ Сараево при ближайшемъ участіи Ген.-Л. **Е. Ф. Новицкаго**, подъ редакціей Генеральнаго Штаба Полковника **К. К. Шмигельскаго** (онъ же издатель). Bukaul., br. 1. Sarajevo. Yougoslavie.

Отдѣльный номеръ журнала стоитъ съ пересылкой: въ Юго-Славіи 10 дин., во Франціи 5 фран., въ Германіи 1 марка, въ остальныхъ государствахъ 25 амер. центовъ.

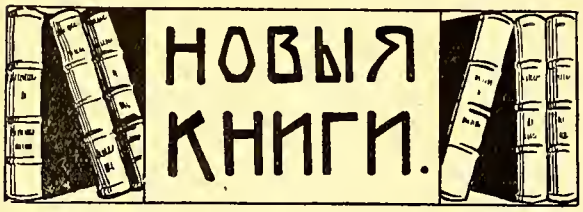

Новая кадетская памятка — «РУССКІЙ КАДЕТСКІЙ КОРПУСЪ», третій сборникъ Константиновскаго Кружка. Сараево, 1929 г. 1925-1929 г. г. Стр. 139. Со многими иллюстраціями.

Это въ сущности періодическій журналъ Русскаго Кад. Корпуса въ Сараево. Прекрасно, чисто и изящно изданная книжка, рисующая подробно жизнь нашихъ кадетъ въ родной и гостепріимной Сербіи. Въ ней много произведеній самихъ кадетъ, избранныхъ стихотвореній Вел. Князя Константина Константиновича, много интересыхъ фактическихъ данныхъ о жизни корпуса и кадетъ. Ознакомившись съ этимъ сборникомъ, сохраняешь радостное впечатлѣніе отъ того, что значительная часть нашего юношества не только не денаціонализируется, но воспитывается въ такомъ патріотическомъ русскомъ духѣ.

«ВѢСТНИКЪ ВОЕННЫХЪ ЗНАНІЙ», № 12. 1929 г. Сараево. Стр. 32. Подъ редакціей полк. ген. шт. К. К. Шмигельскаго и при ближайшемъ участіи ген.-л. Е. Ф. Новицкаго. Ц. 5 фр.

Первый номеръ этого военно-научнаго журнала будетъ встрѣченъ съ радостью всѣми интересующимися военнымъ дѣломъ и желающими слѣдить за развитіемъ военной техники и военной мысли въ современныхъ государствахъ.

«РОДИМЫЙ КРАЙ», № 3, ежемѣс. казач. журналъ подъ ред. Н. М. Мельникова, изданіе Правленія Казачьяго Союза, сть. 62, Парижъ, 1929 г. — Мы уже имѣли случай отмѣтить этотъ необходимый и полезный органъ казачьей мысли за рубежомъ. Въ новомъ номерѣ снова находимъ рядъ интересныхъ статей, очерковъ и беллетристическихъ вещей (П. Губарева, Д. Воротнискаго, Ю. Гончарова, А. Мужа, Д. Короченцева, С. Маракуева).

Штабъ Донского Корпуса. «КАЗАКИ ЗАГРАНИЦЕЙ», іюль-декабрь 1928 г. и январь-февраль 1929 г. Стр. 79. Со многими фотографіями. Софія.

Помимо обширной оффиціальной части (приказы, распоряженія и пр.) въ сборникѣ имѣется исчерпывающій фактическій матеріалъ о жизни частей и чиновъ Донского Корпуса. Значеніе такихъ періодическихъ сборниковъ громадно. Они не только являются нашей лѣтописью и послужатъ впослѣдствіи незамѣнимыми историческими матеріалами, но они съ безспорностью свидѣтельствуютъ о той спайкѣ, силѣ и независимомъ духѣ, которыя характеризуютъ жизнь нашего воинства за рубежомъ.

КАВКАЗСКІЙ КАЗАКЪ (информація), № 5. 1 мая 1929 г. Бѣлградъ. Стр. 16 Органъ связи кавказскихъ казачьихъ войскъ, освѣщающій жизнь ихъ частей и организацій.

Александръ Амфитеатровъ. «ЛИТЕРАТУРА ВЪ ИЗГНАНІИ». Стр. 57. Бѣлградъ, 1929 г. — Маститый журналистъ и литераторъ въ небольшой брошюрѣ далъ исчерпывающій обзоръ русской литературы за рубежомъ и ея представителей въ изгнаніи сущихъ. Эта цѣнная книжка заключаетъ въ себѣ рядъ живыхъ и яркихъ очерковъ-характеристикъ творчества эмигрантскихъ «генераловъ отъ литературы» и молодыхъ ея силъ. Одинъ изъ очерковъ посвященъ «молодости литературной, трудовой и боевой» — Галлиполійской литературѣ. Изъ писателей галлиполійской группы А. Амфитеатровъ отмѣчаетъ Н. З. Рыбинскаго (автора «Галлиполійскихъ разсказовъ» съ прекраснымъ, получившимъ широкую извѣстность «Володей» и милой комической идилліей «Лиза») и поэта Ивана Савина.

Евгеній Вадимовъ. «КОРНЕТЫ И ЗВѢРИ» («Славная Школа») очерки. Бѣлградъ. Изданіе Н. З. Рыбинскаго 1929 годъ

Вотъ красивая книга о красивой жизни, о красивыхъ годахъ, проведенныхъ въ стѣнахъ лермонтовской школы — бывшей «Гвардейскихъ подпрапорщиковъ и кавалерійскихъ юнкеровъ», — въ наши дни — Николаевскаго Кавалерійскаго Училища. Живой, яркій разсказъ знакомитъ читателя о бытѣ и идеалахъ будущихъ лихихъ офицеровъ россійской императорской конницы, о знаменитомъ «цукѣ», о милыхъ пустякахъ, о многомъ давно забытомъ, дорогомъ и близкомъ. И, читая это легкое живое повѣствованіе, въ то же время невольно проникаешься сознаніемъ какъ мудро и продуманно было поставлено у насъ въ Отечествѣ воспитаніе военной молодежи, какъ умѣло закладывались въ души ихъ любовь къ Родинѣ и сознаніе долга передъ Отечествомъ и Государемъ. Какъ блестяще вырабатывали изъ вчерашняго кадета — спеціалиста-кавалериста, артиллериста, пѣхотинца или инженера. Невольно напрашивается параллель съ воспитаніемъ гражданской молодежи. Изъ нихъ также Россія дѣлала первоклассныхъ спеціалистовъ врачей, инженеровъ, филологовъ, правовѣдовъ и математиковъ. Но въ полномъ пренебреженіи было воспитаніе патріотическое.

Книгу Евгенія Вадимова бывшіе николаевцы-кавалеристы прочтутъ съ вполнѣ понятнымъ волненіемъ. Всѣ прочіе — съ громаднымъ интересомъ.

Е. Т.

Къ 1 августа, годовщинѣ боя подъ Шервинтомъ, лейбъ-драгунцы выпускаютъ въ из-ствѣ націон. книжн. магазина Сіяльской — 2-ую книгу «Лейбъ-Драгуны дома и на войнѣ».

Въ издательствѣ «Національнаго Книжнаго Магазина Е. Сіяльской» выходитъ новый романъ Е. Кельчевскаго «Дмитрій Оршинъ». Е. Кельчевскій — авторъ нашумѣвшаго романа «Послѣ Урагана».

«ВЕЧЕРНЕЕ ВРЕМЯ» ВЪ ШАНХАѢ

Въ ближайшихъ номерахъ «Часового» начнутся печатаніемъ корреспонденціи и статьи Б. А. Суворина, редактора газеты «Вечернее Время» въ Шанхаѣ. Редакція «Часового» отъ всей души привѣтствуетъ вновь возродившееся (теперь — на Даль-

немъ Востокѣ) «Вечернее Время» и ея редактора Бор. Суворина, первопоходника и вѣрнаго друга арміи и военныхъ.

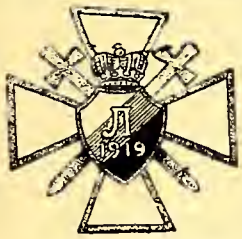

Знакъ ливенцевъ.

22-24 МАЯ 1929 Г. ВЪ РИГѢ

Въ эти дни чины отряда Князя Ливена справляли одновременно съ балтійскимъ Ландесверомъ въ Ригѣ десятилѣтіе освобожденія этого города отъ власти большевиковъ 22 мая 1919 г.

22 мая Балтійскій Ландесверъ освятилъ памятникъ воздвигнутый на братскомъ кладбищѣ въ память добровольцевъ павшихъ въ борьбѣ съ большевиками. Князь Ливенъ въ сопровожденіи Полковника Дыдорова и своего адъютанта пор. Зейберлиха возложилъ вѣнокъ отъ имени чиновъ Ливенскаго Отряда. Въ тотъ же день Князь Ливенъ прочелъ докладъ въ русскомъ клубѣ.

24-го въ Александро-Невской Церкви состоялась панихида по павшимъ Ливенцамъ, а вечеромъ товарищескій ужинъ.

Настроеніе было приподнятое и всѣ, вспоминая минувшіе дни съ бодростью смотрѣли впередъ ожидая наступленія того дня, когда можно будетъ довести начатое дѣло до побѣднаго конца.

СОЮЗЪ ОФИЦЕРОВЪ УЧАСТНИКОВЪ ВОЙНЫ НА ФРАНЦУЗСКОМЪ ФРОНТѢ

Организуетъ въ воскресенье 30-го іюня с. г. паломничество на могилы русскихъ воиновъ, павшихъ на французскомъ фронтѣ (въ Шампани) — могилы священныя для всякаго русскаго патріота

Правленіе Союза проситъ всѣхъ желающихъ принять участіе въ паломничествѣ записаться заранѣе или у Секретаря Союза Капитана П. М. Кудрявцева (3, рю де Матюренъ «Осеанъ») или въ редакціяхъ газетъ «Возрожденіе» и «Послѣднія Новости» до 20-го іюня.

Стоимость поѣздки, включая завтракъ въ Реймсѣ, опредѣляются въ 70-75 фр. Послѣ завтрака участники паломничества проѣдутъ на автокарахъ по мѣстамъ боевъ на русское кладбище, гдѣ будутъ возложены вѣнки и отслужена панихида.

Правленіе.

ЛІОНЪ

Ліонское отдѣленіе Союза Галлиполійцевъ приглашаетъ всѣхъ галлиполійцевъ, проживающихъ въ Ліонѣ и его окрестностяхъ записаться въ члены союза.

Собранія правленія отдѣленія происходятъ каждое второе и четвертое воскресенія мѣсяца въ 9 час. утра у полковника Лютика (M. Lutik, chez Mme Roche, 54, route des Genas, Lyon 3e) Секретарь кап. Глоба : (chez Mme Godaine, 91, avenue Berthelot Lyon 7) принимаетъ по вечерамъ. Правленіе организовало бюро труда: за справками обращаться къ полк. Гречко (chez Mme Duchamp, 44, route de Cremin, Villerbanne).

АНГЛІЯ

Въ среду 22-го мая въ Русскомъ Домѣ предсѣдатель О-ва военнослужащихъ ген.-лейт. В. П. Гальфтеръ устроилъ въ ознаменованіе Дня Русскаго Инвалида литературный вечеръ, на которомъ присутствовали члены общества во главѣ со старрѣйшими: членом Гос. Совѣта А. Д. Зиновьевымъ, ген. отъ арт. Н. И. Холодовскимъ, проф. Арт. ак. полк. Н. Т. Бѣняевымъ, такъ и члены Посольства во главѣ съ Е. В. Саблинымъ.

Вечеръ прошелъ исключительно успѣшно. Много усилій было приложено со стороны княгини М. В. Мещерской.

ЮБИЛЕЙНЫЙ ВЕЧЕРЪ ПОЭТА КНЯЗЯ ФЕДОРА КОСАТКИНА-РОСТОВСКАГО

По случаю исполнившагося 35-лѣтія литературной дѣятельности извѣстнаго поэта-воина князя Федора Косаткина - Ростовскаго юбилейнымъ комитетомъ (въ составѣ: ген. Н. Н. Баратова, М. Н. Бенуа, М. А. Ведринской, М. Н. Кузнецовой-Массене, Д. Н. Кировой, В. Н. Ладыженскаго, И. С. Лукаша, А. И. Куприна, Н. Н. Кедрова, К. Н. Кедрова, А. И. Мозжухина, Е. Н. Рощиной - Инсаровой, А. А. Плещеева, А. А. Подчерткова и А. Д. Телѣгина) былъ устроенъ въ Интимномъ Театрѣ юбилейный вечеръ. Послѣ представленія лирико-драм. этюда въ стихахъ «Метеоръ», на сценѣ, при поднятомъ занавѣсѣ, состоялось чествованіе юбиляра. Среди многочисленныхъ привѣтствій отмѣтимъ привѣтствія зарубежныхъ инвалидовъ, однополчанъ юбиляра — семеновцевъ и пажей. Въ концертномъ отдѣленіи выступалъ квартетъ Кедровыхъ и были прочитаны самимъ авторомъ и артистами стихотворенія юбиляра. Прибывшая въ Парижъ артистка Импер. театра М. А. Ведринская впервые выступила на вечерѣ кн. Косаткина-Ростовскаго.

Редакція «Часового» шлетъ сердечное поздравленіе поэту-воину въ день знаменательнаго тридцатипятилѣтняго юбилея.

«ДОМЪ ИНВАЛИДОВЪ» Въ Бельгіи.

Въ Бельгіи необходимо создать «Инвалидный Домъ».

Все наше Зарубежье должно покрыться сѣтью «Домовъ Инвалидовъ».

Начинаніе Союза Инвалидовъ въ Бельгіи заслуживаетъ всемѣрной поддержки и было бы желательно, что бы всѣ русскіе люди въ той или иной формѣ откликнулись на призывъ Правленія Союза.

Пожертвованія въ пользу Союза Инвалидовъ въ Бельгіи принимаются у Предсѣдателя Правленія Союза, Генерала Геринга, 78, rue Tenboch, Ixelle Bruxelles.

КАЮТЪ КОМПАНІЯ МОРСКИХЪ ОФИЦЕРОВЪ ВЪ ПАРИЖѢ

2 іюня состоялся докладъ С. К. Терещенко: «Гебенъ» и «Бреслау» въ Черномъ морѣ во время Великой войны по германскимъ оффиціальнымъ источникамъ». Нѣмцы отдаютъ должное Черноморскому флоту, который былъ весьма дѣятеленъ, великолѣпно стрѣлялъ, отлично маневрировалъ и къ концу 1916 года блокадой Анатолійскаго побережья и лишеньемъ Турціи угля едва не привелъ ее къ пораженію. Нѣмцы, однако, считаютъ, что, если русскій флотъ направилъ бы всѣ свои усилія съ начала войны на Босфоръ и особенно, когда союзники ломились въ Дарданеллы, Константинополь былъ бы взятъ въ 1915 г. и война кончена значительно раньше. Это обвиненіе нельзя отнести къ флоту, а къ Ставкѣ, которая руководила общими операціями и считала всегда «Константинопольское направленіе» второстепеннымъ, не давая войскъ для форсированія Босфора совмѣстно съ флотомъ.

Въ преніяхъ приняли участіе адм. Русинъ, вице-адм. Кедровъ, кап. 1 ранга Городыскій и кап. 2 р. Соловьевъ и Остолоповъ.

СОЮЗЪ МОРСКИХЪ ОФИЦЕРОВЪ ВЪ БЕЛЬГІИ

7 апрѣля состоялся докладъ ст. л. Духовича «Сѣверный морской путь».

КАЮТЪ КОМПАНІЯ МОРСКИХЪ ОФИЦЕРОВЪ ВЪ САНЪ-ФРАНЦИСКО

22 марта состоялся докладъ к.-адм. Дудорова «Основы стратегіи морской воздушной силы».

БѢЛГРАДЪ

24 апрѣля въ офицерскомъ собраніи состоялся докладъ вице-адм. Ненюкова: «Начало Русско-Японской войны и порвое нападеніе на Портъ-Артуръ».

ОБЩЕСТВО БЫВШ. ВОСП. МОРСКОГО ИНЖЕНЕРНАГО УЧИЛИЩА

1 мая М. П. Ермаковъ сдѣлалъ сообщеніе на тему «Линейные корабли «Нельсонъ» и «Родней».

— 26 мая состоялось засѣданіе Кассы взаимопомощи чиновъ лин. кор. «Императрица Марія».

Незабытыя могилы

† Штабъ-капитанъ **Ранцовъ,** Мстиславъ Васильевичъ, л.-гв. Московскаго полка. Въ Добр. Арміи — 1-го Корниловскаго ударн. полка. Скончался отъ туберкулеза. Погребенъ на Софійскомъ кладбищѣ въ Софіи.

† Подпоручикъ **Легеньковскій,** Александръ Артемьевичъ, (Юнкерскій бат., 1-й офиц. Марковск. п., Сводно-партиз. отрядъ Дон. див. ген. Семилѣтова, Корнил. конн. див. и 4-й Корниловской п. Участникъ Перв. Похода. Скончался отъ туберкулеза въ Лейпцигѣ въ больницѣ Св. Якова.

† Полковникъ **Карель,** Александръ Филипповичъ, участн. Русско-Турецкой и Русско-Японской войнъ. (Владимірск. Уланск. полка). Скончался въ Даніи 80 лѣтъ отъ роду.

† Полковникъ **Нелидовъ,** Борисъ Леонтьевичъ. Лейбъ-Гв. Московскаго полка. Израненный инвалидъ тихо скончался въ госпиталѣ Вилльжюивъ. Погребенъ на кладбищѣ Сенъ-Женевьевъ де Буа.

† Лейтенантъ, **графъ Толстой** Михаилъ Николаевичъ. Похороненъ на кладбищѣ въ Сенъ-Женевьевъ де Буа.

Въ Данцигѣ скончались: 14/V — Военный юристъ, генералъ маіоръ **С. Г. Явленскій,** б. Зав. Военной-Судной частью при Главн. Н-кѣ Снабж. Западн. фронта. 20/V — **о. Л. Лебедевъ,** б. священникъ Стрѣлковаго полка 15 кав. Дивизіи.

ЛИТВА.
БЕРЕГИТЕ РОДНЫЕ МОГИЛЫ!

Въ Литвѣ при станціи Вержболово въ гор. Кибартахъ, строится храмъ во имя св. Александра Невскаго. Онъ разрушенъ въ 1924 году. Прихожане разоренные, бѣдные, ихъ всего 500 душъ. Такъ какъ храмъ при пограничномъ вокзалѣ Вержболово, гдѣ проѣзжаютъ лица всѣхъ странъ, то онъ своимъ наружнымъ видомъ долженъ особенно напоминать всѣмъ о Божіемъ величіи.

Пожертвованія присылать «Часовому».

Сохраненіе этой церкви для всѣхъ военныхъ важно особенно потому, что въ районѣ Кибартъ въ братскихъ могилахъ погребены воины: 3-го уланск. Смоленскаго п., 7-й Вржболов. Погран. бригады, 2-го Лейбъ-Уланск. Курлянд. п., 2-го Лейбъ-Гусарск. Павлоградскаго п., 2-го Лейбъ-Драгунск. Псковскаго п., 2-го Казач. Донск. п., 3-го Гусарск. Елисаветградск. п., 3-го Драгунск. Новоросс. полка, 3-го Донск. Казачьяго п и 28-й пѣхотной дивизіи.

Полковникъ **Д. И. Ходневъ** проситъ откликнуться г.г. офицеровъ и егерей **Егерскаго Гатчинскаго Батальона** (Сѣверо-Западной Арміи генерала Юденича; 1919-1920 г.г.), по адресу: D. Hodneff, Brünshoferweg, 13, Langfur str. Danzig.

МАРКОВЦЫ И ПЕРВОПОХОДНИКИ

Капитана Голубятникова, кап. Жемчужникова, кап. Меликаева, шт.-кап. Толстикова и другихъ старыхъ марковцевъ и первопоходниковъ призываетъ къ связи капитанъ Коломацкій. Пишите по адресу: с. Русское п.п. Ракошинъ Подкарпатская Русь, Чехословакія. В. Коломацкому.

115 пѣх. Вяземскаго полка шт. капит. Александръ **Лебедевъ** проситъ откликнуться сослуживцевъ по адресу: 9, rue aux Bois Dieghem Brabont Belgique.

ЛЕЙБЪ-ГВАРДІИ МОСКОВСКІЙ ПОЛКЪ

Ввиду неточныхъ свѣдѣній, помѣщенныхъ въ календарѣ - памяткѣ на 1929 годъ сообщается, что Предсѣдателемъ Объединенія Л.-Гв. Московскаго полка состоитъ Генералъ-Лейтенантъ **Гальфтеръ,** проживающій въ г. Лондонѣ.

Командиръ Кадра Полковникъ Андерсъ, проживающій въ г. Сараево.

Канцелярія Об-нія находится въ г. Парижѣ. Праздникъ полка — 7 ноября ст. ст.

— 7 апрѣля члены Кассы взаимопомощи моряковъ въ Ревелѣ отпраздновали 5-лѣтіе своего существованія. Начавъ съ капитала въ 100 эстонскихъ кронъ касса въ настоящее время располагаетъ 2500 кронами.

— Шанхайскій Союзъ служившихъ въ Россійскихъ арміи и флотѣ и находившійся подъ предсѣдательствомъ ген.-лейт. Вальтера (вице-предсѣд. к.-адм. Тимиревъ) вступили въ восьмой годъ существованія. Дѣйствительныхъ членовъ 654; изъ нихъ: въ артиллерійской группѣ 62, казачьей — 50; кавалерійской 43, морской 41, инженерной 23, воздушнаго флота — 13, ген. штаба — 8.

— Военно-морской историческій кружокъ, продолжая собирать свѣдѣнія о всѣхъ чинахъ флота, какъ живыхъ, такъ и скончавшихся, проситъ всѣхъ, у кого имѣются свѣдѣнія о выпускахъ морского Корпуса 1902, 1907 и 1911 годовъ, не отказать въ любезности ихъ сообщить лейт. Казакову по адресу: Paris (XV), 57 rue Fondary.

ПРЕДОСТЕРЕЖЕНІЕ

Насъ просятъ отмѣтить о необходимой осторожности въ отношеніи нѣкоего, молодого человѣка А. Островскаго, именующаго себя кадетомъ и разъѣзжающаго по всѣмъ европейскимъ странамъ въ русской кадетской формѣ. Это лицо замѣчено въ весьма неблаговидныхъ дѣлахъ.

ПОЧТОВЫЙ ЯЩИКЪ

1. **Н. И. Егорову, Флорида.**

Генералъ Кутеповъ послѣ смерти Великаго Князя Николая Николаевича выполняетъ всѣ обязанности, которыя несъ Его Высочество въ отношеніи Обще-Воинскаго Союза. Ни о какомъ «секретномъ» завѣщаніи Великаго Князя не можетъ быть и рѣчи. Естественно, что Душеприказчицей Великаго Князя является Ея И. В. Великая Княгиня Анастасія Николаевна.

2. **Полк. Яковлеву, Пловдивъ.**

а) о книгѣ ген. Н. Н. Головина прочтите въ этомъ номерѣ.

б) «Военный Сборникъ» № 9 вышелъ. Обратитесь по адресу: Београд, Кр. Наталие 33.

в) карту Галиціи въ Парижѣ найти не могли.

3. **Поручику Гришко.**

Невѣроятно. Въ то время ген. Д. былъ только капитаномъ.

4. **Корнету С.**

Къ генералу Гуро обращаться неудобно. Вамъ слѣдуетъ обратиться къ ген. Хольмсену по адресу Редакціи.

5. **Подполковнику Ш.**

Подайте рапортъ въ судъ чести для штабъ-офицеровъ при предсѣдателѣ Р.О.В.С. во Франціи.

6. **Капитану Бужинскому.**

Частныхъ адресовъ сообщать не можемъ. Можете послать черезъ насъ, приложивъ марки для пересылки.

РОЗЫСКИВАЮТСЯ

Розыскивается шт. кап. Марковской инж. роты Иванъ Георгіевичъ **Романовъ** по адресу: Г. Красненскому кв. Шубовича, ул. Александровска, № 68, Русе, Болгарія.

Розыскивается кап. Марковскаго полка Петръ Ивановичъ **Шастинъ** (инвалидъ) по адресу: Юго-Славія, Крагуевацъ, ул. Стояна Протича, 24. Н. Грудзинскому.

Лицъ, знающихъ полковника Семирѣченскаго войска Семена Марковича **Александрова**, проситъ откликнуться сынъ Б. Александровъ по адресу: Riversi de Power S-t S.M.E.D. 96, Jangetszpa Road, Shanghaï, Chine.

Розыскиваю братьевъ поручиковъ Ивана и Даніила и вольноопредѣляющагося Анатолія **Загадаевыхъ** эвакуированныхъ въ 1920 году въ Сербію. Поручикъ Иванъ Загадаевъ служившій въ 18-мъ Туркестанскомъ Стрѣлковомъ полку въ 1923 году былъ въ Парижѣ, а потомъ выѣхалъ въ Алжиръ. Разыскиваетъ братъ Ѳедоръ. Писать «Часовому».

Александръ Ивановичъ Наумовъ розыскиваетъ своего сына Семена Александровича **Наумова.**

Адресъ: La gare Tavris, Perse

Къ страницѣ 17

Князь Мадатовъ
б. Командиръ Александр. гус. полка
Изъ коллекціи генерала Ознобишина

„РОССІЯ и СЛАВЯНСТВО"

большая еженедѣльная иллюстрированная газета при ближайшемъ участіи

ПЕТРА СТРУВЕ

Органъ національно-освободительной борьбы и славянской взаимности.

Редакторъ **К. І. ЗАЙЦЕВЪ.**

Въ каждомъ номерѣ — литературная газета.

Адресъ редакціи и конторы:

12 rue Royer Collard Paris 5

Цѣна отдѣльнаго номера во Франціи — 60 сент.

Подписная цѣна во Франціи: на 1 мѣс.—2 ф. 40

На 3 мѣс. — 6 фр.; на 6 мѣс. — 12 фр.; на 1 г. — 24 фр.

ПРИНИМАЕТСЯ ПОДПИСКА НА 1929 Г.

на газету

НОВОЕ ВРЕМЯ

Основана А. С. Суворинымъ въ 1876 г. въ Санктъ-Петербургѣ

Въ предѣлахъ	1 мѣс.	3 м.	6 м.	12 м.
Кор. С. Х. С.	45 дин.	125 д.	250 д.	400 д.
Заграницу	1 дол.	—	5 д.	10 д.

Подписка принимается съ 1 и 15 числа каждаго мѣсяца въ гл. конторѣ газеты: Бѣлград, Топличинъ Венацъ, 4 тел. № 42-79 и во всѣхъ контръ-агентствахъ газеты.

Розничная продажа въ Кор. С.Х.С. 2 дин. за экз.

Au Pays des Nep et de la Tchéka

PAR BORIS CEDERHOLM

Послѣднее свидѣтельство о Совѣтской Россіи

Книга, получившая міровую извѣстность.

цѣна 14 фр.

Изд: Jules Tallendier, 75 rue Dareau Paris (XIV)

Открыта подписка на казачій, ежемѣсячный журналъ

„Родимый край"

Подписная плата:

въ годъ — 30 фр.; на полгода — 15 фр.

Адресъ: Union des Cosaques 1, villa Chauvelot, Paris XV, France

На складѣ «Часового» имѣются книги:

1) **Бѣлое Дѣло**, т. V и VI. **«Записки генерала Врангеля»** — всѣмъ воинскимъ чинамъ скидка 40 проц. Цѣна одного тома 60 фр., со скидкой 35 фр. 2) **Ген. Штейфонъ — Кризисъ Добровольчества.** Цѣна 20 франковъ.

Пересылка за счетъ Издательства.

Вышла из печати и продается во всѣхъ книжныхъ магазинахъ новая книга:

ЕВГЕНІЙ ВАДИМОВЪ:

Корнеты и звѣри...

(Очерки Славной Школы)

Цѣна 15 динаръ (30 центовъ).

Складъ изданія: Н. З. Рыбинскій, Бѣлградъ, Топличинъ Вѣнацъ, 4. Выписывающіе со склада за пересылку не платятъ.

Желаю пріобрѣсти знаки за: **1) Екатеринославскій походъ; 2) Бредовскій походъ и 3) Ледяной Капелевскій походъ. Предложенія съ условіями направлять въ редакцію.**

РУССКІЙ ВОЕННЫЙ КАЛЕНДАРЬ - ПАМЯТКА на 1929 г.

2-е изданіе

Цѣна 6 франковъ (въ перепл. 9 фр.)

Выписывать черезъ контору «Часового»

«ЭКИПАЖЪ ОДИССЕИ»

Романъ Евгенія Тарусскаго

съ илл. худ. Пэма

Цѣна 20 франковъ

Выписывать черезъ контору «Часового».

„ЧАСОВОЙ"

Органъ связи русскаго воинства за рубежомъ

подъ редакціей **В. В. Орѣхова и Евгенія Тарусскаго.**

Подписная цѣна

ВО ФРАНЦІИ			
На	3 мѣс.	— 9	франк.
„	6 „	— 18	„
„	12 „	— 36	„

Подписавшіеся на 12 мѣсяцевъ получатъ безплатное приложеніе на выборъ. „Русскій Военный Календарь-Памятку" на 1929 г. (2 изданіе) или „Экипажъ Одиссеи"—романъ Евгенія Тарусскаго.

ЗАГРАНИЦЕЙ			
На	3 мѣс.	— 12	франк.
„	6 „	— 24	„
„	12 „	— 48	„

Imprim. PASCAL, 13, Rue Pascal, PARIS-5e

Le gérant J. BERRODIER

de la MARINE RUSSE

ЧАСОВОЙ

ИЛЛЮСТРИРОВАННЫЙ ВОЕННЫЙ И МОРСКОЙ ЖУРНАЛЪ-ПАМЯТКА

Органъ связи русскаго воинства за рубежомъ
подъ редакціей
В. В. ОРѢХОВА и Евгенія ТАРУССКАГО

РЕДАКТОРЫ ОТДѢЛОВЪ
Военнаго — ген. шт. полковникъ
П. Г. Архангельскій.
Военно-морского —
С. К. Терещенко.
Политическаго —
В. В. Полянскій.

«LA SENTINELLE»
Bi-mensuel
«TCHASSOVOI»
Rédaction et Administration
6, Rue Cannebière, PARIS (12e)
Téléphone : Diderot 35-56

№ 13—14

Парижъ, Іюль 1929 г.
PARIS, Juillet 1929

Цѣна двойного № — 3 frs
Заграницей — 4 frs
PRIX—3 francs en France

Іюль ПАМЯТНЫЕ ДНИ 1929

3-20 — **1919** — Приказъ ген. Деникина о походѣ на Москву.
3-20 — **1920** — Разгромъ Жлобы.
6-23 — **1912** — Новый Уставъ о воинской повинности.
7-25 — **1807** — Тильзитскій миръ.
8-27 — **1709** — Полтавскій бой.
7-28 — **1762** — Восшествіе на престолъ Имп. Екатерины II.
11-30 — **1773** — Взятіе Туртукая.
13- 1 — **1878** — Берлинскій трактатъ.
16-3 — **1918** — Екатеринбургское злодѣяніе.
21-10 — **1774** — Кучукъ - Кайнарджійскій миръ.
22-11 — **1793** — Присоединеніе Волыни, Подоліи и Минской губ.
23-12 — **1711** — Прутскій миръ.
23-12 — **1710** — Взятіе Риги.
25-12 — **1916** — Взятіе Эрдзижана.
25-14 — **1704** — Взятіе Юрьева (Дерпта).
28-17 — **1799** — Взятіе Мантуи Суворовымъ.
31-18 — **1914** — Мобилизація въ Россіи.

Къ событіямъ на Дальнемъ Востокѣ

Редакціей получена изъ источника, внушающаго довѣріе выпись изъ инструкціи генерала Кутепова, посланной 23 апрѣля 1929 г. начальнику Дальневосточнаго Отдѣла Русскаго Общевоинскаго Союза.

Китай (Манчжурія) провоцируетъ вооруженное наступленіе СССР. Провокація въ этомъ случаѣ должна быть весьма сильная, такъ какъ мы видѣли тому два года, даже обыскъ совѣтскихъ учрежденій въ Пекинѣ и удаленіе полпреда изъ Китая не вызвали вооруженнаго выступленія СССР, хотя его силы были тогда больше, чѣмъ въ настоящее время. Если на этотъ разъ СССР будетъ наступать на Китай (въ Манчжуріи или Монголіи), то передъ русскими встанетъ вопросъ, какъ имъ быть. Вопросъ этотъ очень сложный, такъ какъ съ одной стороны, желательно сражаться съ властью краснаго Интернаціонала, но съ другой стороны, — нельзя бить по національнымъ интересамъ Россіи. **Такими интересами я считаю Восточно-Китайскую желѣзную дорогу....**

Мои руководящія указанія на этотъ случай слѣдующія:

При указанномъ выше положеніи дѣла, и безъ особыхъ гарантій со стороны Китая, я считаю полезнымъ для русскихъ **воздержаться** отъ участія въ войнѣ между Китаемъ и СССР. Однако, я учитываю обстановку у Васъ и думаю, что такое воздержаніе по многимъ причинамъ будетъ для живущихъ на китайской территоріи невозможнымъ. Если будетъ объявленъ добровольный наборъ русскихъ, проживающихъ на китайской территоріи, они не смогутъ отъ него уклониться. Но пусть это будутъ отдѣльные русскіе, а призыва или разрѣшенія на это со стороны русскихъ общественныхъ организацій, **безъ особыхъ условій**, дано быть не можетъ. Я понимаю, что Ваше личное положеніе не позволитъ Вамъ **препятствовать** образованію русскихъ частей при китайскихъ войскахъ, но призывать къ организаціи частей Вамъ не слѣдуетъ...

Русскія національныя организаціи могутъ оказать помощь по борьбѣ съ СССР — вооруженную и дипломатическую (напримѣръ, соотвѣтствующимъ представленіемъ С.-А.С.Ш.) лишь въ случаѣ полученія опредѣленныхъ гарантій о ненарушеніи въ борьбѣ съ большевиками **національныхъ** интересовъ Россіи. Конечно, за помощь въ борьбѣ съ красной властью Китай и Японія вправѣ получить извѣстныя компенсаціи. Если Китаю нужно формальное заявленіе русскихъ участвовать въ борьбѣ съ СССР, совмѣстно съ Китаемъ, то нужно это послѣднему для созданія гдѣ слѣдуетъ (въ Соед. Шт. и т. п.) впечатлѣнія, что этой войной не нарушаются интересы національной Россіи. Дать такое завѣреніе можно лишь при полученіи соотвѣтствующихъ гарантій, безъ чего мы вправѣ опасаться нарушенія русскихъ интересовъ, и должны дѣлать все, что въ нашихъ слабыхъ силахъ для возможнаго ихъ обезпеченія.

Когда я говорю о «гарантіяхъ» соблюденія національныхъ интересовъ Россіи, я разумѣю соотвѣтствующія оффиціальныя заявленія Китая и реальную помощь въ формированіи значительныхъ и **самостоятельныхъ** русскихъ отрядовъ для направленія ихъ на русскую территорію для освобожденія ее изъ-подъ власти большевиковъ.

РУССКІЙ ВОЕННЫЙ
КАЛЕНДАРЬ - ПАМЯТКА на 1929 г.
2-е изданіе
Цѣна 6 франковъ (въ перепл. 9 фр.)
Выписывать черезъ контору «Часового»

«ЭКИПАЖЪ ОДИССЕИ»
Романъ Евгенія Тарусскаго
съ илл. худ. Пэма
Цѣна 20 франковъ
Выписывать черезъ контору «Часового».

На обложкѣ: Часовой Лейбъ-Гвардіи отъ Преображенскаго полка (рис. полк. Потоцкаго).
1914 годъ: Государь Императоръ и г. Раймондъ Пуанкарэ.

Парижъ, Іюль 1929 года.

Пятнадцать лѣтъ тому назадъ грянули первые выстрѣлы міровой войны. Россійская Армія по призыву Императора и при дружной поддержкѣ народа начала небывалую еще по трагизму борьбу, какъ казалось тогда, за свѣтлые идеалы человѣчества.

Русскіе офицеры въ эти дни вспомнятъ весь кошмаръ окопныхъ будней, экономію каждаго патрона при жесточайшихъ обстрѣлахъ противника и ту доблесть, которая была проявлена на узкой ниточкѣ фронта при ужасавшихъ непорядкахъ въ тылу и падеціи авторитета власти.

Русская Армія три года доблестно исполняла свой долгъ, истекая жертвенной кровью. Дружными усиліями всѣхъ союзниковъ уже приближался долгожданный моментъ побѣды.

Но грянула фатальная для Россіи революція, и вмѣсто того, чтобы ударить по виновникамъ русской разрухи, такъ удачно расчистившимъ для нея путь, слѣпые и пошедшіе за толпой вожаки подняли ужасную руку черни на Государя и Армію. Въ нѣсколько дней было разрушено все обаяніе Имперіи, вѣковая связь Царя и Арміи и братъ пошелъ на брата.

Итоги войны были, казалось, подведены: позади столѣтія доблести и подвиговъ Императорской Арміи, слава Русскаго флага, высокія традиціи офицерства, — въ настоящемъ: разнузданная сѣрая банда, убійства офицеровъ и мирныхъ гражданъ, хула Царскаго имени и «миръ безъ аннексій и контрибуцій» — компенсація за десятки тысячъ русскихъ могилъ. Увы, вторая чаша вѣсовъ упала и, казалось, что Русской Арміи больше не существуетъ.

Но, офицеръ спасъ русскую честь: героическія страницы бѣлаго движенія съ его молодыми полками, возстановленные кадры старыхъ славныхъ частей и дружная спайка всего воинства уже давно перевѣсили первую чашу и сквозь годы страданій и позора слава Русской Арміи видна намъ въ старомъ своемъ свѣтѣ.

И ясно замѣтенъ тотъ бодрящій переломъ, который захватилъ Красную Армію, съ которой мы пойдемъ рука объ руку для общаго дѣла возсозданія Арміи Россійской. Когда этотъ моментъ настанетъ, мы честно скажемъ: «мы видимъ ошибки прошлаго, мы пришли къ Вамъ не для возстановленія чьихъ либо привилегій, но для дружной работы для блага Великой и Свободной Россіи, такой Россіи, которая не зачеркнетъ свѣтлыхъ страницъ прошлаго, а будетъ чтить славу нашихъ знаменъ и могилы русскихъ воиковъ, павшихъ за Ея Величіе и Честь».

И, вѣрится, будетъ еще минута, когда по всему фронту Россійской Арміи раздастся команда: «На молитву» и русскіе солдаты колѣнопреклоненно почтятъ память Того, кто своей жизнью искупилъ грѣхи Россіи — Царя Мученика, брошеннаго всѣми на растерзаніе кошмарныхъ убійцъ.

Склонимся же въ дни нашей тяжелой годовщины передъ могилами замученнаго Верховнаго Вождя Арміи, Его Августѣйшей Семьи и всѣхъ русскихъ офицеровъ ,солдатъ, казаковъ и матросовъ, павшихъ на полѣ брани за Честь своей Отчизны и пусть боль за прошлое не угаситъ нашей твердой готовности побѣдить во что бы то ни стало заклятыхъ враговъ, возстановить Россію, чтобы она вновь заняла достойное ея мѣсто въ средѣ другихъ народовъ. Всѣ государства одинъ за другимъ выходятъ на путь своего новаго національнаго бытія, окончательно залѣчиваютъ свои послѣвоенныя и послѣреволюціонныя раны.

Свою національную честь спасли уже бывшія на краю гибели Италія, Турція, Венгрія, Болгарія, Германія и даже Китай.

Очередь — за Великой Россіей.

Первый солдатъ Великой Россіи

Стремительно бѣгутъ годы... Уже одиннадцать лѣтъ отдѣляютъ насъ отъ того страшнаго дня, когда свершилось екатеринбургское злодѣяніе...

Нѣтъ и не можетъ быть искупленія этому ужасному грѣху.

Послѣдній Россійскій Императоръ умеръ, какъ Первый Солдатъ Россійской Арміи за Великую Россію, за слѣпо предавшій Его Народъ. Онъ мученическою смертью не только Своею, но и Наслѣдника Своего и всей Своей горячо любимой имъ Семьи, запечатлѣлъ вѣрность своей странѣ, не пожелавъ приложить свою царственную подпись на вѣроломномъ и предательскомъ актѣ позорнаго большевистскаго мира.

Съ первыхъ же дней Великой войны и Государь и Его Семья связали всю свою личную жизнь съ Арміей. Принявъ на Себя Верховное Главнокомандованіе, Государь окончательно закрѣпилъ эту связь. Въ годину страшной военной бури Русскій Императоръ былъ со своей Арміей и со своимъ Флотомъ, былъ со своимъ Народомъ. Больного, впечатлительнаго, требующаго особо нѣжнаго ухода, Наслѣдника Государь держалъ при себѣ въ Ставкѣ. Мальчикъ вмѣстѣ со своимъ Отцомъ посѣщалъ лазареты и позиціи, видѣлъ страданія и смерть....

Какъ любилъ Государь своего Сына знаютъ всѣ. И вотъ *Россію* Онъ любилъ *еще больше*. Онъ сознательно показывалъ Сыну, какъ страдаетъ Русскій Народъ, какія жертвы приноситъ онъ ради своего Отечества. Это самопожертвованіе, это отреченіе Государя отъ всего достигло своего высшаго выраженія въ эпизодѣ отреченія и въ отказѣ подписать брестъ-литовскій миръ.

Передъ отреченіемъ Государь приказалъ позвать къ себѣ въ вагонъ профессора Федорова и сказалъ ему:

— Сергѣй Петровичъ, отвѣтьте мнѣ откровенно, болѣзнь Алексѣя неизлѣчима?

ГОСУДАРЬ ВЪ ДѢТСТВѢ

1869. 1872. 1875. 1884. 1884.

Профессоръ Федоровъ, отдавая себѣ отчетъ во всемъ значеніи того, что ему предстояло сказать, отвѣтилъ:

— Государь, наука говоритъ намъ, что эта болѣзнь, неизлѣчима. Бываютъ, однако, случаи, когда лицо, одержимое ею, достигаетъ почтеннаго возраста. Но Алексѣй Николаевичъ, тѣмъ не менѣе, во власти случайности».

Государь грустно опустилъ голову и прошепталъ:

— Это какъ разъ то, что мнѣ говорила Государыня... Ну, разъ это такъ, разъ Алексѣй не можетъ быть полезенъ родинѣ, какъ я бы того желалъ, то мы имѣемъ право сохранить его при себѣ *).

*) По Жильяру.

Вотъ *послѣ какого разговора* Государь рѣшилъ отречься и за Сына. Если бы Россія потребовала этой *жертвы,* — Государь принесъ бы и ее...

Первымъ солдатомъ Россійской Арміи былъ первый Императоръ Петръ Великій. Первымъ солдатомъ Великой Россіи погибъ, защищая ея честь и вѣковую славу, и ея послѣдній Императоръ Николай II.

Величіе и слава Императорской Россіи неразрывно связана съ трехсотлѣтней исторіей Дома Романовыхъ.

И послѣдній Россійскій Императоръ жизнью и смертью своею явилъ намъ великій и вѣчный примѣръ, какъ должно любить свое Отечество и за него умирать.

Евгеній Тарусскій.

Объявленіе Великой Войны

(Изъ книги ген. А. Спиридовича «Послѣдніе годы Царскосельскаго Двора*).

...18-го іюля 1914 г. вечеромъ, Германія предъявила Россіи обидный ультиматумъ — прекратить общую мобилизацію, а 19-го іюля, въ 7 часовъ вечера, германскій посолъ гр. Пурталесъ передалъ нашему Министру Иностранныхъ Дѣлъ Сазонову ноту съ объявленіемъ намъ войны.

Государь былъ въ то время въ Петергофѣ у всенощной.

Вернувшись изъ церкви, сѣли обѣдать. За столомъ были Ихъ Величества, двѣ старшія Великія Княжны и дежурный флигель-адъютантъ Великій Князь Дмитрій Павловичъ.

Обѣдъ уже приходилъ къ концу, когда Государю доложили, что Его экстренно желаетъ видѣть Министръ Двора. Всѣ переглянулись. Это было слишкомъ необычно. Государь вышелъ. Обѣдъ продолжался при общемъ молчаніи. Какъ будто каждый боялся прервать тишину. Черезъ нѣсколько минутъ Государь вернулся. Онъ былъ блѣденъ и видимо волновался. Всѣ вопросительно смотрѣли на него.

Государь сказалъ: «Все-таки это случилось. Германія объявила намъ войну».

Точно что то тяжелое придавило всѣхъ. Царица еле сдерживалась, чтобы не разрыдаться за столомъ. У Ольги Николаевны глаза были полны слезъ...

Поздно вечеромъ Государыня говорила по телефону со Штандартомъ. Она была подавлена.

Около 12-ти часовъ ночи Государь отпустилъ Великаго Князя и когда тотъ уже садился въ тройку, его вернули къ Государю. Государь просилъ его взять для министра Сазонова срочный пакетъ и передать его по пріѣздѣ въ Петербургъ.

На слѣдующій день спозаранку я уже былъ въ Петербургѣ. Сговаривались съ Градоначальникомъ, какъ работать. День былъ дивный. Вѣсть о войнѣ уже облетѣла столицу. Всюду уже знаютъ, что Государь долженъ пріѣхать въ Зимній Дворецъ. Туда приглашены всѣ офицеры гарнизона и всѣ имѣющія пріѣздъ до Двору лица. На Набережную и на площадь стекается народъ. Пропускъ свободный для всѣхъ. Идутъ патріотическія организаціи съ флагами.

Около часу, Ихъ Величества съ дочерьми прибыли на Александріи къ Николаевскому мосту, откуда на катерѣ проѣхали къ Зимнему Дворцу.

Массы народа молча, почтительно привѣтствуютъ Царскую Семью, когда она проходитъ пѣшкомъ отъ пристани въ маленькій «Собственный подъѣздъ». Толпа настроена выжидательно, чувствуется особая важность минуты.

Дворецъ переполненъ народомъ. Генералитетъ, офицерство, чиновники, люди разнаго званія и положенія. Всѣ взволнованы. Офицеры въ походной формѣ. Многіе даже съ сумками для плановъ и картъ. Видъ Николаевского зала необычный. Нѣтъ всегдашняго придворнаго порядка. На этотъ разъ никто за этимъ не смотритъ.

Изъ лѣвыхъ дверей показался Государь. Все мгновенно стихло, все впилось въ него. За нимъ Царица, Дѣти, Великіе Князья, Свита.

Начался молебенъ. Государь блѣденъ. Глаза блестятъ лихорадочно. Онъ горячо молится. Молится горячо и Царица. По краснымъ пятнамъ на лицѣ видно, что она нервничаетъ...

А въ головѣ неотвязная мысль: что то будетъ? Справимся ли мы съ нѣмцами? Вѣдь у нихъ такая во всемъ система, порядокъ, выдержка...

Громче, чѣмъ всегда провозглашаемое протодіакономъ Царское Многолѣтіе — выводитъ изъ забытья. Торжественнѣе, чѣмъ всегда звучитъ у хора: «Многая лѣта».

Многіе изъ присутствующихъ поютъ съ хоромъ.

Послѣ молебна протодіаконъ читаетъ Манифестъ объ объявленіи войны. Мертвая тишина. Боятся пропустить слово. Онъ кончилъ чтеніе. Государь дѣлаетъ шагъ впередъ. Всѣ подались впередъ. Становятся на носки маленькіе ростомъ. По правивъ обычнымъ жестомъ кушакъ, Государь начинаетъ твердымъ голосомъ и внятно говоритъ:

«Со спокойствіемъ и достоинствомъ встрѣтила наша Великая Матушка Русь извѣстіе объ объявленіи намъ войны.

«Убѣжденъ, что съ такимъ же чувствомъ спокойствія мы доведемъ войну, какая бы она не была, до конца.

«Я здѣсь торжественно заявляю, что не заключу мира, до тѣхъ поръ, пока послѣдній непріятельскій воинъ не уйдетъ съ Земли нашей.

«И къ Вамъ, собраннымъ здѣсь представителямъ дорогихъ Мнѣ войскъ Гвардіи и Петербургскаго Военнаго Округа, въ Вашемъ лицѣ, обращаюсь ко всей единородной, единодушной, крѣпкой, какъ гранитная стѣна арміи Моей и благословляю ее на трудъ ратный».

---

*) General Alexandre Spiridovitch Les Dernières Années de la Cour de Tzàrskoie Selo.
1910—1914. Editeur Payot.

Государь Императоръ, Наслѣдникъ Цесаревичъ и Великія Княжны среди офицеровъ Собственнаго Его Величества Конвоя.

Трудно передать, что произошло потомъ. Я давно не слыхалъ такого ура, которое раздавалось въ отвѣтъ Государю. Все двинулось къ Государю. Запѣли «Боже Царя Храни», потомъ ура и опять гимнъ. Кто былъ поближе, тѣ забывъ дисциплину и этикетъ, обступили Ихъ Величествъ, цѣловали руки, завѣряли въ любви.

Государь взволнованъ. У Царицы на глазахъ слезы. Слезы на глазахъ и у многихъ военныхъ. Молодежь въ экстазѣ.

Великій Князь Николай Николаевичъ, старался оберечь Ихъ Величествъ и они съ трудомъ прошли во внутренніе покои.

Теперь все обратилось къ Великому Князю Николаю Николаевичу. Въ немъ видѣли уже Главнокомандующаго, который поведетъ къ побѣдамъ. Офицеры обступили его и среди несмолкаемого ура подняли на руки.

Великій Князь что то говоритъ, удерживаетъ, успокаиваетъ, приказываетъ разойтись по домамъ, начинать работу. Послѣднее какъ бы отрезвляетъ толпу. Поютъ еще разъ гимнъ, еще разъ кричатъ ура и Великій Князь удаляется тоже во внутренніе покои.

А передъ Дворцомъ народъ залилъ всю площадь.

Надъ нимъ колышатся флаги, знамена, хоругви. Впереди стоятъ съ Царскими портретами. Море головъ. Полное молчаніе. Народъ ждетъ чего то. И это что то произошло.

На одномъ изъ балконовъ появился Государь, за нимъ Императрица, вся въ бѣломъ.

Обнажились головы, все пало на колѣни, склонились до земли флаги, знамена и хоругви. Ура пронеслось къ Царю, затѣмъ Гимнъ и «Спаси Господи люди Твоя»...

Поетъ весь народъ.

.. «Побѣды Благовѣрному Императору Нашему Николаю Александровичу на супротивныя даруяй...» несется къ балкону.

Ихъ Величества не могутъ удержаться отъ слезъ. Плачутъ на площади... Крестятся... Царь и народъ слились въ одномъ желаніи, въ одномъ порывѣ, въ одной молитвѣ.

А. Спиридовичъ.

Въ 1930 году

КАЖДЫЙ РУССКІЙ ДОЛЖЕНЪ КУПИТЬ ОТРЫВНОЙ

„КАЛЕНДАРЬ РУССКИХЪ ИНВАЛИДОВЪ"

дающій въ теченіе года систематически подобранныя на каждый день свѣдѣнія по родной исторіи, географіи, этнографіи и литературѣ, свѣдѣнія о великихъ и выдающихся русскихъ людяхъ, народныя поговорки и прочее.

Въ составленіи этого календаря приняли участіе всѣ лучшіе русскіе зарубежные писатели. «Календарь Русскихъ Инвалидовъ» — это полный справочникъ по исторіи и культурѣ Великой Россіи.

Пріобрѣтя этотъ календарь Вы исполните Вашъ патріотическій долгъ передъ Инвалидами и получите необходимый для каждаго русскаго культурный справочникъ.

Выписывать отъ книжнаго, національнаго магазина Е. Сіяльской 2, Rue Pierre-le-Grand, PARIS (VIII)

Міровая война

(28 іюля 1914 г. Австрія объявила войну Сербіи)

Событія, приведшія Россію къ войнѣ съ центральными державами, всѣмъ еще хорошо памятны. Не о нихъ мы собираемся говорить въ короткой замѣткѣ, — тѣмъ болѣе, что исчерпывающей исторіи происшедшаго конфликта еще не написано; споры продолжаются. Насъ интересуетъ другой вопросъ. Въ результатѣ войны Россія получила большевизмъ и какъ бы перестала существовать, какъ государство. «Обманутые сыны» естественно задаютъ «съ насмѣшкой» вопросъ: да стоило-ли тратить столько усилій на дѣло, результаты котораго едва-ли оправдывали ихъ? Стоило-ли, вообще, вступаться за Сербію и начинать войну? Для отвѣта попытаемся указать, какія политическія цѣли преслѣдовали нѣмцы, вступая въ войну.

Новая восточная политика Германіи и тѣсно связанной съ ней Австро - Венгріи выяснилась съ достаточной очевидностью еще до войны. Овладѣвъ Босніей, Австрія стремилась подчинить себѣ и Сербію; далѣе жел. дорога должна была соединить австрійскую сѣть съ Салонниками (Эгейское море). Такимъ образомъ, вся западная часть Балканскаго полуострова попадала въ руки австрійцевъ. Германія шла еще дальше. Прежде всего, она взялась разрабатывать у нищей Турціи естественныя богатства Мал. Азіи и Мессопотаміи. Далѣе, германскій банкъ въ Берлинѣ получилъ концессію на постройку жел. дороги отъ Константинополя до Багдада. Нѣмцы мечтали добраться и до Персидского залива, объединить мусульманскія силы и угрожать англичанамъ въ Индіи.

Вся эта экспансія является результатомъ переживаемаго германскимъ обществомъ въ началѣ XX в. увлеченія воинственнымъ имперіализмомъ. Еще въ первой четверти XIX в. Гегель считалъ, что имѣются только 3 историческія націи: древніе греки, римляне и современные германцы. «Германія, Германія превыше всего» поютъ и сейчасъ нѣмцы. Ницше считалъ величайшимъ благомъ на свѣтѣ «чувство мощи, волю къ мощи и самую мощь въ человѣкѣ». «Не миръ даетъ счастье», говорилъ онъ, а война; слабые и неудачные должны погибнуть; такова первая заповѣдь нашей новой любви къ ближнему; и еще нужно помочь имъ свалиться». Живымъ воплощеніемъ этой идеологіи нѣмцевъ явился Вильгельмъ II. Онъ мнилъ себя новымъ Наполеономъ; онъ вѣрилъ, что, какъ ученикъ Бисмарка, обладаетъ его дипломатическими талантами. Вильгельмъ II мечталъ создать «Центральную Европу», присоединивъ къ основному стволу Германіи и Австро - Венгріи, съ одной стороны — Прибалтійскія губерніи Россіи, Польшу и Черноморскій

Государь Императоръ въ Ставкѣ среди чиновъ Свиты.

Вел. Князь Михаилъ Александровичъ.

край и, располагая выходами къ Средиземному и Сѣверному морямъ, подчинить себѣ весь Европейскій материкъ. Вильгельмъ II предлагалъ наслѣдному принцу Австро - Венгерскаго престола Францу-Фердинанду создать самостоятельное государство изъ русскаго Черноморья и Приднѣпровья, чтобы передать его своимъ дѣтямъ, которые были лишены правъ на Австрійскій престолъ (отъ морганатическаго брака). Изъ Польши, Литвы и Курляндіи предполагалось образовать еще одно государство въ васальной зависимости отъ Германіи. Если бы все это осуществилось, Россія едва-ли не обратилась бы во второстепенную державу.

Антанта побѣдила, т. е. побѣдила-бы и Россія. Австро - Венгрія перестала существовать. На развалинахъ ея возникли дружественныя намъ и родственныя славянскія государства: Юго-Славія и Чехо-Словакія. Несчастная Болгарія сознала свою ошибку и, конечно, постаралась бы ее загладить. У Россіи оставался бы одинъ сильный врагъ — Германія, но ослабленная, съ обрѣзанными крыльями. Не Германія, а Россія играла бы на востокѣ Европы первенствующую роль. Ближайшимъ результатомъ побѣдоносной войны для Россіи было бы значительное уменьшеніе расходовъ на военныя нужды и использованіе средствъ на культурныя и производительныя цѣли. Россія бы возродилась и ея ростъ былъ бы чудовищнымъ. Это-ли не цѣль войны?

Въ другой разъ едва ли бы удалось Россіи создать такую благопріятную политическую обстановку, опереться на союзныя Англію и Францію, чтобы избавиться отъ заклятаго своего врага — Австро - Венгріи, сковывавщаго волю и свободу славянъ. Мы сомнѣваемся, что революція и большевики явились необходимымъ слѣдствіемъ войны. Въ 1812 году Россія переживала моменты болѣе страшные, чѣмъ въ 1914-17 гг., но правящіе люди Россіи нашли мужество довести страну до побѣды. А если такъ, то признаемъ, что сама по себѣ война для Россіи была цѣлесообразна, а что сверхъ того явилось результатомъ работы ея враговъ.

Ѳеодоръ Ростовцевъ.

На кавказскомъ фронтѣ

(Іюль 1915 года).

Въ началѣ 1915 года Русская армія на Кавказскомъ фронтѣ была расположена:

1) Приморскій отрядъ (генералъ Ляховъ) на побережьи Чернаго моря на путяхъ отъ Батума къ Трапезунду.

2) 2-ой Туркестанскій корпусъ (генералъ Пржевальскій) на Ольтинскомъ направленіи на путяхъ къ Эрзеруму съ сѣвера.

3) 1-й Кавказскій корпусъ (генералъ Калининъ) на Сарыкамышскомъ направленіи на путяхъ къ Эрзеруму съ востока.

4) 4-й Кавказскій корпусъ (генералъ Огановскій) въ бассейнѣ Восточнаго Евфрата (Мурадъчай) на путяхъ къ гг. Битлисъ и Мушъ (западнѣе оз. Ванъ) и къ г. Ванъ (восточнѣе этого озера).

5) 1-й Кавалерійскій корпусъ (генералъ Черноозубовъ) въ сѣверномъ Азербейджанѣ.

6) Въ тылу въ качествѣ армейскаго резерва

Въ атаку.

формирующіяся 4-ая Кавказская стр. дивизія и 1-ая Донская пѣшая бригада.

Вслѣдствіе затрудненій въ Галиціи въ апрѣлѣ этого года изъ состава 1-го Кавказскаго корпуса туда была переброшена 20-ая пѣхотная дивизія, а въ предположеніи дессанта въ районъ Константинополя, въ Одессу и въ Севастополь были переброшены 1-ая и 2-ая Кубанскія пластунскія бригады и 3-ья Кавказская стр. дивизія (впослѣдствіи и эти части были направлены въ Галицію).

На Кавказскій фронтъ была прислана Кавказская кавалерійская дивизія.

Взамѣнъ взятыхъ частей въ составъ корпусовъ были влиты бригады Государственнаго ополченія.

Въ мартѣ, апрѣлѣ и маѣ на Эрзерумскомъ направленіи происходили лишь столкновенія частнаго характера, въ результатѣ котораго фланги 1-го Кавказскаго корпуса продвинулись нѣсколько впередъ: правый флангъ занялъ гору Кизилъ-Джа, а лѣвый вновь занялъ Карадербентскій проходъ и продвинулся въ районъ с. Даяръ *).

Въ маѣ мѣсяцѣ на фронтѣ 2-го Туркестанскаго корпуса по иниціативѣ турокъ произошли серьезные бои, окончившіеся въ нашу пользу и 2-ой Туркестанскій корпусъ продвинулся нѣсколько впередъ, занявъ выгодныя позиціи и связавшись непосредственно съ 1-ымъ Кавказскимъ Корпусомъ.

Во второй половинѣ іюля были заняты г. Ванъ и огромная территорія къ сѣверу отъ оз. Ванъ до линіи г. Мелязгертъ, включительно.

Такое значительное продвиженіе вглубь страны не могло, конечно, не обезпокоить Турецкое Командованіе, и оно вынуждено было принять рѣшительныя мѣры, съ цѣлью остановить это наступленіе. Воспользовавшись растянутостью фронта 4-го Кавказскаго корпуса, Турецкое Командованіе рѣшило нанести здѣсь серьезный контръ-ударъ, ставя, повидимому, ближайшей цѣлью нанесеніе отдѣльнаго пораженія 4-му корпусу.

*) Извѣстенъ по боямъ генерала Теръ-Гукасова съ арміей Мухтара-паши во время войны 1877 — 1878 годовъ.

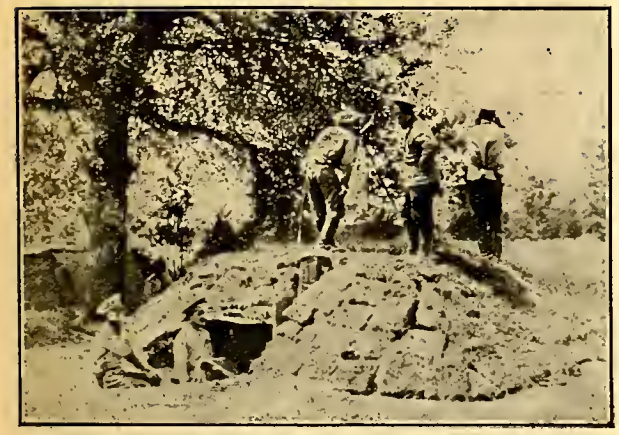

На наблюдательномъ пунктѣ.

Вел. Кн. Николай Николаевичъ.

Всѣ благопріятныя данныя для этого были налицо:

Корпусъ былъ изолированъ отъ прочихъ частей арміи труднодоступной мѣстностью, имѣлъ скверные по качеству, длинные плохоохраняемые пути сообщенія, успѣхъ здѣсь выводилъ турецкія войска въ тылъ остальнымъ частямъ русской арміи на пути къ крѣпости Карсу, неудачное же расположеніе частей корпуса по фронту (всѣ части корпуса были вытянуты въ нитку по всему громадному многоверстному фронту) создавало обстановку, поддерживающую надежды турокъ на успѣхъ, не смотря на то, что они не могли для удара располагать силами равными силамъ этого пѣхотнаго корпуса (составъ 4-го корпуса въ это время былъ: 2 пѣхотныхъ дивизіи, 2 бригады, 3 конныхъ дивизіи и ополченскія части — всего около 40 баталіоновъ и 72 эскадрона и сотенъ).

Однако, несмотря на этотъ громадный составъ въ моментъ удара турокъ въ рукахъ командованія корпуса не оказалось никакихъ силъ для противодѣйствія этому удару.

Со стороны турокъ дѣйствіями ударной группы руководилъ одинъ изъ талантливѣйшихъ ихъ начальниковъ Халилъ-бей, который, сосредоточивъ свою группу на Мелязгертскомъ направленіи, нанесъ подъ Мелязгертомъ сокрушительный ударъ, оперирующимъ здѣсь частямъ 4-го корпуса.

Фронтъ русскихъ былъ прорванъ и турецкія войска глубоко врѣзались въ расположеніе русскихъ и безостановочно продолжая двигаться въ общемъ направленіи на Кара-Килису, грозили от-

Русская конница въ Галиціи.

рѣзать пути отступленія частямъ 4-го корпуса, оперирующимъ въ районѣ оз. Ванъ.

Началось отступленіе русскихъ войскъ, съ единственною цѣлью выйти изъ тяжелаго положенія.

Дальнѣйшее развитіе успѣха Халилъ-бея угрожало уже Карсу, почти не имѣвшему гарнизона. Необходимо было принять экстренныя мѣры и командующій армій (генералъ Юденичъ) принялъ рѣшеніе: составить изъ частей армейскаго резерва и частей, снятыхъ съ фронта 1-го Кавказскаго корпуса, особую ударную группу въ районѣ с. Даяръ и нанести ею ударъ по сообщеніямъ зарвавшагося врага.

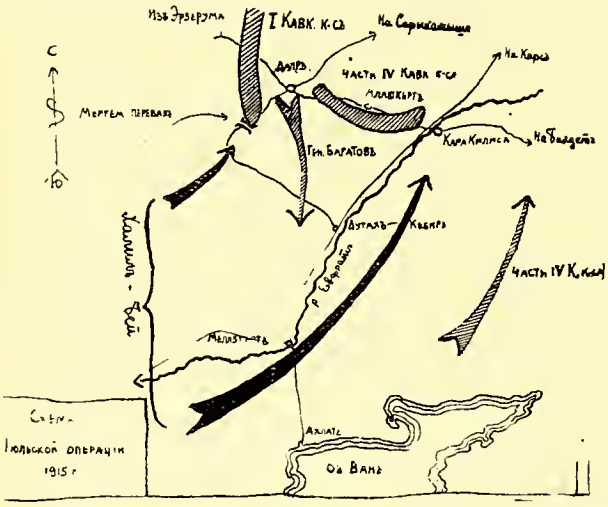

Въ ударную группу вошли: 4-ая Кавказская стрѣлковая дивизія, 1-ая Донская пѣшая бригада (уже пострадавшая при ударѣ Халилъ-бея), 153-ій пѣхотный Бакинскій полкъ и 1-ая Кавказская казачья дивизія подъ общимъ командованіемъ начальника этой послѣдней генерала Баратова.

Для усиленія лѣваго фланга 1-го Кавказскаго корпуса былъ переброшенъ изъ состава 2-го Туркестанскаго корпуса 17-ый Туркестанскій стрѣлковый полкъ. Кромѣ того, изъ 1-го Кавказскаго корпуса 156-ой Елизаветпольскій полкъ и часть 154-го пѣх. Дербентскаго полка въ качествѣ армейскаго резерва были переброшены въ Даяръ.

Около 20-го іюля сосредоточеніе группы генерала Баратова было закончено, и онъ перешелъ въ рѣшительное наступленіе отъ Даяра прямо на югъ въ разрѣзъ всѣхъ путей сообщенія Халилъ-бея.

Турецкое командованіе поняло, конечно, опасность для нихъ этого удара и то, что помѣшать ему можно, только сломивъ лѣвый флангъ 1-го Кавказскаго корпуса, для чего и предприняло рядъ атакъ въ этомъ направленіи. Особенно упорные бои развились въ районѣ Мергемирскаго перевала (крайній лѣвый флангъ 1-го корпуса), съ занятіемъ котораго турецкое командованіе получало свободу дѣйствій противъ праваго фланга генерала Баратова.

Послѣ двухдневнаго боя 23-го іюля туркамъ удалось занять перевалъ, сбивъ оттуда слабыя силы пограничнаго баталіона. Но уже 25-го іюля съ подходомъ туда изъ Даяра 17-го Туркестанскаго полка и части 154-го пѣх. Дербентскаго полка русскія части атаковали перевалъ. Генералъ Баратовъ со своей стороны направилъ туда 153-ій Бакинскій полкъ. Сосредоточеннымъ ударомъ этихъ частей въ ночь на 26-ое произошелъ рядъ штыковыхъ схватокъ, перевалъ былъ нами взятъ обратно. 29-ая дивизія турокъ понесла здѣсь серьезное пораженіе.

Тѣмъ временемъ главныя силы генерала Баратова продолжали энергичное наступленіе и, сломили сопротивленіе прикрывающихъ частей Халилъ-бея у Зейдекяна, вышли на его пути сообщенія.

Халилъ-бей, не имѣя свободныхъ силъ, чтобы маневромъ противодѣйствовать маневру, принужденъ былъ начать отступленіе уже съ единственной цѣлью выйти изъ положенія, грозящаго полнымъ окруженіемъ.

Прикрываясь сильными арріергардами, которые проявляли рѣдкую стойкость, Халилъ-бей началъ свое обратное движеніе, которое вскорѣ превратилось въ весьма поспѣшное отступленіе, подъ непрерывными ударами частей генерала Баратова.

Благодаря стойкости прикрывающихъ частей, Халилъ-бею удалось вывести свои главныя силы, но весь успѣхъ его предпріятія былъ сведенъ на нѣтъ и части 4-го Кавказского корпуса, слѣдуя по пятамъ отступающаго противника, почти всюду заняли свое прежнее положеніе.

Кавказская армія вновь стойкостью своихъ частей и искусствомъ командованія собственными силами вышла изъ весьма сложнаго положенія.

Кр. Ахаткинъ.

Вызовъ охотниковъ.

Послѣдній штыковой бой преображенцевъ на юго-западномъ фронтѣ

7-го іюля по ст. ст. исполнилось ровно 12 лѣтъ, какъ вся Россіи съ замираніемъ сердца и съ ужасомъ читала сообщеніе Ставки Верховнаго командованія за этотъ день:

«...на юго-западномъ фронтѣ при малѣйшемъ артиллерійскомъ обстрѣлѣ наши войска, забывъ долгъ и присягу передъ Родиной — покидаютъ свои позиціи. На всемъ фронтѣ, только въ раіонѣ Тарнополя, полки Преображенскій и Семеновскій исполняютъ свой долгъ».

Сообщеніе это явилось результатомъ преобразованія Керенскимъ Войскъ Россійской Арміи въ «самую свободную въ мірѣ». Эпилогомъ же разложенія Арміи и явилось боевое дѣло на подступахъ къ Езерно у д. Мшаны 7-го іюля 1917 года.

...6-го іюля 1917 года къ сѣверо-западу отъ Зборова германцы прорвавъ фронтъ устремились въ направленіи Езерно. Германцы, повидимому поставили себѣ цѣлью. захвативъ м. Езерно: выйти въ тылъ 8-й Арміи, дабы поставить ее въ тяжелое положеніе, заставить бросить всю тяжелую артиллерію, сосредоточенную на тарнопольскомъ плацдармѣ и, наконецъ, захватить Езерно, гдѣ сосредоточены были фронтовые запасы какъ артиллерійскаго, такъ и интендантскаго снабженія.

Контръ атаки 8-й Арміи за весь день 6-го іюля ни къ чему не привели. Резервы Арміи не были въ состояніи сдержать противника, прорвавшаго фронтъ, не въ силу своей многочисленности, а въ силу того, что революціонная демократія приложила всѣ усилія по дезорганизаціи Арміи.

Къ 15 часамъ 6-го іюля вполнѣ выяснилось, что части 8-й Арміи и ея резервы не въ силахъ что-либо противопоставить дисциплинированнымъ германскимъ войскамъ, рвавшимъ фронтъ и углубляющимъ прорывъ. Стало такъ же яснымъ, что если событія будутъ протекать такимъ образомъ, то къ утру 7-го іюля противникъ займетъ Езерно съ ея складами и выйдетъ на тыловыя дороги 8-й Арміи.

Безнадежное положеніе фронта, нависшая угроза потери всей тяжелой артиллеріи, медленно снимающейся со своихъ позицій, выходъ противника за Езерно, побудили штабъ юго-западного фронта отдать слѣдующее приказаніе Петровской бригадѣ. «Полкамъ Гвардіи Преображенскому и Семеновскому. Сегодня утромъ противникъ прорвалъ фронтъ къ сѣверо-западу отъ Тарнополя въ раіонѣ Зборова и двигается въ направленіи Езерно. Попытки ликвидировать прорывъ войсковыми частями фронта не привели ни къ чему. Верховный Главнокомандующій приказалъ для ликвидаціи прорыва направить изъ резерва фронта Петровскую бригаду, Верховный Главнокомандующій надѣется, что Петровская бригада вновь покроетъ себя славой и увѣнчаетъ свои сѣдыя знамена новыми побѣдными лаврами»...

Въ 17 часовъ вечера 6-го іюля въ полковыхъ штабахъ Петровской бригады съ возмущеніемъ читали приказаніе фронта. Обращеніе отъ имени Керенскаго къ бригадѣ и упоминаніе о сѣдыхъ знаменахъ и славѣ полковъ считалось въ полкахъ лишнимъ. Но редакція приказанія давала понять о размѣрахъ катастрофы въ мѣстѣ прорыва.

Во исполненіе приказанія Главнокомандующаго юго-западнымъ фронтомъ, 6-го іюля, еще до темноты колонны Петровской бригады стали вытягиваться изъ Тарнополя въ с.-з. направленіи. 7-го іюля на зарѣ, полки Лейбъ-Гвардіи усталые, измокшіе отъ ливня, шедшаго цѣлую ночь, быстро входили: Преображенскій въ д. Мшаны, Семеновскій въ д. Ядровце.

Распоряженіемъ штаба Арміи бригада была передана въ распоряженіе командира 17-го арм. корпуса занимающаго раіонъ у Езерно.

Командиромъ Петровской бригады Генераломъ Тилло было отдано приказаніе, занявъ указанные раіоны, встать по квартирамъ, дать людямъ высушиться, выспаться и ожидать дальнѣйшихъ распоряженій. Затѣмъ указывалось, что по свѣдѣніямъ штаба корпуса, фронтъ крѣпко занятъ частями 3 и 176 пѣхотныхъ дивизій, выставившихъ въ сторону противника сторожевое охраненіе.

(Изъ дневника войны Преображенскаго полка).

...«Полкъ входилъ въ деревню. Здѣсь въ деревнѣ оказался штабъ 3-й пѣх. дивизіи. Около штаба командующій полкомъ, сидя на конѣ пропускалъ полкъ подбадривая отсталыхъ, заболтавшихся, идущихъ не въ ногу — «федорой ивановной». Эти магическіе слова быстро дѣйствовали — равняясь, давая ногу въ грязи, весело смотря на своего командующаго полкомъ шли роты за ротами. «Спасибо братцы за переходъ!» — «рады стараться!» — гремѣлъ веселый отвѣтъ».

Крѣпкимъ сномъ въ д. Мшаны заснулъ Преображенскій полкъ; такъ же въ д. Ядровце располагался на отдыхъ Семеновскій полкъ со штабомъ бригады.

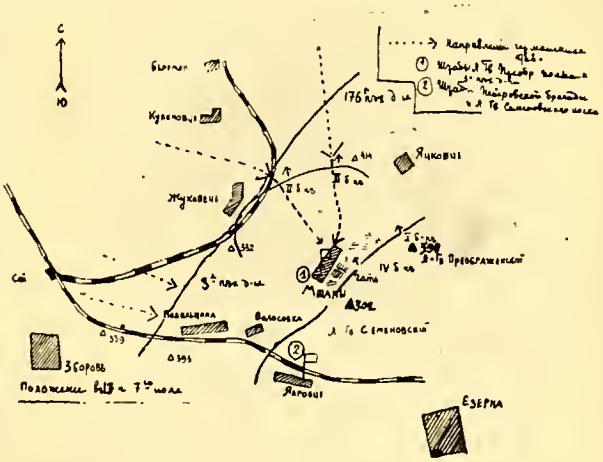

Штабъ Арміи и корпуса предполагали атаковать наступающаго противника 3 и 176 пѣх. дивизіями, Петровскую бригаду думали пустить по мѣрѣ развертыванія событій. Начальникъ 3-й пѣх. дивизіи требовалъ Петровскую бригаду пустить первой и непремѣнно на фронтѣ его дивизіи.

Командующій Лейбъ-Гвардіи Преображенскимъ полкомъ, Полковникъ Кутеповъ, считаясь съ духомъ времени и всѣми могущими быть неожиданностями отдалъ приказаніе выслать разъѣзды отъ команды конно-развѣдчиковъ въ расположеніе 3 и 176 пѣх. див., узнать и выяснить ихъ фронты, подступы, что они изъ себя представляютъ и духъ ихъ. Самъ онъ, уставшій и весь промокшій за ночной переходъ легъ отдохнуть въ хатѣ неподалеку отъ штаба третьей пѣх. дивизіи. Легъ со спокойнымъ сердцемъ. Наличіе въ деревнѣ штаба дивизіи и указаніе штаба на занятіе впереди позиціи частями 3-ей и 176-ой дивизіи не давали возможности предполагать, что либо дурное.

(Изъ дневника войны Преображенскаго полка). «...штабсъ капитанъ Ратьковъ-Рожновъ быстро бѣжалъ къ штабу полка. На бѣгу онъ кричалъ: «братцы въ ружье!», «нѣмцы въ деревнѣ!», «второй и третій выбиваютъ штыками»... Не успѣлъ еще штабсъ-капитанъ Ратьковъ добѣжать до штаба полка, какъ могучее ура уже неслось со стороны третьяго баталіона полка... Ружейный германскій огонь, останавливающій контръ-атаку третьяго баталіона всколыхнулъ штабъ полка. Вскочившій командующій полкомъ, Полковникъ Кутеповъ, выбѣжалъ на улицу... Въ эту минуту подбѣжалъ Ратьковъ, секунду спустя — два конно-развѣдчика... Переведя духъ, Ратьковъ докладываетъ: нѣмцы ворвались въ деревню, 2 и 3 баталіоны приняли ихъ въ штыки, конно - развѣдчики сообщили, что когда они выѣзжали по дорогѣ изъ Мшаны, то замѣтили цѣпи входившія въ деревню, думая, что это части 3 или 176 пѣх. див. Подъѣхали ближе — оказались германцы»...

На запросъ въ штабѣ 3-ей пѣх. дивизіи, гдѣ части 176-й дивизіи, имѣется ли связь — былъ отвѣтъ, что телефоны еще съ ночи не дѣйствуютъ. Стало яснымъ, что подъ покровомъ темноты дивизія бросила фронтъ. Медлить было невозможно поэтому, командующимъ полкомъ Полковникомъ Кутеповымъ отдается приказаніе: «второму и третьему баталіону ввѣреннаго мнѣ полка немедленно выбить противника изъ деревни. Третьему баталіону атаковать противника фронтомъ на сѣв.-зап. по линіи д. Янковцы - Жуковецъ, второму баталіону оборонять позицію, что на сѣв.-зап. отъ д. Мшаны, прикрыть собой гать, что идетъ къ высотамъ 302, 399, обезпечить флангъ второго баталіона. Капитану Левашеву немедленно съ десятью пулеметами занять позицію на высотахъ, что къ сѣверу Мшанъ и прикрыть правый флангъ третьяго баталіона».

Въ минуты отдачи приказанія 1 и 4 баталіонамъ, доносившееся съ сѣверной стороны Мшанъ ура — все крѣпчало. Прибѣжавшая связь изъ второго баталіона доложила Полковнику Кутепову, что второй баталіонъ успѣлъ по тревогѣ подняться, стоитъ на главной улицѣ и что какъ только цѣпи противника подойдутъ къ околицѣ на 200 шаговъ, то командующій баталіономъ Капитанъ Швецовъ ихъ атакуетъ. — «Прекрасно» — былъ отвѣтъ Полковника Кутепова. Черезъ нѣсколько минутъ «ура» сдѣлалось громче и ближе, командующій полкомъ ясно понялъ, что второй баталіонъ бросился впередъ.

(Изъ дневника войны Преображенскаго полка). «...Противникъ всталъ во весь ростъ и косясь головами своими въ сторону стрѣльбы и движенія въ направленіи 3 баталіона увѣренно шелъ на насъ, тысяча людей готовы такъ же встрѣтить его... Цѣпи его идутъ одна за другой. Видны винтовки безъ штыковъ и темнѣетъ въ цѣпяхъ краска его пулеметовъ... Построеніе баталіона и всѣ событія продолжались секунды, быть можетъ минуты. Я торопилъ пятую роту и баталіонъ... Вдругъ подбѣгаетъ баталіонный штабъ-горнистъ... «Ваше Высокоблагородь въ третьемъ баталіонѣ играютъ атаку — слышно въ ротахъ принимаютъ — прикажите принять баталіону? Я къ Швецову, быстрый отвѣтъ: теперь близко подпущены — приказжи принять... Быстро выбѣжали горно - флейтисты въ самую грязь на середину дороги... затрубили горны баталіона «слушайте всѣ». Эхомъ отдалось «слушайте всѣ» въ утреннемъ воздухѣ гдѣ то на буграхъ, а быть можетъ и въ сердцахъ цѣпей 8-го гренадерскаго Имени Императора Александра I баварскаго полка. Затѣмъ могучіе звуки 12 горновъ, прозвучали сигналы атаки... Послышались команды, затопала тысяча ногъ, задвигались... 7 и 8 роты бросились черезъ заборы, плетни, черезъ переулки — впередъ... Не выдержали. Раздалось могучее «ура». Подхватилъ весь баталіонъ. Закричали на мѣстѣ резервы и инстинктивно помимо всякой команды устремились туда же.

Въ минуту отдачи приказанія Капитану Левашеву, съ западной стороны фронта въ д. Мшаны сталъ входить 9-й Ингерманландскій пѣх полкъ. На вопросъ командующаго полкомъ «куда идутъ»?

Казаки въ Вост. Пруссіи.
(Рис. англ. худ. Скотта).

и «кто впереди»? былъ отвѣтъ: «отходимъ», «части дивизіи еще ночью ушли», «впереди нѣтъ никого». Полковникъ Кутеповъ, видя уходящій полкъ, былъ не въ силахъ уговорить ихъ — остановиться. Быстро изъ д. Мшаны уходили Ингерманландцы, бросая на произволъ судьбы Преображенскій полкъ. Полковникъ Кутеповъ испытавъ на своихъ плечахъ демократическіе принципы могъ только наблюдать, какъ части 3-ей пѣхотной дивизіи, не успѣвшія уйти ночью — торопились уйти — днемъ. Однако, въ минуту исполненія приказаній 1 и 4 баталіонами о занятіи позиціи, къ командующему полкомъ явились начальники пулеметныхъ командъ 10 Новоингерманландскаго, 11 Псковскаго, 12 Великолуцкаго пѣхотныхъ полковъ, одного изъ полковъ 176 дивизіи и два командира батарей 35 артиллерійской бригады, доложивъ, что команды и батареи уходить въ тылъ считаютъ позоромъ и будутъ драться. Всѣхъ ихъ Полковникъ Кутеповъ прикомандировалъ къ полку и они исполнили свой воинскій долгъ до конца.

Быстро поднялся на выстрѣлы Лейбъ-Гвардіи Семеновскій полкъ, выславъ въ сторону доносившейся стрѣльбы Капитана Подчерткова съ командой конно-развѣдчиковъ. Двинувшаяся команда была встрѣчена по пути огнемъ. Имѣя приказаніе достичь штаба Преображенскаго полка, команда, несмотря на появившагося на пути противника, сумѣла проникнуть въ раіонъ Преображенскаго полка.

По приказанію Командира Петровской бригады Генерала Тилло Лейбъ-Гв. Семеновскій полкъ немедленно занялъ позицію фронтомъ на д. Волосовку. Лейбъ-Гв. Преображенскому полку находящемуся право и впереди приказано было начать отходъ на линію Семеновцевъ на высоты этого приказанія, такъ какъ половина полка, 3 баталіоны 2 и 3 — продолжали вести яростныя и успѣшныя атаки и ихъ остановить не представлялось возможнымъ. Сильный артиллерійскій огонь по Мшанамъ и по гати затруднялъ всѣ распоряженія. Командующій полкомъ своимъ примѣромъ подбадривалъ полкъ, несмотря на то, что находящійся при немъ пулеметный офицеръ Подпоручикъ Мещериновъ 4-ый и семь Преображенскихъ солдатъ было убито.

Только къ полудню было отдано приказаніе 2 и 3 баталіонамъ, отбросившимъ противника на двѣ, мѣстами на двѣ съ половиной версты, — остановить свои атаки, постараться подобрать своихъ раненыхъ и начать отходъ. Положеніе къ этому часу было таково: второй баталіонъ отбросилъ противника въ д. Жуковецъ и залегъ въ 30 шагахъ передъ кладбищемъ этой деревни, третій отбросилъ противника къ высотѣ 414, что у д. Яковце. Ввиду того, что за отходящими цѣпями, 2 и 3 баталіоны, дабы не быть опрокинутыми, остановились и вновь перешли въ атаку, то поэтому, по распоряженію Командира Петровской бригады, переданный еще раньше Полковнику Кутепову 2-ой баталіонъ Семеновцевъ былъ оставленъ въ д. Мшаны дабы принять на себя отходящіе въ тяжелой обстановкѣ 2 и 3 баталіоны Преображенцевъ. Переходя въ контръ-атаку, отходили баталіоны задерживаясь на каждомъ рубежѣ, дабы дать возможность увести раненыхъ. Ожесточеніе достигло наивысшаго предѣла, сильный и настойчивый противникъ старался опрокинуть цѣпи и на ихъ плечахъ ворваться въ д. Мшаны. Удерживали его, гдѣ прикладами, гдѣ гранатами. Ожесточеніе было таково, что въ первый разъ за всю свою боевую службу на германской войнѣ Преображенцы принуждены были, донеся до церкви въ д. Мшаны, оставить у нея, — своихъ убитыхъ офицеровъ Капитана Кондратенко, Штабсъ-капитана Висковскаго I, Подпоручика Митрофанова, Арцимовича, Навроцкаго 2-го.

Къ 15 часамъ 2 и 3 баталіоны подошли къ д. Мшаны и заняли позицію давъ тѣмъ самымъ возможность баталіону Семеновцевъ, находящемуся подъ командой Капитана Смарчевскаго, отойти. Долго Семеновцы не хотѣли уходить желая смѣнить остатки двухъ Преображенскихъ баталіоновъ и собой прикрыть дальнѣйшій отходъ. Но находящійся въ деревнѣ командиръ 3-го Преображенскаго баталіона, какъ старшій, приказалъ немедленно оттягивать 2-й Семеновскій баталіонъ черезъ гать

Въ 15 ч. 30 м. черезъ гать отошелъ 3-й баталіонъ Преображенцевъ подъ командой Полковника Квашнина - Самарина, — унося съ собой послѣднихъ оставшихся въ деревнѣ раненыхъ.

Въ 16 часовъ остатки второго баталіона въ послѣдній разъ перейдя въ контръ-атаку и отбросивъ насѣдающаго противника и унося и прикрывая идущихъ раненыхъ, подъ командой Капитана Зубова, медленно стали отходить за гать.

Противникъ войдя въ деревню могъ впередъ броситься только черезъ гать — гдѣ и былъ встрѣченъ огнемъ восьми пулеметовъ второго баталіона. Съ высоко поднятыми головами проходили цѣпи второго баталіона черезъ позицію занятую полкомъ. Впереди окопавшагося полка стоялъ Полковникъ Кутеповъ. Ни у него, ни у людей второго баталіона, вышедшихъ только что изъ тяжелаго боя, не гнулись головы, когда непріятельскіе снаряды взрывались вокругъ ихъ и рвались по позиціи. Слышно было: «Спасибо братцы второй баталіонъ». «Рады стараться Ваше Высокоблагородіе», на этотъ разъ былъ отвѣтъ. «Господинъ Полковникъ» и Керенскій — были забыты.

Итоги боя 7-го іюля: Дѣйствіями Петровской бригады 48 часовъ времени было вырвано изъ рукъ германцевъ, — Езерно успѣли минировать и къ вечеру этого же дня взорвать на воздухъ, — части 8-й Арміи успѣли быть оттянуты на новыя позиціи и большая часть тяжелой артеллеріи была снята съ позицій и отведена въ тылъ. Къ итогамъ надо такъ же отнести и потери Петровской бригады. Изъ баталіоновъ бригады 2-й баталіонъ Преображенцевъ потерялъ около 600 н/ч., 3-й баталіонъ Преображенцевъ 400 н/ч., 1 и 4 баталіоны Преображенцевъ около 300 н/ч. 15 Преображенскихъ офицеровъ выбыло изъ строя; 5 Преображенскихъ офицеровъ, павшихъ со славой, были донесены до церкви въ д. Мшаны, гдѣ артиллерійскимъ огнемъ большая часть носильщиковъ была перебита. По приказанію они были внесены въ церковь и на груди каждого положена была записка: «полкъ, чинъ, фамилія, палъ за Родину».

За огромной убылью въ людяхъ, — вынести ихъ съ поля боя не удалось.

Тяжелой цѣной, въ дни «углубленія революціи», — поддержана была старая слава и воинскій долгъ баталіонами Петровской бригады.

Яркимъ доказательствомъ безпримѣрнаго поведенія Петровской бригады въ этомъ тяжеломъ и неожиданномъ боѣ — можетъ служить и то обстоятельство, что Командующій Лейбъ-Гв. Преображенскимъ полкомъ Полковникъ Кутеповъ, на долю котораго выпала большая тяжесть, — былъ представленъ къ Ордену Святого Великомученика Георгія Побѣдоносца 3-ей степени. Но ни командующій Преображенцами, ни кто либо изъ г.г. офицеровъ Петровской бригады за подвиги свои награждены быть не могли. Слишкомъ быстрыми шагами шелъ развалъ и уничтоженіе Россіи.

И только деревянные кресты могилъ нѣсколькихъ сотъ Преображенскихъ офицеровъ и солдатъ на Мшанскихъ поляхъ, поставленные германцами, продолжаютъ служить намъ воспоминаніями о безпримѣрномъ дѣлѣ Петровской бригады на подступахъ къ Езерно и беззавѣтно храбрыхъ и отчаянныхъ атакахъ подъ Мшанами и подъ Жуковцомъ 7-го іюля 1917 года 2-го и 3-го баталіоновъ Лейбъ-Гвардіи Преображенскаго полка подъ командой своего командующаго полкомъ Полковника Кутепова.

Г. Парижъ. Полковникъ **Ю. Зубовъ.**

ПОДГОТОВКА МАРКСИСТСКИХЪ СОЛДАТЪ

(Продолженіе).

На совѣтскихъ верхахъ отдаютъ себѣ, повидимому, отчетъ въ томъ, что подготовка марксистскихъ солдатъ успѣшностью не отличается и въ концѣ марта мѣсяца этого года ЦК ВКП издалъ постановленіе «О командномъ и политическомъ составѣ РКП». Обитатели Кремля требуютъ «максимальнаго вовлеченія партійнаго начсостава и военной партійной массы въ жизнь и работу мѣстныхъ партійныхъ организацій, а также обезпеченіе максимальнаго участія послѣднихъ во всѣхъ строеніяхъ текущей военной работы».

Что же представляетъ собою объектъ грознаго и рѣшительнаго постановленія — начсоставъ красной арміи?

Прежде всего необходимо отмѣтить, что пьяное море, широко разлившееся по Россіи, захлестнуло и марксистское воинство. По исчисленіямъ газеты «Большевикъ» населеніе Совдепіи пропило въ 1928 году 850 милліоновъ рублей, и нужно-ли удивляться, что Бахусу усердно служатъ и «краскомы» и политработники, красноармейцы и большинство начсостава. Пьянство ведетъ къ безчисленнымъ случаямъ скандаловъ, растратъ казенныхъ денегъ, дикимъ выходкамъ, сплошь и рядомъ сопровождаемымъ насиліями и убійствами. Въ особой статьѣ «Красная Звѣзда» сообщаетъ, что со страницъ судебной хроники не сходятъ сообщенія о хищеніяхъ и растратѣ народнаго достоянія служащими РККА.

Газета иллюстрируетъ свои опасенія взятыми на удачу примѣрами. Въ Приволжскомъ в. округѣ, помощникъ комполка Кузьминъ въ Пензѣ, напился до чертиковъ, зашелъ въ незнакомый дворъ, полѣзъ къ женщинамъ «и шашкой сдѣлалъ изъ окна дверь». Прибѣжавшій на выручку сосѣдъ принужденъ былъ обороняться и ранилъ Кузьмина выстрѣломъ изъ револьвера въ животъ. Командиръ полка С., партіецъ съ 1917 года, четыре раза привлекался уже къ отвѣтственности за пьянство и дебошъ, но продолжалъ «исполнять свои обязанности», пока недавно не пристрѣлилъ «по пьяному дѣлу» одну женщину. А другой командиръ полка и тоже партіецъ, явился, напившись, предъ строемъ, но только вмѣсто шашки, подвѣсилъ къ поясу колбасу и бутылку водки.

Съ ужасомъ газета сообщаетъ, что въ Самарскомъ гарнизонѣ образовалось «Общество пьяныхъ», въ его составъ входили партійцы, устраивались «конкурсы», а высшій «начсоставъ зналъ и молчалъ». И вотъ въ такой-то обстановкѣ, подхлестываемый «постановленіями» комсоставъ «самой передовой арміи въ мірѣ» открылъ новый фронтъ — «борьбы за культуру».

Корреспондентъ «Красной Звѣзды» описываетъ одинъ изъ такихъ вечеровъ «самодѣятельности» въ лагерѣ 24 дивизіи.

Устройство вечера партбюро поручило Васѣ Широчкину. Онъ, кромѣ качествъ командира, имѣлъ репутацію весельчака, могущаго въ одинъ моментъ оживить даже покойниковъ. Членъ компартіи Вася Широчкинъ предоставилъ первое слово помначальнику полковой школы тов. Чернигову. Послѣдній началъ:

«Обѣдаю я, а къ моему столу подходитъ пара. Онъ — худой, она толстая, жирная... Увидѣла она гуляющаго по столовой пѣтуха и говоритъ: Вотъ этотъ пѣтухъ очень милостивъ къ своей курицѣ, а ты... Дальше шли математическія вычисленія половой способности пѣтуха, толстой жены и немощи мужа. Слѣдующимъ разсказчикомъ выступилъ старшина полковой школы Яичникъ и разсказалъ анекдотъ о томъ, какъ мужъ засталъ у жены друга дома. Третьимъ номеромъ выступилъ самъ Широчкинъ и разсказалъ скабрезный анекдотъ, а за отказомъ выступать красноармейцевъ и негодующими криками по адресу піаниста Дворникова, приступили къ гвоздю — изобрѣтенію Широчкина, прозванному имъ «Ничего подобнаго». Аудиторіи задавались вопросы: Работаютъ-ли у насъ ерукомойники? — Аудиторія отвѣчала «Ничего подобнаго!» — Въ заключеніе былъ заданъ вопросъ: Желаете-ли вы и дольше устраивать такіе вечера? — Аудиторія заорала «Ничего подобнаго».

Меланхолически комментируя «марксизмъ» Васи Широчкина «Красная Звѣзда» тутъ же сообщаетъ, что «вечера самодѣятельности» не всегда заканчиваются такъ же мирно. Адъютантъ артиллерійскаго дивизіона, Ивановъ, въ пьяномъ видѣ, заст-

рѣлилъ танцовавшаго на эстрадѣ артиста Калашникова, а «вечеръ смычки», устроенный командирами кадровиками по случаю прибытія въ кавалерійскій полкъ перемѣннаго комсостава окончился не лучше. Пьяные участники «смычки» устроили скачки, искалѣчили лошадей и увеличили населеніе больницы.

«Послѣсловіе» къ этому опыту смычки еще болѣе показательно. Участниковъ «скачки» и ихъ проступокъ подвергли обсужденію въ собраніи партколлектива, и собравшіеся партійцы горячо защищали провинившихся. «Партійцы, принимавшіе участіе въ выпивкѣ въ большинствѣ — рабочіе: Выпивка въ рабочей средѣ — традиція, отдыхъ отъ физическаго труда. Рабочій пилъ потому, что его безжалостно эксплоатировалъ капиталистъ?

Подивъ 30 стрѣлковой имени ВЦИК дивизіи, по словамъ той же газеты, вынужденъ былъ обратить серьезное вниманіе на «нѣкоторыя ненормальности командирскаго быта». Жизнь комсостава 89 Чонгарскаго стрѣлковаго полка въ общежитіи Днѣпропетровскѣ отлично характеризуетъ собранный «подивомъ» матеріалъ. Тутъ и сраженія «командирскихъ женъ» при помощи отбросовъ и помоевъ, брань и кражи, азартная картежная игра съ «мордобоемъ»; открытую было школу кройки и шитья пришлось закрыть, когда «комжены» перегрызлись и передрались. Жизнь комсостава гарнизона Днѣпропетровска (Екатеринослава) протекаетъ на глазахъ «большого начальства», тамъ штабъ 7-го корпуса, имѣется и ДКА — домъ красной арміи, а внутри его, на стѣнахъ лозунги: «Только въ кружкѣ пива ты найдешь себѣ душевное утѣшеніе». «Пей поболь ше пива, чтобы лучше танцовать».

Среди женъ «комсостава» ведется «женработа», ихъ усиленно «раскрѣпошаютъ» и «военнизируютъ» но всѣ эти усилія безсильны противъ снѣдающаго ихъ желанія быть «настоящими офицершами». Какая-то «партійная дѣятельница» помѣстила въ «Военномъ Вѣстникѣ» статью о томъ, какъ формируются офицерши».

«Мужья не чувствуютъ никакой отвѣтственности за воспитаніе своихъ женъ и наплевательски смотрятъ на женработу. Даже партійцы, на словахъ признающіе важность этой работы, на дѣлѣ препятствуютъ общественной работѣ женъ... Гости и сплетни, желаніе обогнать другъ друга въ модахъ, пудра и краски, вліяніе группочекъ изъ дворянской среды приводятъ къ тому, что даже жены - пролетарки начинаютъ стыдиться своего происхожденія и стремятся усвоить «хорошій тонъ»...

А въ результатѣ «сплоченность между рядовымъ и командным составомъ арміи исчезаетъ»; и «Красная Звѣзда» сообщаетъ, что на полковомъ праздникѣ 18 артиллерійскаго полка «красноармейцы развлекались самостоятельно, командировъ не было, и это не единственный случай» Газета отмѣчаетъ, что кромѣ пьянства успѣшно процвѣтаетъ и морфинизмъ, и призываетъ къ борьбѣ съ этимъ новымъ зломъ.

И если нужно суммировать многочисленныя иллюстраціи «житія» комсостава, этой жуткой смѣси пьянства, дебошей и политучебы, то нельзя найти лучшій примѣръ, чѣмъ перечисленіе жел. дор. полка, расквартированнаго въ Самарѣ, въ бывшемъ архіерейскомъ домѣ на новую стоянку. Передача дома другой части производились по принципу «громи, чтобы не досталось врагу». Разгромъ призводился «организованнымъ порядкомъ». Домъ былъ растащенъ «по кирпичу, по винтику», а въ довершеніе всего, «помѣщенія были загажены человѣческими испражненіями». И все это было продѣлано подъ руководствомъ «комсостава», того самаго комсостава, которому «свыше» предложена максимальная партійная работа по превращенію армію въ воинство Карла Маркса. Похоже поэтому, что «постановленія» остаются на бумагѣ, тогда какъ въ жизни распоряжается «Вася Широчкинъ».

А. М.

ГОЛОСЪ ЧИТАТЕЛЯ

Въ первыхъ числахъ сентября мѣсяца 1918 года прибывшій изъ Добровольческой Арміи въ Екатеринославъ полк. Островскій открылъ запись добровольцевъ. Вскорѣ выяснилось, что пути на Донъ перерѣзаны бандами Махно и по соглашенію съ украинскимъ командованіемъ (8 корпусъ добровольцы) вливались въ украинскія части, при чемъ было принято рѣшеніе удерживать Екатеринославъ, такъ как были слухи, что армія ген. Алексѣева (еще не было извѣстно, что онъ умеръ) приближается. а так же будто бы въ Одессѣ высаженъ дессантъ союзниковъ. До середины ноября горняя часть города была въ рукахъ Добровольцевъ, привокзальная — петлюровцевъ и заводская (Амуръ): — махновцевъ. На совѣтѣ старшихъ начальниковъ было рѣшено пробиваться на соединеніе съ Добровольческой Арміей, что и сдѣлали въ ночь на 27 ноября. 34 дня длился походъ, во время котораго было сдѣлано свыше 500 верстъ пути съ боями, пока не удалось овладѣть переправой черезъ Днѣпръ у Берислава и прорваться въ Крымъ, гдѣ отрядъ и положилъ начало Крымско - Азовской Добровольческой Арміи (Изъ отряда были сформированы: 133 Симферопольскій пѣх. полки, 134 Ѳеодосійскій, 135 Керчь-Еникальскій, Дивизіонъ 34 артиллерійской бригады, 3 драгунскій Новороссійскій полкъ, бронеавтомобильный дивизіонъ и радіотелеграфная рота). Подвигъ Екатеринославскаго отряда генерала Васильченко былъ отмѣченъ Главнокомандующимъ Русской Арміи генераломъ Врангелемъ, который приказомъ отъ 6 іюня 1920 г. за № 3303 установилъ знакъ для участниковъ похода. Къ сожалѣнію, до сихъ поръ въ печати ничего не было сказано о походѣ. Участникамъ похода слѣдовало бы позаботиться, чтобы память о походѣ не канула въ Лету. Тѣмъ болѣе, что многіе изъ участниковъ похода, въ томъ числѣ главный его вдохновитель — генералъ Коноваловъ (бывшій начальникомъ штаба отряда послѣ раненія въ бою подъ Бизюковымъ монастыремъ генерала Кислаго), находятся за границей. Я думаю, что редакція «Часового» гостепріимно представитъ свои страницы для опубликованія матеріаловъ по исторіи похода.

Штабсъ-капитанъ **Войнарскій.**

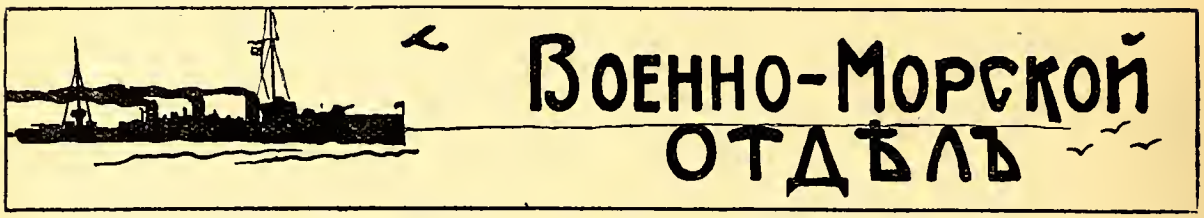

Памятка моряка.

ІЮЛЬ

28 іюля 1696 г. (18 іюля 1696 г.). Азовъ, обложенный съ суши арміей, съ моря эскадрой въ 22 галеры, сдался Петру Великому.

24 іюля 1728 г. (13 іюля 1728 г.). Капитанъ командоръ Берингъ по приказу, данному ему Петромъ Великимъ, на ботѣ «Св. Гавріилъ» съ Камчатки ушелъ въ экспедицію, во время которой онъ открылъ проливъ между Азіей и Америкой.

8 іюля 1770 г. (26 іюля 1770 г.). Уничтоженіе турецкаго флота въ Чесменской бухтѣ эскадрой адм. Спиридова (главнокомандующій гр. Орловъ).

17 іюля 1788 г. (3 іюля 1788 г.). Эскадра адм. Войновича, состоящая изъ 36 судовъ, отразила у острова Фидониси турецкій флотъ изъ 49 судовъ. Особенно отличился младшій флагманъ адм Ушаковъ.

17 іюля 1 788 г. (6 іюля 1788 г.). Адмиралъ Грейгъ разбилъ шведскую эскадру у острова Гогландъ.

19 іюля 1790 г. (8 іюля 1790 г.). Адмиралъ Ушаковъ разбилъ турецкій флотъ у Керчи (У Ушакова 33 корабля, у турокъ 54).

13 іюля 1807 г. (1 іюля 1807 г.). Разгромъ турецкаго флота у Афона адм. Сенявинымъ.

1821 годъ. Беллинсгаузенъ и Лазаревъ вернулись изъ Южнаго Ледовитаго океана, открывъ 30 острововъ, пробывъ въ морѣ 751 день и пройдя 84475 миль подъ парусами.

1826 — 1828 г. Кап.-лейт. Коцебу открылъ нѣсколько новыхъ острововъ въ Тихомъ океанѣ.

12 іюля 1855 года (30 іюня 1855 г.). Отъ полученныхъ раненій скончался герой Севастопольской обороны вице-адмиралъ Нахимовъ.

23 іюля 1877 года (11 іюля 1877 г.). Геройскій бой парохода «Веста» (к.-л. Барановъ) съ турецкимъ броненосцемъ «Фети Булендъ».

30 іюля 1914 г. (17 іюля 1914 г.). Во избѣжаніе внезапнаго нападенія германскаго флота на Петербургъ по приказанію адм. Эссена отрядъ минныхъ заградителей поставилъ на главной позиціи поперекъ Финскаго залива 2200 минъ.

Замѣченная опечатка въ № 11-12: «Опытъ» сражался не съ шведскимъ, а съ англійскимъ фрегатомъ.

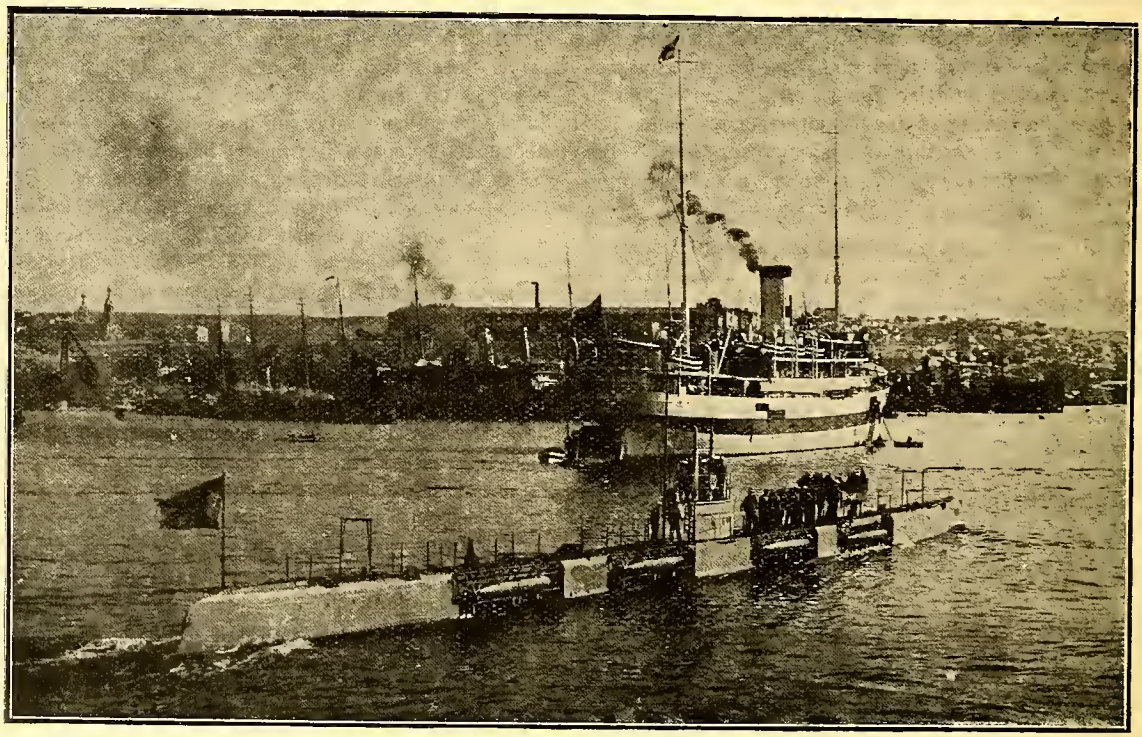

Южная бухта въ Севастополѣ.
Выходъ въ море подводной лодки «Моржъ» въ 1916 г. На второмъ планѣ госпитальный корабль «Петръ Великій». (Фот. инж. Г. Б. Александровскаго).

Какой флотъ нуженъ Россіи

(Продолженіе).

Отъ редактора морского отдѣла. Продолжая печатаніе статьи **Морского Волка** и всецѣло сочувствуя необходимости стремиться къ созданію «великодержавнаго» Русскаго флота и уже теперь готовиться къ этой трудной работѣ, редакція снимаетъ съ себя отвѣтственность за отдѣльныя положенія автора, въ частности о корсарскихъ операціяхъ и составѣ русскаго флота въ періодъ «ограниченныхъ возможностей», давая имъ мѣсто съ цѣлью возможно шире на страницахъ «Часового» представить отдѣльныя теченія морской мысли.

С. Т.

Ш

Корабли строятся не для того, чтобы въ военное время стоять на бочкахъ въ защищенныхъ гаваняхъ, а для того, чтобы драться — и только для этого. Чѣмъ малочисленнѣе данный флотъ, тѣмъ болѣе должна быть высокой его подготовка, тѣмъ лучше должны быть разработаны типы кораблей, тѣмъ отважнѣе должно быть командованіе. Конечно, одно дѣло отвага, другое безразсудство: въ военномъ искусствѣ болѣе, чѣмъ во всякомъ другомъ, должно соблюдать гармонію.

Ядромъ каждаго флота являются его бригады линейныхъ кораблей. Безъ нихъ флотъ подобенъ тѣлу безъ скелета.

Состояніе нашихъ финансовъ долгое время будетъ печальнымъ. Мы не можемъ строить «Нельсоновъ» въ 35.000 тоннъ съ 16-дюймовыми орудіями. У нашихъ вѣроятныхъ противниковъ — Англіи и Японіи — подобные «Нельсоны» будутъ.

Основной задачей возсоздателей Русскаго Флота должно явиться въ первые годы созданіе съ минимальными затратами боевой силы, способной оказать возможно большій вредъ врагу.

Въ ожиданіи сооруженія достойной Россіи линейной эскадры, способной помѣряться силами съ противникомъ и побѣдить его въ эскадренномъ бою — смыслъ существованія всякаго флота — намъ слѣдуетъ вести корсарскую борьбу (не слѣдуетъ забывать, что, напр., Японія цѣликомъ зависитъ отъ заграницы въ вопросѣ снабженія своей арміи боевыми припасами и техникой, а своего флота топливомъ).

Наша судостроительная программа будетъ заключать въ себѣ два послѣдовательныхъ періода:

1. **Подготовительный.** При ограниченныхъ финансовыхъ возможностяхъ и кризисѣ кадровъ въ первые годы — созданіе небольшого ядра — «учебнаго флота» для воспитанія личнаго состава. Въ этотъ періодъ слѣдуетъ проводить доктрину **ограниченныхъ возможностей.**

2. **Великодержавный.** Созданіе могучаго линейнаго флота **для владѣнія моремъ.** Въ интересахъ нашей родины, сколь возможно приблизить этотъ моментъ. Но пока за его несомненной отдаленностью ограничимся разсмотрѣніемъ перваго періода.

Основнымъ типомъ корабля Русскаго Флота въ первый періодъ долженъ явиться небольшой быстроходный и по возможности хорошо защищенный линейный корабль. Германія его своимъ «Шееромъ» подаетъ намъ примѣръ.

Желательная характеристика: 13.000 тоннъ, дизель-моторы, скорость не менѣе 26 узловъ, районъ дѣйствія до 12.000 миль, шесть 12-люймовыхъ и восемь 130 мм. (зенитныхъ) орудій, 3 - 4 минныхъ аппарата. Долженъ нести 3 - 4 боевыхъ самолета.

Иными словами, корабль этотъ имѣетъ большее водоизмѣщеніе и болѣе мощное вооруженіе, чѣмъ «Шееръ» (шесть 12-дюймовыхъ вмѣсто шести 11-дюймовыхъ). 130 мм. пушка, одинаково пригодна какъ для зенитной, такъ и для противоминной стрѣльбы (орудіе этого калибра должны быть размѣщены вдоль оси судна).

Корабль этотъ не боится «Нельсоновъ», ибо всегда отъ нихъ уйдетъ, съ другой стороны сможетъ безпрепятственно заниматься корсарствомъ, благодаря своему ходу и району дѣйствія. Элегантныя яхты въ 10.000 тоннъ, т. наз. «вашингтонскіе крейсера», конечно, не въ силахъ будутъ съ нимъ что-нибудь подѣлать — первый же залпъ его 12-дюймовыхъ пушекъ отправитъ ихъ на дно морское.

Второй типъ корабля будущаго Русскаго Флота — это **подводный крейсеръ** примѣрно въ 2.500-3.000 тоннъ, ходомъ 25-11 узловъ, райономъ до 16.000 миль, съ соотвѣтственнымъ миннымъ и артиллерійскимъ вооруженіемъ и 2-3 самолетами.

Часть этихъ крейсеровъ должна быть приспособлена для перевозки топлива кораблямъ-корсарамъ **(подводные транспорты и наливные корабли).**

Слѣдуетъ обратить вниманіе и на подводные заградители и на минный флотъ. Завести маленькіе быстроходные (50 узловъ) моторные катера-миноносцы въ 12-15 тоннъ, давшіе столь блестящіе результаты въ минувшую войну въ итальянскомъ флотѣ мотоскафы) и широко примѣнявшіеся и англичанами. Каждый корабль долженъ имѣть на борту съ полдюжины такихъ катеровъ-ведеттъ.

Само собою разумѣется, морской авіаціи должно быть удѣлено особенное вниманіе. Не слѣдуетъ забывать, что въ случаѣ войны съ Англіей Суэцкій каналъ жизненная артерія Британской Имперіи — будетъ находиться подъ ударомъ нашей севастопольской воздушной эскадры (вопросъ о уязвимости Суэцкаго канала неоднократно уже обсуждался въ иностранной печати).

Возможности подводныхъ лодокъ въ будущую войну — весьма ограничены. Ихъ борьба съ флотомъ противника не только военнымъ, но и коммерческимъ заранѣе обречена на полную неудачу. Какъ орудіе развѣдки онѣ уступаютъ гидропланамъ. Главной ихъ задачей должна быть постановка минъ загражденія въ водахъ противника, либо на міровыхъ коммерческихъ путяхъ. Для этого лодки должны обладать большимъ радіусомъ дѣйствія.

Такимъ образомъ, сущность «Малой» судостро

нительной программы должна заключаться въ слѣдующемъ:

На Балтійскомъ морѣ имѣть флотъ сильнѣе германскаго, въ крайнемъ случаѣ, равный германскому. При первой же возможности ввести Two Powers Sta въ отношеніи германскаго и шведскаго флотовъ. Имѣть бригаду линейныхъ кораблей сильнѣе «Эрзацъ Прейссен-овъ».

На Черномъ морѣ — подавляющее превосходство надъ турецко-румынскимъ флотомъ. Сюда слѣдуетъ отправить наши обветшалые дредноуты (четыре «Гангута» и «Алексѣевъ») и 30-узловые крейсера.

Въ **Сѣверной Атлантикѣ** и на **Тихомъ океанѣ** на первое время имѣть по легкой эскадрѣ въ составѣ двухъ бригадъ: одна — линейныхъ кораблей, другая — подводныхъ крейсеровъ. На первое время нужно ограничиться слѣдующимъ количествомъ кораблей:

8 линейныхъ кораблей въ 13.000 тоннъ (изъ нихъ 4 въ Балтійскомъ флотѣ);

4 крейсера - развѣдчика (снабженныхъ самолетами на манеръ матокъ), въ 7.500 тоннъ, ходомъ свыше 38 узловъ;

8 подводныхъ крейсеровъ въ 2.500-3.000 тоннъ;

8 подводныхъ транспортовъ того же размѣра;

20 подв. лодокъ-заградителей въ 800 тоннъ;

20 эск. миноносцевъ въ 1.000 тоннъ (не больше).

40 моторныхъ ведетъ - «мотоскафовъ».

100 гидросамолетовъ.

Всего такимъ образомъ, 154.000 тоннъ надводнаго флота и 56.000 подводнаго, не считая авіаціи и «мотоскафовъ» — 210.000 тоннъ. Принимая послѣвоенную норму 2.000 рублей за тонну — получимъ 420 милл., рублей (360 милл., безъ крейсеровъ-развѣдчиковъ), а кромѣ того, расходы на авіацію (не менѣе 10-12 милл. рублей на оборудованіе силы въ 100 гидроплановъ).

(Продолженіе слѣдуетъ).

Морской Волкъ.

Морская хроника

Морскіе бюджеты 1928 года.

1) С.А.С.Ш. — 8,6 милліардовъ франковъ; 2) Англія — 7,2 милліард. франк.; 3) Японія — 3,0 милліард. франк.; 4) Франція — 2,4 милліард. франк.; 5) Италія — 1, 6 милліард. франк.; 6) Германія — 1,3 милліард. франк.; 7) Испанія — 1,0 милліард. франковъ.

О морскомъ бюджетѣ Совѣтской Россіи свѣдѣній нѣтъ. Во всякомъ случаѣ онъ во много газъ

Китай.

Заключенъ англо-китайскій морской договоръ. Въ Китай будетъ послана англійская морская миссія для возстановленія китайскаго флота. Въ Англію будутъ посланы для обученія китайскіе гардемарины.

Германія.

Броненосный крейсеръ «Адмиралъ Шееръ» будетъ вооруженъ самодвижущимися минами новаго образца съ дальностью дѣйствія свыше 16 миль. Французская печать указываетъ, что на крейсерѣ будетъ спеціальное приспособленіе для защиты его команды отъ удушливыхъ газовъ.

Англія.

9 іюля во время маневровъ въ Ирланскомъ каналѣ отъ столкновенія съ другой подводной лодкой погибла лодка «Н47» съ 21 человѣкомъ команды.

Юго-славянская эскадра въ Бизертѣ.

Бизертъ посѣтила юго-славянская эскадра, состоящая изъ крейсера «Далмація» (купленный въ Германіи и обновленный крейсеръ «Ніобе»), матки подв. лодокъ «Хваръ», 6 миноносцевъ и 2 подв. лодокъ подъ флагомъ вице-адмирала Прица. Какъ извѣстно, во время Великой войны Бизерта была одна изъ базъ, куда была направлена Сербская армія послѣ ея героическаго отступленія. Настоятель русской бизертской церкви освятилъ сербскую братскую могилу и русская колонія возложила на нее вѣнокъ, послѣ прекрасной рѣчи адм. Ворожейкина. Юго-славянскіе моряки посѣтили русское кладбище, гдѣ также возложили свой вѣнокъ, а командующій эскадрой произнесъ рѣчь о возрожденіи Великой Россіи. На «Хварѣ» состоялся балъ, на который помимо французовъ, были приглашены и русскіе. На отвѣтный балъ въ честь сербовъ, префектъ также пригласилъ русскихъ. На немъ были адмиралы Герасимовъ, Ворожейкинъ и кап. 1 р. Гаршинъ кавалеръ двухъ сербскихъ орденовъ.

КАЮТЪ - КОМПАНІЯ

На состоявшихся 14 іюля выборахъ, избраны въ старшины: адмиралъ А. И. Русинъ, вице-адмиралы: И. Ф. Бостремъ и М. А. Кедровъ, генералъ-лейтенанты: Л. Д. Твердый и М. П. Ермаковъ, капитаны 1-го ранга В. И. Дмитріевъ, В. И. Рудневъ, Д. П. Руденскій и И. В. Кольнеръ, капитаны 2-го ранга В. В. Яковлевъ, А. Д. Кира-Динжанъ, Н. Н. Родіоновъ, старшіе лейтенанты: М. О. фонъ-Кубе, В. В. Бердяевъ и Кругликъ-Ощевскій и лейтенантъ И. В. Галанинъ. Кандидатами къ нимъ избраны: В. П. Донъ, С. А. Посоховъ, Д. Д. Тыртовъ, баронъ Н. А. Типпольтъ, А. С. Пилипенко, Л. А. Ковесскій, П. А. Федоровъ, А. М. Биргеръ, А. А. Соколовъ, Ю. К. Старкъ, К. Н. Оглобинскій, В. Н. Казаковъ, П. П. Муравьевъ и А. В. Городысскій.

Согласно положенію старшій изъ избранныхъ старшинъ, адмиралъ А. И. Русинъ, является предсѣдателемъ каютъ-компаніи.

Изъ представленнаго отчета о дѣятельности каютъ-компаніи. видно, что за прошлый годъ было выдано 179 ссудъ и пособій на общую сумму свыше 42.000 франковъ. Пособія выдавались, главнымъ образомъ, на леченіе, а также вдовамъ и престарѣлымъ. Организаціонные расходы, включая въ нихъ расходы на покупку книгъ для библіотеки достигли почти 9500 франковъ. Расходы эти были покрыты членскими взносами, а главнымъ образомъ, пожертвованіями М. А. Гинсбурга и доходомъ съ благотворительнаго бала 15 мая, устроеннаго въ «Серкль Энтералье», подъ покровительствомъ вел. кн. Александра Михайловича и вел. кн. Ксеніи Александровны.

Подъ Брейдъ-Вымпеломъ Государя Императора

НОЯБРЬ 1913 ГОДА

Въ Ялтѣ — 3-ій дивизіонъ миноносцевъ: «Стремительный», «Свирѣпый», «Строгій» и «Смѣтливый» несутъ Морскую Охрану на время пребыванія въ Ливадіи Царской Семьи...

Однажды, послѣ Высочайшаго завтрака, Государь, обратившись къ начальнику дивизіона князю Трубецкому, сказалъ, что много слышалъ о блестящемъ состояніи его дивизіона и непремѣнно какъ-нибудь посмотритъ его маневрированіе. На эти милостивыя слова Трубецкой, зная, что на дняхъ, въ окрестностяхъ Алушты, предположена Императорская охота, отвѣтилъ предложеніемъ доставить Государя въ Алушту на миноносцахъ. Мысль понравилась Государю.

И дѣйствительно, вскорѣ изъ походной Канцеляріи получилось извѣщеніе, что Государь на дежурномъ миноносцѣ послѣдуетъ въ Алушту, при чемъ флагъ-капитанъ Его Величества увѣдомилъ Трубецкого, что т. к. въ Алуштѣ нужно быть засвѣтло, то Государь будетъ обѣдать на миноносцѣ...

Легко понять, какая поднялась кутерьма... Особенное же волненіе вызвалъ вопросъ о Высочайшемъ обѣдѣ. Какъ, на маленькомъ двухсотсорокатонномъ миноносцѣ, съ его крошечными помѣщеніями и единственнымъ командным «камбузомъ» *), достойно попотчивать Царя....

Долго, на всѣ лады, обсуждался этотъ вопросъ. Наконецъ, рѣшено было достать повара на походъ. Сервировка стола, выборъ блюдъ, винъ и проч. было поручено неизмѣнному флагъ-офицеру Трубецкого, любителю кулинарныхъ искусствъ и большому гурману лейтенанту Деменкову.

Въ «лучшей ялтинской гостиницѣ Россія» раздобыли повара. На мѣстѣ обсудили и меню. Достали любимыя Государемъ вина. У управляющаго Крымскими удѣлами — «Абрау» той марки, которая подается къ Царскому столу. Словомъ, съ ногъ сбились, но все наладили блестяще. Когда, вдругъ, отъ флагъ-капитана получается записка — никакихъ приготовленій, никакихъ винъ. Государь желаетъ ѣсть то, что обычно ѣдятъ офицеры...

Переполохъ охватилъ всѣхъ. Какъ быть?!... На маленькомъ миноносцѣ у офицеровъ не было своего повара. Ѣли командный борщъ, да битки съ макаронами — все, что кое-какъ умѣлъ готовить «кокъ» — молодой матросъ, за полную неспособность рѣшительно ни къ чему, превращенный изъ кочегаровъ 2 статьи въ Коки.

Но дѣлать нечего...

— Смотри же, не опозорь. Помни — самъ Государь будетъ ѣсть твою стряпню....

— Не забудь! Какъ слѣдуетъ обваляй битки въ сухари. Положи яйцо... Да нѣтъ, лучше я тебѣ еще разъ прочту. — И судовой механикъ, вѣдавшій «столомъ», снова открываетъ Молоховецъ — «подарокъ молодымъ хозяйкамъ» и въ десятый разъ читаетъ обалдѣвшему «коку» способы изготовленія битковъ....

***

Въ 4 часа прибылъ Государь въ сопровожденіи флагъ-капитана адмирала Нилова и сигнальщика. Свита на автомобиляхъ прослѣдовала непосредственно въ Алушту....

Надраенный «Свирѣпый» сверкаетъ мѣдью и чистотой... Бѣлой линіей вытянулась команда....

У трапа — князь Трубецкой и командиръ встрѣчаютъ рапортомъ....

Взвивается брейдъ-вымпелъ Государя Императора.

Швартовы отданы... Миноносецъ лихо вылетаетъ изъ гавани. Въ кильватеръ ему, нависая на кормѣ поддежурный «Стремительный».

Погода идеальная. Ослѣпительными бликами, словно зайчиками, играетъ море....

Радостно хорошо....

Государь вошелъ въ крошечную походную командирную рубку, что на носу, подъ мостикомъ. Маленькій диванчикъ, такой же столикъ, иллюминаторъ, висячій барографъ....

Тамъ «сервированъ» Высочайшій «столъ». Постелена салфетка...

Вѣстовой, старательно утеревъ потъ, вноситъ бѣлую пузатую миску съ синимъ ободкомъ и якоремъ. Ставитъ.... Принимаетъ крышку.... Душистый паръ «флотскаго» борща наполняетъ рубку....

Государь улыбается и довольный, приглашаетъ адмирала Нилова и князя Трубецкого вмѣстѣ пообѣдать. Съ трудомъ помѣщаются у стола. Трубецкой — стоя въ дверяхъ.....

Преподносятъ чарку. Государь повторяетъ борщъ. Понравился....

Изъ-за всѣхъ угловъ — любопытствующіе носы матросни. У камбуза — столпотвореніе и суматоха. Всѣ съ волненіемъ слѣдятъ за «кокомъ» — героемъ дня. Даютъ совѣты. Самъ механикъ наблюдаетъ подачу. Тутъ же, подъ бокомъ, «Молоховецъ»...

Подаютъ битки.

Государь хвалитъ и ѣстъ съ большимъ аппетитомъ.

— Вотъ не даютъ же мнѣ дома такихъ вкусныхъ вещей...

— Не прикажете ли, Ваше Величество, вина. — перечисляетъ Трубецкой любимыя Государевы марки.

— Нѣтъ, спасибо, Трубецкой! — Вотъ пива я бы выпилъ....

О ужасъ! О скандалъ! — Пива не оказалось.... Вина сколько угодно — пива нѣтъ.

Трубецкой — на мостикъ къ Деменкову

— Николай Дмитріевичъ! — Пива?!

— Нѣтъ, князь, его у насъ.

— Достань!!

*) Кухней.

— Легко сказать — «достань», въ открытомъ то морѣ — мелькнуло въ головѣ Деменкова, но тутъ же мысль осѣнила его — спросить на «Смѣтливомъ».

Замахали флажки....

— Пиво есть — послѣдовалъ отвѣтъ.

— Приготовьте двѣ бутылки для Государя — передадите «кокоромъ» *) — приказалъ просемафорить князь....

— Ваше Величество! Не угодно-ли посмотрѣть на маневръ передачи въ морѣ секретнаго пакета. А пиво будетъ сейчасъ.

Ничего не подозрѣвая, Государь, закуривая папиросу, вышелъ изъ рубки....

«Стремительный», увеличивъ ходъ, лихо сближался.... Сверкнулъ бросательный конецъ, подхваченный на «Свирѣпомъ», большой черный кокоръ, скользнувъ по водѣ, очутился въ рукахъ князя.

— Вотъ, Ваше Величество, секретный пакетъ — и Трубецкой вскрылъ передъ Государемъ крышку мокраго кокора.

Двѣ бутылки холоднаго трехгорнаго пива лежали въ немъ....

Государь улыбнулся.

— Трубецкой со дна моря что угодно достанетъ.

— Ну а гдѣ же вашъ кокъ, такъ хорошо меня накормившій? Покажите мнѣ его.

Бросились за кокомъ.

Мокрый отъ жары и волненья, кокъ стоялъ въ камбузѣ, когда взволнованные голоса со всѣхъ сторонъ окружили его.

— Государь тебя требуетъ!

Кокъ обомлѣлъ...

— Да одѣнь чистый фартукъ! Фуражку!!... Вытри-то рожу!..

Услужливыя руки вмигъ сорвали фартукъ. Завязали чистый. Паклей стерли струившійся потъ.. Напялили фуражку. Вытолкали изъ камбузы...

«Кокъ» предсталъ передъ Государемъ....

— Здорово, молодецъ!

— Здравья желаю, Ваше Императорское Величество! — что было духу гаркнулъ «кокъ», какъ учило начальство.

— Хорошо готовишь!

— Такъ точно, Ваше Императорское Величество!

Государь улыбнулся.

— Гдѣ же ты научился?

— Такъ что Ихъ Высокоблагородіе, господинъ механикъ по книжкѣ читали.

Государь разсмѣялся.

— Ну, спасибо! — Вотъ тебѣ на память — и Государь вручилъ ему пятирублевый золотой.

«Кокъ» такъ растерялся, что и не зналъ, что отвѣтить.

Все населеніе высыпало встрѣтить Царя...

На «Свирѣпомъ» взвился сигналъ:

— «Государь Императоръ объявляетъ миноносцамъ свое особое удовольствіе»...

Государь отбылъ.

Долго неслось вслѣдъ воодушевленное ура...

Кап. 2 ранга А. Лукинъ.

*) «Кокоръ» — герметически закупоренный, не промокаемый пеналъ для передачи пакетовъ въ морѣ.

ПОЛИТИЧЕСКІЙ ОТДѢЛЪ

Виновенъ ли Вильгельмъ II?

Уже на другой день послѣ подписанія Версальскаго мирнаго договора, нѣмцы начали упорную и систематическую пропаганду, направленную противъ «легенды» о виновности Германіи въ возникновеніи мірового конфликта. Не было страны, государства, части свѣта — гдѣ бы эта настойчивая работа не велась съ присущей нѣмцамъ энергіей и методичностью. И вотъ теперь въ день десятилѣтія того же Версальскаго документа; и Штреземанъ и Гинденбургъ — весь политическій міръ Германіи, большая часть прессы, міръ финансистовъ и царство промышленниковъ — всѣ единодушно отвергаютъ вину за кровавую распрю народовъ. Но съ той же настойчивостью отвѣтственность за «роковой шагъ» переносится нѣмцами на государство, безсильное доказать свою правоту, безмолвное и страждующее — на Россію.

Излюбленнымъ аргументомъ «клеветниковъ Россіи» является, обыкновенно ссылка на приказъ Государя Императора о проведеніи всеобщей мобилизаціи. Учитывая важность опубликованныхъ документовъ, апологеты Германіи выдвинули остроумную систему защиты, и начинаютъ съ того, что признаютъ «ошибку» германской дипломатіи, давшей въ началѣ кризиса «Carte blanche» Австріи. Когда въ Берлинѣ «спохватились» и стали прилагать всѣ усилія для предотвращенія катастрофы, было уже поздно, Россія шла къ войнѣ и объявленная ею мобилизація отняла у кайзера свободу дѣйствій.

Разбирая эту аргументацію, вліятельная американская газета недавно указала, что и самъ Мольтке младшій не считалъ русскую мобилизацію равносильной объявленію войны. Рядъ военныхъ авторитетовъ, ссылаясь на географію и сложность государственнаго механизма Россіи, придерживаются того же взгляда, и отвергаютъ «рѣшающую опасность» приказа Государя. Вспоминая знаменитую фразу Бетмана-Гольвега Not kennt kein Gebot. та же газета находитъ, что Берлинъ не долженъ былъ подчиняться Gebot въ образѣ формулы «мобилизація есть объявленіе войны», когда сосѣдомъ явилась исполинская страна со слабой сѣтью ж.-д. сообщенія, крестьянскимъ большинствомъ населенія и недостаточно развитой промышленностью.

Этому аргументу съ русской мобилизаціей обычно предпосылается ссылка на пресловутое алиби

Вильгельма II», его отсутствіе изъ Германіи въ критическій періодъ пред объявленіемъ войны. И режиссеры германской пропаганды сопоставляютъ эти «каникулы» кайзера въ тиши норвежскихъ фіордовъ съ активностью «воинственно - настроеннаго» Государя Николая Второго.

Мы считаемъ необходимымъ возстановить вкратцѣ подлинную исторію алиби Вильгельма.

5 іюля 1914 года въ присутствіи канцлера Бетмана-Гольвега и статсъ - секретаря Циммермана, кайзеръ принялъ совѣтника императора Франц-Іосифа графа Гойесъ и сопровождавшаго его австрійскаго посла, графа Сечени. Посланецъ престарѣлаго монарха вручилъ меморандумъ, составленный на основаніи бесѣды Вильгельма II и эрцгерцога Францъ-Фердинанда, состоявшейся 12 іюня въ замкѣ Конопиштъ, Собесѣдники пришли тогда къ рѣшенію о необходимости энергичныхъ дѣйствій для упроченія австрійской гегемоніи на Балканахъ. Меморандумъ былъ уже составленъ, когда произошла Сараевская трагедія, но въ особомъ постскриптумѣ Францъ-Іосифъ сообщалъ, что «убійство наслѣдника престола показало, что нельзя терять ни минуты и Двуединая Монархія должна, не медля, твердой рукой разорвать петлю, при помощи которой противникъ пытается ее задушить». Приложенное къ меморандуму собственноручное письмо австрійскаго императора выражало твердую вѣру въ «неизмѣнную» дружбу союзника и его «готовность помочь въ уничтоженіи Сербіи— очага преступности».

«Война народовъ» была рѣшена въ этотъ моментъ, и несмотря на секретный характеръ совѣщанія, уже въ ближайшіе дни директоръ заводовъ Круппа фонъ-Мюллонъ зналъ объ изготовленіи ультиматума Сербіи, его непріемлемомъ характерѣ и готовности къ объявленію войны славянской державѣ. Бывшій германскій посолъ въ Лондонѣ принцъ Лихновскій въ своихъ замѣчательныхъ мемуарахъ привелъ детали рокового совѣщанія и въ томъ числѣ фразу одного изъ участниковъ о томъ, что «было бы неплохо, если бы ультиматумъ Сербіи вызвалъ войну съ Россіей». Эта же фраза приведена въ письменномъ отчетѣ, который тогда же получилъ австрійскій коллега Лихновскаго, графъ Менздорфъ.

Въ докладѣ графа Сечени это «благочестивое пожеланіе» приведено полностью. Кайзеръ больше всѣхъ участниковъ совѣщанія настаивалъ на необходимости покончить съ Сербіей, объявилъ, что давно готовится къ войнѣ съ Россіей, и опасался, что этой возможности не представиться: Россія еще не готова и потому постарается отвратить опасный конфликтъ.

Принявши рѣшеніе, кайзеръ прежде чѣмъ отправиться въ путешествіе на Сѣверъ и осуществить пресловуто «алиби», созвалъ въ Потсдамѣ военный совѣтъ. Въ германскихъ документахъ имѣется сообщеніе статсъ-секретаря фонъ-Бюксе о томъ, что тогда же было рѣшено «принять на всякій случай всѣ подготовительныя къ войнѣ мѣры».

На борту яхты «созерцатель» чистой природы фіордовъ, кайзеръ со все растушимъ нетерпѣніемъ ждалъ «развязки», уже завязанной имъ драмы, и только недостатокъ мѣста не позволяетъ намъ привести содержаніе всѣхъ его собственноручныхъ подписей на донесеніяхъ о ходѣ дипломатическаго боя. Всѣ они говорятъ о раздраженіи и страхѣ кайзера «упустить возможности». Когда тотъ же Лихновскій доносилъ о бесѣдѣ съ сэромъ Эдвардомъ Греемъ, во время которой британскій министръ иностранныхъ дѣлъ заявилъ о томъ, что вторженіе австрійскихъ войскъ въ Сербіи повлечетъ европейскую войну, кайзеръ отмѣтилъ на поляхъ: «А это произойдетъ несомнѣнно». Сообщеніе о датѣ, назначенной для врученія Бѣлграду ультиматума, влечетъ приказъ Вильгельма II предупредить конфиденціально директоровъ Norddeutch Lloyd о «необходимости своевременно принять мѣры». И въ то же время адмиралу Мюллеру приказано «озаботиться концентраціей флота». Сообщеніе о томъ, что Бертхольдъ завѣрилъ Петербургъ въ томъ, что Австрія не собирается отнимать у Сербіи часть ея территоріи, привело кайзера въ бѣшенство, и на поляхъ его рукой выведено «Какой оселъ!».

Послѣ всего этого, въ своихъ мемуарахъ этотъ «миролюбецъ» пишетъ, что былъ «оторванъ отъ Берлина, не зналъ о ходѣ событій» и узнавши объ ультиматумѣ «поспѣшилъ домой для спасенія мира». Но для насъ еще болѣе важно то, что «алиби» кайзера поддерживается всей республиканской Германіей, и авторъ знаменитой книги «Вильгельмъ II» Эмиль Людвигъ сообщаетъ, что такіе патріоты, какъ графы Вальдерзее и Зейдлицъ были исключены изъ клубовъ и подвергнуты бойкоту за откровенные мемуары. На ихъ вопросы о причинахъ гоненія имъ было сказано: «Все это правда, но народъ не долженъ этого знать».

Изъ приведеннаго краткаго матеріала читатель можетъ сдѣлать свои выводы и, вспомнивъ «пломбированный вагонъ», учтетъ всю вину Германіи въ томъ униженіи и раззореніи, которому подверглась наша Родина.

А. Мищенко.

Въ слѣдующемъ номерѣ «Часового» будетъ помѣщена статья, освѣщающая политическую обстановку и событія въ Манджуріи.

Настроенія красноармейцевъ

12 лѣтъ, не покладая рукъ, не жалѣя ни силъ, ни средствъ, работаютъ коммунисты надъ созданіемъ послушной имъ солдатской массы. Каковы же результаты ихъ усилій? Есть ли въ распоряженіи Сталина надежная вооруженная сила, готовая по первому приказу броситься въ бой во славу міровой революціи и пролетарской диктатуры?

Совѣтская цензура тщательно оберегаетъ красную армію, совѣтскія изданія пишутъ о ней мало и неохотно, однако, все же внимательное изученіе совѣтскихъ источниковъ приводитъ насъ къ безспорному выводу: совѣтской власти не удалась ея ставка на красный штыкъ и красную саблю. Арміи бойцовъ за міровую революцію въ Сов. Россіи нѣтъ. Вся политика совѣтской власти за послѣдніе годы считается съ этимъ фактомъ. Даже китайцы поняли, что !больше всего коммунисты боятся, чтобы дѣло не дошло до драки». Послѣднія свѣдѣнія изъ Петрограда сообщаютъ о безпорядкахъ въ красныхъ казармахъ. Въ Москвѣ въ спѣшномъ порядкѣ набираются отряды чекистовъ, которые должны, не считаясь ни съ чѣмъ, выправить у красноармейцевъ «крестьянскій духъ».

Въ красныхъ казармахъ, вмѣсто ленинизма и вѣры въ побѣду міровой революціи безраздѣльно господствуетъ «крестьянскій духъ». Совѣтскія газеты и журналы сейчасъ постоянно жалуются на вредное вліяніе писемъ изъ деревни, на успѣхи агитаціи кулаковъ, на упадочныя настроенія, невѣріе, озлобленность красноармейцевъ.

Цѣлый рядъ совѣтскихъ публицистовъ настолько разочаровался въ возможности поднять духъ современныхъ красныхъ бойцовъ, что усиленно рекомендовалъ партіи обратить вниманіе на многочисленные кадры заслуженныхъ героевъ гражданской войны и красныхъ партизанъ. Однако, и эта ставка на «ветерановъ пролетарской революціи» окончилась неожиданнымъ и скандальнымъ крахомъ.

Въ одномъ изъ самыхъ благонадежныхъ совѣтскихъ журналовъ «Молодой Гвардіи» появилось «письмо къ красному командиру», авторъ которого, приведя рядъ фактическихъ свѣдѣній о безвыходномъ положеніи уволенныхъ въ запасъ красныхъ командировъ, партизанъ, кавалеровъ красного знамени, даетъ такую общую характеристику положенія старой красной гвардіи:

«Старая гвардія рѣдѣетъ. Кто сталъ торговцемъ, кто бандитомъ, иные, какъ жуки, зарылись въ землю и ничего видѣть не желаютъ, многихъ сломила нужда и когда-то разившіе грознаго врага, теперь на мирномъ положеніи сами попадаютъ въ плѣнъ къ кулакамъ.

Много крови, много горя! Голоса наши когда-то гремѣли на кровавыхъ поляхъ, а нынче они робко звучатъ въ стѣнахъ канцеляріи. Насъ, защитниковъ и завоевателей, восхваляютъ только по большимъ праздникамъ, а потомъ опять отсовываютъ въ темный уголъ». Далѣе слѣдуетъ такая характеристика Сталинской власти:

«Закомиссарились прохвосты, опьянѣли властью. Ежели такіе останутся у руля, то наша республика еще сто лѣтъ будетъ лѣчить раны и не залѣчитъ».

«Казаки надсмѣхаются надъ нами: рѣдко кто подастъ корку хлѣба, больше язвятъ, довоевались!»

Это письмо имѣло шумный успѣхъ. Центральный комитетъ партіи 8 мая объявилъ редакціи «Молодой Гвардіи» строгій выговоръ за его помѣщеніе. Въ рядѣ номеровъ журнала лучшіе совѣтскіе публицисты стараются опровергнуть правильность данной авторомъ письма характеристики безнадежного положенія старой партизанской гвардіи и заслуженныхъ героевъ краснаго фронта, времени гражданской войны. Сейчасъ опять запестрѣли восхваленія прошедшей партійную школу молодежи.

Однако, послѣднія свѣдѣнія тѣхъ же совѣтскихъ изданій подтверждаютъ чрезвычайно печальное для коммунистовъ положеніе и въ теперешнихъ красныхъ казармахъ. «Юный Коммунистъ» на дняхъ опубликовалъ такое, имѣющее большое распространеніе среди красноармейцевъ стихотвореніе:

Долго ли осталось намъ томиться?
Скоро ли окончится походъ?
Говорятъ, что скоро заграница
Тоже по-совѣтски заживетъ!

Современный красноармеецъ, какъ видно не только не воодушевленъ желаніемъ участвовать въ смертельной схваткѣ съ капиталистическимъ міромъ, но «томится» въ казармахъ. Конецъ стихотворенія совершенно ясно указываетъ на его истинныя настроенія. Будущее представляется ему въ такомъ видѣ:

И наступитъ времячко такое
И пойдутъ такіе чудеса,
Чтобы каждый домъ себѣ построилъ,
Чтобы окна выходили въ садъ.
Будетъ жизнь тогда густѣй и гуще
Будетъ каждый жить свой долгій вѣкъ.

На совѣтской терминологіи такія настроенія именуются «мелкобуржуазной идеологіей», которая, какъ единодушно свидѣтельствуютъ совѣтскіе публицисты, съ каждымъ днемъ дѣлаетъ все большія и большія завоеванія въ стѣнахъ красныхъ казармъ.

Итакъ, «боевого духа» нѣтъ ни у теперешнихъ красноармейцевъ, ни у старыхъ, заслуженныхъ красныхъ героевъ. Жестокая жизненная борьба, терроръ въ деревнѣ, очереди въ городахъ, сокращеніе пайка, безсмысленная жестокость дисциплины, доносы и провокація агентовъ ГПУ—вытравили послѣдніе остатки идейного коммунизма. Совѣтскія изданія ярко рисуютъ жизненныя картинки изъ быта пѣхотныхъ и кавалерійскихъ полковъ и эскадроновъ, ри суетъ семейный уютъ «разложившихся» партійныхъ красныхъ командировъ, пьянство, кражи, невѣжество красныхъ штабовъ. О нихъ въ слѣдующій разъ.

В. Левитскій.

ДОСКА - ПАМЯТНИКЪ

сооруженная на пожертвованія Россійскаго Зарубежнаго воинства и возложенная въ полугодовой день кончины въ Бозѣ почивающаго ВЕРХОВНАГО ГЛАВНОКОМАНДУЮЩАГО на гробъ ЕГО ИМПЕРАТОРСКАГО ВЫСОЧЕСТВА.

Серебряный вѣнокъ, всѣ эмблемы и надписи на мраморной доскѣ исполнено русской фирмой П. Ф. Матвѣева: «Старая Москва», имѣющей магазины въ Ниццѣ и Виши.

Фотографія доски исполнена фельдфебелемъ изъ вольн. желѣзнод. б-на А. П. Сова.

ПРИКАЗЪ ГЕНЕРАЛА КУТЕПОВА

Г. Парижъ. № 20 16-го іюля 1929 г.

6-го сего іюля передъ торжественной панихидой, совершенной въ г. Каннахъ въ полугодовой день кончины въ БОЗѢ почивающаго Верховнаго Главнокомандующаго Великаго Князя НИКОЛАЯ НИКОЛАЕВИЧА, мною, совмѣстно съ генералами Юденичемъ, Безобразовымъ, Баратовымъ и Витковскимъ и въ присутствіи депутацій отъ воинскихъ частей, военныхъ обществъ, союзовъ и объединеній была возложена на гробницу ЕГО ИМПЕРАТОРСКАГО ВЫСОЧЕСТВА отъ лица всего Россійскаго Зарубежнаго Воинства мраморная доска съ серебрянымъ вѣнкомъ и соотвѣтствующей надписью.

По окончаніи панихиды, ИХЪ ИМПЕРАТОРСКІЯ ВЫСОЧЕСТВА Великая Княгиня АНАСТАСІЯ НИКОЛАЕВНА и Великій Князь ПЕТРЪ НИКОЛАЕВИЧЪ, тронутые, преявленнымъ со стороны чиновъ Россійскаго Зарубежнаго Воинства, чувствомъ глубокаго высокопочитанія къ памяти своего Августѣйшаго Супруга и брата и нашего Верховнаго Главнокомандующаго, просили меня передать всѣмъ воинскимъ чинамъ, принявшимъ участіе въ сооруженіи художественно исполненной доски-памятника, ИХЪ сердечную благодарность.

На другой день, 7-го сего іюля, я получилъ слѣдующія почто-телеграммы:

ГЕНЕРАЛУ КУТЕПОВУ

Скорбный день полугодія кончины дорогого мо его Супруга Воинскія Части и Организаціи ознаменовали установкою у ЕГО гроба доски съ ихъ на ней переименованіемъ.

Незримо и неотлучно онѣ, какъ бы, присутствуютъ при своемъ Верховномъ Главнокомандующемъ.

Знаю и чувствую, что это присутствіе особенно ЕМУ дорого, какъ новое и живое подтвержденіе неразрывной связи съ Россійскимъ Воинствомъ, съ которымъ Великій Князь провелъ всю свою жизнь, которое крѣпко любилъ и цѣнилъ высоко, какъ опору Русской славы и мощи въ прошломъ и основу возрожденія Великой Россіи.

Сердечно благодарю Васъ и всѣ Части и Организаціи. **АНАСТАСІЯ**

ГЕНЕРАЛУ КУТЕПОВУ

Считаю долгомъ моего сердца высказать мою душевную благодарность всѣмъ пожелавшимъ почтить память усопшаго моего брата принятіемъ участія въ сооруженіи столь художественно исполненной русскими руками прекрасной отдѣлки гробовой доски, возложенной Вами на гробъ Почившаго.

Прошу Васъ принять и передать почтившимъ память въ БОЗѢ почившаго моего брата мою глубокую и сердечную благодарность.

Да поможетъ Господь Русскому Воинству и да выйдетъ вновь, по слову Почившаго, — Русскій Народъ на путь ему даннаго великаго и славнаго бытія». **ПЕТРЪ.**

Снимокъ съ мраморной доски, возложенной на гробницу въ БОЗѢ почивающаго Верховнаго Главнокомандующаго, съ перечисленіемъ частей и организацій, принявшихъ участіе въ ея сооруженіи, будетъ разосланъ. Генералъ **Кутеповъ.**

В виду того, что пожертвованій на сооруженіе мраморной доски на гробъ въ Бозѣ почившаго Верховнаго Главнокомандующаго поступило значительно болѣе ея стоимости, намѣчено соорудить при гробѣ Великаго Князя неугасимую лампаду и завести особую книгу для записи лицъ, посѣтившихъ гробницу. Великая Княгиня Анастасія Николаевна выразила сочувствіе этому начинанію и высказала пожеланіе, чтобы у гроба никакой неугасимой лампады, кромѣ намѣченной къ сооруженію отъ Россійскаго Зарубежнаго Воинства, не было.

Списокъ частей и организацій

ПРИНЯВШИХЪ УЧАСТІЕ ВЪ СООРУЖЕНІИ ДОСКИ - ПАМЯТНИКА

Союзъ Преображенцевъ.

Объединеніе Л.-Гв. Семеновск. п.
Объединеніе Л.-Гв. Егерскаго п.
Объединеніе Л.-Гв. Московск. п.
Чины кадра Л.-Гв. Гренадерск. п.
Объединеніе Л.-Гв .Павловскаго п.
Объединеніе Л.-Гв. Финлядск. п.
Объединеніе Л.-Гв. Литовскаго п.
Общество Офиц. Л.-Гв. Кексгольмскаго п.
Объединеніе Л.-Гв. Петроградск п.
Объединеніе Л.-Гв. Волынскаго п.
Объединеніе Л.-Гв. 3 стр. Его Величества полка.
Стрѣлки Императорской фамиліи.

Кавалергарды.
Кирасиры ЕЯ ВЕЛИЧЕСТВА.
Лейбъ-Гусары ЕГО ВЕЛИЧЕСТВА
Уланы ЕГО ВЕЛИЧЕСВТА

Гвардейская Артиллерія:

Л.-Гв. 1-ая Артиллерійская Бригада.
Л.-Гв. 2-ая Артиллерійск. Бригада.
Л.-Гв. 3-я Артиллерійская Бригада.
Л.-Гв. Стрѣлковая Артиллерійск. Бригада.
Л.-Гв. 1-й Мортирный Дивизіонъ.
Л.-Гв. 2-й Мортирный Дивизіонъ.
Л.-Гв. Тяжелый Артиллерійскій Дивизіонъ.
Объединеніе Гвардейск. Экипажа.
Объединеніе Гвардіи въ Нью-Іоркѣ.
Объединеніе Гв. пѣх. въ Бельгіи.

Объединеніе Гренадеръ.

13-ая пѣхотная дивизія:

49-й пѣх. Брестск. Е.И.В. Вел. Кн. МИХАИЛА МИХАЙЛОВИЧА п.
50-й пѣх. Бѣлостокскій полкъ.
51-й пѣх. Литовскій Е.И.В. НАСЛѢДНИКА ЦЕСАРЕВИЧА п.
52-й пѣх. Виленск. Е.И.В Вел. Кн. КИРИЛЛА ВЛАДИМІРОВИЧА п.
13-я Артиллерійская Бригада.

4-я Стрѣлк. (желѣзная) бригада и
4-й Стр. артиллерійскій дивизіонъ.

Финляндскіе стрѣлки.

1-й уланскій Петроградскій Ген-Фельдмарш. Кн. Меншикова п.
1-й гусарскій Сумскій генерала Славина полкъ.

3-я Кавалерійская дивизія:

3-й др. Новороссійск. Е.И.В. Вел. Кн. ЕЛЕНЫ ВЛАДИМІРОВНЫ п.
3-й улан. Смоленскій ИМПЕРАТОРА АЛЕКСАНДРА III полк.
3-й гусар. Елисаветгр. Е.И.В. Вел. Кн. ОЛЬГИ НИКОЛАЕВНЫ п.
4-й уланскій Харьковскій полкъ.
6-й уланскій Волынскій полкъ.
6-й гусар. Клястицкій генерала Кульнева полкъ.

7-я Кавалерійская Дивизія:

7-й драгунскій Кинбурнскій полкъ.
7-й уланск. Ольвіопольскій Е.В. Короля Испанскаго Альфонса XIII-го полкъ.
7-й гусар. Бѣлорусскій ИМПЕРАТОРА АЛЕКСАНДРА I полкъ.

8-я Кавалерійская Дивизія:

8-й др. Астраханск. Ген.-Фельдм. Вел. Кн. НИКОЛАЯ НИКОЛАЕВИЧА полкъ.
8-й улан. Вознесенск. Е.И.В. Вел. Кн. ТАТІАНЫ НИКОЛАЕВНЫ п.
8-й гусар. Лубенскій полкъ.
8-й Донской каз. ген. Иловайскаго 12-го полкъ.
15-я конно-артиллер. батарея.
1-я Донская казачья батарея.

9я Кавалерійская Дивизія:

9-й драг. Казанскій Е.И.В. Вел. Кн. МАРІИ НИКОЛАЕВНЫ полкъ.
9-й уланскій Бугскій полкъ.
9-й гусар. Кіевскій Ген.-Фельдм. Князя Николая Репнина полкъ.

10-я Кавалерійская Дивизія:

10-й драг. Новгородскій полкъ.
10-й уланскій Одесскій полкъ.
10-й гусарск. Ингерманландскій п.
11-й улан. Чуг. ЕЯ ВЕЛИЧЕСТВА ГОСУДАРЫНИ ИМПЕРАТРИЦЫ МАРІИ ѲЕОДОРОВНЫ п.
11-й гусар. Изюмскій ген. Дорохова полкъ.

12-я Кавалерійская Дивизія:

12-й драг. Стародубовскій полкъ.
12-й уланскій Бѣлгородскій п.
12-й гусар. Ахтырскій ген. Дениса Давыдова ,нынѣ Е.И.В. Вел. Кн. ОЛЬГИ АЛЕКСАНДРОВНЫ п.

13-я Кавалерійская Дивизія:

13-й драг. Военнаго Ордена ген. Фелдм. графа Миниха полкъ.
13-й улан. Владимірскій полкъ.

13-й гусарскій Нарвскій полкъ.
14-й ул. Ямбургск. Е.И.В. Вел. Кн. МАРІИ АЛЕКСАНДРОВНЫ п.
14-й гусарск. Митавскій полкъ.
15-й др. Переяславскій ИМПЕРАТОРА АЛЕКСАНДРА III-го п.

Кавказская Кавалерійская Дивизія:

16-й др. Тверской Е.И.В. НАСЛѢДНИКА ЦЕСАРЕВИЧА полкъ.
17-й др. Нижегородскій ЕГО ВЕЧЕСТВА полкъ.
18-й др. Сѣверскій Короля Датскаго Христіана IX-го полкъ.

1-я Отдѣльная Кавалерійская Бригада:

19-й драг. Архангелогородскій п.
16-й гусар. Иркутскій Е.И.В. Вел. Кн. НИКОЛАЯ НИКОЛАЕВИЧА полкъ.

2-я Отдѣльная Кавалерійская Бригада:

17-й гусар. Черниговск. Е.И.В. Вел. Кн. МИХАИЛА АЛЕКСАНДРОВИЧА полкъ.
18-й гусар. Нѣжинскій полкъ.

3-я Отдѣльная Кавалерійская Бригада:

16-й улан. Новоархангельскій п.
17-й улан. Новомиргородскій п.

20-й драг. Финляндскій полкъ.
Крымскій Конный ЕЯ ВЕЛИЧЕСТВА ГОСУДАРЫНИ ИМПЕРАТРИЦЫ АЛЕКСАНДРЫ ѲЕОДОРОВНЫ полкъ.

37-я артиллерійская бригада.

Союзъ офицеровъ бывшей кавказской арміи.
Общество Офицеровъ Генеральнаго Штаба.

1-й Армейскій Корпусъ:

Офицерская Артиллерійск. Школа
Александровское Военное Учил.
Константиновское Военное Учил.
Сергіевское Артиллерійск- Учил.
Николаевское Инженерное Учил.
Гвардейскій Отрядъ (Гв. баталіонъ и Гв. батарея).
Корниловскій Ударный полкъ.
Марковскій пѣхотный полкъ.
Дроздовскій стрѣлковый полкъ.
Алексѣевскій пѣхотный полкъ.
Корниловскій артиллер. дивизіонъ
Марковскій артиллер. дивизіонъ
Дроздовскій артиллер. дивизіонъ.
Алексѣевскій артиллер. дивизіонъ.
5-й Артиллерійск. дивизіонъ.
6-й Броненоѣздный артиллер. дивизіонъ.
Техническій баталіонъ.
Желѣзнодорожный баталіонъ.
1-я Галлиполійская рота.
2-я Галлиполійская рота.

Кавалерійская Дивизія Русской Арміи.

Общество Галлиполійцевъ.

Зарубежный Союзъ Русскихъ Военныхъ Инвалидовъ.

ФРАНЦІЯ:

Чины Флота и Морского Вѣдомства — Каютъ-Компаніи Морскихъ Офицеровъ въ Парижѣ.
Союзъ Офицеровъ участниковъ войны.
Общество Офиц. Генер. Штаба.
Союзъ офиц. участн. Вел. войны въ Ниццѣ.
Общество Объединенія Георгіевскихъ Кавалеровъ въ Ниццѣ.
Русскій Отдѣлъ Ligue de Chefs des Sections et des Soldats Combttants.
Союзъ Летчиковъ во Франціи.

Объединеніе Одесскаго Военнаго Училища.
Объединеніе Корабельныхъ Гардемаринъ.
Военно-Морская Группа въ Ханси.
Союзъ Русск. Офиц. въ Тунисѣ.
Арм. рабочая группа въ Бельфорѣ.
Союзъ Галлиполійцевъ въ Бельфорѣ.
Союзъ Русск. Инвалид. въ Бельфорѣ.
Мѣстная обще-каз. станица въ Бельфорѣ.
Воинская группа въ Аннеси.
Армейская группа въ Арьежъ.
Армейская группа въ Тарасконѣ.
le Mine de la Ferrière aux Etanges
Армейская группа
Армейская группа въ Безансонѣ.
Армейская группа въ Монтаржи.
Армейская группа въ Имфи.
Парижская Группа 6-го Бронепоѣзднаго Артиллер. Дивизіона.
Чины Офиц. Артиллер. Школы, проживающіе во Франціи.
Армейская Группа въ Крезо.
Армейская Группа въ Клермонтъ-Ферранѣ.

КОРОЛЕВСТВО С.Х.С.

Центральное Правленіе Союза Русскихъ Военныхъ Инвалидовъ.
Общество Русскихъ Офицеровъ.
Об-ство Офицеровъ Генер. Штаба
Кадръ 4-й стрѣлк. бригады.
Общество воспитанниковъ Николаевскаго Инженернаго Учил.
Бѣлградскій Отдѣлъ Союза Галлиполійцевъ.
Общество 1-го Кубанскаго похода
Общество Офицеровъ Русской артиллеріи.
Крымскій Кадетскій Корпусъ.

Союзъ Русскихъ Офицеровъ въ Италіи.

Королевство Венгерское:

Союзъ Русскихъ Офицеровъ.
Отдѣлъ Общества Галлиполійцевъ

Чины Корниловскаго Артиллер. Дивизіона, прожив. въ Греціи.
Союзъ Рус. Воен. Инв. въ Польшѣ
Рижская группа.
Общество Взаимопомощи бывш. Русскихъ Военнослужащихъ въ Ригѣ.
Объединеніе воинскихъ чиновъ Добровольческой Аміи въ Гельсингфорсѣ.
Галлиполійское Землячество въ Чехословакіи.
Галлип. Земл. въ Братиславѣ.

Донской Казачій Корпусъ:

Л.-Гв. Казачій Дивизіонъ.
Л.-Гв. Атаманскій Дивизіонъ.
Л.-Гв. Донская казачья батарея.
3-й Донской казачій Атамановъ Каледина и Назарова полкъ.
5-й Донской казачій Атамана графа Платова полкъ.
Гундоровскій Георгіевскій полкъ.
Донской Офицерскій резервъ.
Донская Офицерская батарея.
Донская Инженерная сотня.
Сводная Донская казачья сотня (Буда-Пешть).
Кубанское имени Генер. Алексѣева Военное Учил. и Екатеринодарск. казачья сотня при немъ.
Терско-Астраханскій казач. полкъ.
Атаманское Военное Училище.

Кубанская Казачья Дивизія:

Л.-Гв. 1-ая Кубанская сотня.
Л.-Гв. 2-я Кубанская сотня.
Л.-Гв. 3-я Терская сотня.
2-й Сводно-Кубанскій полкъ въ составѣ: Уманцевъ, Запорожцевъ, Линейцевъ и Корниловцевъ.
Кубанская батарея.

Казаки Сибирск. Казачьяго Войска
Союзъ Донскихъ Артиллеристовъ (Парижъ).
Отдѣльная Донская каз. сотня (Парижъ).
Казачій Союзъ въ Шанхаѣ.
Шанхайская станица Оренбургского Казачьяго Войска.

БОЛГАРІЯ:

Отдѣлъ О-ва Галлип. въ Болгаріи
Союзъ Русскихъ Офицеровъ.
Союзъ Георгіевскихъ Кавалеровъ.
Общество Офиц. Генер. Штаба.
Союзъ Офиц. Техническ. войскъ.
Союзъ Офиц. участн. Вел. войны.
Союзъ кавалер. Офиц. б. Россійск. ИМПЕРАТОРСКОЙ Арміи.
Объединеніе Офиц. Кавалеріи.
Казач. патріотическ. Объединеніе.
Русскій Клубъ въ Бургасѣ.
Кружокъ Русской Національной молодежи въ Бургасѣ.
Русскія группы на минѣ «Черное Море» и «Кара-Буиръ».
Бургасская казачья станица.

ГЕРМАНІЯ:

Союзъ Взаимопомощи Офиц. б. Россійскихъ Арміи и Флота.
Союзъ Русскихъ увѣчн. воиновъ.

БЕЛЬГІЯ:

Офицерскій Союзъ въ Бельгіи.
Офицерскій Союзъ въ Льежѣ.
Общество Офиц. Генеральнаго Штаба въ Бельгіи.
Астраханскіе драг. своему АВГУСТѢЙШЕМУ Однополчанину.
Чины 1-го Арм. Корпуса, проживающіе въ Бельгіи.

Чины 5-го Артиллер Дивизіона, проживающіе въ Вел. Герц. Люксембургскомъ.
Чины разныхъ частей 1-го Арм. Корпуса, служащіе нынѣ въ «Барнум-съ Циркусъ»
Группа Р.О.В.С. въ Васербиллингѣ (Вел. Герц. Люксембургъ).

Русское Офицерское Собраніе въ Данцигѣ.

ДАЛЬНІЙ ВОСТОКЪ

Дайренскій военный Кружокъ.
Чины Р.О.В.С. на станціи Пограничная (Маньчжурія).
Русскіе Офицеры, служащіе въ апрѣлѣ 1929 г. въ Шанхайской муниципальной полиціи.
Чины Русскихъ Арміи и Флота, состоящіе въ мартѣ 1929 г. въ Rus. Detachement S.V.C. (Шанхай
Харбинскій Морской Кружокъ.
Маньчжурское Общество Офицеровъ Генеральнаго Штаба.
Мукденское Отдѣленіе Р.О.В.С.
Чины Р.О.В.С. въ Харбинѣ.
Союзъ служившихъ въ Россійск. Арміи и Флотѣ (Тянзинъ).
Союзъ служащ. въ Рос. Арм. и Флотѣ (Шанхай).
Союзъ служившихъ въ Егерскомъ полку Арміи Адмир. Колчака (Шанхай).

АМЕРИКА:

Чины Р.О.В.С., проживающіе въ Канадѣ
Русскіе люди, проживающіе въ Нью-Іоркѣ (через ген. Петрова).
Общество бывш. Русскихъ Морскихъ Офицеровъ въ Америкѣ.
Чины 1-го Отдѣла Р.О.В.С. въ Сѣверной Америкѣ.
Чины Р.О.В.С., проживающіе въ Аргентинѣ.
Чины Р.О.В.С., проживающіе въ Детройтѣ (Сѣв. Ам. С. Ш.).

„ЧАСОВОЙ“

Органъ связи русскаго воинства за рубежомъ

подъ редакціей **В. В. Орѣхова и Евгенія Тарусскаго.**

Подписная цѣна

ВО ФРАНЦІИ		ЗАГРАНИЦЕЙ
На 3 мѣс. — 9 франк.	Подписавшіеся на 12 мѣсяцевъ получатъ безплатное приложеніе на выборъ. „Русскій Военный Календарь-Памятку“ на 1929 г. (2 изданіе) или „Экипажъ Одиссеи“—романъ Евгенія Тарусскаго.	На 3 мѣс. — 12 франк.
„ 6 „ — 18 „		„ 6 „ — 24 „
„ 12 „ — 36 „		„ 12 „ — 48 „

НА ДАЛЬНЕМЪ ВОСТОКѢ

2-ая рота во главѣ съ кап. Мархиньемъ (русской службы полковникомъ).

Командующій корпусомъ бригадиръ Борретъ. Начальникъ отд. русск. отряда майоръ Тимэ (русской службы гв. полковникъ).

ОТДѢЛЬНЫЙ РУССКІЙ ОТРЯДЪ ШАНХАЙСКАГО ВОЛОНТЕРСКАГО КОРПУСА

Отдѣльный Русскій Отрядъ Шанхайскаго Волонтерскаго корпуса представлялъ собою великолѣпное зрѣлище во время инспекторскаго смотра произведеннаго Бригадиромъ Борретъ вчера утромъ.

Смотръ состоялся на Рейсъ-Корсѣ, на плацу у Голфъ Клуба, гдѣ Русскій Отрядъ выстроился въ полномъ составѣ въ числѣ 208 волонтеровъ при 9-ти офицерахъ.

Когда бригадиръ Борретъ со своимъ штабомъ прибылъ на плацъ, онъ былъ встрѣченъ звуками трубачей и послѣдовавшимъ за ними привѣтственнымъ салютомъ.

Чины отряда оставались въ положеніи «на караулъ» пока бригадиръ Борретъ, сопровождаемый Начальникомъ Отряда Маіоромъ Тиме слѣдовалъ по фронту. Молчаливое привѣтствіе чиновъ, обусловленное поворотомъ головъ и направленіемъ взглядовъ въ сторону инспектирующаго офицера, нѣсколько иное, чѣмъ въ Британской Арміи и представляетъ значительный интересъ.

Затѣмъ по командѣ Маіора Тиме Отрядъ проходилъ церемоніальнымъ маршемъ, сначала по ротно, потомъ въ колоннѣ по отдѣленіямъ. Слѣдовавшія перестроенія, четкій шагъ, равненіе въ рядахъ, образующія одни прямыя линіи, не могли не вызвать заслуженныхъ похвалъ у восторженныхъ и восхищенныхъ зрителей.

Нужно упомянуть, что британскіе ружейные пріемы, которымъ только три мѣсяца тому назадъ сталъ обучаться Отрядъ, были также показаны на смотру съ замѣчательной четкостью, а отлично сдѣланному пріему «на караулъ» могла бы позавидовать любая часть Волонтерскаго Корпуса.

Каждой полуротой Отряда были произведены ученія: одна изъ полуротъ показала разныя перестроенія и маршировку, другая — гимнастику, продѣлавъ упражненія съ замѣчательнымъ успѣхомъ, третья полурота демонстрировала разгонъ толпы и уличный бой, чѣмъ Отрядъ прилежно занимался въ теченіе этого года и выказалъ большое пониманіе и умѣніе въ изученіи этой трудной и сложной военно-политической задачи. Наконецъ, четвертая полурота выказала необычайное мастерство въ «штыковомъ бою».

Бригадиръ Борретъ приказалъ затѣмъ закончить смотръ и съ лихими военными пѣснями Отрядъ двинулся въ казармы — блестящій финалъ блестящаго парада.

*) Изъ газеты «Нордъ Гайна Дейли Ньюсъ» отъ 19-го апрѣля 1929 года.

Церемоніальный маршъ.

Объѣздъ фронта.

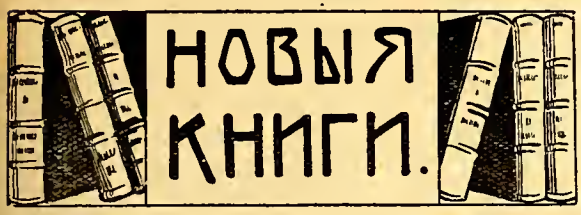

М. КОРОЛЬКОВЪ. «Гримасы Жизни» (изъ воспоминаній военнаго юриста). Новый Садъ, 1929. Стр. VIII — 168.

Претенціозное заглавіе, не соотвѣтствующее содержанію и съ нимъ не связанное; отсутствіе какого либо плана или какой либо руководящей мысли — таковы бросающіеся въ глаза существенные недостатки книги. Они искупаются искреннею правдивостью и объективностью автора и еще болѣе — значительностью описываемаго имъ. Анекдотическая форма придаетъ больше живости и убѣдительности повѣствованію. Авторъ, бывшій военнымъ слѣдователемъ и прокуроромъ въ разныхъ мѣстахъ Россіи въ смутную эпоху 1902-1914 г.г., раскрываетъ передъ читателемъ мало кому извѣстную организацію русскаго военнаго суда. Нельзя не воздать должнаго этому замѣчательному учрежденію, подвергшемуся столькимъ ожесточеннымъ нападкамъ со стороны противниковъ Императорскаго правительства въ революціонную эпоху 1905-1907 г.г. Г. Корольковъ наглядно показываетъ, насколько вдумчиво и пытливо военный судъ приступилъ къ выполненію неожиданно выпавшей на его плечи тяжелой и отвѣтственной задачи — къ борьбѣ, судебными методами, съ охватившимъ страну революціонно - анархическимъ движеніемъ. Менѣе всего основательно постоянно предъявлявшееся военному суду обвиненіе въ угодливости начальству; судъ умѣлъ сохранять полное безпристрастіе въ поискахъ того, что ищетъ всякій судъ — Истины. А о суровости его приговоровъ теперь, послѣ всего пережитаго, говорить врядъ ли приходится. Другія мысли невольно возбуждаютъ зато разсказы г. Королькова. Читая его описаніе безобразій, чинившихся въ запасныхъ частяхъ, расквартированныхъ въ районѣ Орла, формировавшихъ второочередныя дивизіи для отправленія въ Манджурію (дѣло происходитъ лѣтомъ 1904 года), безобразій, въ которыхъ участвовали иногда и призванные изъ запаса офицеры, не понимаешь, какъ ни власть, ни общество не почувствовали, не оцѣнили, не использовали грознаго урока первой революціи. Какъ и вторая, первая революція зарождалась въ военныхъ бунтахъ — и все грозное значеніе ихъ оставалось непонятнымъ, словно проходило мимо общаго вниманія. Своеобразный психозъ, охватившій всю страну, служилъ питательнымъ бульономъ для революціонной анархіи. Необычайно интересны разсказы г. Королькова о проходившихъ передъ нимъ типахъ революціонеровъ. Нельзя безъ болѣзненнаго ощущенія не задуматься надъ образомъ Тамары Принцъ, дочери генерала, институтской подруги дочери генерала Каульбарса; будучи членомъ партіи с.-р., Принцъ воспользовалась своею близостью къ его семьѣ для организаціи убійства его; однако, благодаря преждевременному взрыву бомбы, покушеніе не удалось и Принцъ застрѣлилась. Типъ Принцъ часто встрѣчался въ русскомъ революціонномъ прошломъ: достаточно вспомнить цареубійство 1 марта 1881 года, убійства адм. Чухнина, ген. Сахарова — и героинь этихъ покушеній: Перовскую, Измайловичъ, Биценко. Характерное для русской исторіи послѣдняго столѣтія постоянное зачинщичество такъ наз. «привилегированныхъ» классовъ въ борьбѣ противъ той власти, благодаря которой, въ значительнѣйшей мѣрѣ, создавались и существовали эти «привилегіи», есть, конечно, явленіе соціально - болѣзненное. Его можно сравнить съ безпричинною склонностью къ самоубійству, проявляющеюся у отдѣльныхъ лицъ. Въ 1917 г. эта наклонность выразилась въ русскомъ обществѣ въ сильнѣйшей мѣрѣ, со всѣмъ извѣстными результатами. Но есть зато и нѣкоторая утѣшительная разница между проявленіями этой склонности въ эпохи 1-й и 2-й революцій. Въ 1905-1907 г.г. само общество не выдѣлило изъ себя достаточно сильной организаціи, реагировавшей на проявленія революціонной горячки; нельзя серьезно говорить объ искусственно созданномъ и искусственно поддерживавшемся «Союзѣ Русскаго Народа». Въ 1917 же году созданіе Добровольческой Арміи и иныхъ подобныхъ ей показало, что соціальный организмъ способенъ самъ вырабатывать противоядія — такъ сказать, соціальные антитоксины. А это есть признакъ здоровья и позволяетъ надѣяться на улучшеніе положенія больного...

Книгу г. Королькова, опрятно изданную, можно рекомендовать прочесть, тѣмъ болѣе, что читается она съ интересомъ и легко. Къ сожалѣнію, нѣсколько высока цѣна (70 ам. центовъ или 18 франковъ).

А. Югорскій.

Въ ближайшіе дни выходятъ:

Лейбъ-драгуны дома и на войнѣ». вып. П.

П. Н. КРАСНОВЪ. — «Съ Ермакомъ на Сибирь», повѣсть для юношества.

Въ издательствѣ Русскаго Національнаго книжнаго магазина

Е. СІЯЛЬСКОЙ

вышелъ изъ печати новый большой романъ

Е. Кельчевскаго (автора нашумѣвшаго романа «Послѣ Урагана»)

..**«Дмитрій Оршинъ»**

Романъ этотъ безусловно долженъ вызвать самый широкій интересъ въ средѣ читающей и слѣдящей за художественной литературой публики. **«Дмитрій Оршинъ»** — большой романъ (свыше 400 стр.), занимательный по содержанію, облеченному въ изящную литературную форму.

ИВАНЪ КОНОПЛИНЪ. «Исторія Георгія Бѣломорина». Романъ. Изд. «Литература» 1929 г. стр. 240.

Мемуаровъ, посвященныхъ гражданской войнѣ, у насъ очень много. Художественныхъ, беллетристическихъ произведеній, наоборотъ, очень мало. Новый романъ Ивана Коноплина отчасти восполняетъ этотъ пробѣлъ. Отчасти, потому, что онъ не разворачиваетъ передъ читателемъ громаднаго и жуткаго полотна — общей картины гражданской войны. Оно даетъ только рядъ (очень вѣрныхъ и живописанныхъ) фоновъ, необходимыхъ ему для выявленія души и психологіи его главнаго и, пожалуй, единственнаго героя Георгія Бѣломорина. Женщины въ его романѣ — персонажи второстепенныя. И если Галѣ Черемухиной авторъ придаетъ еще индивидуальный обликъ — остальныя сливаются и запоминаются только по именамъ. Бѣломоринъ мѣняетъ ихъ, какъ кавалерійскій офицеръ изъ пресловутаго разсказа Камснскаго «Четыре».

Романъ построенъ интересно, все время держитъ вниманіе читателя въ напряженіи и оторваться отъ этой книги, не прочитавъ ее до конца, трудно.

Но главная цѣнность его въ выявленіи психологіи офицера съ училищной скамьи попавшаго сна чала въ адъ великой войны, а затѣмъ въ самое пекло революціи и гражданской. Мы дадимъ въ слѣдующемъ номерѣ рецензію романа «На Западѣ безъ перемѣнъ». Въ анализѣ психологіи боевыхъ, прошедшихъ огонь и воду военныхъ годовъ, представителей нашего поколѣнія въ обоихъ романахъ много общаго, много безспорно вѣрнаго, дающаго ключъ къ дальнѣйшему пониманію послѣвоеннаго жизненнаго поведенія нашего поколѣнія.

Книга Коноплина не можетъ и не должна пройти незамѣтно.

«Россія и Славянство» — еженедѣльная газета подъ редакціей К. І. Зайцева при ближайшемъ участіи П. Б. Струве — пошла по вѣрно-выбранному и необходимому для всего Славянства пути. Она напоминаетъ о томъ, что ни мы, ни наши братья-славяне забывать не должны. Такой органъ служитъ не только возрожденію Россіи, но и будущему всего славянскаго міра.

Послѣдній номеръ (31) посвященъ обѣду общевоинскаго союза въ присутствіи генерала А. П. Кутепова. Данъ подробный отчетъ съ полнымъ текстомъ произнесенныхъ на обѣдѣ рѣчей. Въ передовой статьѣ «Армія, какъ политическая коалиція» редакція, между прочимъ, говоритъ: «Армія есть и символъ продолженія бѣлой борьбы и конкретное осуществленіе этой продолжающейся бѣлой борьбы». Этимъ все сказано. Этимъ опредѣляется значеніе Арміи, какъ центра политической эмиграціи.

GENERAL A. SPIRIDOVITCH, chef de la Sureté personelle de S. M. L'Empereur Nicolas II — „**Les Dernières années de la Cour de Tzarskoie Selo 1910 — 1914** traduit de russe par M. Jeanson avec 64 phot. hors texte. Pages 492 Payot Paris 1929.

Книга исключительна по своему интересу и содержательности. Четыре года жизни царскосельска го двора отражены, какъ въ зеркалѣ, авторомъ, по долгу службы своей «не спускавшимъ глазъ» съ Императора.

Эту книгу необходимо прочесть не только французамъ, но и русскимъ, которые все всемъ, что касается покойнаго Государя и Его Семьи особенно склонны «къ клюквѣ». Клевета, ложь, инсинуаціи, сплетни порочившіе частную семейную жизнь Императора, категорически опровергаются книгой Спиридовича. И особенно цѣнно то, что опровергаются они не дискуссіями и спорами, а простымъ и спокойнымъ изложеніемъ того, акъ текла жизнь во Дворцѣ. Самый пристрастный самый враждебно настроенный человѣкъ не сможетъ ничего возразить противъ краснорѣчивыхъ фактовъ жизни.

Прочтенная съ интересомъ книга эта, однако, оставляетъ очень тяжелое впечатлѣніе. Передъ читателемъ раскрывается жуткая картина того, въ какой отвратительной атмосферѣ интриги, подсиживаній и закулисныхъ придворныхъ пакостей проходила свѣтлая и чистая жизнь Царской Семьи. Царскосельскіе царедворцы всѣ другъ съ другомъ «имѣютъ старые счеты», всѣ ненавидятъ, всѣ топятъ другъ друга, не стѣсняясь порою выносить свои унизительные свары на разрѣшеніе суда самого Государя (Ниловъ — Саблинъ, Лавриновскій — Думбадзе и мн. др.). Въ этомъ отношеніи чрезвычайно характерной является одна фраза автора, которую приведемъ полностью:

... l'empereur et sa famile rentrèrent a Tzarskoe-Sélo. **Nous ne tardâmes pas à nous replonger dans l'océan d'intrignes et de commérages de Petersbour".**

Въ океанъ... Изъ многихъ и многихъ мемуаровъ того времени видно теперь, какъ этотъ океанъ, а вѣрнѣе зловѣщее страшное придворное болото засасывало Царскосельскій дворъ и правительство и несло гибель и Императору и Россіи...

И недаромъ (какъ видно изъ мемуаровъ) душа Государя тянулась къ людямъ простымъ и честнымъ, какъ князь Голицынъ, Фальцъ-Фейги, морскіе офицеры «Штандарта», нижегородскіе драгуны..

Книга полна мелкихъ, милыхъ трогательныхъ подробностей изъ жизни Государя и Его Семьи. Страницы о неизлѣчимой болѣзни Цесаревича безъ страшнаго душевнаго волненія читать невозможно...

Въ заключеніе — необходимый упрекъ автору. Какъ повѣствователь, онъ не смогъ выдержать без пристрастнаго тона. И у него были и до сихъ поръ есть еще со многими персонажами многочисленные comptes à regler Это въ значительной степени понижаетъ объективную цѣнность его воспоминаній и невольно рождаетъ желаніе провѣрить его повѣствованіе мемуарами тѣхъ, противъ кого направлены его стрѣлы... Audiatur et altera pars...

Е. Т.

«Марковскій Листокъ». — Листокъ кассы взаимопомощи марковцевъ (на гектографѣ). Введеніе информаціонныхъ листковъ, подобныхъ марковскому, во всѣхъ войсковыхъ объединеніяхъ было бы крайне желательно, не только для взаимнаго ознакомленія ихъ членовъ, но и для ознакомленія разныхъ частей другъ съ другомъ.

Въ редакцію поступили для отзыва книги:

Ген. А. И. ДЕНИКИНЪ. Старая Армія.

П. Н. МИЛЮКОВЪ. Республика или монархія? Изд. Республиканско - Демократическаго Объединенія.

А. А. Фонъ- ЛАМПЕ: Причины неудачи вооруженнаго выступленія бѣлыхъ. Берлинъ 1929.

Ген. В. Н. ДОМАНЕВСКІЙ. Міровая война. Планы сторонъ. Ч. П. Парижъ.

Морской журналъ № 6 (18). Прага.

В. Н. БИРКИНЪ. 1904 — 1905 годы. Повѣсти минувшихъ лѣтъ. Берлинъ.

Отъ книжнаго магазина «Москва»:

БУЛГАКОВЪ. «Дни Турбиныхъ». (Бѣлая Гвардія»). т. П.

В. С. ТОЛСТОВЪ. «Отъ красныхъ лапъ въ неизвѣстную даль (походъ уральцевъ).

«ВЕЛИКАЯ ГАЛИЦІЙСКАЯ БИТВА»

Военная Канцелярія Предсѣдателя Русскаго Общевоинскаго Союза 30-го іюня 1929 года. № 591.
г. Парижъ.

Циркулярно.

Всѣ государства, участвовавшія въ Міровой войнѣ, составляютъ описаніе дѣйствій въ ней своихъ Арміи и Флота.

Даже Австрія, урѣзанная до размѣровъ третьестепеннаго государства и та приступаетъ въ текущемъ году къ изданію этой военно-исторической работы, учитывая ея громадное моральное значеніе для будущихъ поколѣній своихъ гражданъ.

Одна только Россія лишена этой возможности.

То, что сдѣлано въ этомъ отношеніи большевиками, совершенно не отвѣчаетъ назначенію — запечатлѣть геройскія усилія, проявленныя въ міровой войнѣ Императорскими Россійскими Арміей и Флотомъ..

Въ БОЗѢ почившій Великій Князь НИКОЛАЙ НИКОЛАЕВИЧЪ, придавая весьма большое жизненное значеніе составленію теперь же описанія дѣйствій Русской Императорской Арміи въ минувшую міровую войну, поручилъ эту работу профессору генералъ-лейтенанту Н. Н. Головину.

Въ настоящее время часть этой работы выполнена: составлено описаніе Великой Галиційской битвы 1914 года, при чемъ 1-й томъ этого описанія, въ коемъ излагаются событія до 18-го августа - 1-го сентября, былъ прочитанъ Его Императорскимъ Высочествомъ и заслужилъ Его одобреніе.

Къ печатанію этого тома уже приступлено.

Изданіе книгъ вообще, въ особенности же книгъ большого формата, обильно снабженныхъ картами и схемами, въ настоящее время обходится очень дорого. Новая книга генерала Головина будетъ стоить въ продажѣ не менѣе 90 франковъ, а потому, въ цѣляхъ ея распространенія и облегченія пріобрѣтенія неимущему Русскому Зарубежному Офицерству, на эту книгу открывается подписка, при чемъ лица, подписавшіеся до 1-го октября с. г. (проживающіе внѣ Европы — до 1-го января 1930 года) получатъ ее за 50 франковъ, т. е. по цѣнѣ ниже себѣстоимости.

Только возможно болѣе широкое распространеніе покроетъ расходы по изданію этой книги и дастъ, такимъ образомъ, возможность и въ будущемъ продолжать изданіе трудовъ, служащихъ увѣковѣченію памяти Русскихъ Воиновъ, павшихъ во время Великой войны.

Подписка принимается въ конторѣ журнала «Часовой».

ОТЧЕТЪ ПО ГЛАВНОМУ КОМИТЕТУ ФОНДА ИМЕНИ ВЕЛИКАГО КНЯЗЯ НИКОЛАЯ НИКОЛАЕВИЧА

За истекшіе три мѣсяца существованія Главнаго Комитета, съ 1 марта по 1 іюня, въ Фондъ Спасенія Родины поступило изъ 28 странъ русскаго разсѣянія 84.973 франка 69 сант.

Изъ этой суммы за указанные три мѣсяца израсходовано на организаціонные расходы, а именно: печатаніе положенія о Главномъ Комитетѣ и обращенія его къ Рускимъ людямъ, изготовленіе квитанціонныхъ и талонныхъ книжекъ и портретовъ Великаго Князя, почтовые, канцелярскіе и пр. текущіе расходы. всего 5.900 фр., что составляетъ 6,9 % общей суммы поступленій. За тотъ же періодъ передано генералу Кутепову, согласно п. 4-му Положенія о Главномъ Комитетѣ и израсходовано по прямому назначенію 30.000 франковъ. Остальная сумма хранится въ Международномъ Коммерческомъ Банкѣ.

ПИСЬМО ВЪ РЕДАКЦІЮ

М. Г., Господинъ Редакторъ!

Русскимъ Клубомъ въ Лозаннѣ, по предложенію группы офицеровъ, членовъ Клуба, былъ проведенъ «День Арміи и Флота».

Иниціатива «Дня» заимствована изъ «Часового».

«День» преведенъ 29 іюня с. г. и прошелъ очень удачно, при общемъ подъемѣ.

Послѣ исполненія Національнаго гимна и «Коль Славенъ» были прочитаны доклады на тему о «Императорской Арміи» — Н. К. Седлячекъ; о «Бѣломъ движеніи— — Б. П. Тедли. Доклады закончены провозглашеніемъ здравицы ген. Кутепову и всѣмъ начальникамъ.

Небольшой, но удачно сорганизованный хоръ спѣлъ нѣсколько солдатскихъ пѣсенъ, также принятыхъ публикой восторженно.. Декламаціей и выступленіе четы Пиньо (русскихъ-швейцарцевъ) закончился оффиціальный «день».

Практика «Дня» показала, что проведеніе его весьма охотно принимается широкой публикой.

Русскій Клубъ надѣется, что его починъ встрѣтитъ подражаніе и въ другихъ мѣстахъ эмигрантскаго «прозябанія».

Примите, милостивый государь, увѣреніе въ совершенномъ моемъ къ Вамъ уваженіи и преданности дѣлу, которое Вы ведете.

Секретарь Русскаго Клуба

Подпоручикъ Борисъ Тедли.

Лозанна 4 іюля.

СОЮЗЪ РУССКИХЪ ВОИНОВЪ ВЪ САНЪ - ПАОЛО ВЪ БРАЗИЛІИ

Союзъ Р. В. представляетъ собою далекій постъ Русской Бѣлой Арміи въ экзотической Бразиліи. Основанный и легализированный согласно приказанію покойнаго генерала Врангеля уже болѣе 5 лѣтъ онъ стоитъ на стражѣ русскаго дѣла, въ далекой по разстоянію и по своей латино-романской культурѣ странѣ, привѣтливо и съ симпатіей относящейся къ русскимъ бѣженцамъ изъ Бѣлыхъ Армій.

Интересно отмѣтить, что теперешній президентъ Бразиліи Д-ръ Вашингтонъ де Суза Перейра Лунзъ былъ, 8 лѣтъ тому назадъ, во время переѣзда въ Бразилію первыхъ врангелевцевъ, Президентомъ Штата Санъ-Паоло и его благородству и доброжелательности мы обязаны своимъ допущеніемъ въ Бразилію. И сама Бразилія много обязана своимъ теперешнимъ умиротвореніемъ и порядкомъ безупречной личной честности и строгой неподкупности этого государственнаго ея дѣятеля.

С.Р.В. былъ въ 1921 г. инициаторомъ созданія русскаго православнаго прихода въ Санъ-Паоло. При немъ въ концѣ 1927 г. собралась инициативная группа для созданія Общества Друзей Русской Культуры, а въ 1928 году и Русскаго Общественнаго Собранія. При Союзѣ были основаны первые курсы, организованные Обществомъ Друзей Русской Культуры по черченію, землемѣрію и др. При Союзѣ съ 1925 г. имѣется и библіотека, сейчасъ насчитывающая уже около 1000 томовъ.

Считая своей главной задачей сохраненіе и собираніе распыленныхъ по всему свѣту кадровъ Россійскихъ Бѣлыхъ Армій, С. Р. В всегда твердо помнилъ и исполнялъ свой непремѣнный долгъ поддержки Русскаго Національнаго Дѣла и сохраненія Русской Культуры въ далекомъ отъ своей несчастной Родины краю.

Старый Добровольцъ.

НИЦЦА

7-го сего іюля въ г. Ниццѣ состоялся банкетъ, на которомъ чины Русскаго Обще-Воинскаго Союза и представители мѣстной Русской общественности чествовали Предсѣдателя Русскаго Обще-Воинскаго Союза Генерала отъ Инфантеріи Кутепова, прибывшаго на нѣсколько дней на Ривьеру, для возложенія на гробницу Е. И. В. Великаго Князя НИКОЛАЯ НИКОЛАЕВИЧА мраморной доски отъ всего Россійскаго Зарубежнаго Воинства.

Привѣтствовалъ гостя отъ имени всѣхъ собравшихся отъ 1 арм. Корпуса и Галлиполийцевъ организаторъ и устроитель банкета Генералъ-Лейтенантъ Витковскій. Послѣ рѣчей присутствующихъ ген. Кутеповъ поднялъ бокалъ за ту Русскую Общественность, которая правильно понимаетъ пути возрожденія Родины, поддерживаетъ Армію и тѣмъ облегчаетъ ей выполнить тѣ задачи, которыя на ней лежатъ.

Банкетъ прошелъ съ большимъ воодушевленіемъ и закончился поздно.

Лекціи и собранія

ДОКЛАДЪ ВИЦЕ-АДМИРАЛА КЕДРОВА

Вице-адмиралъ Кедровъ прочелъ въ «Русскомъ очагѣ» 27 іюля докладъ на тему «Морская мощь и будущая Россія», въ которомъ въ яркихъ чертахъ и, основываясь на статистическихъ данныхъ и историческихъ примѣрахъ, показалъ, какъ Великая Россія не можетъ обойтись безъ сильнаго флота.

— 29 іюля состоялось собраніе морскихъ офицеровъ производства 1909, 1910, 1911, 1912 и 1914 годовъ для обсужденія вопроса объ организаціи за рубежнаго объединенія морскихъ офицеровъ.

КОРАБЕЛЬНЫЕ ГАРДЕМАРИНЫ ВЪ ПАРИЖѢ

5 іюля состоялась годичная встрѣча корабельныхъ гардемаринъ выпуска 5 іюля 1922 года.

РАЗЫСКИВАЮТСЯ

Б. командиръ 2 Черкесскаго полка Добр. Арміи Кириллъ Григорьевичъ **Коноплевъ — сообщить «Часовому».**

Алексѣевскаго пѣх. полка капитанъ Иванъ Константиновичъ **Нечаевъ** и пор. Платонъ **Сидоровичъ** по адресу M. Pavloff (H.P.) Usine de Beyrede A. F. C.

Полковникъ Леонидъ Николаевичъ **Терехинъ,** кадр. офиц. 79 пѣх. Куринскаго полка и 2 особ. полка, б. Коменд. Штаба Петрогр. воен. округа — писать «Часовому».

Владиміръ Александровичъ **Ольшевскій,** б. офицеръ — Арт. Учил., находился въ Бокѣ Которской, полк. ген. штаба **Гасслеръ,** ст. лейт. бар. **Таубе** (Левъ), ст. лейт. Георгій Мих. **Веселаго** (б. оф. Мурманской группы), — писать по адресу: M. Olchevschy Parc Theleg. de l'AFR rue Goutove S.P. 77 Mayence.

Подпоручикъ **Рыбакъ** Емельянъ Яковлевичъ, служ. въ 1919 году въ Упра. Эт. Коменданта № 76 въ гор. Ольвіополѣ. Сообщить по адресу: Lucien Rybak, Acerie d'Imphy (Nievre) France.

Кузнецовъ, Михаилъ Степановичъ, окончилъ пермское реальное уч., рижскій полит. инст., одесск. Сергіевское уч., былъ въ казачьихъ частяхъ арміи ген. Дутова. Писать: Харбинъ, Большой пр. 105, проф. С. В. Кузнецову China

Войсковой Старшина Валеріанъ Алексѣевичъ **Ивановъ, Семирѣченскаго, потомъ Донского каз.** войска и капит. 2 ранга Алексѣй Владиславовичъ **Ракинтъ** — по адресу: M. Bowman, Villa Maria, Antibes (A. M.).

Поручики Иванъ и Даніилъ и вольноопр. Анатолій **Загадаевы,** эвакуированные въ 1920 г. въ Сербію. Пор. И. Загадаевъ въ 1923 году былъ въ Парижѣ, а потомъ выѣхалъ въ Алжиръ. Разыскиваетъ Братъ Ѳеодоръ. Писать «Часовому».

Объявленіе о розыскѣ одного лица — 5 фр.

Перекличка

Возглавляющій объединеніе **Л.-Гв. Петроградскаго полка** въ Парижѣ полковникъ Дмитрій Гавриловичъ Лучаниновъ, живущій 10, rue de Plaisance Asnières (Seine) France напоминаетъ своимъ однополчанамъ, что полковой праздникъ — 6 августа (по ст. стилю), Въ этотъ день въ церкви Знаменія Божіей Матери въ Парижѣ (8, rue d'Odessa) будетъ отслуженъ молебенъ съ поминовеніемъ усопшей Державной Основательницы полка Имп. Екатерины I всѣмъ шефамъ, офицерамъ и чинамъ полка павшимъ на полѣ брани, въ смутѣ убіеннымъ и умершимъ.

Сослуживцевъ по 22 отд. Полев. Тяж. арт. див. просятъ откликнуться: A. Friedrichs, s/officier an 2/4 Reg. Etr. 7e C-nie Agadir (Maroc).

Гг. офицеровъ **Авіаціоннаго дивизіона** охраны Императорской резиденціи проситъ откликнуться страшій офицеръ военный летчикъ капитанъ Щербаковъ по адресу: Finlande, Suojarvi, o/y The Wiborg Wood C-o P. Schtscherbakoff.

Общество единенія Бѣлгородскихъ Уланъ проситъ гг. Офицеровъ и Уланъ полка сообщить свои адреса секретарю Общества ротмистру Яблонскому по адресу Югославія, Бѣлградъ, Гундуличевъ Венацъ бр. 34 и высылать членскіе взносы казначею Общества ротмистру Кирѣевскому — Бѣлградъ, улица Воеводы Добрынца бр. 4.

ОБЩЕСТВО МИТАВСКИХЪ ГУСАРЪ

(Основано 9 (22) мая 1927 года.

Въ Общество вошли командиры и большинство гг. офицеровъ 14-го Гусарскаго Митавскаго полка, находящихся за рубежомъ Россіи и состоящихъ въ кадрѣ Митавскихъ Гусаръ въ Русской Арміи.

Уставъ Общества утвержденъ генералъ-отъ-инфантеріи Кутеповымъ 24-го ноября 1928 года и принятъ Общимъ собраніемъ гг. офицеровъ 14-го Гусар. Митавскаго полка 18-го іюля 1927 года.

Полковой праздникъ 9 (22) мая; Нерадовскій день 3 (16) іюля; въ память атаки полка на германскую пѣхоту у деревни Нерадово 3 іюля 1915 г. 9 (22) мая 1930 года — 125-тилѣтній юбилей 14-го Гусарскаго Митавскаго полка.

Общество Митавскихъ Гусаръ приглашаетъ однополчанъ, еще не зачисленныхъ въ списки Общества дать о себѣ знать секретарю Общества подполковнику Акаро по адресу: P. polkovnik Akaro. Posta Sv. Lenart v Sloven. gor. Jougoslavie, Slpvénie.

ПАВЛОВСКОЕ ВОЕННОЕ УЧИЛИЩЕ

Собравшіеся въ гор. Софіи Павлоны, прикоснувшись къ хранящейся у ген..-маіора Булюбаша, книжкѣ: «Свѣдѣнія обязательныя для юнкера Павловскаго Военнаго Училища», шлютъ свой привѣтъ всѣмъ однокашникамъ.

Во измѣненіе порядка переклички, дѣйствовавшей, когда мы были юнкерами, призываемъ, какъ объединенія Павлоновъ, такъ и отдѣльныхъ гг. офицеровъ, не ожидая пока начальникъ ихъ вызоветъ, самимъ откликнуться, — сообщивъ чинъ, имя, фамилію, выпускъ и адресъ въ ближайшее объединеніе Павлоновъ, или ближайшему страшему Павлону и, кромѣ того, по адресу: Болгарія, Мина Перникъ, Хумни-Долъ № 428, Е. Г. Булюбашу.

ПОЧТОВЫЙ ЯЩИКЪ

7. **Шт.-Кап. Степанову:** адресъ Союза Офицер. Участ. Войны: 35, rue de Sèvres Parie (7). Union des Officiers Russes. Письма Ваши переданы.

8. **Ст. Лейт. Ольшевскому.** 1) Адресъ Каютъ-Компаніи: Union des Officiers de la Marine Russe 35 rue de Sèvres Paris (7).
2) Адресъ Великаго Князя неизвѣстенъ. Можете направить по адресу Каютъ-Компаніи, откуда письмо перешлютъ.

9. **Капитану Гельмбольдту.** Защита памяти Династіи не есть монополія какой-либо изъ политическихъ партій, а долгъ каждаго русскаго человѣка, тѣмъ болѣе офицера. Республиканскіе взгляды не могутъ мѣшать уважать прошлое своей Родины Въ тѣхъ, о комъ Вы пишете, мало лойяльности и черезчуръ много злобы.

10. **Полковнику Д. Шанхай.** Пришлите скорѣе. Конечно, доложимъ.

11. **Ген. штаба подполковнику К.** Постараемся использовать.

12. **Сотнику Кривцову.** Обратитесь къ ген. Абрамову: Софія, Оборище, 17, Болгарія.

13. **Подполк. Мишутушкину.** Бельфоръ. Главную поддержку журнала мы видимъ въ его распространеніи и увеличеніи числа подписчиковъ. По нашему пониманію каждый воинскій чинъ долженъ стараться сдѣлать «Часовой» еженедѣльнымъ органомъ. Тогда устновится прочная и неразрывная связь между всѣми чинами Арміи за рубежомъ.

14. **Подпоручику Котову.** Подайте заявленіе прокурору республики департамента Варъ на гербовой бумагѣ. Прокуроръ поручитъ слѣдователю разслѣдованіе.

15. **Унт.-офицеру Гордѣеву.** Вы поступили какъ подобаетъ русскому воинскому чину. Въ случаѣ недоразумѣнія, обратитесь въ редакцію.

16. **Проф. Кузнецову.** На фотографіи у гроба Великаго Князя снятъ не Вашъ сынъ.

ПОПРАВКИ.

1) Общество единенія Бѣлгородскихъ Уланъ: (Правленіе общества) и секретарь полковникъ Бетлингъ, Нови Садъ, «маки Куналию Лишича» слѣдуетъ же читать — **«мали лиман вила Лишича».**

2) Бѣлгородскіе Уланы ..... дальше идетъ текстъ объявленія о Полковомъ праздникѣ и подпись полковникъ П. И. Головинъ... Слѣдуетъ же читать.... **и умершемъ Полковникѣ П. И. Головинѣ.**

„РОССІЯ и СЛАВЯНСТВО"

большая еженедѣльная иллюстрированная газета при ближайшемъ участіи

ПЕТРА СТРУВЕ

Органъ національно-освободительной борьбы и славянской взаимности.

Редакторъ **К. І. ЗАЙЦЕВЪ.**

Въ каждомъ номерѣ — литературная газета.

Адресъ редакціи и конторы:

9, rue le Goff Paris 5

Цѣна отдѣльнаго ном. во Франціи — 75 сент.

Подписная цѣна во Франціи: на 1 мѣс. — 3 фр. На 3 мѣс. — 7 фр. 50 с.; на 6 мѣс. — 15 фр. на 1 г. 30 фр.

ПРИНИМАЕТСЯ ПОДПИСКА НА 1929 Г.

на газету

НОВОЕ ВРЕМЯ

Основана А. С. Суворинымъ въ 1876 г. въ Санктъ-Петербургѣ

	1 мѣс.	3 м.	6 м.	12 м.
Въ предѣлахъ Кор. С. Х. С.	45 дин.	125 д.	250 д.	400 д.
Заграницу	1 дол.	—	5 д.	10 д.

Подписка принимается съ 1 и 15 числа каждаго мѣсяца въ гл. конторѣ газеты: Бѣлград, Тойличинъ Венацъ, 4 тел. № 42-79 и во всѣхъ контръ-агентствахъ газеты.

Розничная продажа въ Кор. С.Х.С. 2 дин. за экз.

На складѣ «Часового» имѣются книги:

1) **Бѣлое Дѣло**, т. V и VI. **«Записки генерала Врангеля»** — всѣмъ **воинскимъ** чинамъ скидка 40 проц. Цѣна одного тома 60 фр., со скидкой 35 фр. 2) **Ген. Штейфонъ — Кризисъ Добровольчества.** Цѣна 20 франковъ.

Пересылка за счетъ Издательства.

Вышла изъ печати и продается въ конторѣ журнала новая книга:

ЕВГЕНІЙ ВАДИМОВЪ:

Корнеты и звѣри...

(Очерки Славной Школы)

Цѣна 10 франковъ (съ пересылкой)

Sous la Croix de St. André

par

Louis Guichard et Dmitri Novik

Разсказы изъ боевой дѣятельности русскаго флота въ 1914 - 1920 г. г.

цѣна 12 фр.

Изд. Jules Tallendrier, 75 rue Dareau Paris (XIV)

Au Pays des Nep et de la Tchéka

PAR BORIS CEDERHOLM

Послѣднее свидѣтельство о Совѣтской Россіи

Книга, получившая міровую извѣстность.

цѣна 14 фр.

Изд: Jules Tallendier, 75 rue Dareau Paris (XIV)

ПРОДОЛЖАЕТСЯ ПОДПИСКА

на 1929 годъ

НА ГАЗЕТУ

ВОЗРОЖДЕНІЕ

ОРГАНЪ НЕЗАВИСИМОЙ НАЦІОНАЛЬНОЙ МЫСЛИ

5-й ГОДЪ ИЗДАНІЯ

2, Rue de Séze, PARIS (IXe), France.

Подписка съ 1-го и 15-го числа каждаго мѣсяца принимается не менѣе, чѣмъ за три дня до начала подписного срока

ЦѢНА ПОДПИСКИ:

	1 мѣс.	3 мѣс.	6 мѣс.
Во Франціи	13 фр.	36 фр.	65 фр.
Заграницей	23 фр.	64 фр.	120 фр.

Перемѣна адреса — ОДИНЪ ФРАНКЪ

Подписываться на газету можно: въ конторѣ газеты, во всѣхъ почтовыхъ конторахъ Франціи и заграницей — у мѣстныхъ представителей.

Imprim. PASCAL, 13, Rue Pascal, PARIS-5e

Le gérant J. BERRODIER

ЧАСОВОЙ

ИЛЛЮСТРИРОВАННЫЙ ВОЕННЫЙ И МОРСКОЙ ЖУРНАЛЪ-ПАМЯТКА

Органъ связи русскаго воинства за рубежомъ подъ редакціей
В. В. ОРѢХОВА, ЕВГЕНІЯ ТАРУССКАГО и А. А. ВОНСЯЦКАГО

Отдѣлы: Военный — ген. шт. полковникъ П. Г. Архангельскій. Военно - морской — С. К. Терещенко. Политическій — В. В. Полянскій.

«LA SENTINELLE»
Bi-mensuel
«TCHASSOVOI»
Rédaction et Administration
6, Rue Cannebière, PARIS (12e)
Téléphone : Diderot 35-56

№ 15—16

Парижъ, Августъ - Сентябрь 1929 г.
PARIS, Août - Septembre 1929

Цѣна двойного № — 3 frs
Заграницей — 4 frs
PRIX—3 francs en France

ВИДѢНІЯ ВОЙНЫ

1914 годъ — Вступленіе во Львовъ.

1-19 — **1914** — Объявленіе Германіей войны Россіи.
1-21 — **1789** — Побѣда Суворова при Фокшанахъ.
3-21 — **1918** — Высадка союзныхъ войскъ въ Архангельскѣ.
5-23 — **1915** — Оставленіе Варшавы.
6-23 — **1914** — Объявленіе Австро-Венгріей войны Россіи.
5-25 — **1770** — Битва при Кагулѣ и Чесмѣ.
12- 1 — **1759** — Франкфуртская баталія.
15- 2 — **1918** — Взятіе Екатеринодара Добрарміей.
15- 4 — **1799** — Побѣда Суворова при Нови.
19- 6 — **1917** — Отраженіе Макензена подъ Мараішентами.
20- 7 — **1914** — Побѣда при Гумбиненѣ.
20- 8 — **1829** — Взятіе Адріанополя.
23-10 — **1919** — Занятіе десантомъ Одессы.
23-10 — **1914** — Начало галиційской битвы.
24-11 — **1904** — Ляоянскій бой (11-12 авг.).
26-13 — **1918** — Занятіе Новороссійска Добрарміей.
27-14 — **1914** — Наступленіе въ Восточную Пруссію
30-17 — **1919** — Занятіе Кіева Добрарміей.
31-18 — **1914** — Гибель арміи ген. Самсонова.

Сентябрь

3-21 — **1914** — Взятіе Львова.
5-23 — **1905** — Портсмутскій миръ.
5-23 — **1915** — Принятіе Государемъ Императоромъ на Себя Верховнаго Командованія.
6-24 — **1918** — Переворотъ, совершенный кап. II р. Чаплинымъ (Мурманъ).
7-25 — **1918** — Прибытіе въ Добрармію ген. Врангеля.
7-26 — **1812** — Бородинское сраженіе.
7-26 — **1859** — Взятіе Гуниба, плѣненіе Шамиля и покореніе Восточнаго Кавказа.
8-26 — **1917** — Выступленіе Корнилова.
8-27 — **1831** — Взятіе Варшавы.
10-29 — **1875** — Взятіе Коканда.
10-30 — **1721** — Ништадскій миръ (присоединеніе Эстляндіи, Лифляндіи, Венгріи и части Финляндіи.
12-30 — **1914** — Побѣдоносное завершеніе 19 дневной Галлиполійской битвы.
13- 1 — **1812** — Военный Свѣтъ въ Филяхъ.
14- 2 — **1812** — Вступленіе Наполеона въ Москву.
14- 2 — **1829** — Миръ въ Адріанополѣ.
17- 5 — **1809** — Фридрихсгамскій миръ (присоединеніе Финляндіи).

ВЫПИСКА ИЗЪ РАСПОРЯЖЕНІЯ ПО II ОТДѢЛУ РУССКАГО ОБЩЕВОИНСКОГО СОЮЗА

№ 30

Г. Берлинъ.

10-го іюля 1929 г.

Внимательно ознакомившись съ содержаніемъ 1 - 12 номеровъ выходящаго въ Парижѣ съ января с. г. журнала «Часовой», я убѣдился, что изданіе это въ полной мѣрѣ живетъ жизнью нашего Русскаго Обще-Воинскаго Союза и въ то же время стремится къ сохраненію исторіи и традицій старой Русской Императорской Арміи. Въ силу этого я считаю журналъ этотъ чрезвычайно цѣннымъ не только для правленій и общежитій союзовъ ввѣреннаго мнѣ отдѣла, но и для отдѣльныхъ чиновъ отдѣла.

Предлагаю правленіямъ союзовъ изыскать средства для пріобрѣтенія хотя бы одного экземпляра этого журнала для канцелярій и общежитій союзовъ, а также рекомендую журналъ «Часовой» вниманію всѣхъ чиновъ отдѣла.

П. п. Начальника отдѣла
Генеральнаго штаба
Генералъ-маіоръ фонъ-Лампе.

Бѣлградъ, (отъ собств. корресп.).

Погребеніе Генерала Врангеля состоится не 29 сентября, какъ предполагалось, а 6 октября. Все остальное безъ перемѣнъ.

Въ Мукденѣ, гдѣ работа отдѣленія Р.О. В. союза развивается наиболѣе успѣшно, 30-го іюня сего года открыто свое собраніе въ особомъ помѣщеніи, гдѣ членами отдѣленія дѣлаются доклады и гдѣ они могутъ проводить время въ своей родной, военной средѣ.

Въ спискѣ частей войскъ, союзовъ, обществъ и объединеній, принявшихъ участіе въ сооруженіи доски-памятника на гробъ въ БОЗѢ почившаго Верховнаго Главнокомандующаго и напечатанномъ въ № 13-14 «ЧАСОВОГО», вкрался ДОСАДНЫЙ пропускъ, а именно въ спискѣ частей 1-го Армейскаго Корпуса пропущено КОРНИЛОВСКОЕ ВОЕННОЕ УЧИЛИЩЕ.

ОТЪ РЕДАКЦІИ

Телеграфъ принесъ намъ извѣстія о серьезныхъ бояхъ между китайскими и совѣтскими войсками. По видимости, красное командованіе проявляетъ боевую инициативу.

Для насъ совершенно ясно, что открытіе военныхъ дѣйствій безъ объявленія войны и при продолжающихся переговорахъ — это новое средство Совѣтовъ еще болѣе запутать положеніе, чтобы потомъ какъ-то изъ этой путаницы извлечь наибольшую пользу — не для Россіи, конечно, — а для своихъ международныхъ коммунистическихъ цѣлей.

На обложкѣ: Часовой Лейбъ-Гвардіи отъ Коннаго полка (рис. полк. А. В. Потоцкаго).

Памятуя слова Великаго Князя Николая Николаевича, мы боремся не за тѣ или иные партійные идеалы, мы боремся за то, что выше всѣхъ партій и классовыхъ программъ ,— мы боремся за Россію. На эту борьбу зовемъ мы всѣхъ русскихъ людей, гдѣ бы они ни были: на родинѣ или за рубежомъ. Мы зовемъ къ ней и тѣхъ нашихъ братьевъ, у которыхъ подъ красноармейской шинелью не перестало биться русское сердце. У насъ одинъ врагъ — коммунизмъ, одна цѣль — благо и величіе Россіи.

(Слова генерала Кутепова).

Парижъ, сентябрь 1929 года.

Въ предвидѣніи всякихъ возможностей и сознавая всю необходимость тѣсной спайки и братскаго содружества русскихъ офицеровъ и солдатъ, разбросанныхъ по всему міру, Главнокомандующій Генералъ Врангель создалъ Русскій Обще-Воинскій Союзъ.

Русскій Обще-Воинскій Союзъ управляется его Предсѣдателемъ, имѣющимъ для каждаго военнаго, вѣрнаго завѣтамъ Почившаго Великаго Князя Николая Николаевича и Генерала Врангеля, всѣ прерогативы Главнокомандующаго Русской Арміей за рубежомъ.

Армія поставлена въ небывало тяжкія условія, — она состоитъ изъ людей, добывающихъ трудомъ себѣ пропитаніе, но *добровольно* подчиняющихся военной организаціи и готовыхъ въ любой моментъ стать подъ національныя знамена. Разбросанные по разнымъ странамъ, русскіе рабочіе-воины держатся крѣпко другъ за друга, не вмѣшиваются въ политику этихъ странъ, мало того, не занимаются политиканствомъ и партійными распрями, которыя такъ обезображиваютъ ликъ русской эмиграціи, создавшей въ другихъ областяхъ крѣпкій и цѣльный организмъ.

И тѣмъ не менѣе у русскихъ воиновъ *есть своя «политика»*. Эта политика заключается: 1) въ твердомъ и неуклонномъ желаніи принять участіе въ борьбѣ противъ поработителей Родины, — если сейчасъ скованы руки, то есть вѣра, что близокъ конецъ преступной и подлой клики, терзающей уже двѣнадцать лѣтъ Россію, 2) въ сохраненіи дисциплины, воинскаго духа и традицій Россійской Арміи и Флота и 3) въ «чувствѣ локтя» — поддержкѣ соратниковъ морально и матеріально.

Этому всемѣрно служатъ сохранившіяся воинскія части, кадры полковъ и союзы.

Если въ крупныхъ центрахъ взаимопомощь налажена и нѣтъ совершенно справданія офицерамъ и солдатамъ, нигдѣ не состоящимъ, то иначе обстоитъ дѣло въ провинціальныхъ пунктахъ. Не всегда тамъ, въ глуши, находятся люди съ инициативой.

Между тѣмъ въ каждомъ пунктѣ, гдѣ имѣется хотя бы нѣсколько русскихъ офицеровъ, солдатъ или казаковъ, не приписанныхъ къ станицамъ, нужно создавать «армейскія группы».

Армейская группа создается добровольнымъ вступленіемъ въ нее нѣсколькихъ военнослужащихъ, старшій въ чинѣ изъ которыхъ регистрируетъ всѣхъ вступившихъ, собираетъ свѣдѣнія объ ихъ прошлой службѣ, въ случаѣ нужды провѣряетъ ихъ и представляетъ этотъ списокъ въ соотвѣтствующій Отдѣлъ Р.О.В.С., который утверждаетъ армейскую группу, ея начальника и входитъ съ нимъ въ связь. Задача армейской группы, однако, далеко не исчерпывается регистраціей ея членовъ; небходимо, организовать кассу взаимопомощи, по возможности по заботиться о культурныхъ запросахъ чиновъ группы, создать свой уголъ, гдѣ бы рабочій могъ отдохнуть послѣ работы за чтеніемъ газеты, книги, за стаканомъ чая.

Моральное взаимное руководство членовъ группы создастъ дружескую атмосферу въ группѣ и уменьшитъ тѣ ненормальныя явленія, которыя наблюдаются сейчасъ въ нашей провинціи: карты, вино, тоска и т. д.

Въ армейскую группу на мѣстѣ долженъ войти всякій военнослужащій, поддерживающій также связь со своей частью или союзомъ: состояніе въ части не освобождаетъ отъ этого, а наоборотъ, еще болѣе обязываетъ военнослужащаго своимъ примѣромъ оказать вліяніе на болѣе колеблющихся и слабыхъ товарищей.

Только при взаимной поддержкѣ на мѣстахъ можно избѣжать грустныхъ фактовъ, когда воинскіе чины, забывшіе свою принадлежность къ Арміи, или опускаются до послѣднихъ предѣловъ, или погибаютъ безо всякой поддержки отъ болѣзни или нетрудоспособности.

Тотъ примѣръ, который далъ рядъ армейскихъ группъ, создавшихъ при дружной поддержкѣ своихъ членовъ кассы взаимопомощи, библіотеки, читальни и т. д., говоритъ въ пользу несомнѣнно продуманной организаціи на мѣстахъ, которая оставлена намъ покойнымъ Главнокомандующимъ.

„ЧАСОВОЙ“

Органъ связи русскаго воинства за рубежомъ

подъ редакціей **В. В. Орѣхова, Евгенія Тарусскаго и А. А. Вонсяцкаго.**

ВО ФРАНЦІИ	ЗАГРАНИЦЕЙ
На 3 мѣс. — 9 франк.	На 3 мѣс. — 12 франк.
„ 6 „ — 18 „	„ 6 „ — 24 „
„ 12 „ — 36 „	„ 12 „ — 48 „

Къ перевезенію праха Генерала БРАНГЕЛЯ въ Бѣлградъ

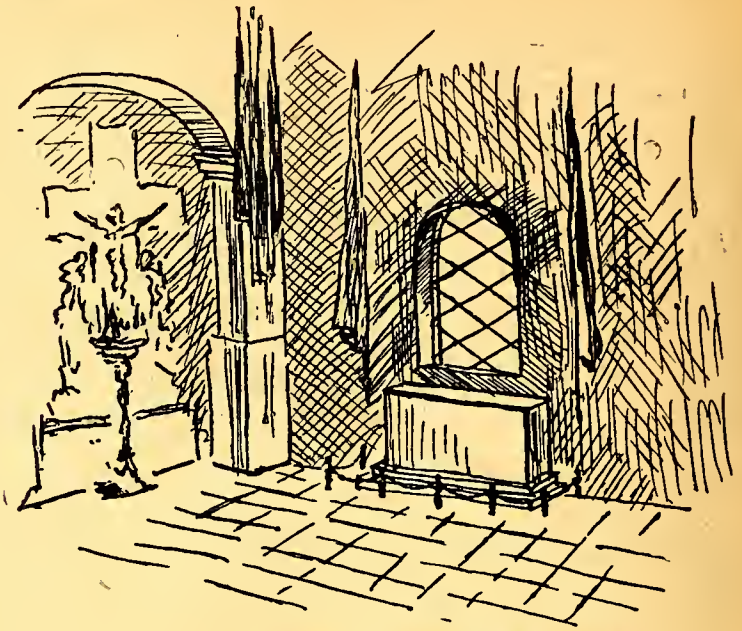

Проектъ гробницы Ген. Врангеля.

Русскіе люди за рубежомъ съ удовлетвореніемъ узнаютъ, что вопросъ о погребеніи праха генерала Врангеля подъ боевыми знаменами въ русской Церкви въ Бѣлградѣ получилъ благопріятное разрѣшеніе.

Послѣдняя воля нашего незабвеннаго Главнокомандующаго будетъ исполнена.

Будемъ-же молиться объ упокоеніи въ селеніи праведныхъ его свѣтлой души и о томъ, чтобы родная земля скорѣе приняла въ свои вѣчныя объятія того, кто спасъ честь и достоинство русскаго имени.

ОТЪ КОМИТЕТА ПО УВѢКОВѢЧЕНІЮ ПАМЯТИ ГЛАВНОКОМАНДУЮЩАГО РУССКОЙ АРМІЕЙ ГЕН. БАРОНА П. Н. ВРАНГЕЛЯ

Съ Высочайшаго соизволенія Его Величества Короля и благословенія Его Святѣйшества Сербскаго Патріарха Димитрія прахъ генерала Врангеля будетъ перевезенъ изъ Брюсселя въ Бѣлградъ, гдѣ будетъ покоиться, согласно волѣ почившаго, въ русскомъ православномъ храмѣ подъ сѣнью русскихъ боевыхъ знаменъ и штандартовъ.

Прибытіе праха въ Бѣлградъ намѣчается въ воскресенье 29 сентября с. г. Въ 2 часа дня похоронная процессія направится съ вокзала въ русскую церковь.

***

Вопросъ о перевезеніи праха генерала Врангеля въ Бѣлградъ и погребеніе его въ русской церкви, какъ извѣстно, разрѣшенъ положительно и даже намѣченъ срокъ печальной церемоніи.

Напомнимъ, что забота по выполненію послѣдней воли Почившаго принялъ на себя Комитетъ по увѣковѣченію памяти генерала Врангеля, собиравшій необходимыя средства и взявшій на себя хлопоты по выполненію нужныхъ формальностей.

Комитетъ состоитъ изъ двухъ автономныхъ организацій — въ Парижѣ подъ предсѣдательствомъ г.-л. Миллера и въ Бѣлградѣ, подъ предсѣдательствомъ г.-л. Барбовича. Обѣ организаціи находятся въ постоянной и непрерывной связи, распредѣляя между собою текущіе расходы и обмѣниваясь мнѣніями по всѣмъ главнѣйшимъ вопросамъ.

Одной изъ первыхъ задачъ Комитета — было выполненіе воли генерала Врангеля о погребеніи подъ русскими знаменами въ Бѣлградской церкви, на что послѣ пріѣзда изъ Брюсселя Н. М. Котляревскаго послѣдовало соизволеніе Его Величества Короля Александра и благословеніе Его Святѣйшества Патріарха Димитрія.

Вопросъ объ осуществленіи воли ген. Врангеля находится въ настоящее время въ слѣдующемъ положеніи.

Общее руководство техническими работами возложено на члена Комитета ген.-м. Баумгартена. Сооружается мраморная доска, на которой будетъ выгравировано: «Генералъ Врангель».

На боковой стѣнѣ будетъ помѣщенъ художественный рѣзной кіотъ съ иконой Воскресенія Христова. Надъ образомъ будетъ укрѣплена стильная лампада и къ кіоту будетъ привинчена мѣдная доска съ надписью: «Образъ сей сооруженъ русскими людьми, въ разсѣяніи сущими, въ память погребенія здѣсь до перенесенія въ родную землю, Главнокомандующаго Русской Арміей генерала барона Петра Николаевича Врангеля».

Распорядительная часть на похоронахъ возложена на члена Комитета полковника Базаревича, который разработалъ церемоніалъ, утвержденный Военнымъ Министромъ Королевства СХС генераломъ Хаджичемъ. Въ церемоніи похоронъ, которые будутъ произведены по «чину воеводы», будутъ уча-

ствовать — войска Королевства СХС, русскія воинскія группы, въ томъ числѣ Гвардейскій Кубанскій дивизіонъ съ хоромъ трубачей и штандартомъ и Александрійскіе гусары, офицерскія общества, кадетскіе корпуса съ оркестромъ, русскія учебныя заведенія, сокола и представители русскихъ гражданскихъ общественныхъ организацій.

Очень сложный вопросъ всталъ передъ Комитетомъ при разсмотрѣніи пожеланія многихъ войсковыхъ частей утвердить на мѣстѣ погребенія уже заготовленныя ими художественныя доски съ соотвѣтствующими надписями. Ограниченность мѣста въ церкви не позволяетъ исполнить это предположеніе. Учитывая, однако, пожеланіе, чтобы эмблемы эти, съ такой любовью заготовленныя, соприкоснулись съ прахомъ во время погребенія, Комитетъ предполагаетъ помѣстить ихъ послѣ похоронъ въ особой комнатѣ военнаго музея при 1-мъ Русскомъ Кадетскомъ Корпусѣ, на что получено согласіе директора корпуса ген. Адамовича. Эти же соображенія заставляютъ Комитетъ обратиться съ просьбой воздержаться отъ возложенія металлическихъ вѣнковъ и ограничиться только вѣнками изъ живыхъ цвѣтовъ и зелени.

Погребеніе предположено на воскресенье, 29 сентября. Къ этому времени необходимо выполнить цѣлый рядъ формальностей. Для вывоза тѣла изъ Брюсселя необходимо разрѣшеніе 7 брюссельскихъ коммунъ (органовъ самоуправленія) — а также согласованіе на прицѣпку траурнаго вагона съ тѣломъ почившаго къ соотвѣтствующимъ поѣздамъ желѣзныхъ дорогъ Главными Управленіями дорогъ.

Комитетъ надѣется, что къ указанному сроку удастся выполнить всѣ формальности, осуществленіе которыхъ принялъ на себя б. Секретарь Главнокомандующаго Н. М. Котляревскій. Онъ же будетъ сопровождать траурный вагонъ.

На погребеніе прибудутъ мать Главнокомандующаго, баронесса Марія Дмитріевна, его вдова — баронесса Ольга Михайловна и дѣти почившаго. Ожидаются представители военныхъ и гражданскихъ организацій изъ другихъ странъ.

Примѣчаніе: Изъ Франціи отбудутъ ген. А. П. Кутеповъ, Ген. Е. К. Миллеръ, Ген. П. Н. Шатиловъ и Ген. Н. Н. Баратовъ.

М. Критскій.

1-й Армейскій корпусъ Добровольческой Арміи 1919-1929 г.г.

Въ огнѣ и бурѣ русской революціи зародилась въ Кубанскихъ степяхъ Добровольческая Армія. Горсть добровольцевъ стала сражаться за честь національнаго знамени, за самое существованіе Россійскаго Государства.

Въ Кубанскихъ походахъ формировались полки, дивизіи, и только въ 1919 г. — десять лѣтъ тому назадъ — въ Добровольческой Арміи была создана болѣе крупная боевая единица, получившая наименованіе 1-го Армейскаго Корпуса. Въ него вошли Корниловскій, Марковскій, Дроздовскій и Алексѣевскій полки. Командиромъ Корпуса былъ назначенъ Генералъ Кутеповъ.

1-й Корпусъ получилъ бытіе и въ скоромъ времени сталъ ядромъ всѣхъ Вооруженныхъ Силъ Юга Россіи.

Корпусъ сразу перешелъ въ наступленіе. Его путь былъ Каменно-Угольный районъ, Харьковъ, Курсъ, Орелъ.

Въ Курскѣ Генералъ Кутеповъ по прямому проводу говорилъ со Штабомъ Арміи и доказывалъ всю опасность взятія Орла. Генералъ говорилъ — «Орелъ я возьму, но фронтъ 1-го Корпуса слишкомъ выдвинется впередъ и приметъ форму сахарной головы. На Западѣ отъ Корпуса высаживаются Латышская и Эстонская дивизіи, на Востокѣ сосредоточивается кавалерія Буденнаго. Изъ Корпуса нѣсколько полковъ оттянуты къ сосѣднимъ Корпусамъ, а нѣсколько полковъ отправлены на внутренній фронтъ. Положеніе Корпуса при переходѣ противника въ наступленіе будетъ угрожающее — мнѣ нечѣмъ будетъ маневрировать». — Тѣмъ не менѣе Командующій Арміей приказалъ взять Орелъ.

Орелъ былъ взятъ.

Въ это время перебрасывалась съ Царицынскаго направленія наша конница, но она не успѣла сосредоточиться, какъ красные перешли въ наступленіе съ обоихъ фланговъ.

Начался отходъ 1-го Корпуса отъ Орла до Ростова подъ непрерывнымъ фланговымъ ударомъ кавалеріи Буденнаго.

1-й Корпусъ остановился за Дономъ.

Къ 20 января 1929 г. Корпусъ насчитывалъ:

Корниловская дивизія: офицеровъ 415, штыковъ 1663, сабель 101, пулеметовъ 34, орудій 8.

Марковская дивизія: оф. 641, шт. 1367, саб. — 0, пул. — 31, орд. — 17.

Алексѣевская дивизія: офицеровъ 333, шт. — 1050, саб. — 90, пул. — 53, орд. — 14.

Дроздовская дивизія: оф. 217, шт. 558, саб. — 210, пул. — 57, орд. — 19.

Сводно-кавал. бригада: оф. 157, шт. 0, саб. — 1322, пул. — 75, орд. — 5.

Всего: оф. 1763, шт. — 4638, саб. 1723, пул. — 250, орд. — 63.

Кромѣ того Корпусу были приданы:

4 бронепоѣзда и 2 бронеплощадки (11 орудій и 44 пулемета).

2 бронеавтомобиля.

1-й танковый отрядъ (3 большихъ и 2 малыхъ танка).

Несмотря на тысячеверстный отходъ съ почти ежедневными боями духъ 1-го Корпуса не былъ подавленъ.

Полтора мѣсяца красные старались овладѣть Батайскомъ — ключемъ къ Екатеринодару — и не могли.

Сначала армія Буденнаго пыталась взять Батайскъ лобовымъ ударомъ. Добровольцы со своей конницей подъ начальствомъ Генерала Барбовича отразили атаку, захвативъ орудія, пулеметы и плѣнныхъ.

Непрерывныя атаки пѣхоты красныхъ также не имѣли успѣха, равно какъ и всѣ ихъ попытки застать 1-й Корпусъ врасплохъ ночными атаками.

Въ серединѣ Января противникъ перешелъ на всемъ фронтѣ Добровольческой Арміи въ рѣшительное наступленіе 14-ью пѣхотными дивизіями съ 5-ью бронепоѣздами и конными корпусами Думенко и Буденнаго, имѣя двѣ, три дивизіи въ резервѣ. Наступленіе по захваченному приказу должно было носить —

«стихійный и молніеносный характеръ съ цѣлью не оттѣснить противника изъ занимаемыхъ пунктовъ, а разбить его на голову».

Но подъ хуторами Поздѣевъ и Веселый Донцы разбили конницу противника, взяли 20 орудій и много другихъ трофеевъ, а Добровольцы отбили всѣ атаки пѣхоты, тоже захвативъ орудія, пулеметы и плѣнныхъ.

Послѣдующіе дни опять отбитыя атаки, а 7-го февраля части 1-го Корпуса сами перешли въ наступленіе. Въ жестокій морозъ и сильный вѣтеръ онѣ форсировали Донъ, при чемъ господствующія высоты были у большевиковъ, разбили совѣтскія войска и заняли Ростовъ. Было взято однихъ плѣнныхъ до 5.000 красноармейцевъ, кромѣ орудій, пулеметовъ и бронепоѣздовъ. Но развивать успѣха было не съ кѣмъ, Кубанцы бросили воевать. Буденный предпринялъ глубокій обходъ. Безъ давленія на фронтѣ, 1-й Корпусъ, согласно приказа, сталъ отходить.

Въ Новороссійскѣ рѣшался вопросъ, итти ли Корпусу въ Грузію, или же перебрасываться въ Крымъ, гдѣ еще держалась горсть добровольцевъ.

Колебаній не было, и 1-й Корпусъ высадился въ Крыму.

Снова упорные бои и боевые успѣхи. Когда большевики заключили съ поляками Рижскій договоръ, Генералъ Кутеповъ, учитывая, что красными начнется немедленная переброска своихъ войскъ противъ Русской Арміи, сталъ настаивать на спокойномъ немедленномъ отходѣ Арміи за Крымскій перешеекъ, укрѣпить его, занять Таманскій полуостровъ и, чтобы обезпечить Крымъ хлѣбомъ, наступать на Кубань.

Штабъ Главнокомандующаго не согласился... Въ тылу Арміи, въ Каховкѣ, сосредоточились красные, и глубокою осенью снова отходъ и эвакуація.

Послѣдній этапъ 1-го Корпуса — Галлиполи — «Добровольческій градъ Китежъ».

Мало кому извѣстно, даже самимъ добровольцамъ 1-го Корпуса, какое напряженіе было вынесено ими въ борьбѣ съ большевиками.

Только въ теченіе 10-ти мѣсяцевъ — со времени наступленія въ Каменно-Угольномъ районѣ до эвакуаціи Новороссійска — 1-й Корпусъ выдержалъ бои съ 245 пѣх. полками и отрядами, 22 отдѣльными батальонами, 57 кавал. полками и дивизіонами и 28 бронепоѣздами, всего же съ 352 боевыми единицами.

Если же не считать отдѣльныхъ полковъ и отрядовъ, то противъ 1-го Корпуса за этотъ промежутокъ времени было брошено большевиками 10 пѣхотныхъ и 4 кавалерійскихъ бригадъ, 22 пѣхотныхъ и 5 кавалерійскихъ дивизій.

Красная Аармія вышла побѣдительницей.

Побѣдила Армія, созданная гипнозомъ, терроромъ и ложью, и въ которой, по словамъ Троцкаго, — «нужно, чтобы солдатъ зналъ, что въ основѣ всего міра, во всемъ разнообразіи его явленій, лежитъ повинующаяся своимъ внутреннимъ законамъ матерія», а вся вѣра человѣка въ духовное начало — есть только — «суевѣріе, внутренняя вошь, которая ослабляетъ человѣка еще болѣе, чѣмъ внѣшняя».

Въ гражданской войнѣ механически спаянная матерія одержала верхъ надъ духомъ.

Но въ извѣчной борьбѣ матеріи съ духомъ конечная побѣда останется не за матеріей, ей не суждено сломить духа. И въ борьбѣ красныхъ съ бѣлыми духъ 1-го Корпуса не сломленъ.

Десять лѣтъ тому назадъ Корниловцы, Марковцы, Алексѣевцы и Дроздовцы сражались за честь національнаго знамени — они хранятъ свою святыню и по сей день...

М. Критскій.

ВЕЛИКАЯ ВОЙНА

Плѣнные нѣмцы.

Генералъ-отъ-инфантеріи Флугъ.

25-лѣтіе сраженія при Вафангоу *)

(по поводу замѣтки г. А. С.)

Адмиралъ Алексѣевъ настаивалъ передъ генераломъ Куропаткинымъ на наступленіи для выручки П.-Артура не 32 баталіонами, какъ сказано въ замѣткѣ, а силами не менѣе **четырехъ дивизій, т. е.** 48-64 баталіонами**). Выдѣленіе такихъ силъ было вполнѣ возможно, т. к. въ нашей Манчжурской арміи ко второй половинѣ мая 1904 г. имѣлось на лицо, въ раіонѣ ея сосредоточенія, около 100 б-новъ пѣхоты, не считая войскъ для охраны тыла и сообщеній. У японцевъ къ этому времени было: въ 1-й арміи Куроки 36 б-новъ (гвард., 2-я и 12-я дивизіи), во 2-й арміи Оку 36 б-новъ (3-я, 4-я и 5-я дивизіи); 4-я армія Нодзу, какъ таковая на театрѣ войны еще не появлялась, т. к. изъ предназначенныхъ въ ея составъ двухъ дивизій (5-я и 10-я), первая состояла во 2-й арміи, а вторая только начала высаживаться у Дагушана, и къ наступленію изготовилась лишь къ 27 мая***). Вотъ всѣ активныя силы, которыми японцы располагали на маньчжурскомъ театрѣ войны,

Что касается 3-й арміи Ноги, которая, будто-бы, уже была «высажена для дѣйствій противъ П.-Артура «въ составѣ четырехъ дивизій», то она не только къ половинѣ мая, но и ко времени Вафангоускаго сраженія на театрѣ войны **даже не появлялась.** Изъ вошедшихъ впослѣдствіи въ ея составъ дивизій, 1-я, участвовавшая въ сраженіи 13-14 мая у Цзиньчфоу въ составѣ 2-й арміи, была оставлена генераломъ Оку на Цзиньчфоускомъ перешейкѣ для охраны его тыла противъ **30 баталіоновъ** П.-Артурскаго гарнизона. 11-я дивизія, — вторая изъ вошедшихъ въ составъ арміи Ноги, — въ половинѣ мая только начала высадку въ Дальнемъ, окончивъ ее къ началу іюня. 6-я дивизія, которая должна была войти въ составъ арміи Оку, начала высаживаться въ Таліенванѣ только въ концѣ мая.

Итакъ, противъ 100 б-новъ Маньчжурской арміи, занимавшихъ относительно противника выгодное центральное положеніе, японцы имѣли всего 84 б-на (допустимъ болѣе сильнаго состава и съ болѣе сильной артиллеріей, но зато у насъ было большое превосходство въ конницѣ), — силы, скажемъ, приблизительно, равныя нашимъ, но разбросанныя въ трехъ разрозненныхъ группахъ, — у Фынхуанчена, Догушана и на Ляодунѣ, — причемъ Фынхуанченская группа со времени окончанія боя на Ялу (конецъ апрѣля) съ мѣста не двигалась; — явный признакъ ея неготовности къ наступленію, — а Дагушанская была слишкомъ слаба для самостоятельныхъ дѣйствій.

Такое стратегическое положеніе ясно указывало намъ на необходимость дѣйствій **по внутреннимъ операціоннымъ линіямъ.** Такой образъ дѣйствій и былъ предложенъ адм. Алексѣевымъ генералу Куропаткину, причемъ Командующему Маньчжурской арміей предоставлялась свобода въ выборѣ любого операціоннаго направленія для перваго удара, но указывалось, что выборъ направленія на Ляодунъ можетъ способствовать выручкѣ П.-Артура, нуждающагося въ помощи. Это направленіе и было выбрано ген. Куропаткинымъ, но сама операція была выполнена настолько вяло, съ такой оглядкой назадъ (или, вѣрнѣе, влѣво, на Куроки), что въ концѣ концовъ, въ рѣшительномъ сраженіи приняли участіе только 30 б-новъ, а еще 6 подоспѣли лишь къ концу боя, когда онъ былъ нами уже безповоротно проигранъ. И все-таки проигрышъ нами сраженія никакъ нельзя приписать превосходству силъ японцевъ, у которыхъ участвовало въ немъ всего 30 б-новъ.

Сраженіе у Вафангоу въ день 1 іюня можетъ быть названо «нерѣшительнымъ», какъ его квалифицируетъ г. А. С., развѣ только въ томъ смыслѣ, что у начальника нашего отряда, ген. бар. Штакельберга, не хватило рѣшимости (конечно, тоже и умѣнья), чтобы использовать одержанный нами въ тотъ день несомнѣнный успѣхъ надъ 3-й дивизіей противника. Сами японцы признаютъ, что положеніе арміи Оку къ вечеру 1-го іюня было крайне опасно, и надо полагать, что если командующій 2-й арміей рѣшилъ продолжать бой на слѣдующій день, то лишь потому, что японскіе вожди не имѣли вообще обыкновенія признавать себя побѣжденными

Другой причиной, по которой бой 1-2 іюня 1904 былъ нами проигранъ, является то обстоятельство, что генералъ Куропаткинъ все время пугалъ начальника отряда возможностью выхода восточной группы противника на его сообщенія. Насколько это опасеніе было лишено реальной основы, видно хотя бы изъ того, что ген. Оку, вмѣсто того, чтобы отступая на югъ постараться заманить Штакельберга, какъ можно дальше вглубь Ляодуна и тѣмъ дать возможность силамъ Куроки, удаленнымъ отъ комуникаціонной линіи Штакельберга на 5-7 трудныхъ переходовъ, вѣрнѣе выйти ему въ тылъ, — не только не отошелъ, а напротивъ, чрезвычайно быстро (не дожидаясь окончанія высадки и подхода своей 6-й дивизіи, выступилъ на встрѣчу Штакельбергу для того, чтобы поскорѣе парировать опасность, заключавшуюся для него въ нашемъ наступленіи, угрожавшемъ его незащищенной базѣ въ Бицзыво.

Куроки въ теченіе всей Вафангоуской операціи не тронулся съ мѣста, а дагушанская дивизія своими главными частями произвела слабое наступленіе, ясно указывавшее на его демонстративный характеръ.

Приведенныя въ настоящей замѣткѣ данныя о силахъ сторонъ, а также даты, заимствованы изъ труда Военно-исторической комиссіи. Ссылки на тома и страницы не приводятся, ввиду небольшого размѣра замѣтки. **В. Флугъ.**

*) См. «Часовой» № 11-12.

**) Восточно-Сибирскія Стрѣлковыя дивизіи были 12 баталіоннаго состава, Сибирскія и европейскія пѣхотныя — 16 баталіоннаго.

***) Всѣ числа по старому стилю.

Генералъ-маіоръ Ярославцевъ.

Нашъ первый бой Великой войны

Владиміро-Волынскій бой 3-го августа (ст. ст.) 1914 года

«Барабанъ громко бьетъ,
Бородинскій полкъ идетъ»...

Въ первый день мобилизаціи 7-й гус. Бѣлорусскій и 11 Донской казачій полки съ 13-й и 14-й батареями конной артиллеріи — выступили на Австрійскую границу и въ гор. Владиміро-Волынскѣ для окончанія своихъ мобилизаціонныхъ работъ и прикрытія важнаго въ стратегическомъ отношеніи Ковельскаго желѣзно-дорожнаго узла — остался 68-й Лейбъ-пѣх. Бородинскій, Императора Александра III, полкъ. На пунктѣ уѣзднаго воинскаго начальника шла лихорадочная работа. Лейбъ-Бородинцы, помимо мобилизаціонной работы и занятій съ укомплектованными по военному времени ротами и командами, еще несли службу по охранѣ казармъ, различнаго имущества и всего городского района. Кромѣ того, полторы роты ушли на охрану Ковель-Влад.-Вол. желѣзной дороги и моста на рѣкѣ Стоходъ. 1-го августа въ полку были получены первыя свѣдѣнія о движеніи отъ дер. Дружкополь къ мѣст. Порицкъ непріятельской кавалерійской дивизіи съ небольшой частью пѣхоты, силою не болѣе батальона. 2-го августа пришло донесеніе по телеграфу изъ дер. Локачи о занятіи противникомъ Порицка. Командиръ полка Полковникъ Тумскій приказалъ бить тревогу; роты выстроились на казарменномъ плацу и по отданному приказанію стали расходиться по мѣстамъ, предусмотрѣннымъ для нихъ мобилизаціоннымъ росписаніемъ полка на случай боя. Все произошло спокойно и безъ суеты: 1-й батальонъ занялъ восточную окраину города и станцію, 2-й сталъ въ резервѣ на казарменномъ плацу, 3-й расположился по западной окраинѣ города, а 4-й, подъ командой доблестнаго Подполковника Бологовскаго занялъ южную окраину и предмѣстье Рыжовицы. Были вырыты небольшіе окопчики для стрѣльбы лежа, промѣрены снова давно извѣстныя всѣмъ разстоянія до мѣстныхъ предметовъ, уничтожены мѣшавшія обстрѣлу постройки и заборы и установлены пулеметы (по два на батальонъ). Вечеромъ выяснилось, что противникъ остановился на ночлегъ; роты, оставивъ на позиціи часовыхъ, расположились по ближайшимъ халупамъ и сараямъ. А на слѣдующій день, рано утромъ изъ штаба полка сообщили, что врагъ приближается къ Зимнинскому монастырю. По всѣмъ дорогамъ къ городу въ облакахъ пыли шли цѣлые обозы крестьянъ съ ихъ семьями, скарбомъ и скотомъ, спѣша укрыться подъ сѣнью стариннаго Мономахова Собора. Отошла къ городу развѣдывательная полусотня казаковъ, приданная къ нашему полку, и вскорѣ изъ дальняго лѣса показался первый непріятельскій эскадронъ и сталъ на рысяхъ приближаться къ городу. Всѣ мы на позиціи у Рыловицъ напряженно впились глазами въ темную полоску, извивавшуюся по дорогѣ на фонѣ затуманеннаго лѣса. При полной тишинѣ лишь слышались приказанія, отдаваемыя Подполковникомъ Б., да у пулеметовъ возился неугомонный Штабсъ-Капитанъ Н. Солдаты, лежа на землѣ, крѣпко зажали въ рукахъ винтовки, офицеры, стоя за деревьями, слѣдили въ бинокли за приближавшимся врагомъ. Вскорѣ изъ лѣса, появились другіе эскадроны и стали обтекать городъ съ востока и юго-запада, первый же эскадронъ быстро приближался къ предмѣстью.

Бывшій нѣсколько впереди — въ заставѣ — взводъ 13-й роты подпустилъ противника совсѣмъ близко и **далъ первый за войну ружейный залпъ.** Шарахнулись кони, попадали убитые и раненые, а уцѣлѣвшіе всадники повернули кругомъ и понеслись на ошалѣвшихъ лошадяхъ въ разныя стороны. Безпрепятственно выѣхавшая на открытую позицію непріятельская конная батарея немедленно пустила двѣ «шрапнели» по нашей заставѣ, которая, какъ выполнившая свою задачу, была вскорѣ отведена назадъ, чтобы не мѣшать обстрѣлу съ нашей позиціи. Вслѣдъ за этимъ огонь непріятельской батареи перенесся на нашу позицію у предмѣстья. Это было наше первое боевое крещеніе; грохотъ рвущихся снарядовъ положительно ошеломлялъ, послѣ каждой «очереди» казалось, что все уничтожено, развѣяно, но вотъ отъ земли поднимается одна голова, другая и все вокругъ оживаетъ. Раздается смѣхъ, шутки надъ струсившимъ сосѣдомъ. Уже требуютъ санитаровъ.

Артиллерія вражеская била по насъ прямымъ попаданіемъ и къ огню одной батареи присоединился — двухъ другихъ, ставшихъ къ югу и юго-западу отъ города и громившихъ, главнымъ образомъ, предмѣстье и станцію. Обидно было находиться подъ обстрѣломъ и не имѣть возможности отвѣтить тѣмъ же и мы очень жалѣли тогда, что не имѣли артиллеріи.

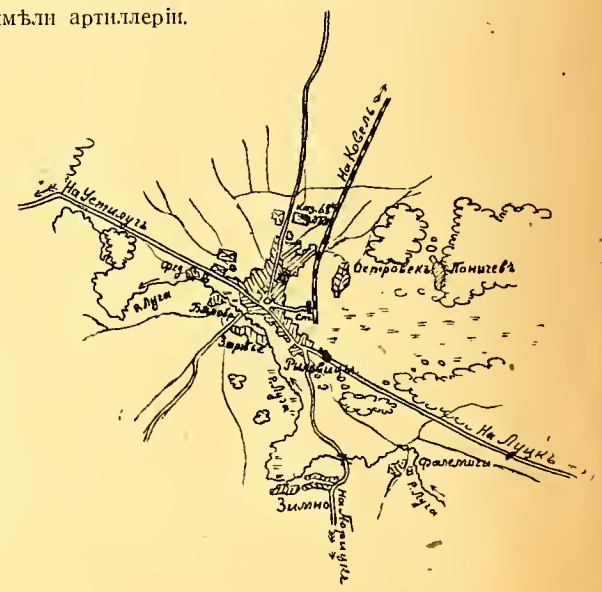

ВЕЛИКАЯ ВОЙНА

4" орудіе на зенитной установкѣ на Румынскомъ фронтѣ

Полковникъ Тумскій въ автомобилѣ штаба 7-й кавалер. дивизіи, имѣя шофферомъ безстрашнаго поручика М., объѣзжалъ свои роты на позиціи, громко здороваясь съ ними и поздравляя съ первымъ боемъ. Солдаты дружно и весело отвѣчали, какъ будто стараясь, чтобы услыхали австрійцы. Автомобиль былъ поврежденъ шрапнелью во многихъ мѣстахъ.

Проникшіе на сѣверъ и западъ отъ города непріятельскіе разъѣзды, дѣлали неоднократныя попытки прорваться въ него, но каждый разъ были отбиваемы ружейнымъ огнемъ ротами 2-го и 3-го батальоновъ. Появившаяся къ югу отъ города непріятельская пѣхотная цѣпь повела вялое наступленіе и открыла рѣдкій ружейный огонь, на который отвѣчалъ одинъ изъ нашихъ пулеметовъ.

Неожиданно изъ ближняго лѣса, что у шоссе на гор. Луцкъ, вынесся карьеромъ непріятельскій конный полкъ и понесся на предмѣстье Рыловцы. Картина была замѣчательная; всадники въ полной парадной гусарской формѣ и съ саблями на-голо, сидѣли на прекрасныхъ рослыхъ коняхъ и мы въ восхищеніи любовались ихъ удалью. Солдаты наши сами встали во весь ростъ и держали винтовки на-изготовку, дожидаясь команды стрѣлять. Подпустивъ атакующихъ съ большою выдержкою на 600 шаговъ, роты по командѣ открыли, залповый огонь, затрещали пулеметы и отъ стройной массы атакующихъ ничего не осталось. Лошади понеслись во всѣ стороны, оставшіеся въ живыхъ люди поспѣшили укрыться въ лѣсу, по нимъ не стрѣляли. Поле было покрыто убитыми и ранеными гусарами и трупами ихъ лошадей. Атаковавшій насъ полкъ былъ пятымъ гусарскимъ Мадьярскимъ полкомъ, имени нашего Императора, вензеля котораго оставались на шапкахъ гусаръ. Составъ полка былъ отборный, офицеры изъ лучшихъ фамилій Венгріи.

«Безумству храбрыхъ поемъ мы славу!»

Противникъ былъ ошеломленъ нашимъ отпоромъ и гибелью своего полка. Въ теченіи получаса стояла тишина, а затѣмъ снова понеслись снаряды въ беззащитный городъ. Отъ сильнаго обстрѣла загорѣлась въ нѣсколькихъ мѣстахъ Рыловицкое предмѣстье, запахло гарью, все заволокло клубами чернаго дыма, стало невыносимо жарко отъ пожара, палящаго солнца и боевыхъ впечатлѣній.

Было три часа дня. Снова изъ того же лѣса конная атака на насъ и съ тѣмъ же результатомъ, но противникъ смѣлъ, упоренъ и въ анктрактахъ своего бѣшенаго артиллерійскаго огня повторяетъ свои атаки еще три раза. Повидимому, всѣ полки Мадьяръ испробовали счастья, но въ городъ имъ прорваться не удалось.

Въ 5 час. вечера наша команда развѣдчиковъ вошла въ лѣсъ противъ станціи для наблюденія за дѣйствіями противника и ища возможности ударить ему во флангъ. Стрѣльба понемногу стихала и къ наступленію темноты прекратилась совсѣмъ.

Офицеры и солдаты сходились въ группы вспоминали пережитое, различные эпизоды боя, дѣлились впечатлѣніями. Впослѣдствіи мнѣ приходилось бывать въ гораздо болѣе кровопролитныхъ бояхъ, но ни одинъ изъ нихъ не оставилъ такого воспоминанія, какъ этотъ **первый для насъ и всей Русской Арміи бой въ Великую войну.** Приказъ Полковника Т. — не зарываться въ землю — имѣлъ большое значеніе, ибо показалъ, что потерь отъ артиллерійскаго огня даже на ближней дистанціи — бываетъ не много и вся сила, его въ моральномъ дѣйствіи; въ послѣдующихъ бояхъ мы въ этомъ убѣдились; ружейный и пулеметный огонь всегда былъ наиболѣе «дѣйствительнымъ».

Въ этомъ первомъ бою нашъ 4-й батальонъ потерялъ всего 11 человѣкъ убитыми и 25 ранеными. Около 11 час. вечера насъ смѣнили роты 2-го батальона и, пробираясь среди догорающихъ развалинъ домовъ, мы торопились въ свои казармы, чтобы отдохнуть и поужинать. Высланные въ поле санитары собирали раненыхъ и убитыхъ, ловили лошадей, сносили въ одно мѣсто трофеи; винтовки, патроны, сабли, сѣдла и т. п..., а развѣдчики донесли, что противникъ спѣшно отступилъ въ сторону дер. Локачи.

Поздно ночью стали подходить изъ Ковеля части XVII арм. Корпуса. На слѣдующій день была произведена нашими тремя ротами усиленная рекогносцировка на югъ и юго-западъ, но противникъ не былъ обнаруженъ. Къ командиру полка являлась делегація отъ города благодарить за его защиту. На третій день состоялись торжественные похороны убитыхъ въ бою нашихъ и непріятельскихъ воиновъ, а раннимъ утромъ слѣдующаго дня, послѣ молебна, Лейбъ-Бородинцы, простившись навсегда съ родными казармами и городомъ выступили въ военный походъ. За Владиміро-Волынскій бой полкъ получилъ Высочайшую благодарность, а многіе офицеры и солдаты первыя боевыя награды. Этотъ бой красиво описанъ въ извѣстномъ романѣ Генерала Краснова: «Отъ двуглаваго орла къ красному знамени».

М. Ярославцевъ.

Парижъ.

ВОЕННАЯ ХРОНИКА

Россія. Боевой Уставъ Конницы (1-й отдѣлъ 2-й части). Въ составленіи этого устава на основаніи опытовъ маневровъ послѣднихъ лѣтъ, участвовали всѣ кавалерійскіе офицеры. Уставъ подчеркиваетъ громадное значеніе иниціативы и отводитъ много мѣста примѣненію техническихъ средствъ. Пулеметные эскадроны какъ правило, не примѣняются въ полномъ составѣ, а раздробляются повзводно, по отдѣленію и даже по пулеметно. Легкій пулеметъ составляетъ неотъемлемую часть кавалерійскаго взвода. Конная атака считается допустимой въ рамкахъ эскадрона, самое большее дивизіона, однако и на нее обращено вниманіе. Новостью является построеніе взвода ввидѣ ромба. Напомнимъ, что красный полкъ состоитъ изъ 4-хъ эскадроновъ, къ коимъ приданъ пулеметный эскадронъ (16 тяж. пулеметовъ) и команда связи. Уставъ настоятельно требуетъ основательнаго знакомства съ уставами вѣроятнаго противника.

— Окончились лагерные сборы территоріальной кавалеріи, длившіеся 12 недѣль. На одиночное обученіе всадника положено 6 недѣль, на обученіе взвода 3 недѣли, на эскадронъ 3 недѣли.

— Согласно новаго наставленія о Территоріальной арміи въ нормальныя школы (военныя училища) должно впредь приниматься рабочихъ не менѣе 30 проц. общаго состава и крестьянъ (бѣдняки и батраки) не менѣе 50 проц. Членовъ комсостава должно быть не менѣе 50 проц. всего состава юнкеровъ.

— Осоавіахимъ производитъ опыты съ шрапнелью, дающей разноцвѣтные разрывы, что важно для зимняго времени (снѣгъ). Рѣшено дрессировать собакъ для распознаванія слабо пахнущихъ удушливыхъ газовъ.

— Химическій ротный инструкторъ одного изъ полковъ прошелъ въ полномъ боевомъ снаряженіи 35 километровъ, снимая противогазъ лишь на ротныхъ привалахъ. Онъ оставался подъ маской такимъ образомъ 6 часовъ 32 мин.

— «Отборные стрѣлки» красной пѣхоты должны умѣть стрѣлять быстро и мѣтко на дистанціи до 1.000 метровъ. При каждомъ такомъ стрѣлкѣ долженъ находиться наблюдатель.

Франція. Въ ноябрѣ текущаго года будетъ призвано 76.000 новобранцевъ (родившіеся между 1-IX-1908 и 31-I-1999). Распредѣлены они по родамъ оружія слѣд. образомъ: пѣхота — 37.750 (49.7 проц.); кавалерія — 5.420 (7.1 проц.); артиллерія — 16.300 (21.5 проц.); саперы — 5.700 (7.5 проц.); авіація — 4.800 (6.3 проц.); нестроевые — 3.560 (4.7 проц. — «слабосильные»); флотъ — 2.650 (3.2 проц.). Изъ общаго числа 74.478 назначены въ континентальную армію, а 1.522 въ сѣверную Африку (гл. обр. добровольцы для Марокко и опороченные по суду въ дисциплинарные батальоны). Послѣ печальныхъ происшествій минувшей зимы (эпидемія гриппа на Рейнѣ) на комплектованіе войскъ оккупаціонной Рейнской арміи отбираются особенно крѣпкіе и выносливые новобранцы.

Соединенные Штаты. Объявленъ конкурсъ на изысканіе новаго образца винтовки для перевооруженія американской пѣхоты. Данныя этой новой винтовки должны быть слѣдующія: калибръ 7 мм., т. е. 2.8 линіи (нынѣ 7.6 мм), вѣсъ не свыше 10 ф. (нынѣшняя вѣситъ 11 ф.), вѣсъ пули —7.4 гр. (вмѣсто 10.2 гр.) Начальная скорость должна остаться прежней — 824 м. въ сек., но ввиду уменьшенія вѣса пули сила выстрѣла падаетъ съ 352 килограммометровъ на 255. Магазинъ желательно имѣть по 10 патроновъ, во всякомъ случаѣ больше нынѣшнихъ 5-ти. Прицѣлъ имѣть лишь на 900 м. (вмѣсто нынѣшнихъ 2.000) — всѣ дальнія и среднія разстоянія должны быть предоставлены пулеметамъ. Длина винтовки не обозначена, но желательно имѣть ее покороче. (Mil. Woch.)

— Артиллерія «Національной Гвардіи» Соединенныхъ Штатовъ состоитъ изъ 52 полковъ и 4-хъ отдѣльныхъ дивизіоновъ. «Національная Гвардія» является «арміей военнаго времени» Соединенныхъ Штатовъ.

— Опубликованы рапорты о учебныхъ стрѣльбахъ американской артиллеріи осенью 1928 г. Рапорты присланы изъ 43 полковъ (9 еще не успѣли прислать). На стрѣльбу было отпущено 53.709 3" снарядовъ и 9.200 — 6" гаубичныхъ. Разстрѣляно соотв. 51.405 и 8.800. На каждаго офицера батареи выдавалось 30 — 3" снарядовъ (24 шрапнели и 6 бризантныхъ), либо 15-6" (12 шрапнели и 3 бриз.). Изъ указанныхъ полковъ 33 имѣютъ 3" пушки и 10 — 6" гаубицы. Расчетъ снарядовъ велся не на количество стрѣляющихъ батарей, а на количество офицеровъ въ батареѣ, дабы каждый изъ нихъ могъ по очереди руководить стрѣльбой. Расходъ снарядовъ на батарею и упражненіе былъ въ среднемъ 22 (3"), а въ 6" гаубицы — 19. Въ девяти полкахъ расходъ превысилъ 25, а одинъ довелъ до 41.

— Въ Нью-Іоркѣ при 244 артиллерійскомъ полку американской арміи образовалась русская батарея.

Въ настоящее время въ составѣ батареи числится 43 солдата и 3 офицера.

Въ русской батареѣ получили производства въ старшіе «сержанты» А. Спутенковъ, сержанты — Гзовскій, Мандровскій, Мартинъ, Дьяконовъ; капралы: Леходивъ, Гудиновъ, Кучаеевъ, Алтанъ, Селемецкій, Пузаро, Петровскій; ряд. 1-го класса: Франкъ, Вагановскій, Оджи и др.

Изъ офицеровъ получилъ производство въ первые лейтенанты — лейт. Родзянко.

На дняхъ русская батарея ушла въ лѣтніе лагери въ фортъ Онтаріо.

При возвращеніи изъ лагеря пріемъ въ батарею будетъ продолжаться изъ русскихъ, живущихъ въ Нью-Іоркѣ.

Польша. Съ 1-го по 15-е сентября въ районѣ Лида - Барановичи произойдутъ большіе маневры польской арміи подъ главнымъ руководствомъ ген. Ромера. Принимающія участіе пѣхотныя и кавалерійскія дивизіи будутъ приведены въ штатный составъ военнаго времени.

Китай. Съ 1-го января 1932 г. національное правительство въ Нанкинѣ рѣшило ввести всеобщую воинскую повинность во всемъ Китаѣ. Въ предвидѣніи этой реформы уже ассигновано 100 милл. долларовъ. Манчжурская армія состоитъ изъ 323.000 человѣкъ, при 486 оруд. и 368 пулеметахъ, составляющихъ 27 пѣх. и 8 кав. бригадъ. Бригады — трехполковаго состава (полки въ 2 батальона), имѣютъ по одному полевому арт. дивизіону (3 батареи въ 4 орудія). Тяжелой артиллеріи нѣтъ. Распредѣлены войска слѣдующимъ образомъ:

— Пограничный съ Россіей районъ (С.-З. Манчжурія) — 3 пѣх. и 4 кав. бригадъ — 32.000 чел. при 60 оф. и 62 пулем.

— Районъ Гирина — 8 пѣх. и 1 кав. бриг. — 50 тыс. чел. при 90 оф. и 92 пулем.

— Районъ Мукдена — главныя силы — 16 пѣх. и 3 конн. бриг. — 150.000 чел. при 336 оф. и 216 пулеметахъ.

Артиллерія сопровожденія

I. НѢСКОЛЬКО НОВЫХЪ ОБРАЗЦОВЪ ПРОТИВОТАНКОВЫХЪ ОРУДІЙ

Въ настоящее время военные авторитеты почти всѣхъ странъ (особенно нѣмцы) полагаютъ, что тяжелые пулеметы калибромъ 12-15 мм. (6-7 лн.) безсильные противъ современныхъ танковъ. Все вниманіе должно быть обращено на сконструированіе малокалиберныхъ автоматическихъ танко отбивныхъ орудій.

За первую половину 1929 г. появилось два новыхъ образца:

1) 20 мм. (0.8") пушка Мадсена (Мадсенъ извѣстный датскій конструкторъ). Опыты производились этой весной въ Даніи и дали повидимому удовлетворительные результаты. Вѣсъ всей системы — 134 кгр. (8 п. 14 ф.), вѣсъ снаряда — 140 гр. (1/3 фунта), начальная скорость 780 м. въ сек., дальность выстрѣла — до 6.000 метровъ. Бронепроницаемость не опубликована, но она конечно лучше чѣмъ у стараго образца, имѣвшаго 680 м. начальной скорости. По всей вѣроятности, пробиваетъ 25 мм. (1") броню на разстояніи около 450-500 м. Перевозится на колесахъ вручную (2 человѣка), стрѣляетъ съ станка, приспособленъ и къ вооруженію бронеавтомобилей.

2) 20 мм. пушка Голландской Мануфактуры. Вѣсъ 120 кгр. (7 п. 20 ф.), снарядъ 110 гр. (1/4 ф.) имѣетъ скорость 750 метровъ и пробиваетъ 25 мм. броню съ 400 м., а 35 мм. на 200 м. Площадь бокового обстрѣла — 80 гр. Лафетъ отчасти напоминаетъ французскую 37 мм. пушку. Нѣмцы особенно заинтересовались этой моделью. Путемъ удлиненія треножника пушка можетъ быть легко приспособленной къ зенитной стрѣльбѣ.

Обѣ описанныя модели не имѣютъ щитовъ.

Особенно усиленныя изысканія въ области выработки типа танково отбивного орудія производятся въ Англіи, Чехословакіи и, само собою разумѣется, въ Германіи. Результаты, конечно, держатся въ строгой тайнѣ. Извѣстно лишь, что англичане производили въ 1928 г. опыты съ 40 мм. Бирдморомъ Beardmore Farquart Чехи заинтересовались 20 мм. Эрликономъ (швейцарская модель Oerlikon), — производятся опыты и съ новой 37 мм. пушкой Шкоды. Имѣющійся пока на вооруженіи 37 мм. образецъ — еще наслѣдство австро-венгерской арміи — совершенно устарѣлъ: вѣсъ его 188 кгр. (11 п. 30 ф.) — въ полтора раза тяжелѣе заграничныхъ (главнымъ образомъ благодаря громадному щиту — начальная скорость всего 480 метровъ.

Большой интересъ представляетъ новая американская 37 мм. пушка — сочетаніе пѣхотнаго орудія съ собственно противотанковымъ. Американцы усовершенствовали французскую 37 мм. пушку, которую имѣли на вооруженіи еще съ послѣдней войны. Вѣсъ ея — 108 кгр. (7 п. 15 ф.) — нѣсколько тяжелѣе французской (96 кгр. — 6 п.), вѣсъ снаряда — 500 гр. (французскій — 400 гр.), дальность выстрѣла доведена до 5.000 м. (французская всего 3.000 м.), бронепроницаемость — 25 мм. на 500 м. при начальной скорости около 700 м. Интересно отмѣтить, что колеса этого орудія — сплошныя, безъ спицъ, что должно облегчить продвиженіе по болотамъ и кустарникамъ.

II. «УНИВЕРСАЛЬНАЯ» ПѢХОТНАЯ ПУШКА

Идеаломъ пѣхотнаго орудія сопровожденія является сочетаніе настильной и крупной траэкторій. Задача эта представлялась до послѣдняго времени технически неосуществимой, что фатально приводило къ двумъ типамъ пѣхотныхъ орудій — малокалиберной пушкѣ сопровожденія (настильная траекторія) и бомбометъ либо легкій минометъ (крутая траекторія).

Нынѣ заводы Шкода какъ будто разрѣшили эту проблему «универсальнаго пѣхотнаго орудія" — сочетаніе 70 м.м. бомбомета и 32 мм. пушки. «Пушечный" стволъ вставляется съ казенной части въ «бомбометный,» когда возникаетъ надобность въ «хлесткой» настильной стрѣльбѣ.

Данныя этого орудія слѣдующія:

Вѣсъ — 157½ кгр. со щитомъ и 130 безъ щита (9 п. 34 ф. и 8 п. 5 ф.), вѣсъ «вставного» 32 мм. ствола — 20 кгр. Перевозится на одной лошади, либо съ помощью двухъ человѣкъ, разбирается на 4 части (плюсъ щитъ). Гидравлическіе компрессоры (2).

Баллистическія данныя:

1. Для 70 мм. бомбомета — вѣсъ бомбы 3 кгр. (7½ ф.) — начальная скорость (въ зависимости отъ заряда) — 190, 130 и 95 м. въ секунду, соотвѣтственная дальность — 2.500, 1.400 и 800 метровъ.

2. Для 32 мм. «вставной пушки» — вѣсъ снаряда — 500 гр. (1 1/4ф.), начальная скорость — 600 м., дальность — 3.000 м., бронепроницаемость — 25 мм. на 300 м.

Орудіе это обладаетъ громадной площадью бокового обстрѣла — 150 гр., что особенно важно для борьбы съ танками. Уголъ возвышенія можетъ быть доведенъ до 75 гр.

А. К.

ПАМЯТКА МОРЯКА

(Августъ)

7 августа 1714 г. (27 іюля 1714 г.) — Гангутскій бой. Первая морская побѣда Россіи.

16 августа 1716 г. (5 авг. 1716 г.) — Петръ Великій, поднявъ на кораблѣ «Ингерманландъ» императорскій штандартъ вывелъ въ море къ остр. Борнгольму 4 флота въ 66 вымпеловъ (русскій, англійскій, датскій и голландскій). Впервые англійской эскадрой командовалъ иностранный адмиралъ.

7 августа 1720 г. (7 іюля 1720 г.) — Галерный флотъ подъ командой кн. Голицына разбилъ у Гренгамна шведскую эскадру.

24 августа 1789 г. (13 августа 1789 г.) — Морская побѣда надъ шведами у Роченсальма.

11 августа 1791 г. (31 іюля 1791 г.) — Адмиралъ Ушаковъ разбилъ турокъ у Каліакріи.

30 августа 1854 г. (18 августа 1854 г.) — Первая геройски отбитая атака союзнаго флота на Петропавловскъ на Камчаткѣ.

23 августа 1877 г. (11 августа 1877 г.) — Атака катерами парохода «В. К. Константинъ» турецкаго броненосца «Ассари-Шефкетъ». Лейт. Макаровъ награжденъ Георгіевскимъ крестомъ.

10 августа 1904 г. (1 августа 1904 г.) — Бой I тихоокеанской эскадры съ японскимъ флотомъ у Шантунга.

14 августа 1904 г. (1 августа 1904 г.) — Бой Владивостокской крейсерской эскадры съ японскимъ отрядомъ броненосныхъ крейсеровъ. Геройская гибель «Рюрика».

19 августа 1915 г. (6 августа 1915 г.) — Геройская гибель въ Рижскомъ заливѣ канонерской лодки «Сивучъ» (кап. 2 р. Черкасовъ), послѣ боя съ непріятельской эскадрой.

3 августа 1919 г. (20 іюля 1919 г.) — Отрядъ судовъ Черноморскаго флота подъ командой кап. 1 р. В. Бубнова прорвался съ боемъ мимо Очаковской крѣпости въ Лиманъ, гдѣ способствовалъ Добровольческой Арміи форсировать Днѣпръ и Бугъ и занять Херсонъ и Николаевъ.

24 августа 1919 г. (11 августа 1919 г.) — При поддержкѣ крейсера «Генералъ Корниловъ» («Кагулъ») и другихъ судовъ высаженъ дессантъ на Большой Фонтанъ, который отбилъ Одессу у красныхъ.

14 августа 1920 г. (1 августа 1920 г.) — Подъ командой кап. 1 р. Машукова II отрядъ судовъ Чернаго моря высадилъ особый корпусъ ген. Улагая на Кубань.

ВОЕННО-МОРСКОЙ СОЮЗЪ

Въ связи съ перевыборами въ комитетъ Старшинъ Парижской Каютъ Компаніи въ средѣ морскихъ офицеровъ народились стремленія къ объединенію вокругъ послѣдняго командующаго флотомъ, который довелъ послѣдніе корабли до Бизерты, съ цѣлью поднять духовную связь и идеологію офицера на должную высоту на началахъ воинской дисциплины и добровольнаго подчиненія своимъ строевымъ начальникамъ, а также съ цѣлью ближе подойти къ Арміи и вступить въ тѣсную связь съ Русскимъ Обще-Воинскимъ Союзомъ, объединяющимъ Русское Воинство за рубежомъ.

Иниціативная группа, въ которую вошли представители отдѣльныхъ группъ желающихъ вступить въ Военно-Морской союзъ выработали слѣдующій проектъ его устава:

I. Военно-Морской Союзъ есть объединеніе морскихъ офицеровъ на началахъ дисциплины, духовнаго единенія и подчиненія своимъ послѣднимъ начальникамъ. Предсѣдателемъ союза является послѣдній командующій флотомъ Вице-Адмиралъ М. А. Кедровъ.

II. Цѣль союза — объединеніе и сохраненіе личнаго состава для созданія будущаго Русскаго флота.

III. Членами союза могутъ состоять:

а) офицеры флота и морского вѣдомства, корабельные гардемарины и гардемарины.

б) сухопутные офицеры, служившіе на судахъ военнаго флота во время великой войны и бѣлаго движенія.

в) офицеры торговаго флота.

IV. Офицеры объединяются въ группы по мѣсту своего нахожденія и докладываютъ о томъ предсѣдателю союза для послѣдующей организаціи.

V. Въ Парижѣ, вслѣдствіе многочисленности, офицеры, желающіе вступить въ союзъ, объединяются по существующимъ уже группировкамъ и по новымъ группамъ по нѣсколько выпусковъ.

VI. При союзѣ организуется судъ чести.

VII. Военно-Морской Союзъ поддерживаетъ тѣсное единеніе съ Русскимъ Обще-Воинскимъ Союзомъ.

VIII. Для цѣлей взаимности и единенія со старшими членами морской среды, равно, какъ съ тѣми, которые по тѣмъ или инымъ причинамъ не могутъ вступить въ союзъ, офицеры союза продолжаютъ оставаться и членами зарубежнаго объединенія.

IX. Союзъ не обѣщаетъ никакихъ матеріальныхъ выгодъ своимъ членамъ. Морскіе офицеры останутся тѣми же «нищими рыцарями» но подъ убогой одеждой шоффера или рабочаго, офицеры союза будутъ сохранять ихъ духовное богатство — идеологію офицера и сознаніе дисциплинированнаго единенія для служенія родному Андреевскому флагу.

***

Нельзя не привѣтствовать самымъ горячимъ образомъ этого начинанія и не пожелать ему полнаго успѣха. Лишній разъ и въ зарубежьѣ тѣснѣе сольются Россійскія Армія и Флотъ, уже столько разъ тѣсно связанныя на поляхъ сраженія общими побѣдами и общимъ служеніемъ Отечеству.

Какой флотъ нуженъ Россіи

(Окончаніе)

IV. Личный составъ

Всякій флотъ стоитъ того чего стоитъ его личный составъ. Вотъ почему цѣнность нынѣшняго краснаго флота равна нулю.

Красные морскіе офицеры по своему умственному развитію стоятъ ниже унтеръ-офицеровъ другихъ флотовъ. Съ другой стороны офицеры-эмигранты по возвращеніи въ строй должны будутъ освѣжить свои тактическія познанія.

Между тѣмъ, современное морское дѣло требуетъ чрезвычайно высокаго умственнаго уровня команднаго состава (въ частности подводный флотъ). Мы видимъ изъ этого, что первые 2-3 года по возрожденіи флота должны пройти въ интенсивнѣйшей тренировкѣ офицеровъ и спеціалистовъ. Безполезная трата денегъ — заказывать подводныя лодки, гидропланы и крейсера и садить на нихъ неучей, ничего не понимающихъ въ морскомъ дѣлѣ и знающихъ лишь одну «политграмоту».

1. Комплектованіе флота офицерами

Комплектованіе это должно производиться двоякимъ способомъ:

— Изъ Морского Кадетскаго Корпуса (какъ правило),

— Изъ офицерскихъ курсовъ для вольноопредѣляющихся и особо развитыхъ сверхсрочныхъ унтеръ-офицеровъ (какъ исключеніе).

Въ Морскомъ Корпусѣ, по примѣру сухопутныхъ слѣдуетъ учредить 7 (а то и 8) классовъ. Зимою онъ помѣщается на Васильевскомъ островѣ, въ своемъ помѣщеніи, а съ открытіемъ навигаціи переходитъ на свое судно, гдѣ кадеты проходятъ практику морского дѣла, знакомясь съ моремъ съ самыхъ раннихъ лѣтъ на парусномъ кораблѣ.

Могутъ возразить — къ чему забивать головы кадетамъ совершенно лишней премудростью «парусной науки»? Въ нашъ вѣкъ сверхдредноутовъ, подводныхъ крейсеровъ и авіоматокъ это звучитъ какимъ то нелѣпымъ анахронизмомъ...

Дѣло въ томъ, что **настоящіе моряки создаются лишь плаваніемъ подъ парусами.** Это поняли нынѣ почти во всѣхъ странахъ — въ Англіи, Японіи, Италіи, Германіи кадеты ходятъ подъ парусами.

За свое пребываніе въ Корпусѣ кадеты должны побольше плавать. Семь мѣсяцевъ (съ октября по конецъ апрѣля) они должны проводить на сушѣ, усиленно изучая науки. Май и іюнь они плаваютъ въ сѣверныхъ моряхъ, посѣщая порты лиманитрофовъ, Швеціи, Даніи, Норвегіи и Англіи, знакомясь на практикѣ съ навигаціей въ Балтійскомъ морѣ и въ сѣверной части Атлантическаго океана. Затѣмъ совершаютъ переходъ подъ парусами изъ Балтійскаго моря въ Черное — вокругъ Европы, посѣтивъ средиземноморскія страны. Прибывъ въ Севастополь къ 15 іюля, они распускаются на каникулы.

По выпускѣ изъ Корпуса, кадеты производятся въ гардемарины и состоятъ въ этомъ званіи 18 мѣсяцевъ. Годъ они плаваютъ вмѣстѣ на спеціально отведенномъ имъ кораблѣ (желательно на 10.000 тонномъ крейсерѣ, приспособленномъ для этой цѣли), знакомясь съ артиллерійскимъ, миннымъ и гидроавіаціоннымъ дѣломъ, а полгода проводятъ «корабельными гардемаринами», на тѣхъ корабляхъ, гдѣ со временемъ имъ надлежитъ быть мичманами.

2. Офицеры запаса

Личный составъ торговаго флота является резервомъ военнаго. Всѣ офицеры торговаго флота обязаны предварительно прослужить во флотѣ вольноопредѣляющимися, прослушать спеціальные офицерскіе курсы и послѣ періодически призываться на морскіе маневры.

Расширить программы мореходныхъ классовъ, включивъ туда элементы военно-морскихъ наукъ.

3. Унтеръ-офицеры

Современный флотъ требуетъ очень большое число спеціалистовъ всѣхъ отраслей (канониры, минеры, подводники, мотористы, радіотелеграфисты и т. д.). Необходимо привлечь сколь можно больше сверсрочнослужащихъ.

Для этого необходимо:

— Во-первыхъ, хорошо оплачивать сверсрочныхъ,

— Во-вторыхъ, предоставить имъ различныя преимущества по выходѣ въ отставку, а именно, монополизовать въ ихъ пользу всѣ низшія командныя должности коммерческого мореплаванія и рѣчного судоходства.

— Въ третьихъ, сдѣлать самую службу на флотѣ болѣе привлекательной, учредить унтеръ-офицерскія каютъ компаніи по образцу офицерскихъ.

4. Матросы

Порядокъ комплектованія нашего флота матросами былъ, въ общемъ, очень неудаченъ.

Прибрежные жители — рыбаки, привычные къ морю, зачислялись въ пѣхоту, а во флотъ принимались уроженцы промышленныхъ областей центральной и сѣверной Россіи, никогда въ жизни моря не видавшіе и бывшіе вдобавокъ весьма «сознательно» настроенными.

Служба длилась 5 лѣтъ. Это слишкомъ мало для перерожденія землепашца въ истаго морского волка и привитія ему морскихъ инстинктовъ и въ же время слишкомъ достаточно для того, чтобы тяжелая морская служба сдѣлалась ему постылой.

Германія, комплектовавшая свой флотъ преимущественно тоже землепашцами и «фабричными» съ разныхъ концовъ Имперіи, дѣлала изъ нихъ отлично знающихъ свое дѣло людей въ 2-3 года. Правда, культурный уровень нѣмецкихъ новобранцевъ былъ выше нашего.

Для того чтобы имѣть хорошіе экипажи, нужно создать въ населеніи тягу во флотъ. Это достигается, во-первыхъ, умѣлой пропагандой, во-вторыхъ, предоставленіемъ морякамъ различныхъ привилегій.

Намъ надлежитъ, по примѣру Франціи, ввести для жителей прибрежныхъ областей, занимающихся каботажемъ и рыболовствомъ, особую «морскую повинность» (inscription maritime*) во Франціи, учрежденная Кольберомъ при Людовикѣ XIV еще въ 1670 году) Согласно этого закона, людямъ этимъ предоставляется исключительная монополія каботажа и рыболовства, взамѣнъ чего они обязуются служить во флотѣ.

У насъ въ Россіи это слѣдуетъ распространить и на рѣчное судоходство и рыбные промыслы внутри страны (напр. по Волгѣ и по Дону*).

Вообще же Флоту надлежитъ комплектоваться:

1) Добровольцами всѣхъ слоевъ населенія;

2) Прибрежнымъ населеніемъ и казаками-рыбаками;

3) Но набору фабричными спеціалистами (неизбѣжное зло).

Наконецъ самую службу нижнихъ чиновъ флота слѣдуетъ сдѣлать болѣе привлекательной. Завести кинематографы во всѣхъ экипажахъ и командахъ свыше 500 человѣкъ (линейные корабли, крейсера, минные и подводные дивизіоны). Учредить спортивныя состязанія — футбольные матчи, гребныя и парусныя гонки.

Все это поможетъ развлечь экипажи и избавить флотъ отъ революціонной пропаганды.

Морской Волкъ.

---

*) Въ ряды Черноморскаго флота, такимъ образомъ, будутъ привлечены отчасти и казаки (донскіе, кубанскіе, астраханскіе). Не слѣдуетъ забывать, что казаки — это первые русскіе мореплаватели — стоитъ лишь вспомнить походы запорожцевъ на ихъ челнахъ, путешествія Дежнева и др. Въ интересахъ сохраненія казачьихъ традицій, слѣдуетъ часть Черноморскаго флота передать въ вѣдѣніе казачьихъ войскъ и комплектовать нѣкоторыя суда (преимущественно миноносцы и подводныя лодки) казаками — охотниками даннаго войска. Само собою разумѣется, суда эти и въ мирное время зависятъ отъ Главнокомандующаго флотомъ.

МОРСКАЯ ХРОНИКА

Морскія бюджеты на 1929 г.

С. Ш. С. А	75.040.000
Англія	57.720.000
Японія	24.520.000
Франція	23.680.000
Италія	13.000.000
Германія	10.560.000
Испанія	8.460.000

Англія — Новѣйшія подводныя лодки типа «О» имѣютъ водоизмѣщеніе 1500/1800 тоннъ; скорость хода 15/9 узловъ, вооруженіе: 1-4" и 8 мин. ап. Районъ плаванія 1200 миль.

Японія — Новый минный заградитель получилъ названіе «Ицукусима» въ память одного изъ крейсеровъ стараго японскаго флота. Кромѣ того заложены быстроходные сѣтовые заградители: «Широтака», «Хакутака», «Камаме» и «Тубаме».

Испанія — Появились свѣдѣнія о возможности постройки 2 новыхъ дредноутовъ небольшог размѣра.

Италія — Предположено составъ флота увеличить съ 40.000 до 46.000 чел. Морская программа предусматриваетъ постройку нѣсколькихъ подводныхъ транспортовъ.

Греція — Греческое правительство ведетъ переговоры съ германской фирмой Вулканъ въ Штеттинѣ о передачѣ ему линейнаго крейсера «Саламисъ», который будучи спущенъ въ концѣ 1914 года, былъ реквизированъ германскимъ правительствомъ и недостроенъ. Его водоизмѣщеніе 19500 тоннъ, скорость хода 22 узла, вооруженіе 8-14" и 12-6" орудій.

Югославія — Личный составъ флота опредѣленъ въ 390 офицеровъ и 5966 матросовъ.

Персія — Въ Италіи заказано 6 канонерскихъ лодокъ въ 200 тоннъ для службы въ Персидскомъ заливѣ.

Совѣтская Россія — По сообщенію «Красной Звѣзды» состоялся «большой походъ флота къ Кавказскимъ берегамъ. На этотъ разъ даже совѣтское начальство осталось имъ недовольно, несмотря на приказъ провести его «образцово подъ знакомъ соціалистическаго соревнованія». На «Червонной Украинѣ» («Адм. Нахимовъ») команда перепилась, на «Фрунзе» («Быстрый») по небрежности былъ сломанъ минный аппаратъ, на «Незаможникѣ» не успѣли во-время поставить радіотелеграфную антену, наконецъ «благодаря архи-небрежному отношенію радіотелеграфиста и командованія канонерскія лодки были выведены изъ операціи».

ИСТОРІИ РОССІЙСКИХЪ ПОЛКОВЪ

«ИМПЕРАТРИЦА МАРІЯ» ЛИНЕЙНЫЙ КОРАБЛЬ

Спущенъ на воду 16 октября 1827 года.

Первый корабль русскаго флота, носившій это имя, былъ спущенъ въ Николаевѣ **16 октября 1827 года.** Строился онъ по планамъ извѣстнаго своими учеными трудами по кораблестроенію адмирала Алексѣя Самуиловича Грейга и представлялъ собою послѣднее слово судостроительной техники того времени.

Вооруженіе его состояло изъ 96 орудій отъ 12-ти до 36-ти фунтоваго калибра, экипажъ состоялъ изъ 14 офицеровъ и 497 нижнихъ чиновъ. **Въ маѣ 1828 года** новый корабль прибылъ въ Севастополь, а въ августѣ того же года получилъ свое боевое крещеніе при осадѣ крѣпости Варна. 29-го сентября Варна пала. 2 октября Императоръ Николай Павловичъ, находившійся все время осады на л. кр. «Парижъ» и руководившій лично военными дѣйствіями, отбылъ изъ Варны на «Императрицѣ Маріи». По выходѣ изъ Варны корабль попалъ въ одинъ изъ свирѣпыхъ осеннихъ штормовъ Чернаго моря. Въ борьбѣ съ разъяренной стихіей корабль потерялъ часть своего рангоута и подъ одними нижними парусами, а, наконецъ, только подъ штормовыми стаксельями, боролся противъ урагана, сносившаго его къ Анатолійскому берегу. Нечеловѣческая борьба экипажа, длившаяся пять сутокъ, до ночи съ 4-го на 5-е октября, когда вѣтеръ, наконецъ, немного измѣнился, позволила спасти корабль, доставившій въ ночь съ 7 на 8 октября своего вѣнценоснаго пассажира въ Одессу. **Въ зимней кампаніи слѣдующаго 1829 года** «Императрица Марія» приняла съ самаго начала дѣятельное участіе. 15-го февраля корабль, ведя на буксирѣ канонерскую лодку «Сердитую» и имѣя на борту дессантъ въ 1200 человѣкъ Камчатскаго пѣх. полка при 2 полевыхъ и 8 осадныхъ орудіяхъ, прибыла къ крѣпости Сизополь и приняла участіе въ начавшейся бомбардировкѣ ея. Раннимъ утромъ 16-го февраля крѣпость была занята свезенными на берегъ дессантными войсками. Въ высадкѣ и занятіи крѣпости участвовалъ дессантный отрядъ корабля въ составѣ 5 офицеровъ и 150 матросовъ, подъ командой лейтенанта Хитрова.

Начальникъ гарнизона опасался попытки турокъ захватить обратно крѣпость и принялъ всѣ мѣры къ ея оборонѣ. Защита прибрежнаго фронта была возложена на флотъ; на мысѣ Св. Троицы командой «Импер. Маріи» былъ сооруженъ редутъ, занятый дессантомъ съ корабля около 100 челов. при 5-ти мушкетонахъ, подъ командой капитанъ - лейтенанта Стерлингова.

Спущенъ на воду 26 мая 1853 года.

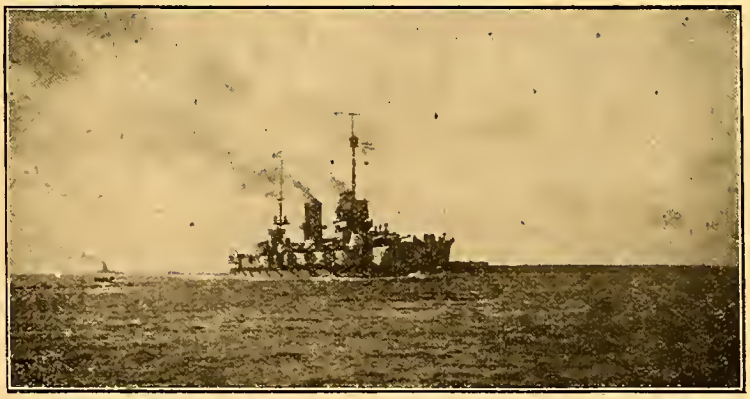

Спущенъ на воду въ 1913 году

ОТЪ РЕДАКЦІИ: Видный спеціалистъ подводнаго плаванія, бывш. командиръ подв. лодки «Гепардъ», нынѣ редакторъ «Зарубежнаго Морского Сборника» кап. 1 р. Подгорный прислалъ въ редакцію статью, въ которой онъ выражаетъ свое несогласіе съ выводами и предположеніями кап. 2 р. Крафта въ его статьѣ «Эскадренное плаваніе подъ водой». («Часовой» № 9-10). Желая итти навстрѣчу всѣмъ мнѣніямъ, могущимъ развить тотъ или иной вопросъ и принести пользу дѣлу, редакція жалѣетъ, что за отсутствіемъ мѣста въ ближайшее время не можетъ помѣстить эту статью и отсылаетъ всѣхъ интересующихся къ № 4-5 «Зарубежнаго Морского Сборника", въ которомъ этому же вопросу посвящена большая статья кап. 1 р. Подгорнаго.

Государь Императоръ среди экипажа

Въ ночь съ 27 на 28 марта произошло нападеніе турокъ. Шеститысячный отрядъ Гуссейна-паши попытался захватить врасплохъ почти вчетверо слабѣйшій гарнизонъ, силы котораго состояли изъ 1500 человѣкъ пѣхоты (Камчатскаго и Селенгинскаго полковъ) и доведеннаго до 200 чел. гарнизона редута Св. Троицы. Въ теченіе пяти часовъ эта горсть русскихъ матросовъ во главѣ съ кап.-лейт. Стерлинговымъ и мичманами Ключниковымъ 2 и Барладаномъ 2 отражала одну за другой бѣшеныя атаки турокъ, пытавшихся прорваться вдоль берега. Корабли поддерживали своимъ огнемъ защитниковъ редута. «Императрица Марія» приняла участіе во всѣхъ дальнѣйшихъ операціяхъ по занятію отдѣльныхъ пунктовъ побережья, а, по заключеніи мира, и въ перевозкѣ нашихъ войскъ изъ подъ Константинополя. За послѣдующій мирный періодъ корабль отличался своей блестящей выправкой и лихостью въ парусныхъ ученіяхъ, лишь изрѣдка уступая первенство кораблю «Адріанополь», находившемуся подъ командой будущаго героя Севастополя Корнилова. **Въ 1833 г. «Императрица Марія»** входила въ составъ эскадры адмирала Лазарева, отправленной въ Константинополь для защиты столицы отъ возставшаго египетскаго паши Мехмета-Али. Наконецъ, **въ 1845 году**, послѣ 18-тилѣтней службы, корабль былъ сданъ къ порту. Высочайшая резолюція заканчивалась словами: ... «означенный корабль разобрать, а вмѣсто него для сохраненія памяти о немъ построить другой подъ тѣмъ-же именемъ, употребивъ на него кусокъ дерева изъ прежняго корабля». —

26-го мая 1853 года изъ рѣки Ингула былъ выведенъ буксирами построенный на томъ-же мѣстѣ, какъ и старый, новый 84-хъ пушечный корабль «Императрица Марія».

Ему была суждена краткая ,но блестящая карьера... Зачисленный въ 1-ую эскадру Чернаго моря,

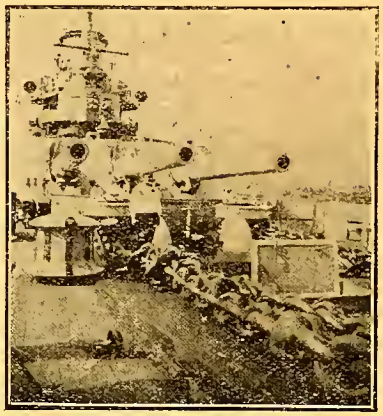

«Императрица Марія»

онъ поднимаетъ флагъ ея начальника — Павла Степановича Нахимова. Подъ этимъ флагомъ корабль участвовалъ въ знаменитой по своей быстротѣ переброскѣ войскъ на Абхазское побережье, продѣлалъ тяжелое зимнее крейсерство и велъ Черноморскій флотъ въ славный Синопскій бой. Послѣ боя, изумительно быстрое исправленіе тяжелыхъ поврежденій и блестящій переходъ въ Севастополь — «вторая побѣда», какъ назвалъ его Корниловъ. Начинается Севастопольская эпопея... Команда «Импер. Маріи», плечо къ плечу со своими старыми боевыми товарищами — Камчатцами и Селенгинцами, бьется на 3-мъ бастіонѣ. Командиръ корабля, к. 1 р. Будищевъ умираетъ на немъже смертью героя... «Импер. Марія» провожаетъ похороннымъ салютомъ останки своего великаго адмирала — П. С. Нахимова; пробитый непріятельскими ядрами въ Синопѣ кормовой флагъ корабля покрываетъ гробъ героя обороны. Это были послѣдніе выстрѣлы корабля... Послѣ взятія Малахова кургана и отхода войскъ на сѣверную сторону, онъ былъ затопленъ на рейдѣ.

Черезъ 60 лѣтъ къ новой борьбѣ Россіи съ Турціей вступилъ новый корабль — **первый дредноутъ Черноморскаго флота** «Императрица Марія». Его появленіе въ Черномъ морѣ сразу измѣнило обстановку; господство на морѣ безспорно утвердилось за Русскимъ Флотомъ. **Въ теченіи 1915-1916 г. г.** корабль держалъ въ блокадѣ выходъ изъ Босфора, прикрывалъ цѣлый рядъ перевозокъ войскъ и операцій нашихъ судовъ у Анатолійскаго и болгарскаго береговъ.

7-го октября 1916 года «Императрица Марія» погибла на Севастопольскомъ рейдѣ отъ внутренняго взрыва, причины котораго остались невыясненными.

Ст. Лейт. Кубе.

Моментъ гибели

ПРУТСКІЙ МИРЪ

(12 авг. н. ст. 1711 г.).

Послѣ Полтавскаго пораженія Карлъ XII укрылся на турецкой территоріи (Бендеры) и интриговалъ въ Константинополѣ противъ Петра Великаго; его поддерживали французы и поляки. Наконецъ, въ Турціи партія войны взяла верхъ и намъ была объявлена война. Господари Молдавіи и Валахіи обѣщали Петру помощь продовольствіемъ и войсками но не исполнили ни того, ни другого. Разсчитывая на это, Петръ съ 40 тыс. отрядомъ перенесъ войну на Турецкую территорію. Походъ къ Дунаю былъ труденъ: войска страдали отъ безкормицы, безводія и солнечныхъ ударовъ. У Прута наша армія была окружена 250 тыс. турокъ. Однако, атаки янычаръ были отбиты и они отказались возобновлять нападеніе. Но положеніе Петра было тяжелое. Онъ послалъ къ Великому Визирю переговорщиковъ о мирѣ. Хитрый Шафировъ съ помощью Екатерины собралъ всѣ драгоцѣнности, имѣющіяся у Царицы и офицерскихъ женъ, и подкупилъ Визиря. Миръ былъ подписанъ. Русская армія съ оружіемъ и артиллеріей получила пропускъ и даже была снабжена турками продовольствіемъ. Россія уступала Азовъ и должна была срыть Таганрогъ и др. укрѣпленія на южной границѣ. Карлъ XII, узнавъ о переговорахъ, прискакалъ изъ Бендеръ и предлагалъ Визирю встать лично во главѣ его арміи. Но тотъ отвѣчалъ: «Ты уже попробовалъ русскихъ, да и я ихъ видѣлъ».

Ф. Р.

КРАТКАЯ ИСТОРІЯ 15-го ДР. ПЕРЕЯСЛАВСКАГО ИМПЕРАТОРА АЛЕКСАНДРА III ПОЛКА

Переяславскій полкъ до 1856 г. имѣетъ исторію общую съ Тверскимъ п., а съ 1856 г. — свою особую.

1798 г. — сформированъ **«Кирасирскій Ген.-Маіора Цорна п.»** Командиромъ полка назначенъ полковн. **А. И. Рожновъ.** Стоянка полка — м. Винница Подольской губ. **1801 г.** — полкъ переименованъ въ **«Тверской Кирасирскій полкъ». 1805 г.** — 8-XI — атака полка на французскую батарею у с. Позортицъ. 15-XI — бой у м. Вишоу. 20-XI — Аустерлицкое сраженіе. **1807 г.** — 23-24-V — бой подъ Браиловымъ. 16-VIII — атака полка на 3000 отрядъ турокъ у м. Журжи. **1808** — 3 мѣсячн. блокада Рущука. 18-X — бой подъ Ловчей. **1812 г.** — 15-VII — бой у г. Кобрина. 31-VII — атака у Городечна. 31-X — атака у м. Н. Свержня. 16-XI дѣйствія у м. Березина. **1813 г.** — 9-V — сраженіе подъ Бауценомъ. 14-VIII — сраженіе на р. Кацбахѣ. 22-VIII — подъ Дрезденомъ. **1814 г.** — бой подъ Парижемъ. **1831-33 г.** — участіе въ бояхъ въ Ц. Польскомъ. **1837 г.** — 26-VIII — полкъ переименованъ: **«Др. Е. И. В. Вел. Кн. Михаила Павловича». 1848 г.** — участіе въ усмиреніи Венгерскаго мятежа. **1849 г.** — 19-IX — полкъ переименованъ: **«Др. Е. И. В. Вел. Кн. Николая Николаевича». 1853 г.** — полкъ переведенъ на Кавказъ. **1854 г.** — 19-XI — сраженіе при Башъ Кадыкляръ. 24-VIII — доблестная атака полка (полк. Куколевскій) при Кюрюкъ-Дара. За это дѣло полкъ **награжденъ Георгіевскимъ Штандартомъ. 1856 г.** — 3-IV изъ Твер. полка выдѣлено 17 офицеровъ, 418 драгунъ для сформированія **«Др. Переяславскаго Е. И. В. Велик. Кн. Александра Александровича полка».** Въ командованіе вступилъ Кавалергардскаго полка Флиг. Ад. полк. Гр. Толь (полковой маршъ тождественный съ Кавалергардскимъ п.). **Старшинство даровано полку наравнѣ съ Твер. Др. п., т. е. съ 1798 г.** Стоянка полка слобод. Воронцовка, а затѣмъ Царскіе Колодцы. День полков. праздника наравнѣ съ Твер. Др. п. **29 іюня, въ день Св. Св. Петра и Павла. 1859 г.** — участіе полка въ покореніи Восточнаго Кавказа. **1860-1864 г.** — участіе полка въ покореніи Западнаго Кавказа. Полкъ получилъ отличіе на головн. уборѣ: **«За отличіе при покореніи Западнаго Кавказа 1864 г.» 1864 г.** — полкъ переименованъ: **«18 Др. Пер. Е. И. В. Вел. Кн. Алекс. Александр.». 1877 г.** — полкъ вошелъ въ составъ Эриванскаго отряда, въ ко-

торомъ и принялъ участіе въ Русско-Турецкой войнѣ. Бои на высотахъ Дромъ-Дага, у с. Даяра, у Баязета и при Девъ-Бойку. **1878 г.** — полкъ получилъ отличіе — къ прежней надписи на штандартѣ слова: **«и за дѣло при Даярѣ 9-VI 1877 г.»** и **17 серебр. георг. трубъ съ надписью: «за отличіе въ сраженіи при Девъ, Бойку, 23-X, 1877 г.». 1879 г.** — участіе полка въ Ахалъ-Текинскомъ экспедиціонномъ отрядѣ. **1881 г.** — 2-III — полкъ переименованъ: **«18 Др. Переяславскій Его Величества полкъ»,** а **18-VIII 1882** полкъ принялъ № 46-ой. **1892 г.** — полкъ переведенъ въ Царство Польское въ г. Плоцкъ на сформированіе 15-ой Кав. Див. **1894 г.** — 2-XI — полкъ переименованъ: **«46 Др. Переяславскій Императора Александра III полкъ». 1898 г.** — 20-VIII — Государыня Императрица Марія Федоровна назначена шефомъ полка. **1908 г.** — принялъ № 15. **1914-1918 г. г.** — участіе полка въ Великой войнѣ отъ Сольдау — Мазурскія озера — Праснышъ — Жихоновъ — Фридрихсгофъ — Бейсагола — Западъ: Двина — Двинскъ — Полоцкъ — Витебскъ. **1919-1921 г. г.** — эскадронъ Переяславскихъ драгунъ въ составѣ Сводного Кав. Кавказскаго полка.

КРАТКІЯ СВѢДѢНІЯ О 10-мъ УЛАНСКОМЪ ОДЕССКОМЪ ПОЛКУ

Въ **1812 году,** — изъ **2-го и 3-го Украинскихъ Казачьихъ полковъ** былъ сформированъ **Уланскій Одесскій полкъ** (по м. Новая Одесса, Херсонской губерніи).

Въ **1840 году,** — шефомъ полка былъ назначенъ В. Герцогъ Люксембургскій и Нассаускій.

Въ **1881 году,** — полкъ переименованъ былъ **въ 29 драгунскій Одесскій.**

Въ **1908 году,** — переименованъ **въ 10-й уланскій Одесскій полкъ.**

Въ **1912 году,** — праздновалъ свой 100 лѣтній юбилей.

Полкъ участвовалъ въ кампаніяхъ **1812; 1829; 1848-49; 1854-55; 1877-78; 1914-18 годовъ:** усмиреніе польскихъ возстаній **1831** и **1863 г.; въ 1904 году** былъ мобилизованъ на войну съ Японіей, но получивъ особое назначеніе, остался въ Россіи и на театръ военныхъ дѣйствій въ Манчжурію отправилъ только пулеметную команду. **Въ Великую войну 1914-18 г.г.,** въ составѣ 10-й Кавалер. дивизіи, полкъ покрылъ свое имя неувядаемой славой, принявъ активное участіе въ бою съ 4-ю кавалер. дивизіей австрійцевъ.

Этотъ историческій бой, 8/VIII-1914 г., у деревни Ярославице (Галиція), въ которомъ всю тяжесть первоначальной конной схватки съ непріятельской кавалеріей, главнымъ образомъ, вынесли на своихъ плечахъ эскадроны Одесскихъ Уланъ и Новгородскихъ драгунъ (1-я бригада), отмѣченъ иностранцами.

За боевыя отличія, полкъ имѣетъ награды:

1) **Серебряныя трубы** — за принятіе участія въ изгнаніи и преслѣдованіи французской арміи Наполеона **въ 1812 году.**

2) **Надпись на головномъ уборѣ «За отличіе»,** — за усмиреніе польскаго мятежа **въ 1831 году.**

3) **Георгіевскій штандартъ,** — за отличія въ Венгерской кампаніи **въ 1848-49 году.**

Въ борьбѣ съ большевиками послѣ революціи полкъ принялъ участіе вновь сформировавшись въ Добровольческой Арміи.

Полковникъ К. З.

«30 іюля»

(Изъ архива полкового музея Александрійскаго гусарскаго ЕЯ ВЕЛИЧЕСТВА полка)

30-го іюля ст. ст. с. г. исполнилось 25-ти лѣтіе со дня Рожденія Наслѣдника Цесаревича Алексѣя Николаевича. Невольно углубляешься въ великое прошлое и хочется подѣлиться со всѣми тѣмъ, что было дорого и свято.

Въ сей день 1907 года 15-й драгунскій Александрійскій полкъ (нынѣ гусарскій) былъ осчастливленъ зачисленіемъ въ его ряды Корнетомъ Наслѣдника Цесаревича. Это Монаршее благоволеніе къ полку было встрѣчено всѣми чинами съ неописуемой радостью и уже 6-го августа отъ полка прибыла въ Петербургъ депутація для представленія Ихъ Величествамъ и Августѣйшему Однополчанину. Депутація во главѣ съ Командиромъ Полка Флигель-Адъютантомъ Полковникомъ Графомъ Шуваловымъ состояла изъ старшаго Штабъ-офицера Полковника Рембовскаго, Командира эскадрона Ея Величества Ротмистра Орачевскаго, Полкового Адъютанта Штабсъ-Ротмистра Беккеръ, Поручика Князя Авалова, Корнета Чайковскаго, Подпрапорщика въ должности старшаго вахмистра 3-го эскадрона Селина, Подпрапорщика въ должности вахмистра эскадрона Ея Величества Соловьева и по одному нижнему чину отъ каждаго эскадрона (Взводный унтеръ-офицеръ Симоновъ, унтеръ-офицеръ Сатинъ, ефрейтора Демидовъ и Гришинъ и рядовые — Горчаковъ и Купцовъ).

12-го августа депутація была принята въ Новомъ Петергофѣ на дачѣ «Александрія», гдѣ удостоилась въ присутствіи Ихъ Императорскихъ Величествъ поднести Августѣйшему Однополчанину шашку форменнаго образца съ вензелемъ Шефа и надписью на клинкѣ и мундиръ полка. Послѣ милостивой бесѣды Шефъ полка Государыня Императрица Александра Феодоровна вручила всѣмъ чинамъ свои фотографическіе портреты съ собственноручной надписью, а также и Наслѣдникъ Цесаревичъ обошелъ всѣхъ и вручилъ каждому свой портретъ.

Государь Императоръ обратился къ депутаціи со слѣдующими милостивыми словами: «Отъ лица Императрицы и Сына благодарю васъ за поднесеные подарки. Благодарю васъ за вашу службу и, въ лицѣ вашемъ, всѣхъ оставшихся товарищей за службу Родинѣ и мнѣ».

По окончаніи пріема Ихъ Величества прослѣдовали въ церковь къ обѣднѣ, куда удостоились приглашенія и всѣ Александрійцы. Послѣ обѣдни Ихъ Величества вручили по просфорѣ обоимъ Подпрапорщикамъ. Въ тотъ же день г.г. офицеры были приглашены къ Высочайшему столу въ Фермерскій дворецъ, а нижнимъ чинамъ въ это же время было предложено угощеніе. По окончаніи завтрака Ихъ Величества вторично удостоили г.г. офицеровъ милостивымъ разговоромъ, во время котораго обѣщали пожаловать полку портретъ Наслѣдника Цесаревича въ поднесенной Ему Александрійской формѣ и выразила желаніе имѣть фотографическій снимокъ депутаціи съ подписями участниковъ.

13-го августа вся депутація ѣздила въ Гатчино, гдѣ имѣла счастье представляться Государынѣ Императрицѣ Маріи Феодоровнѣ.

Незабвенные дни эти навѣки сохранятся въ памяти Александрійцевъ. Обласканные Ихъ Величествами представители полка 14-го августа выѣхали обратно въ полкъ, въ то время квартировавшій въ г. Калишѣ, продолжать вѣрную службу Обожаемому Царю и дорогой Родинѣ на ея далекой окраинѣ.

30-го августа того же года, въ день полкового праздника Александрійцевъ, полкъ удостоился счастья получить отъ Шефа полка слѣдующую телеграмму: «Я и молодой Александріецъ сердечно поздравляемъ моихъ славныхъ Александрійцевъ у себя въ Петергофѣ. Александра».

Отъ полка принесены слѣдующія телеграммы: Ея Императорскому Величеству «Александрійцы, осчастливленные дорогой для нихъ памятью обожаемаго Шефа, приносятъ Вашему Императорскому Величеству глубокую благодарность и всепреданнѣйше просятъ сегодня, въ день Полкового праздника, принять ихъ поздравленіе. Высокая милость оказанная Вашими Императорскими Величествами представителямъ полка въ незабвенный для насъ день 12-го августа въ Новомъ Петергофѣ, на вѣки останется въ сердцѣ каждаго Александрійца».

Наслѣднику Цесаревичу была послана слѣдующая телеграмма:

«Александрійцы приносятъ Вашему Императорскому Высочеству горячую благодарность за дорогую для нихъ память и просятъ своего Августѣйшаго Однополчанина принять ихъ всепреданнѣйшее поздравленіе съ полковымъ праздникомъ».

Ввиду возстановленія гусарскихъ полковъ портретъ Августѣйшаго Однополчанина въ драгунской формѣ не былъ присланъ полку. Вскорѣ художницей-любительницей былъ написанъ портретъ Наслѣдника Цесаревича въ Александрійской гусарской формѣ и преподнесенъ ею Шефу. Этотъ портретъ находился въ малой гостинной Шефа полка Государыни Императрицы Александры Феодорвны во дворѣ въ Царскомъ Селѣ. Копія этого портрета находится въ музеѣ Александрійскихъ гусаръ въ г. Ментонѣ.

Время идетъ, но каждый такой день является связью съ незабываемымъ прошлымъ и, вспоминая о немъ, всѣ должны быть готовыми къ новому служенію нашей великой Родинѣ.

Предсѣдатель Объединенія Александрійскаго Гус. Е. В. полка **Полковникъ Топорковъ.**

ПОЛИТИЧЕСКІЙ ОТДѢЛЪ

Красный разъѣздъ на Манчжурской границѣ.

А. Мищенко.

Борьба интересовъ на Дальнемъ Востокѣ

Въ самый разгаръ успѣховъ Бородина и Галенса, когда въ Москвѣ уже подсчитывали сто-процентные шансы на возможность зажечь «китайскимъ факеломъ все-азіатскій пожаръ» — не было недостатка въ зоркихъ наблюдателяхъ, сумѣвшихъ увидѣть оборотную сторону совѣтскаго «тріумфа».

Анализируя дальне-восточную проблему въ связи съ ролью СССР, «политическій консультантъ» контръ-развѣдочной службы американскаго военнаго министерства съ отчетливостью «прозорливца» отмѣтилъ уже тогда все то зло, какое большевистская политика въ Китаѣ принесла Россіи. Приводя содержаніе секретнаго договора большевиковъ съ «христіанскимъ генераломъ» Фенгомъ «консультантъ» перечислялъ и колоссальныя суммы денегъ, и запасы военнаго снаряженія, поступавшія въ распоряженіе Китая за счетъ большевистской «щедрости». Къ этому перечню было прибавлено и, осторожно, но ясно выраженное, предположеніе о «рискѣ», связанномъ съ такого рода «затратами». Дальше, тѣ-же авторитетныя строки говорили о систематической работѣ Японіи у «порога Сибири», и сообщали рядъ деталей по этому поводу. Къ примѣру, тамъ указывалось, что, построенныя вдоль полотна южно-манчжурской ж. дороги, гостиницы являются вмѣстѣ съ тѣмъ, тщательно-разработанной сѣтью госпиталей.

Другой американскій «наблюдатель», совсѣмъ недавно описывая Харбинъ и подводя итоги большевистской работѣ на Дальнемъ Востокѣ, сдѣлалъ тревожные, мрачные выводы, говорящіе о судьбѣ «затратъ».

Достаточно увидѣть, говоритъ онъ, китайца-полицейскаго, избивающаго за пустячную провинность русскаго извощика, китайца посѣтителя «закрытаго дома», гдѣ загнанныя голодомъ русскія женщины являются приманкой, чтобы убѣдиться въ происшедшей «катастрофѣ бѣлой расы». И потрясенный американскій «зритель», отлично знающій Азію, говоритъ, что «на развалинахъ европейскаго престижа» растетъ заносчивый и агрессивный китайскій націонализмъ. Совѣтскія «затраты» помогли изготовленію «китайскаго факела», но горѣть приходится злополучному имуществу Россіи.

Вотъ въ этой то обстановкѣ произошелъ захватъ китайцами 10 іюня Восточно-Китайской ж. д. съ ея 1700 килом. рельсовыхъ путей, лѣсными участками, угольными копями, мастерскими, каменоломнями. Выколачивая изъ русскаго народа милліоны, необходимые для «затратъ» въ Китаѣ, Сталинъ объяснялъ свою политику «выгодностью для СССР союза съ національной китайской революціей въ качествѣ наилучшаго способа обезпечить границы совѣтской республики и ея интересы въ Китаѣ». Съ той же удачной сообразительностью сталинскіе «дипломаты» выбрали предметомъ своихъ симпатій Японію, т. е. единственную державу, ведущую на Дальнемъ Востокѣ подлинно имперіалистическую политику. Ненависть китайскаго націонализма по адресу Токіо сильна въ высшей степени, но Сталину «удалось» навлечь первый ударъ «агрессивнаго націонализма» на Россію, и тѣмъ открыть дорогу Токіо для соглашенія съ китайцами съ компенсаціями за счетъ Россіи. Однако, нашъ перечень безумія, подлости и бездоннаго невѣжества, характеризующихъ «внѣшнюю политику» Сталина и К-о, не останавливается на этомъ «достиженіи», поистинѣ катастрофическомъ для стратегическаго положенія русскаго Дальняго Востока.

Настойчиво проводя принципъ неприкосновенности китайской территоріи, ревниво наблюдая за работой Японіи въ Манчжуріи, Соед. Штаты прилагаютъ всѣ усилія къ тому, чтобы направить китайскій націонализмъ въ русло «экономической, конструктивной политики». Захватъ Восточно-Китайской ж. д. оказался въ рѣзкомъ противорѣчіи съ программой дипломатіи State Departement и потому статсъ-секретарь Стимсонъ предложилъ свое посредничество для мирнаго разрѣшенія конфликта. Какъ извѣстно, вначалѣ Москва сочла эту мѣру прологомъ къ юридическому признанію совѣтской власти Соед. Штатами, а убѣдившись въ своей ошибкѣ, оповѣстило «міровой пролетаріатъ» о гнусномъ заговорѣ американскихъ имперіалистовъ. Неизбѣжнымъ слѣдствіемъ власти, которая направляетъ всѣ свои усилія къ использованію конфликта въ нужномъ для нея направленіи — и тутъ то мы и соприкасаемся съ предѣльной подлостью китайской политики большевиковъ.

Отвергая «злокозненную» помощь имперіалистовъ, отказываясь примириться съ потерей Восточно-Китайской ж. дороги, большевики дѣлаютъ все для того, чтобы конфликтъ сохранилъ свою и затяжную, и двусмысленную форму, при которой нѣтъ военныхъ дѣйствій, но не сохраняется и мирныя отношенія. Охрана національныхъ интересовъ

Россіи, столь тяжко нарушенныхъ 19 іюля китайцами не интересуетъ Сталина, стремящагося использовать конфликтъ для цѣлей міровой революціи. Въ Москвѣ не забыли, что Вашингтонская конференція 1922 г. особо отмѣтила международный характеръ проблемы Восточно-Китайской ж. д., и новый ударъ интересамъ Россіи разсматривается Кремлемъ единственно съ точки зрѣнія «факела», могущаго зажечь обѣщанный Ленинымъ пожаръ. Въ то же самое время затяжка конфликта нужна Сталину и для цѣлей «домашней политики»; въ ней черпается агитаціонный матеріалъ о «козняхъ имперіалистовъ», о «заговорѣ всего міра противъ трудящихся въ СССР» и т. д.

Отлично зная, что война на Дальнемъ Востокѣ розитъ крушеніемъ режима, большевики разсчитываютъ на то, что давленіе «капиталистовъ», и въ особенности Wall Street который ведетъ переговоры о займѣ для нанкинскаго правительства, удержитъ китайцевъ отъ «неосторожнаго обращенія съ оружіемъ».

Трагедія Россіи заключается въ томъ, что пока кремлевскіе бандиты довершаютъ разореніе страны въ поискахъ «факела», другіе не сидятъ сложа руки и лихорадочно работаютъ надъ «обороной своихъ интересовъ». Съ каждымъ днемъ ухудшается и политическое, и стратегическое, и экономическое положеніе Россіи на Дальнемъ Востокѣ. Здѣсь мы считаемъ своимъ долгомъ познакомить нашихъ читателей съ обстоятельствомъ, неизвѣстнымъ еще рускому зарубежью, но отлично иллюстрирующимъ драматизмъ положеіня.

Въ свое время Англія изумила апологетовъ теоріи «желтой опасности» заключивши союзъ съ Японіей. Исчерпавъ его выгоды, Форейнъ-Оффисъ продлить «содружество» съ Токіо отказался. Въ апрѣлѣ этого года британскій посланникъ въ Китаѣ сэръ Маймъ Лемсонъ предложилъ дипломатическому корпусу въ Пекинѣ снять эмбарго на ввозъ оружія въ Китай, причемъ снятіе запрещенія касалось не только взоза всякаго рода военнаго матерьяла, но и военно-морского строительства. А черезъ 2 мѣсяаца нанкинское правительство объявило о подписаніи соглашенія съ Англіей, по которому китайскіе кадеты обязываются обучаться въ англійскихъ военно-морскихъ школахъ, въ то время, какъ британская морская миссія займется «развитіемъ» китайскаго флота. Въ дополненіе къ этому было сообщено, что и постройка кораблей будетъ поручена британскимъ верфямъ.

Бухаринъ не разъ хвастливо объявлялъ, что «путь въ Индію лежитъ черезъ Китай» и мы только что приводили мнѣнія различныхъ наблюденій о томъ, какъ большевики уже разрушили «пути», когда то проложенныя Россіей на Дальнемъ Востокѣ. Событія послѣднихъ недѣль — это только итоги той работы, которая ведется совѣтской властью въ теченіи ряда лѣтъ. Все еще играя на единственную ставку, которая можетъ ее спасти — на міровую революцію — эта власть мало по малу проигрываетъ все имущество Россіи. Скорѣйшее сверженіе шайки поджигателей, задача немедленнаго уничтоженія совѣтской власти — только это можетъ, какъ то спасти хоть остатки того достоянія, которое накопила Россійская Имперія.

А. Мищенко.

В. Левитскій.

Красная армія и Манджурскій конфликтъ

Въ эмигрантской печати уже была отмѣчена жалкая и унизительная роль, которую заставляютъ играть коммунисты красную армію, въ связи съ событіями на Дальнемъ Востокѣ.

Понимая всю неизбѣжность обостренія конфликта съ китайцами, совѣтская власть принялась прежде всего за усиленіе политическаго нажима на казармы: въ спѣшномъ порядкѣ партійные мудрецы выработали новую программу занятій для частей красной арміи, обращая въ ней главное вниманіе на вопросы внутренней политики.

Партійнымъ ячейкамъ частей было указано выносить самыя миролюбивыя резолюціи по отношенію къ Китаю и т. д.

Проявленное вынужденное миролюбіе совѣтскаго правительства было истолковано (совершенно правильно) китайцами, какъ доказательство безсилія и ихъ нажимъ на русскіе интересы становился все сильнѣе и сильнѣе.

Въ концѣ концовъ, совѣтская власть вынуждена была согласиться на образованіе Дальневосточной арміи. Конечно, эта армія пока существуетъ лишь на бумагѣ, а на манджурскомъ фронтѣ рабо-

Посмертный «почетный» портретъ.

«Ликвидированный» Фрунзе.

таютъ «штатскіе» партійцы: они заняты поджогами, организаціей забастовокъ на линіи К.-В. ж. д. и пр.

Одновременно усилилась чистка неблагонадежныхъ красноармейцевъ. Цифръ нѣтъ. Знаемъ только, что въ московскомъ округѣ спѣшно исключены четыреста красноармейцевъ за политическую неблагонадежность и предложено съ особой тщательностью провѣрить новобранцевъ. Въ совѣтской печати начали появляться краткія сообщенія о такихъ фактахъ, какъ разстрѣлъ двухъ унтеръ-офицеровъ, участниковъ заговора противъ командировъ-коммунистовъ, какъ разстрѣлъ рабочаго за антисовѣтскую пропаганду въ казармахъ и т. д.

Оффиціальный органъ военнаго комиссаріата («Красная Звѣзда») горько жалуется на развалъ политической работы въ красной арміи. Газета приводитъ такой протоколъ общаго собранія красноармейцевъ-комсомольцевъ: «Прежде всего предложили доклада бюро не слушать («чего зря время терять»). Это дѣльное предложеніе было дружно поддержано. Перешли къ преніямъ. Желающихъ высказаться не оказалось («чего зря разговорами заниматься»). Перешли къ голосованію: резолюція была принята единогласно».

Та же газета горюетъ и о недостаткахъ боевой подготовки: число дисциплинарныхъ поступковъ увеличились въ пяти военныхъ округахъ, въ остальныхъ до сихъ поръ нѣтъ перелома къ лучшему. Въ частяхъ считаютъ боевую подготовку «коммунистической тайной». Когда чужой командиръ приходитъ на стрѣльбу его встрѣчаетъ шопотъ: «Смотри, шпіонъ пришелъ!» Отдѣльные полки и эскадроны все еще не изжили «наплевательное отношеніе» къ дѣлу боевой учебы. Такимъ признаній можно было бы привести сколько угодно.

Чѣмъ кончится столкновеніе на Дальнемъ Востокѣ мы не знаемъ. Безспорно, конечно, что коммунистамъ не удастся заставить красную армію интересоваться только хлѣбозаготовками и политграмотой. Красная армія заинтересуется конфликтомъ.

Насколько можно судить по доходящимъ изъ Россіи свѣдѣніямъ, красноармейцы не прочь, чтобы дѣло дошло до столкновеній. Даже больше, повидимому, они охотно возьмутъ въ руки винтовки.

Весь вопросъ — куда будетъ повернутъ красный штыкъ. Вѣдь коммунисты такъ усиленно рекламируютъ лозунгъ необходимаго превращенія внѣшней войны въ войну гражданскую. Достаточно ли прочно усвоили его сейчасъ части красной арміи? Вѣдь онѣ, по свидѣтельству самихъ коммунистовъ, прочно пропитались крестьянскимъ духомъ. Можемъ сказать лишь, что у всѣхъ передъ глазами недавній примѣръ: «Рычи Китай!» надрывались партійные агитаторы, Китай «зарычалъ», и красные учителя имѣютъ полное право быть «довольными» своими способными учениками. «Зарычитъ ли» красная армія? Сказать трудно. Не надо только забывать, что въ красныхъ казармахъ имѣются озлобленные крестьяне, привыкшіе къ подачкамъ рабочіе, теряющая послѣдніе остатки авторитета партійная прослойка, идейныхъ же борцовъ за міровую революцію, готовыхъ жертвовать жизнью за Сталина, тамъ не сыщешь и днемъ съ огнемъ.

Вотъ почему дальнѣйшее развитіе конфликта должно, какъ ни препятствуютъ этому «вожди», поднять военный духъ красной арміи, который не можетъ не быть ярко враждебнымъ московскимъ заправиламъ. **В. Левитскій.**

P. S. «Извѣстія» отъ 20 августа: въ Харбинѣ «бѣлый» съѣздъ. **Среди участниковъ «офицеры» выдающіе себя за представителей отдѣльныхъ частей СССР».** Если это делегаты красной арміи, то дѣло принимаетъ совсѣмъ печальный для коммунистовъ оборотъ. Поживемъ — увидимъ. **В. Л.**

С. С. Ольденбургъ.

Армія въ политикѣ послѣвоенной Европы

«Армія внѣ политики». Это является аксіомой въ нормальное время, когда существуетъ прочный государственный строй, когда все происходитъ установленнымъ порядкомъ. Армія — слишкомъ старое оружіе, чтобы можно было имъ безнаказанно пользоваться для разрѣшенія партійно - политическихъ споровъ; армія слишкомъ большая національная цѣнность, чтобы можно было ее подвергать опасности партійной распри.

Но армія не машина; она не есть покорное орудіе, которое служитъ всякой фактической власти. Это сказывается всегда въ моменты переворотовъ. Крушеніе строя влечетъ немедленно за собой крупную ломку всего аппарата арміи. Такъ было во Франціи во время революціи, такъ было въ Россіи, такъ было въ Германіи, не говоря уже объ Австро-Венгріи, гдѣ изъ распада государства возникли новыя арміи, почти не связанныя съ прежней.

И когда въ какой-нибудь странѣ наступаетъ періодъ шатаній и неувѣренности, арміи приходится иногда принимать на себя роль, по существу ей несвойственную. Послѣ міровой войны въ цѣломъ рядѣ странъ армія имѣла рѣшающее значеніе во внутренней политикѣ. Кромѣ регулярной арміи, союзы бывшихъ участниковъ войны, связанныхъ воедино только что пережитой борьбой, явились важнымъ факторомъ внутренней политики, противоставившимъ себя старымъ политическимъ партійнымъ группировкамъ.

Не вездѣ это явленіе проявилось съ одинаковой силой. Такъ, въ **Англіи** — оно почти не наблюдалось. Во **Франціи** союзы комбатантовъ играли извѣстную роль въ образованіи общественнаго мнѣнія и до сихъ поръ имѣютъ значеніе въ качествѣ охранителей военныхъ интересовъ Франціи. Въ Италіи фашистское движеніе изошло изъ среды «комбатантовъ» (первые фашіо были организаціями, имѣвшими цѣлью болѣе энергичное веденіе войны), но

затѣмъ оно превратилось въ законченную организацію, въ которой союзы участниковъ войны заняли сравнительно скромное мѣсто.

Гораздо большую роль военная сила — въ обоихъ видахъ — сыграла въ побѣжденной **Германіи.** Среди общаго крушенія дисциплинированная отборная сила рейхсвера съ ген. фонъ-Зеектомъ во главѣ, сберегла германскую государственность, защищая ее отъ покушеній не только слѣва, но и справа (бунтъ Каппа въ 1920 г. и Хитлера въ 1923 г., изъ которыхъ послѣдній былъ усмиренъ всецѣло силами баварскаго рейхсвера). Когда осенью 1923 года положеніе Германіи стало особенно угрожающимъ, правительство само вручило ген. фонъ-Зеекту диктаторскую власть для водворенія порядка. Менѣе чѣмъ черезъ полгода наступило успокоеніе и ген. фонъ-Зеектъ сложилъ съ себя самъ свои чрезвычайныя полномочія: **«Острое оружіе диктатуры,** заявилъ онъ при этомъ, **не должно притупляться отъ долгаго употребленія».**

Но, если рейхсверъ съ 1924 г. сознательно устранился отъ участія въ политикѣ, то различные патріотическіе союзы участниковъ войны, изъ нихъ наиболѣе вліятельный — «Стальной Шлемъ») продолжаютъ дѣйствовать и понынѣ, примыкая къ правому крылу германской общественности.

Въ нѣкоторыхъ странахъ обстоятельства сложились такъ, что армія непосредственно принесла на себѣ управленіе страной: въ Польшѣ, въ Греціи, въ Испаніи, въ Португаліи, въ Югославіи въ той или иной формѣ существовала или существуетъ единая диктатура, въ **Литвѣ** — диктатура добровольческихъ военныхъ дружинъ. (Такіе же дружины въ **Финляндіи** сохраняютъ вліяніе, являясь «резервомъ государственности»).

Въ **Болгаріи** армія сыграла рѣшительную роль въ переворотѣ 1923 г. Въ **Югославіи** диктатура, сильная поддержкой арміи, опирается еще и на авторитетъ короля. Она создалась по королевскому указу въ январѣ 1929 г. и преслѣдуетъ цѣль — установленіе новаго прочнаго порядка вещей въ королевствѣ С. Х. С.

Въ **Испаніи,** гдѣ военная диктатура существуетъ скоро шесть лѣтъ (съ сентября 1923 г.) она возникла по иниціативѣ нѣсколькихъ энергичныхъ генераловъ (Примо-де-Ривера, Мартинесъ Анидо, Санхурхе), встревоженныхъ прогрессировавшимъ революціоннымъ движеніемъ. Возникнувъ изъ акта неповиновенія — какъ фашизмъ — она получила санкцію короля. Первое правительство Примо-де-Ривера состояло изъ представителей всѣхъ родовъ оружія и всѣхъ военныхъ округовъ Испаніи. Затѣмъ армія постепенно отходила отъ непосредственнаго участія въ управленіи и ген. Примо-де-Ривера уже подготавливаетъ къ веснѣ 1931 года возстановленіе представительнаго строя на новыхъ началахъ.

Въ **Польшѣ** изъ-за того, что ея армія является «сплавомъ» армій и «легіоновъ» разнаго происхожденія, приходъ военной диктатуры въ маѣ 1926 года ознаменовался кровавымъ междуусобіемъ, въ которомъ одержали верхъ сторонники маршала Пилсудскаго. Вотъ уже четвертый годъ, какъ при формальномъ сохраненіи сейма, фактическая власть принадлежитъ тамъ маршалу Пилсудскому, опирающемуся на своихъ «легіонеровъ» и на армію, «очищенную» отъ ея противниковъ.

Въ **Греціи** военные круги съ республиканскими тенденціями свергли въ 1924 г. короля и на время установили свою власть; но раздоры въ ихъ средѣ привели, послѣ крушенія диктатуры ген. Пангалоса осенью 1926 г., къ возвращенію власти «штатскимъ» элементамъ.

Въ наиболѣе «чистомъ» видѣ военная диктатура существуетъ въ Португаліи, гдѣ въ маѣ 1926 года командованіе арміей и флотомъ низложило президента, распустило парламентъ, объявивъ, что въ виду всеобщей развращенности политиковъ, армія принимаетъ на себя задачу управленія и обновленія страны.

Въ общемъ, можно сказать, что армія въ послѣвоенной Европѣ играетъ значительно большую политическую роль, чѣмъ раньше, и, за исключеніемъ Греціи, ихъ вліяніе направлено цѣликомъ въ пользу поддержанія твердаго государственнаго порядка.

Можно еще отмѣтить, что нигдѣ военные круги не дали себя соблазнить матеріальными выгодами пребыванія у власти: **въ чистотѣ** рукъ диктаторовъ не высказываютъ сомнѣнія и ихъ злѣйшіе враги.

С. С. Ольденбургъ.

Красная конница

ИСТОРИЧЕСКІЙ ОТДѢЛЪ

ЧЕСМА

Въ 1768 году Турція объявила войну Россіи. 18 іюля слѣдующаго года наша эскадра подъ командой адмирала Спиридова вышла изъ Кронштадта въ Грецію.

Въ теченіе первой половины 1770 г. происходили частыя столкновенія съ турками на сушѣ и на морѣ, поддержанныя мѣстными возстаніями христіанъ.

Наконецъ, наша эскадра состоящая изъ 9 линейныхъ кораблей, 3 фрегатовъ и 13 греческихъ корсаровъ, обнаружили за островомъ Хіосомъ 17 турецкихъ линейныхъ кораблей, 6 фрегатовъ и 50 мелкихъ судовъ.

24 іюня ст. ст. загорѣлся упорный бой. Жители говорил, что отъ страшной стрѣльбы вѣтеръ утихъ. Въ самомъ тяжеломъ мѣстѣ находился флагманскій корабль Спиридова «Евстафій». Онъ сражался одновременно съ тремя непріятельскими кораблями. Его бугшпритъ врѣзался между мачтами турецкаго флагмана. Наша команда перебѣжала на его палубу, гдѣ завязался рукопашный бой. Одинъ матросъ протянулъ руку, чтобы схватить турецкій кормовой флагъ. Ему отсѣкли руку саблей. Онъ протянулъ вторую. Ему отсѣкли и вторую. Тогда онъ схватилъ флагъ зубами и упалъ съ нимъ, проколотый штыками.

На «Евстафіи» начался пожаръ; этотъ доблестный корабль взлетѣлъ на воздухъ, унеся съ собой одного изъ своихъ противниковъ. На немъ погибло 628 человѣка. Адмиралъ Спиридовъ успѣлъ съѣхать до взрыва.

Турецкій флотъ въ полномъ безпорядкѣ устремился въ глубь бухты, гдѣ и былъ запертъ нашей эскадрой. Спиридовъ рѣшилъ его уничтожить брандерами.

Наступила тихая и лунная ночь на 26 іюня. 4 брандера подъ общимъ руководствомъ бригадира Грейга, освѣщенные съ одной стороны луной, а съ другой пожарами двухъ догорявшихъ турецкихъ кораблей, неслись на непріятеля.

Особенно удачно было дѣйствіе брандера, которымъ командовалъ лейт. Ильинъ. Онъ сцѣпился съ турецкимъ линейнымъ кораблемъ. На глазахъ врага Ильинъ собственными руками зажегъ свой брандеръ, спокойно спустился въ поджидавшую его шлюпку и, нѣсколько отойдя, скомандовалъ: «Суши весла!» Онъ хотѣлъ лично полюбоваться результатомъ своихъ дѣйствій. Громадный корабль, объятый огнемъ, вмѣстѣ съ брандеромъ взлетѣлъ, осыпая сосѣдей горящими обломками.

Они загорались въ свою очередь и тоже взлетали. Среди турокъ началась паника. Команды бросали свои корабли. На слѣдующій день отъ грознаго турецкаго флота ничего не осталось. По собственному признанію, турки потеряли въ этотъ день помимо 70 судовъ, 10.000 человѣкъ командъ.

С. Т.

ГАНГУТЪ

Въ теченіе свыше 10-и лѣтъ Петръ Великій готовилъ для рѣшительныхъ дѣйствій противъ Швеціи Балтійскій флотъ, обучалъ команды морскому дѣлу и ковалъ ихъ воинскій духъ. Наступила весна 1714 года. Половина Финляндіи была уже занята, Петръ хотѣлъ дойти до Аландскихъ острововъ и оттуда нанести послѣдній ударъ Швеціи флотомъ. Нѣсколько шведскихъ эскадръ появились у русскихъ береговъ. Но Петръ, чувствуя свою силу, писалъ Меньшикову: «Теперь дай Боже милость Твою. Пытать можно», и двинулъ оба флота корабельный подъ своей командой и галерный подъ командой генералъ-адмирала Апраксина въ море. Апраксинъ съ своими 99 галерами, 9 транспортами и 2.400 дессантомъ дошелъ 29 іюня до Травемюнде. Предстояло обойти мысъ Гангутъ; но у его оконечности стояла сильная шведская эскадра и преграждала дальнѣйшій путь. Апраксинъ срочно вызвалъ Петра изъ Ревеля на совѣщаніе. Надо было или возвращаться, или, пользуясь безвѣтріемъ, атаковать шведовъ. Петръ рѣшился на послѣднее. Послѣ развѣдки, которую онъ лично произвелъ на морѣ и на сушѣ, онъ приказалъ черезъ узкую часть перейти (на 1/4 версты) сдѣлать деревяный помостъ, по немъ перетащить болѣе легкія галеры и напасть на шведовъ съ обѣихъ сторонъ.

27 іюля въ безвѣтренную погоду стройной кильватерной колонной галеры двинулись вдоль самаго берега. Шведы открыли огонь и стали при помощи гребныхъ судовъ подтягиваться къ берегу. Но было поздно. Всѣ галеры, кромѣ одной, сѣвшей на мель и взятой противникомъ, благополучно проскочили и по ту сторону Гангутскаго мыса соединились съ отрядомъ Змаевича. Эскадра Эренскольда, состоящая изъ фрегата «Элефантъ», 6 галеръ и 3 шнякъ, опирающаяся на 2 острова и расчитывающая уничтожить перетаскиваемыя по суху лагеры, въ свою очередь оказалась лицомъ къ лицу противъ всего нашего флота.

Принявъ по своему обыкновенію надъ авангардомъ, царь Петръ приказалъ немедленно всѣми силами идти въ атаку и брать шведскіе корабли на абордажъ. Два раза бросались въ атаку наши галеры, и два раза шведы отбивали ихъ своимъ огнемъ. Битва длилась уже 3 часа. Наконецъ, нули. Одна ихъ галера взята на абордажъ. Одинъ за другимъ ихъ корабли прекращаютъ бой. Чтобы не пережить своего пораженія, адм. Эренскольдъ, весь израненый бросается въ море. Его спасаетъ шлюпка съ командой Ингерманландскаго полка и привозитъ къ царю, который самъ приводитъ его въ чувство и хвалитъ за храбрость.

Побѣда полная. Вся непріятельская эскадра захвачена въ плѣнъ. Гангутъ продолжилъ Полтаву. Россія стала великой державой. «Гангутомъ, говорилъ Петръ, Господь Богъ Россію прославить изволилъ, ибо ко многимъ дарованнымъ побѣдамъ на землѣ, починъ и на морѣ вѣнчать благоволилъ».

С. Т.

Полтавскій бой

(10 іюля н. ст. 1709 г.).

Послѣ побѣды при Лѣсной (12 окт. 1708 г.) Петръ Великій окрылился надеждой одолѣть въ концѣ концовъ Карла XII. Шведская армія провела тяжелую зиму на Украинѣ, окруженная русскими войсками и страдая отъ холода. Весной Карлъ XII рѣшилъ овладѣть крѣпостцой Полтавой, защищаемой доблестнымъ комендантомъ Келлинымъ съ гарнизономъ въ 6½ тыс. Петръ опасался, что, овладѣвъ Полтавой, шведы откроютъ себѣ путь на Москву и Воронежъ (флотъ и запасы) и что они могутъ получить помощь отъ татаръ и турокъ. Поэтому онъ рѣшилъ выручить Полтаву. Осторожно онъ переправилъ черезъ Ворсклу свои войска и осторожно подходилъ къ шведамъ, строя укрѣпленные лагери. Чтобы разбить порывъ шведской атаки, Петръ построилъ въ открытомъ промежуткѣ (1 вер.) между двумя лѣсами 10 редутовъ, перпендикулярно другъ другу. У насъ 42 тыс. войскъ и 72 орд., у шведовъ 27 тыс. и 4 орд., но изъ нихъ 4 т. шведовъ оставлены подъ Полтавой и на сообщеніяхъ.

Первые успѣхи одержала кавалерія Меньшикова впереди редутовъ. Пылкій Меньшиковъ проситъ Петра помощи, чтобы прикончить шведовъ тамъ же. Но осторожный Царь не разрѣшилъ этого. Когда шведы прошли редуты, потерявъ 6 бат. и нѣсколько эскадроновъ, оторвавшихся отъ главныхъ силъ, они внезапно попали подъ фланговый огонь артиллеріи изъ лагеря. Въ безпорядкѣ бросаются шведы къ лѣсу. Здѣсь въ ложбинѣ Карлъ ихъ строитъ въ боевой порядокъ. Тогда Петръ выводитъ большую часть своихъ полковъ изъ лагеря и строитъ ихъ. Скоро къ лѣвому флангу примыкаетъ конница Меньшикова послѣ удачнаго боя съ оторвавшимися шведами. Къ началу атаки у насъ 40 тыс., у шведовъ 18 тыс. Чтобы не вспугнуть шведовъ тѣмъ, что у насъ линія получилась длиннѣе, Петръ отсылаетъ съ поля сраженія 6 кавалерійскихъ полковъ. Карлъ этому обрадовался и велѣлъ начать атаку. Царь осѣняетъ крестообразно своей шпагой войска и двигаетъ ихъ навстрѣчу. Прорывъ центра шведамъ не удался, потому что Петръ лично подоспѣлъ съ резервомъ. Карлъ выведенъ изъ строя, а Меньшиковъ съ конницей обошелъ и атаковалъ правый флангъ шведовъ. Непріятель дрогнулъ и побѣжалъ. Напрасно очнувшійся Карлъ кричитъ имъ въ отчаяніи: «Шведы, шведы». Къ 11 ч. утра сраженіе было кончено.

Русская армія, рожденная «потомъ трудовъ» Петровыхъ, одержала въ первый, но не въ послѣдній, разъ побѣду надъ величайшимъ полководцемъ своего времени. Петръ Великій зналъ, что безъ арміи «государству, какъ тѣлу безъ души, жить невозможно». Мы въ этомъ, увы, убѣдились. **Ф. Р.**

ВЗЯТІЕ ДЕРПТА

(14 авг. н. ст. 1704 г.)

Въ то время, какъ Карлъ XII «увязъ въ Польшѣ», Петръ В. занялся завоеваніемъ Ингріи. Успѣшно Петръ овладѣлъ р. Невой, заложилъ Петербургъ и, чтобы обезпечить свои новыя пріобрѣтенія съ запада, повелъ осаду крѣпостей Дерпта и Нарвы. Въ началѣ іюня Шереметьевъ осадилъ Дерптъ. Осада затянулась. 2 іюля явился сюда самъ Петръ В. 13 іюля послѣ упорной битвы у палисада русскія войска уже были готовы ворваться въ городъ, но шведскій комендантъ затрубилъ къ сдачѣ. «И такъ, съ Божіей помощью симъ нечаяннымъ случаемъ, сей славный отечественный градъ (древній Юрьевъ) паки полученъ», писалъ Петръ. **Ф. Р.**

ВЗЯТІЕ РИГИ

(12 авг. н. ст. 1710 г.).

Послѣ Полтавы Петръ продолжалъ войну со шведами на берегахъ Балтійскаго моря. На сѣверѣ мы овладѣли Выборгомъ и Кегсгольмомъ; на западѣ Ревелемъ и Пернау. А фельдмаршалъ Шереметьевъ осаждалъ крѣпости Динамюнде и Ригу. Ночью на 14 ноября 1709 г. началась бомбардировка Риги, причемъ самъ Петръ Великій бросилъ первыя 3 бомбы. Но къ зимѣ наши войска ушли на зимнія квартиры, оставивъ подъ Ригой блокадный корпусъ. Съ начала 1710 г. голодъ и моръ опустошали Ригу, сюда же проникла и язва изъ Пруссіи. 25 іюля ст. ст. Рига сдалась на капитуляцію. Мы овладѣли первоклассным портомъ, куда еще В. Новгородъ посылалъ свои товары. По поводу взятія Риги Курбатовъ писалъ Петру: «Торжествуй всеусерднѣйшій расширителю Всероссійской державы, яко уже вносимыми во Всероссійское государствіе европейскими богатствы не едина хвалится будетъ Архангелогородская гавань».

Ф. Р.

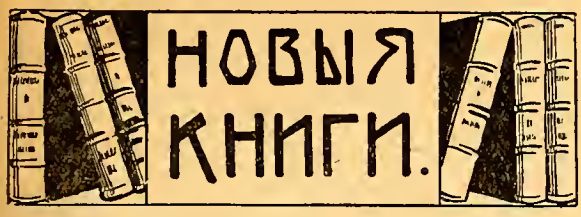

А. А. фонъ-ЛАМПЕ. Причины неудачи вооруженнаго выступленія бѣлыхъ. Берлинъ, 1929.

Генералъ-маіоръ А. А. фонъ-Лампе — одинъ изъ талантливыхъ бѣлыхъ публицистовъ. Гражданская война вынудила русское офицерство сражаться подчасъ не только съ винтовкой, но и съ перомъ въ рукахъ. Офицеръ-писатель, корреспондентъ, офицеръ-агитаторъ, — всѣ эти понятія, столь рѣдкія и подчасъ недопустимыя при старомъ порядкѣ, стали ясны и необходимы послѣ того, какъ на долю воинства упала тяжелая борьба за идеологію чести и достоинства Россіи и ея арміи.

А. А. фонъ-Лампе дѣлаетъ сейчасъ большое русское дѣло, редактируя періодическій сборникъ «Бѣлое Дѣло», выдержкой изъ котораго и является разсматриваемая нами его брошюра.

Авторъ построилъ свою тему на сравненіи дѣятельности «бѣлыхъ» и «красныхъ», онъ правильно оцѣнилъ бѣлую борьбу, какъ **далеко еще не оконченную** стадію большого патріотическаго движенія, какъ неизбѣжный протестъ патріотовъ противъ государственнаго развала и безчестія.

Въ наше время нѣкоторые изъ запоздалыхъ критиковъ, считаютъ, что руководители бѣлаго движенія ошибочно начали его на периферіяхъ, — нужно, молъ, было бить по центру. Авторъ правильно указываетъ что въ то время другого выхода не было, такъ какъ только окраины Россіи не были развращены большевизмомъ и давали возможность на нихъ опереться. Оцѣнивая стратегическія неудачи бѣлыхъ, авторъ замѣчаетъ, что «размѣры бѣлыхъ силъ были таковы, что имъ **сжимать** (противника) было труднѣе, чѣмъ краснымъ **рвать»**. Кромѣ того, **сплошного окруженія красныхъ** никогда у бѣлыхъ фактически не было. Связь Колчака съ Деникинымъ длилась лишь одно мгновеніе, западный фронтъ (Юденича) существовалъ недолго, а южнѣе его стояла пассивная къ помощи бѣлымъ Польская Армія. Авторъ совершенно правильно упоминаетъ, что «бѣлые не проявили рѣшительнаго стремленія исправить недостатки своего стратегическаго положенія», (отказъ Гл. Командованія ВСЮР отъ мысли идти на соединеніе съ Колчакомъ и молніеносные марши полуоборванныхъ полковъ въ 100-150 штыковъ по линіи наименьшаго сопротивленія — Украина — Петлюра).

Далѣе авторъ разбираетъ обвиненіе бѣлыхъ въ отсутствіи положительной идеологіи. По его справедливому мнѣнію»... всякое провозглашеніе монархическаго лозунга привело бы не къ объединенію, а къ разъединенію бойцовъ, сражавшихся въ боевой линіи и объединенныхъ **родиной, честью и врагомъ.** «Къ тому же полную безполезность такого провозглашенія доказываютъ примѣры быстро погибшихъ монархическихъ Астраханской и Южной армій и Земской рати генерала Дидерикса (Владивостокъ).

«Упрекъ въ отсутствіи» опредѣленной идеологіи дѣлался бѣлымъ и слѣва. На этомъ упрекѣ долго останавливаться не слѣдуетъ. Самый составъ арміи совершенно исключалъ возможность навязыванія ей «демократическихъ лозунговъ: эти лозунги на протяженіи русской революціи достаточно уже причинили горя русскому офицерству». Но и здѣсь конкретный примѣръ: развалъ демократической арміи Учредит. Собранія на Волгѣ.

«Для всѣхъ бѣлыхъ исповѣдуемая ими идеологія **освобожденія** Россіи всегда была въ достаточной степени положительной, что они и доказали, упорно продолжая эту борьбу, несмотря на натиски, какъ слѣва, такъ и справа... Вѣдь въ бѣлые ряды шли тѣ, кто хотѣлъ **бороться...».**

Переходя къ разбору личнаго состава руководителей бѣлаго движенія, авторъ правильно указываетъ, что бѣлые вожди были опытными и порой учеными военоначальниками, но «большинство изъ нихъ обнаруживало **отсутствіе необходимой творческой гибкости и рѣшительности** въ совершенно исключительной обстановкѣ. Исключеній было мало, — ихъ имена говорятъ сами за себя...».

Авторъ совершенно соглашается съ ген. Деникинымъ въ его опредѣленіи политики союзниковъ словомъ «своекорыстная» и добавляетъ, что для многихъ изъ нихъ **«россійская неразбериха была просто выгодна».**

Къ промахамъ бѣлаго движенія авторъ относитъ неумѣніе руководителей бѣлаго движенія наладить связь съ фактически-самостоятельными лимитрофами. «Непризнаніе адмираломъ Колчакомъ или же просто генераломъ Юденичемъ фактически уже осуществленной самостоятельности Финляндіи и Эстоніи, быть можетъ, было основной причиной неудачи бѣлыхъ на западномъ фронтѣ; непризнаніе же поляковъ генераломъ Деникинымъ сдѣлало ихъ постоянными противниками бѣлыхъ».

Помимо прочихъ причинъ, повлекшихъ за собой пораженіе бѣлыхъ, авторъ совершенно справедливо противопоставилъ блестяще организованную красную пропаганду противъ бездарно-бюрократическихъ бѣлыхъ «Осваговъ» и полнаго отсутствія бѣлыхъ пропагандистовъ на фронтѣ. Это вѣрно! Приходилось краснѣть отъ стыда и бѣшенства, когда большевики, занимая на два, три часа какую-нибудь деревню или станцію, положительно обклеивали ее своими прокламаціями и газетами, а у насъ даже командиры отдѣльныхъ частей не получали для освѣдомленія своего же штаба газетъ по цѣлымъ мѣсяцамъ. Однимъ изъ слѣдствій этого и явилось равнодушіе тыла къ бѣлымъ, а на фронтѣ приходилось встрѣчаться и съ озлобленностью распропагандированнаго населенія.

Авторъ смѣло подошелъ къ вопросу о грабежахъ. Да грабежи бѣлыхъ были. По мнѣнію автора, это слѣдствіе каждой войны, по нашему же грабежи бѣлыхъ происходили изъ-за отвратительно поставленнаго снабженія войскъ — вотъ что еще авторъ забылъ прикинуть на нашу черную доску.

«И все таки добровольцы генерала Врангеля, покинувшіе Крымъ, пришли въ лагерь Галлиполи, Лемноса и Кабаджи голыми нищими. Такими же голыми нищими были и участники бѣлой борьбы на всѣхъ ея фронтахъ». Это доказываетъ нашу гипотезу: грабили, чтобы одѣться и насытиться, были, конечно, и негодяи, организовывавшіе грабежи съ цѣлью наживы, но это случаи единичные, такими же единичными случаями были и нападенія на евреевъ, — организованныхъ же погромовъ въ бѣлой арміи никогда не было.

Настроеніе населенія тѣхъ областей, по которымъ шло наступленіе бѣлыхъ достаточно хорошо опредѣляется авторомъ слѣдующимъ положеніемъ:

«Когда уходили красные — населеніе съ удовлетвореніемъ подсчитывало, что у него осталось...

Когда уходили бѣлые — населеніе со злобой высчитывало, что у него взяли»...

«Красные обѣщали все, бѣлые только то, что полагалось по закону... Красные въ видѣ аргумента и мѣры принужденія имѣли терроръ и пулеметы; бѣлые угрожали **закономъ».**

Заканчиваетъ свою брошюру авторъ слѣдующими словами: **«бѣлые** могли бы побѣдить красныхъ, если бы они сами, въ своихъ методахъ, въ своей дѣятельности стали тоже красными. Но несомнѣнно и то, что они могли быть только **бѣлыми!** За ними осталось ихъ незапятнанное прошлое, ихъ безпредѣльная любовь къ Родинѣ, ихъ горькій опытъ бѣлыхъ неудачъ»... Это прошлое, добавимъ мы, **при всѣхъ обстоятельствахъ** будетъ гордостью каждаго участника бѣлаго движенія и національной Россіи.

Тѣ, кто оставались тамъ, переболѣли всѣ муки возрождающейся Родины, сознаютъ, что бѣлое движеніе дастъ имъ право сказать; «идея Россіи жива, ибо борьба за нее **не прерывалась»,** а Европа когда-нибудь пойметъ, что могло бы быть съ ея цивилизаціей и послѣвоенной культурной жизнью, если бы банды озвѣревшихъ варваровъ не встрѣтили на своемъ пути къ міровому пожару рѣдкія, но стойкія цѣпи бѣлыхъ воиновъ.

В. О.

Генералъ А. И. Деникинъ. Старая Армія. Изд. кн. дѣла «Родникъ». Парижъ 1929.

Вышедшая изъ печати въ Парижѣ книга ген. Деникина «Старая Армія» написана ярко и съ присущимъ автору талантомъ.

Цѣнность книги увеличивается еще тѣмъ, что несмотря на «пережитыя бури», авторъ какъ будто сбрасываетъ съ себя десятилѣтія и въ описательной сторонѣ явленій чувствуется не бывшій Главнокомандующій В. С. Ю. Р., а сначала безвѣстный капитанъ Деникинъ, или полковникъ генеральнаго штаба Деникинъ потомъ.

Въ силу этого цѣлый рядъ мѣстъ получаетъ значеніе подлинной исторической фотографіи, мастерски сдѣланныхъ портретовъ.

Галлерея описываемыхъ начальниковъ, анекдотъ Драгомирова о «лошадиныхъ генералахъ», ген. Гриппенбергъ, бросающій по личному поводу театръ военныхъ дѣйствій, Мищенко, не могущій ужиться съ ген. Каульбарсомъ — все это прежде всего ткань подлинной жизни, доказывающая лишь то, что всюду при столкновеніяхъ человѣческой воли и самолюбій всегда неизбѣжны острые углы и нужно лишь исключительное обаяніе и авторитетъ старшаго начальника, чтобы ихъ безболѣзненно сгладить и стушевать.

Наличіе такого авторитета тутъ же подчеркивается ген. Деникинымъ по отношенію Великаго Князя въ міровую войну.

Въ сложномъ вопросѣ казарменнаго быта въ отношеніяхъ офицеровъ и солдатъ ген. Деникинъ прежде всего отмѣчаетъ:

«Сердечное попеченіе, заботливость о нуждахъ солдата, близость простоту и доступность» со стороны начальствующихъ лицъ

И «равенство передъ смертью, вѣрнѣе даже первенство передъ лицомъ ея» со стороны офицера, какъ въ японскую, такъ и въ міровую войну.

Многое вообще такіе случаи объясняютъ, что же касается отрицательныхъ чертъ русской казармы, то описывая ихъ ген. Деникинъ сейчасъ же становится на путь сравненія русской арміи, съ арміями иностранными и приводитъ чрезвычайно характерныя черточки изъ жизни армій конституціонныхъ странъ:

Такъ, въ германской арміи царствовали исключительныя жестокость и грубость.

Офицеръ обращается къ солдату не на «ты», а съ презрительнымъ «онъ».

Въ австрійской арміи существовали дисциплинарныя взысканія безъ суда, властью начальника: подвѣшиваніе, когда нижняго чина со связанными и скрученными назадъ руками привязывали къ столбу и т. д. и т. п.

Далеко намъ было до такой «культуры»!

Отдѣльно отъ всей книги отстоитъ глава «Казанскій округъ», гдѣ протекала служба ген. Деникина, округъ, во главѣ котораго стоялъ по веленіямъ «внутренней политики» ген. Сандецкій, грубость и самодурство котораго превосходили всякія размѣры.

«Нигдѣ, начинаетъ генералъ Деникинъ, значеніе отдѣльной личности не можетъ быть такъ велико, каъ въ арміи...

Въ теченіи трехъ лѣтъ мнѣ пришлось быть свидѣтелемъ такого единоличнаго вліянія, но въ обратномъ отраженіи, командованія войсками Казанскаго военнаго округа генераломъ Сандецкимъ наложило печать моральной подавленности на жизнь округа на многіе годы».

Но даже здѣсь, въ обстановкѣ исключительнаго стремленія обезличить войска цѣлаго округа, прорастаютъ, каъ весенніе ростки, чувства протеста и инициативы.

Вѣдь войска Казанскаго округа — часть Арміи и эта армія въ лицѣ лучшихъ и наиболѣе дѣйственныхъ своихъ представителей не хочетъ примириться съ грубостью и самодурствомъ.

Исторія съ самимъ генераломъ Деникинымъ, отчисленнымъ отъ службы по генеральному штабу за «характеръ» свидѣтельствуетъ, насколько въ Арміи право и законъ зачастую торжествовали въ конечномъ счетѣ, и каково было отношеніе высшихъ во-

енныхъ руководителей, умѣвшихъ сознавать совершенныя ими ошибки.

Чрезвычайно интересно и живо написанъ отдѣлъ книги «Военная Академія», четки и выпуклы зарисовки профессоровъ, преподавателей, всей обстановки высшаго храма русской военной науки.

Глава «Армія и общественность» особо интересна. Армію разрушила революція, но, конечно, этому предшествовала длительная подготовка со стороны лѣвыхъ общественныхъ групировокъ, не желавшихъ понять, что Армія организмъ «своего рода», сильный дисциплиной и традиціями своихъ знаменъ.

Вообще же, общество, совершенно не зная военной среды, только съ пѣной на губахъ реагировало въ повременной печати на единичные офицерскіе скандалы, обращая эпизодъ въ бытъ, а «военщину» въ бранное слово.

Особо трудное положеніе создалось въ Арміи въ предреволюціонные годы, когда хулиганскія нападенія на офицеровъ сдѣлались довольно частымъ явленіемъ, а гуманитарныя начала командного состава влекли за собой иногда только поощреніе этихъ элементовъ.

Заканчивается книга главой «Армія и первая революція».

Въ ней любопытно отмѣтить, какъ постепенно солдатская масса втягивалась особыми спеціалистами сихъ дѣлъ въ идеи «ниспроверженія существующаго строя».

Но ненормально вообще было положеніе въ странѣ, двусмысленно было поэтому положеніе и офицера, который чувствовалъ себя послѣднее время «заброшеннымъ и забитымъ».

«Корпусъ русскихъ офицеровъ, въ цѣломъ, въ особенности послѣ 1905 года, относясь съ большимъ вниманіемъ, а иногда и съ осужденіемъ къ нѣкоторымъ явленіямъ военной и обще-государственной жизни, сохранилъ характеръ охранительно-государственной силы. Въ этомъ его заслуга, въ этомъ же предопредѣленіе его трагической судьбы»

Добавленныя двѣ страницы о взаимоотношеніяхъ Арміи съ Государственной Думой и о тяготѣніи нѣкоторой части офицерства къ отдѣльнымъ членамъ комиссіи государственной обороны намъ кажутся нѣсколько спорными.

Вѣдь къ этому времени Государственная Дума уже успѣла пустить корни въ странѣ не только, какъ органъ «воли народной», но и какъ учрежденіе, имѣющее немалое значеніе и власть и потому очень трудно въ нѣсколькихъ словахъ исчерпывающе охватить, какіе собственно стимулы привели въ Таврическій дворецъ рядъ высшихъ начальниковъ и часть офицерства.

В. Ило — й.

«Зарубежный Морской Сборникъ» № 4-5. Цѣна 15 фр.

Очередной номеръ «Зарубежнаго Морского Сборника» производитъ то же отличное внѣшнее впечатлѣніе, что и предыдущіе. Честь и слава редакціи, которая въ бѣженствѣ сумѣла поставить свое изданіе на такую техническую высоту, которой могъ бы позавидовать и старый «Морской Сборникъ». Содержаніе вполнѣ соотвѣтствуетъ внѣшнему виду и представляетъ матеріалъ большой цѣнности. Передовая посвящена памяти адм. Макарова. Слѣдующая, М. Кубе, столѣтію славнаго боя брига «Меркурій». А. Бубновъ продолжаетъ свое изслѣдованіе о русской морской проблемѣ. Особенное вниманіе обращаетъ на себя трудъ Я. Подгорнаго о крейсерской войнѣ. Этотъ вопросъ исчерпанъ подробнымъ образомъ на основаніи иностранныхъ источниковъ. Дальнѣйшія статьи: Г. Мацкевича «Судовые радіопеленгаторы», Г. Александровскаго «Обзоръ военнаго судостроенія», Г. Усарова «Морская хроника», С. Терещенко «Французская морская литература», библіографія и жизнь морскихъ организацій.

«Морской журналъ» № 7-8. Цѣна 2 фр. 50.

Почти одновременно вышелъ и «Морской журналъ» съ подробными свѣдѣніями о жизни морской семьи за рубежемъ. Оба журнала прекрасно, каждый въ своей отрасли дополняютъ другъ друга и составляютъ для читателя какъ бы одно цѣлое. Одинъ обращаетъ больше вниманія на научно-техническую сторону, другой на житейски-бытовую. Оба такъ хороши, что не знаешь, которому дать предпочтеніе. Передовая посвящена 25 лѣтію геройской гибели въ бою 1 августа 1904 г. крейсера «Рюрикъ». Затѣмъ подробная хроника операцій на морѣ въ Японскую и Великую войны за іюль и августъ. Два историческихъ письма адм. Рождественскаго до и послѣ Цусимскаго боя. «Мысли о возсозданіи Русской Морской вооруженной силы» адм. Бубнова. «Мобилизація чиновъ морского вѣдомства» ген. лейт. Давидовича Нащинскаго. «Адмиралъ Грейгъ» лейт. Стахевича, «Агонія итальянской подводной лодки» кор. гард. Усарова.

«ШИРВИНТЪ». Лейбъ-драгуны дома и на войнѣ.

Выпускъ II, стр. 136, 1 августа 1929 г. Парижъ. Получено отъ книжнаго національнаго магазина **Е. Сіяльской.**

Вышелъ второй выпускъ воспоминаній лейбъ-драгунъ «Ширвинтъ». Мы съ особымъ удовольствіемъ привѣтствуемъ эту вторую книжку, указывающую на то, что прекрасное начинаніе офицеровъ славнаго полка не угасло и что такимъ образомъ будетъ собрано много интереснѣйшихъ матеріаловъ для будущей исторіи полка. Сейчасъ очень многіе полковыя объединенія занимаются собираніемъ матеріаловъ — лейбъ-драгуны счастливѣе другихъ, ибо имѣютъ возможность и печатать свои воспоминанія. Во второмъ выпускѣ 19 отдѣльныхъ статей, всѣ кромѣ двухъ относятся къ великой и гражданской войнѣ. Первая статья «За честь полка» С. Гребенщикова написана къ 50-лѣтію боя подъ Новачиномъ (10 ноября 1877 г.) и подробно излагаетъ это, для насъ хотя и неудачное, но славное дѣло, о которомъ Государь Императоръ Александръ II сказалъ: «Въ несчастномъ Новачинскомъ дѣлѣ, геройскій отрядъ исполнилъ свой долгъ такъ,

какъ умѣли его исполнять наши суворовскіе молодцы-богатыри».

Обстоятельный очеркъ «Лейбъ-драгуны въ Добровольческой Арміи далъ ротмистръ Озеровъ I-й (нынѣ Іеромонахъ Игнатій). Мягкимъ юморомъ проникнуты три маленькихъ очерка Полковника Гримма «Миражъ», «Воспоминанія изъ командованія полкомъ графомъ Келлеромъ» и «Четырехверстный галопъ въ Красномъ Селѣ».

Генералъ Эрдели искусно сочеталъ въ своемъ очеркѣ «Лисица» — описаніе одного изъ боевыхъ эпизодовъ 1915 года съ красочнымъ разсказомъ о томъ, какъ охотничье сердце графа Нирода не выдержало и онъ подъ нѣмецкими шрапнелями бросился травить появившуюся на полѣ сраженія лисицу.

Подлинной и большой любовью къ русскому солдату, каковой отличалось громадное большинство русскихъ генераловъ и офицеровъ, дышетъ очеркъ командира полка графа Нирода «Лейбъ-Драгунъ Омельченко». Тяжело раненый молодой лейбъ-драгунъ Омельченко лежалъ на крестьянской телѣгѣ и вокругъ него суетились два фельдшера и полковой врачъ, признавшій положеніе раненаго безнадежнымъ — деформированная пуля застряла у него въ легкомъ. Ему дали пить.

— «Обведя взглядомъ всѣхъ присутствующихъ, онъ остановилъ свой взоръ на мнѣ — пишетъ графъ Нирод. — «Узнавъ меня, онъ повидимому силился что-то сказать, но видно, что это ему было невыносимо тяжело. Вдругъ мы всѣ, стоявшіе ближе, услыхали, какъ, корчась отъ боли, Омельченко сказалъ тихимъ прерывающимся голосомъ:

— Командиру... шинель... простудится... — и вновь впалъ въ забытье.

Много съ той минуты протекло времени, много ужасовъ пережито, а когда вспоминаю этотъ случай, на глаза невольно наворачиваются слезы... Вотъ какія отношенія существовали между офицерами и солдатами въ Всероссійской Императорской арміи!».

Рядъ яркихъ военныхъ картинокъ изъ жизни родного полка далъ А. Бендерскій. «Подъ счастливой звѣздой», «Инициатива», «Переутомленіе», «Слоеный пирогъ», «Бородачи-Уносы», «Легкая паника въ Пилькалленѣ». Автору также не чуждо чувство здороваго русскаго юмора.

Интересны и остальные очерки этой книжки: «Ночная развѣдка» Д. Де-Витта 3-го, полковника Ю. М. Левицкаго, «Л.-Драгуны въ Козло-Рудскихъ лѣсахъ» Я. Романовича 2-го, полковника Агѣева, «Ночная экспедиція 1920 г. на Днѣпрѣ» Коптева и ротмистра Лабудзинскаго.

Каждый офицеръ арміи и флота съ увлеченіемъ прочтетъ эту милую темно-зеленую книжку и съ нетерпѣніемъ будетъ ожидать третьяго выпуска.

Е. Т.

НЕЗАБЫВАЕМЫЙ МОМЕНТЪ

Какъ сейчасъ воскресаетъ въ памяти іюль мѣсяцъ 1914 года. Эскадронъ, вернувшись со смотра Командира корпуса (3 дня прошло, какъ полкъ пришелъ къ мѣсту дивизіоннаго сбора), занялся устройствомъ своихъ квартиръ. Надъ хатами стали развѣваться «журавли», отличавшіеся художественной своей отдѣлкой отъ соломы; дворы крестьянскіе, очищенные отъ навоза, заблистали отъ посыпаннаго песка; по серединѣ деревни размѣстилась кухня — центръ эскадронной аристократіи, собесѣдованій и общенія. Деревня переродилась, а эскадронъ уже свыкся и приладился къ своей мирной походной жизни.

Кончая свой обѣдъ, за чашкой кофе, г.г. офицеры углубились въ чтеніе газетъ и писемъ и никто не могъ подозрѣвать, что записка, присланная черезъ запыхавшагося ординарца адъютантомъ полка таила въ себѣ окончательное нарушеніе на долгіе годы нашей тихой, мирной, сплоченной жизни...

На слѣдующій день раннимъ утромъ, быстро собравши свои вьюки и обозъ, эскадроны слѣдовали на сборный пунктъ для возвращенія обратно къ мѣсту своей зимней стоянки. Построившись въ резервной колоннѣ, полкъ ожидалъ прибытія полкового штандарта.

Вдали на горизонтѣ, озаренномъ яркими лучами лѣтняго солнца, засверкали трубачи, а за ними на рысяхъ приближался маленькій бѣлый крестикъ.

«Полкъ шашки вонъ, пики въ ру-ку». — «Полкъ, смирно». «Г.г. офицеры». Гробовая тишина и послышались отчетливыя слова командира полка:

«Наступилъ моментъ, когда Господу Богу угодно было призвать насъ на защиту своего Царя, Отечества и Вѣры. Объединившись своей дружной семьей подъ нашимъ георгіевскимъ штандартомъ, не посрамимъ завѣтовъ нашихъ предковъ — героевъ Кюрюкъ-Дора, Деве-Бойну и слѣдуя ихъ примѣру, украсимъ страницы исторіи нашего славнаго полка своими доблестными подвигами».

22-го іюля въ день тезоименитства нашего Августѣйшаго Шефа получили мы свое первое боевое крещеніе въ бою у Сольдау и съ этого момента началась наша боевая страда.

Переяславецъ.

ЖИВОЕ ОБЩЕНІЕ

(Изъ информаціоннаго листка 10-го Уланскаго Одесскаго полка)

Забота правленія въ данное время особенно сосредоточена на поддержаніи достигнутаго за эти послѣдніе годы объединенія чиновъ полкового общества. Пересылка, съ этой цѣлью, по указываемому каждый разъ маршруту, для прочтенія журналовъ «Часовой», «Колоколъ» и др. книгъ хорошо оправдала преслѣдуемое намѣреніе. Книги обходятъ разбросанныхъ по всему свѣту офицеровъ полка, прочитываются и возвращаемыя изъ одной страны, на-

правляются въ другую. Правда уходитъ много времени (просьба не задерживать), но связь поддерживается и не только внѣшняя, но и духовная — мы сносимся другъ съ другомъ. Хорошій починъ по собственной инициативѣ сдѣлалъ первый получившій книгу. На листкѣ маршрута, расписываясь въ прочтеніи онъ вкратцѣ изложилъ свое мнѣніе, его примѣру послѣдовали другіе и вернувшаяся книга принесла съ собой краткую сводку — «кто» и «что» о ней думаетъ. Призывая, дорогихъ членовъ общества, не угашать въ себѣ эту искру общенія, напоминаю о томъ, что наше общество одно изъ тѣхъ, въ которое вошли всѣ (за исключеніемъ трехъ неразысканныхъ) оставшихся въ живыхъ одессцевъ. И вполнѣ справедливый упрекъ журнала «Часовой» (№ 3-4) въ томъ, что... «офицеръ не входящій въ составъ полкового общества — не офицеръ"... къ счастью насъ, одессцевъ, не касается. Вѣдь и правда — **«...полки живутъ вѣками»...**

НЕЗАБЫТЫЯ МОГИЛЫ

Въ теченіе послѣднихъ мѣсяцевъ скончались:

Гв. Полковникъ Герцогъ Георгій Николаевичъ Лейхтенбергскій, 9 августа, въ замкѣ Зеонъ въ Баваріи. ⁂ **Ген.-лейт. Петръ Константиновичъ Кондзеровскій,** 16 августа въ Парижѣ. ⁂ **Ген.-лейт. Сергѣй Александровичъ Ронжинъ,** въ Сербіи. ⁂ **Вице-адмиралъ Дмитрій Всеволодовичъ Ненюковъ,** 3 іюля въ Земунѣ (Сербія). ⁂ **Флота ген.-м. Владиміръ Ксенофонтовичъ Ревеліоти,** 4 іюля, въ Аѳинахъ. ⁂ Бронепоѣздного див. **плк. Василій Аѳанасьевичъ Ульяновъ,** 29 августа, въ Парижѣ. ⁂ Артил. подпор. **Алексѣй Арсеньевичъ Мактулинъ,** 9 мая въ Венгріи. ⁂ **плк. Евгеній Петровичъ Каратѣевъ,** 22 мая въ Севліево (Болгарія). ⁂ 1 стр. Дрозд. п. **кап. Вячеславъ Алексѣевичъ Сосновый,** въ Грассѣ (Франція). ⁂ 11 особ. пѣх. п. шт.-кап. **Викторъ Дмитріевичъ Высочинъ,** 4 іюля въ Ниццѣ. ⁂ 4-го Кав. п. **шт.-ротм. Николай Ивановичъ Кузнецовъ,** 17 іюня, въ ля-Рошель. ⁂ Корн. Удар. п. **кап. И. Ф. Азаровъ,** 21 мая въ Брюсселѣ. ⁂ 10 Улан. Одесс. п. **плк. Антонъ Михайловичъ Малевинскій** въ Бельфорѣ. ⁂ 5 Особ. пѣх. п. **плк. Владиміръ Станиславовичъ Нарбутъ,** 16 іюля въ Парижѣ.

Отъ редакціи: Къ глубокому сожалѣнію за недостаткомъ мѣста, присланные некрологи могутъ быть помѣщены только въ слѣдующихъ номерахъ.

Слѣдующій № «Часового» (сентябрьскій) выйдетъ въ концѣ сентября.

Александрійскіе ЕЯ ВЕЛИЧЕСТВА гусары съ прискорбіемъ сообщаютъ, что послѣ непродолжительной болѣзни скончался въ г. Либавѣ старѣйшій Александріецъ Маіоръ Баронъ Иванъ Генриховичъ Зассъ, выпуска 1865 года.

«ПОДЪ РОДНОЙ ШТАНДАРТЪ... Г. Г. ОФИЦЕРЫ»!

Дорогіе Елизаветградцы!

Въ 1924 году, въ 59 годовщину основанія нашего славнаго училища, инициативная группа его бывшихъ воспитанниковъ рѣшила создать въ королевствѣ С. Х. С. въ гор. Бѣлградѣ «Общество бывшихъ юнкеровъ Елизаветградскаго Кавалерійскаго Училища» и 26 ноября того же года, въ дорогой намъ день Св. Великомученника и Побѣдоносца Георгія, уже слетѣлась славная сотня бѣлыхъ юнкеровъ подъ сѣнь родного штандарта, находящагося въ Русской церкви г. Бѣлграда.

Общее собраніе выбрало правленіе Общества, гдѣ состоятъ: предсѣдателемъ генералъ Е. Ивановъ, казначеемъ подполковникъ Н. Шпейеръ, а секретаремъ вашъ покорный слуга.

Господа! Тяжело намъ живется на чужбинѣ; одни изъ насъ болѣе счастливы, ибо состоятъ въ ячейкахъ доблестныхъ полковъ своихъ, другіе одиноки, т. к. не имѣютъ пока своихъ ячеекъ, но какъ первые, такъ и вторые оторваны судьбой другъ отъ друга и разбросаны по всему міру.

Правленіе общества нашего предлагаетъ вамъ проявить инициативу и во всѣхъ центрахъ Европы. Азіи, Америки и всюду, гдѣ есть хотя бы небольшая

Елизаветградцы въ Бѣлградѣ въ 1929 году.

группа славныхъ Елизаветградцевъ, основать Отдѣлы Общества и возможно скорѣе войти въ связь съ центральнымъ правленіемъ. Общество находится въ гор. Бѣлградѣ, зарегистрировано и входитъ въ Союзъ Офицерскихъ Организацій.

Нашъ святой долгъ и наша цѣль быть стальнымъ звеномъ и спаявъ разорванную цѣпь нашихъ ячеекъ слиться въ одинъ могучій и грозный валъ доблестной Русской Конницы.

Подполк. Проходовскій.

Serbie, Belgrade, ul Takovska 70

ПЕРЕЯСЛАВСКІЕ ДРАГУНЫ

Неоднократно просили откликнуться всѣхъ Переяславцевъ съ цѣлью нашего объединенія и созданія полковой ячейки. Писать на призывъ подполк. Лызлову по адресу (Парижъ (18), ул. Жанліонэ, 43) отвѣта не послѣдовало. Просимъ дать о себѣ свѣдѣнія по адресу: **г. Варшава, ул. Вейскалъ, 9 Бюро Фр. Мартенсъ, Л. Ф. Плесцову и И. П. Севастьянову и С. М. Атабекову).**

ОДЕССКІЕ УЛАНЫ

Послѣ эвакуаціи изъ Россіи Русской Арміи, офицеры полка, оказавшіеся разбросанными по разнымъ странамъ свѣта, по почину старшаго полковника, стали понемного объединяться и **въ 1923 году** объединеніе это уже вылилось въ форму общества «Единеніе и Взаимопомощь» офицеровъ 10 Уланскаго Одесскаго полка, оффиціально зарегистрированное Военнымъ Агентомъ въ Бѣлградѣ. Въ тотъ моментъ оно насчитывало уже 58 членовъ офицеровъ, среди которыхъ, кромѣ участниковъ Великой и Добровольческой войны, находятся сейчасъ почти всѣ когда-либо ранѣе въ полку служившіе. При обществѣ былъ организованъ подъотдѣлъ изъ нижнихъ чиновъ, находившійся въ вѣдѣніи одного штабъ-офицера. Члены общества, — и пользуются, въ трудныя минуты, денежной поддержкой изъ суммъ общества, за этотъ періодъ собранныхъ. Почти всѣ нижніе чины подъотдѣла, вмѣстѣ съ штабъ-офицеромъ имъ руководившимъ, переселились во Францію.

Полковникъ **К. З.**

3 Гусарскаго Елизаветградскаго полка Шт Ротм. **Борисъ Архиповъ** проситъ всѣхъ Елизаветградцевъ списаться съ нимъ по адресу:

Boris Archipov, Moravska Ostrava, Théatre National, Tchekoslovaquie.

Вольцамъ изъ Шанхая, сообщаетъ свой адресъ Волецъ поступленія 1911 г. — корнетъ 16 Др. Тверского Наслѣдника Цесаревича полка Н. Добродѣевъ

N. Dobrodejev. Gl. Carinarnica II reda. Jesenice. Slovenija. Yougoslavie.

КАЗАНСКІЕ ДРАГУНЫ

Старшій группы **Казанскихъ Драгунъ,** находящихся во Франціи, проситъ всѣхъ своихъ однополчанъ, проживающихъ въ другихъ странахъ и не имѣющихъ еще связи съ группой, откликнуться по адресу:

Mr. Soukhotine. 19, rue de Versailles. Viroflay (Seine). France.

***

Казаковъ, служившихъ въ **1-мъ Екатеринодарскомъ Кошевого Атамана Чепѣги полку** — проситъ откликнуться **полк. Кравченко** по адресу

M. Kravtchenko. Cantine Russe Rives (Isère).

Каютъ компанія въ Ниццѣ. Образовалась сего 9 іюля

Каютъ компанія въ Шанхаѣ. Образовалась 9 мая подъ предсѣдательствомъ контръ-адм. Тимирева.

Группа морскихъ офицеровъ въ Тяньзинѣ Сформировалась 16 іюля въ составѣ 7 человѣкъ.

Парижское объединеніе выпуска Морского Училища 1918 г. Проситъ однокашниковъ сообщить свои адреса и имѣющіяся о нихъ свѣдѣнія по адресу!

Подъ предсѣдательствомъ инж.-мех. ген.-майора Иванова въ Тулонѣ сооргнизовался **«Кружокъ взаимопомощи служившихъ во флотѣ и Морскомъ вѣдомствѣ».**

ЛЕЙБЪ-ДРАГУНЫ

15 августа, по случаю 15-й годовщины боя подъ Ширвинтомъ, въ Русской церкви на рю Дарю. была отслужена въ 12 час. дня панихида по павшимъ въ бою лейбъ-драгунамъ.

РОЗЫСКИВАЮТСЯ

Ярцевъ, Николай Мих., служившій въ 5 эск. 16 ул. Новомиргородскомъ полку.

Свѣдѣнія просятъ сообщить по адресу:

P. Koussonsky, 62, rue des Entrepreneurs, Paris (15).

Полковникъ 14-го Драг. Малороссійскаго полка Николай Андреевичъ **Добродѣевъ.** Лицъ что либо знающихъ о немъ, просятъ сообщить по адресу:

N. Dobrodejev. Gl. Carinarnica, II reda Jesenice, Slovenija. Jougoslavie.

Павелъ Петровичъ Афанасьевъ, б. студ. Риж. Полит. И-та, Кіевское Инжен. Училище въ 1917 г., офицеръ 1 Прожект. полка въ Москвѣ розыскиваетъ А. П. Афанасьевъ

Manning, Maxwell, Moore, ing. Persking square Building. 100 East 42-nd Street New York. U. S. A.

Кузнецовъ, Михаилъ Степановичъ, окончилъ пермское реальное уч., рижскій полит. инст., одесское Сергіевское уч., былъ въ казачьихъ частяхъ арміи ген. Дутова. Писать: Харбинъ, Большой пр., 105, проф. С. В. Кузнецову, China.

Поручикъ Иванъ и Даніилъ и вольноопр. Анатолій **Загадаевы.** Розыскиваетъ братъ Ѳедоръ. Писать «Часовому».

Хорунжій **Хатаевъ** (Терскаго войска), Корнетъ **Данишевскій** (12 Драг. Стародубскаго полка), Корнетъ **Осташевскій** (14 Гус. Митавскаго п.), Корнетъ **Богословскій** Юрій (6 ул. Волынскаго, потомъ Маріупольскаго гус. п. п.) Розыскиваетъ:

V. Babkin, Oddelek finance kontrole, Gornjem Cmureku, Posta Marija Snezna Slovenja Yougoslavie.

Капитанъ Желѣзнодорожнаго баталіона Алексѣй Ивановичъ **Ушаковъ.** Писать «Часовому».

Объявленіе о розыскѣ одного лица — 5 фр.

На складѣ «Часового» имѣются книги:

1) **Бѣлое Дѣло,** т. V и VI. **«Записки генерала Врангеля»** — всѣмъ воинскимъ чинамъ скидка 40 проц. Цѣна одного тома 60 фр., со скидкой 35 фр. 2) **Ген. Штейфонъ — Кризисъ Добровольчества.** Цѣна 20 франковъ.

Пересылка за счетъ Издательства.

ЖИВАЯ СВЯЗЬ

Предсѣдатель О. В. С. ген. А. П. Кутеповъ въ августѣ мѣсяцѣ посѣтилъ армейскія группы въ Ривѣ, Ріуперу и Греноблѣ.

«ЧАСОВОЙ»

Съ 1 сентября въ составъ редакціи журнал «Часовой» вступилъ Анастасій Андреевичъ Вонсяцкій.

КОРНИЛОВСКІЙ ПРАЗДНИКЪ

Въ воскресенье 1-го сентября въ собраніи Союза Галлипполійцевъ во Франціи состоялся молебенъ по случаю праздника Корниловскаго ударнаго полка. Корниловцами въ походную церковь союза были принесены знамена полка.

Послѣ молебна состоялся оффиціальный обѣдъ въ присутствіи генерала А. П. Кутепова. На молебнѣ и обѣдѣ присутствовали всѣ чины Парижской группы полка.

ВОЕННО-МОРСКОЙ ИСТОРИЧЕСКІЙ КРУЖОКЪ

Архивъ кружка продолжаетъ пополняться цѣннымъ матеріаломъ. Въ послѣднее время поступили дѣла дѣйствовавшаго при адмиралѣ Колчакѣ Морского Законодательнаго Управленія въ Сибири въ 1918-120 г., комплектъ издававшагося на эскадрѣ въ Бизертѣ «Морского Сборника», русскія и шведскія карты Балтійскаго моря, копія историческаго образа съ «Императрицы Маріи» и т. д. На засѣданіи 14 іюля кор. гард. Н. Цвѣтковъ дѣлалъ докладъ на тему: «Корабль будущаго русскаго флота», а 11 августа кап. 1 р. Власовъ участникъ боя 28 іюля 1904 года подѣлился своими воспоминаніями о немъ. Были также оглашены воспоминанія контръ-адм. Никитина объ адмиралѣ Алексѣевѣ.

ПРИВѢТЪ СОБРАТУ

31 августа с. г. въ Бѣлградѣ вышелъ 2500-ый номеръ газеты «Новое Время» подъ редакціей М. А. Суворина, при ближайшемъ участіи нашихъ соратниковъ подпор. В. Х. Даватца и шт.-кап. Н. З. Рыбинскаго.

Въ тягчайшихъ условіяхъ газетной работы въ эмиграціи — такой юбилей національной и патріотической газеты пріобрѣтаетъ особое значеніе.

«Часовой» шлетъ горячій привѣтъ «Новому Времени» и его редакціи и пожеланіе какъ можно скорѣе начать службу Отечеству уже на родной землѣ.

ЛЕЙБЪ-ГРЕНАДЕРЫ

Лейбъ-Гренадерами въ память 25-й годовщины зачисленія въ списки Лейбъ-Гвардіи Гренадерскаго полка Государя Наслѣдника Цесаревича и Вел. Кн. Алексѣя Николаевича и въ день 15 годовщины перваго боя полка въ Великую войну и д. Высока-Тарновка Любл. губ. 6-го сего сентября (24-го августа ст. ст.) въ церкви Знаменія Божьей Матери (18, рю д'Одесса) въ 20 часовъ была отслужена панихида.

Омоложеніе
и лѣченіе организма

Организмъ человѣка остается здоровымъ, сильнымъ и работоспособнымъ лишь до тѣхъ поръ, пока его жизнетворныя железы здоровы. Слабыя же, больныя железы не насыщаютъ организма драгоцѣнными ферментами энергіи въ надлежащей степени, отчего кровообращеніе и обмѣнъ веществъ замедляются, и въ организмѣ **скопляются осадки невыдѣленныхъ мочевой кислоты, уратовъ и др. ядовъ нарушеннаго обмѣна.** Но знаменитые ученые доказали, что послѣ насыщенія организма физіологическимъ экстрактомъ (какъ Калефлюдъ Д. Калениченко) изъ жизнетворныхъ железъ сильнаго и молодого животнаго, — **возстанавливаются опять нормальныя силы молодости.**

Въ результатѣ организмъ быстро выздоравливаетъ отъ всякой болѣзни, и его работоспособность, одряхлѣніе, старость и даже смерть отодвигаются на много лѣтъ дальше. (Д-ръ С. Вороновъ).

Вотъ почему **Калефлюидъ и примѣняется** медицинскимъ корпусомъ всѣхъ странъ на милліонахъ больныхъ уже **болѣе 28-ми лѣтъ, какъ могущественное укрѣпляющее и возстанавливающее силы средство во время и послѣ всѣхъ болѣзней.**

Калефлюидъ необходимъ всѣмъ тѣмъ, организмъ которыхъ предрасположенъ къ разнымъ заболѣваніямъ или требуетъ постояннаго укрѣпленія силъ, ослабляемыхъ болѣзнями, дурнымъ питаніемъ или умственнымъ трудомъ.

Безплатно всѣмъ высылается обширная литература о **Калефлюидѣ** съ наблюденіями надъ больными многочисленныхъ **профессоромъ и врачей.**

Требуйте **Калефлюидъ** только — **Д. КАЛЕНИЧЕНКО,** на этикеткахъ котораго указаны присужденныя **Калефлюиду высшія награды**

большія золотыя медали) на выставкахъ въ Парижѣ, Лондонѣ, Брюсселѣ, Римѣ и др., и **остерегайтесь подражаній, если бережете свое здоровье и трудовыя деньги.**

КАЛЕФЛЮИДЪ Д. КАЛЕНИЧЕНКО находится въ лучшихъ аптекахъ **всѣхъ странъ** и высылается налож. платеж. безъ доплаты почтовыхъ расходовъ.

ТРЕБОВАНІЯ АДРЕСУЙТЕ:

Во Франціи: T. Kalefluid D. Kalenitchenko, 5, cité Pigalle Paris. tél. Trinitè 40-33. **Для Юга Франціи:** R. Mikourine, Pharmacie de Facultés 27, Cours Gambetta. Lyon. **Въ Англіи:** Général Agency of «Kalefluid». 65, Harington Gardence, London, S. W. 7. **Въ Америкѣ:** A. Tchernoff, 50 East 127, St. New-York City. **Въ Германіи:** W. Andrejeff, Nierbuhrstr. Berlin, Charlottenbourg. **Въ Чехословакіи:** Lécarna «Adam» Vaclavské, Nameste, Praha II. **Въ Харбинѣ:** Я. Я. Мюллеръ, Діагональная 14. **Въ Тунисѣ: Г. Гирчичъ, 13,** Bd, Bad Menara.

„РОССІЯ и СЛАВЯНСТВО"

большая еженедѣльная иллюстрированная газета при ближайшемъ участіи

ПЕТРА СТРУВЕ

Органъ національно-освободительной борьбы и славянской взаимности.

Редакторъ К. І. ЗАЙЦЕВЪ.

Въ каждомъ номерѣ — литературная и экономическая газета.

Адресъ редакціи и конторы: 9, Rue le-Goff, Paris-5e

Цѣна отдѣльнаго ном. во Франціи — 75 сент.

Подписная цѣна во Франціи: на 1 мѣс. — 3 фр. На 3 мѣс. — 7 фр. 50 с.; на 6 мѣс. — 15 фр. на 1 г. 30 фр.

ПРИНИМАЕТСЯ ПОДПИСКА НА 1929 Г.

на газету

НОВОЕ ВРЕМЯ

Основана А. С. Суворинымъ въ 1876 г. въ Санктъ-Петербургѣ

	1 мѣс.	3 м.	6 м.	12 м.
Въ предѣлахъ Кор. С. Х. С.	45 дин.	125 д.	250 д.	400 д.
Заграницу	1 дол.	—	5 д.	10 д.

Подписка принимается съ 1 и 15 числа каждаго мѣсяца въ гл. конторѣ газеты: Бѣлград, Топличинъ Венацъ, 4 тел. № 42-79 и во всѣхъ контръ-агентствахъ газеты.

Розничная продажа въ Кор. С.Х.С. 2 дин. за экз.

Въ октябрѣ сего года выходитъ изъ печати новая книга

ГЕНЕРАЛА ГОЛОВИНА

ГАЛИЦІЙСКАЯ БИТВА

ПЕРВЫЙ ПЕРІОДЪ

Цѣна по подпискѣ до 1 октября 50 франковъ

Подписка принимается въ конторѣ «Часового»

«ЗАРУБЕЖНЫЙ МОРСКОЙ СБОРНИКЪ»

Подъ редакціей кап. 1 ранга Я. Подгорнаго.

Годовая подписка: для Америки и Д. Востока — 3 ам. доллара, для остальныхъ странъ — 50 франц. фр.

Адресъ Редакціи: M. Podhorny, Kopernikova 57, Plzen, Tchekos.

Предст.: Франція: M. Terestchenko, 1 av. de la Gare, Meudon (S. et O.). Сербія: Л. Алафузовъ, Шушина ул., бр. 8. Београд,

Вышла изъ печати и продается въ конторѣ журнала новая книга:

ЕВГЕНІЙ ВАДИМОВЪ:

Корнеты и звѣри...

(Очерки Славной Школы)

Цѣна 10 франковъ (съ пересылкой)

Открыта подписка на казачій, ежемѣсячный журналъ

„Родимый край"

Подписная плата:

въ годъ — 30 фр.; на полгода — 15 фр.

Адресъ: Union des Cosaques 1, villa Chauvelot, Paris XV, France

ИЗДАТЕЛЬСТВО, КНИЖНЫЙ СКЛАДЪ И БИБЛІОТЕКА при газетѣ

ВОЗРОЖДЕНІЕ

РУССКІЯ КНИГИ ПО ВСѢМЪ ОТРАСЛЯМЪ ЛИТЕРАТУРЫ, науки и искусства.

Большой военный отдѣлъ: Лекціи Высшихъ Военно-Научныхъ Курсовъ ген. Головина. Военныя книги изъ сов. Россіи. Довоенныя и зарубежныя изданія. Русскіе конторскіе счеты разныхъ размѣровъ.

Руководства къ изученію иностранныхъ языковъ — самоучители, словари и разговорники.

При магазинѣ Библіотека новыхъ русскихъ книгъ открыта ежедневно, кромѣ праздниковъ, отъ 9 час. утра до 7 час. вечера безъ перерыва.

Абонементъ 8 фраковъ.

Полный каталогъ всѣхъ зарубежныхъ изданій высылается по полученіи 2 франковъ (можно почтовыми марками).

Библіотекамъ — безплатно.

Imprim. PASCAL, 13, Rue Pascal, PARIS-5e

Le gérant J. BERRODIER

ЧАСОВОЙ

ИЛЛЮСТРИРОВАННЫЙ ВОЕННЫЙ И МОРСКОЙ ЖУРНАЛЪ-ПАМЯТКА

Органъ связи русскаго воинства за рубежомъ подъ редакціей
В. В. ОРѢХОВА, ЕВГЕНІЯ ТАРУССКАГО и А. А. ВОНСЯЦКАГО

Отдѣлы: Военный — ген. шт. полковникъ П. Г. Архангельскій. Военно - морской — С. К. Терещенко. Политическій — В. В. Полянскій.

«LA SENTINELLE»
Bi-mensuel
«TCHASSOVOI»
Rédaction et Administration
6, Rue Cannebière, PARIS (12e)
Téléphone : Diderot 35-56

№17—18

Парижъ, октябрь 1929 г.
PARIS, Octobre 1929

Цѣна двойного № — 3 frs
Заграницей — 4 frs
PRIX—3 francs en France

Отечественная Война

Бородинскій бой

6 октября въ Бѣлградѣ

ПОГРЕБЕНІЕ ГЕНЕРАЛА ВРАНГЕЛЯ
(Отъ собственнаго корреспондента)

6 октября въ Бѣлградѣ состоялось погребеніе Генерала Врангеля въ русской церкви подъ знаменами Россійскихъ полковъ.

Въ 11 час. утра передъ зданіемъ русскаго посольства выстроились русскія воинскія части. Подъ звуки оркестра генералъ Кутеповъ обошелъ фронтъ, послѣ чего всѣ двинулись къ вокзалу.

На вокзальной площади бозчисленное количество русскихъ делегацій, сербскія войсковыя части, делегаціи сербскихъ союзовъ народной отбраны, запасныхъ офицеровъ и солдатъ, множество сербскихъ и русскихъ военныхъ въ формахъ. Парадъ сербскихъ и русскихъ частей принялъ Военный Министръ Королевства генералъ Хаджичъ. Около двухъ часовъ на перронѣ вокзала была совершена краткая служба, послѣ чего изъ вагона былъ вынесенъ гробъ Главнокомандующаго. Гробъ несли: Генералъ Кутеповъ, Шатиловъ, Эккъ, фонъ-Лампе и Зегеловъ. Подъ звуки «Коль славенъ» его положили на лафетъ. Надъ площадью снизился сербскій военный аэропланъ, сбросившій вѣнокъ отъ юго-славской авіаціи.

Вѣнковъ множество: отъ короля Александра I, отъ княгини Елены Петровны, Русской Арміи, «изъ Россіи», отъ отдѣловъ Р. О. В. С., отъ воинскихъ частей, отъ «Часового» и прочихъ редакцій и отъ множества организацій и частныхъ лицъ.

За гробомъ шло нѣсколько тысячъ человѣкъ. Представляли: Короля Югославіи — свиты Е. В. полк. М. Стояниновичъ, правительство — ген. Хаджичъ и г. Узуновичъ.

Траурная процессія слѣдовала въ такомъ порядкѣ: крестъ, русскій національный флагъ, ордена Главнокомандующаго (несомые офицерами всѣхъ родовъ войскъ), вѣнки, отряды русскихъ соколовъ, скаутовъ и учащихся, делегація отъ русскихъ военныхъ частей, отрядъ отъ 2 пѣх. юго-славянскаго полка съ оркестромъ, боевой конь Главнокомандующаго, русскіе хоры, духовенство, лафетъ съ гробомъ, семья ген. Врангеля, представители Югославіи, дипломатическій корпусъ, русскіе высшіе военные начальники, военныя организаціи, Лейбъ-Гвардіи Кубанской дивизіонъ въ пѣшемъ строю, сербская батарея. Передъ лафетомъ шли въ парадномъ строю русскіе и сербскіе офицеры. Гробъ былъ покрытъ Андреевскимъ и Георгіевскимъ флагами.

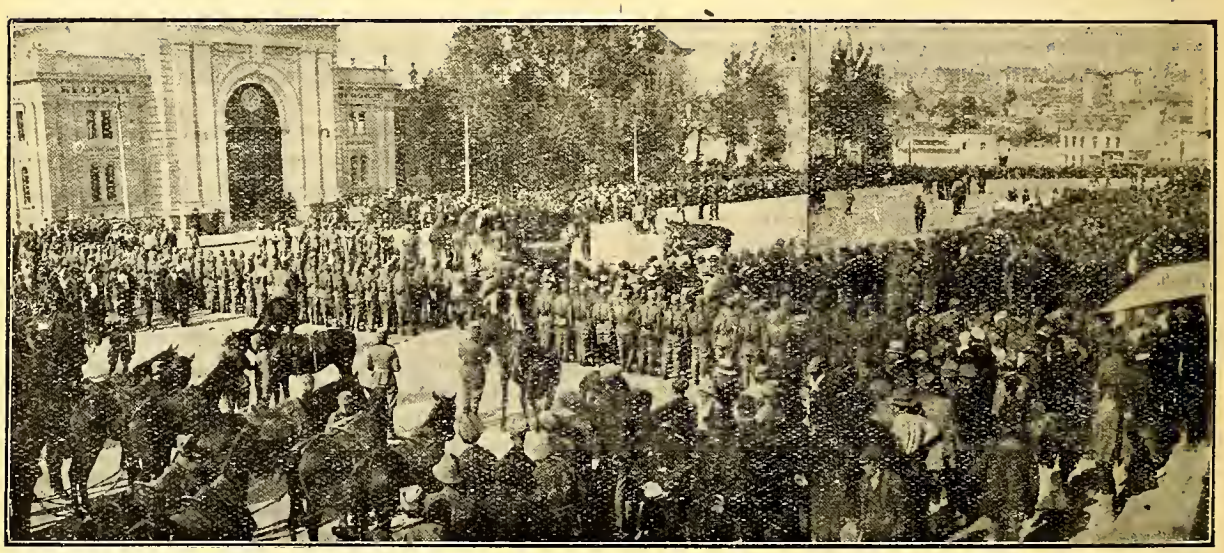

Сербскія войска передъ вокзаломъ.

„ЧАСОВОЙ“

Органъ связи русскаго воинства за рубежомъ

подъ редакціей **В. В. Орѣхова, Евгенія Тарусскаго и А. А. Вонсяцкаго.**

ВО ФРАНЦІИ
На 3 мѣс. — 9 франк.
„ 6 „ — 18 „
„ 12 „ — 36 „

ЗАГРАНИЦЕЙ
На 3 мѣс. — 12 франк.
„ 6 „ — 24 „
„ 12 „ — 48 „

Въ слѣдующихъ номерахъ будутъ объявлены условія подписки на 1930 годъ.

Выносъ гроба на лафетъ

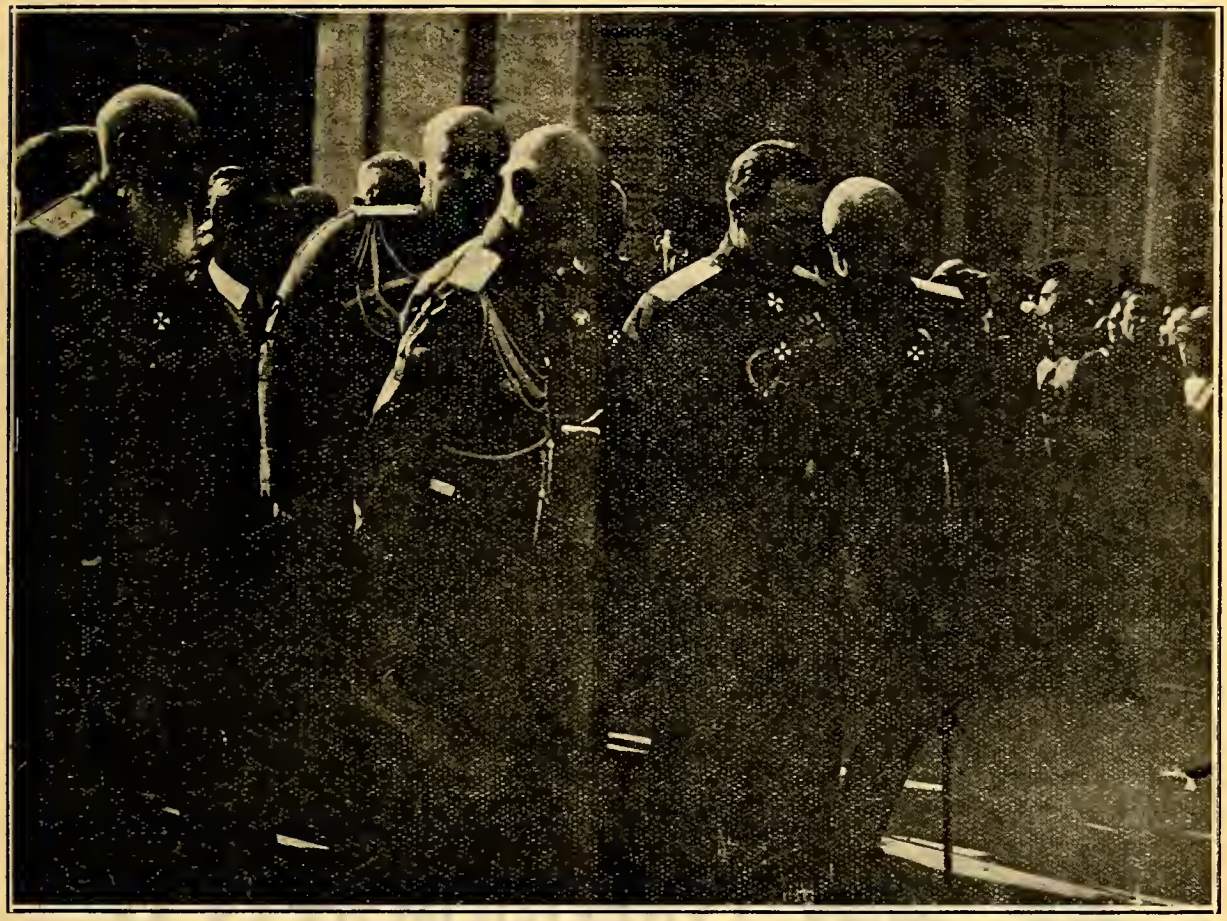

Генералы: 1. Эккъ. 2. фонъ-Лампе. 3. Зегеловъ. 4. Шатиловъ и 5. Кутеповъ.

Улицы были заполнены народомъ. Къ русской церкви подошли къ половинѣ четвертаго. Послѣднюю панихиду служили Патріархъ Димитрій и митрополитъ Антоній. Затѣмъ, подъ звуки оркестра и прощальный салютъ гробъ опустили въ склепъ.

Съ рѣчами выступили только сербы: маіоръ Бовичъ и докторъ Бошковичъ, отмѣтившіе то великое уваженіе и преклоненіе, которое вы жизни покойный Главнокомандующій — истинный Вождь-Рыцарь.

Редакцію «Часового на похоронахъ представлялъ капитанъ Н. З. Рыбинскій.

Русскому невѣдомому воину

Невѣдомый герой почилъ въ углу
Стариннаго Вестминстера аббатства
И принесли на Этуаль въ знакъ братства
Смиренные останки poilu...

Надъ ними въ траурный великій день
Плыла въ слезахъ мелодія органа,
И въ трепетѣ знаменъ, страданьемъ осіанна,
Стояла на часахъ таинственная тѣнь...

А далеко, среди Карпатскихъ горъ,
Средь тростниковъ Мазурскаго болота,
Тамъ въ этотъ день плясала непогода,
Чеканя изо льда серебряный уборъ;

Тамъ не было рѣчей, вѣнковъ изъ розъ
Надъ тѣломъ павшаго, невѣдомаго брата,
На мраморной плитѣ не высѣчена дата,
Но въ этотъ день тамъ былъ Христосъ.

Александръ Гефтеръ.

Октябрь, 1929 годъ.

Въ своемъ безсмертномъ завѣтѣ Русскому Воинству и Русскому Народу въ Бозѣ почившій Верховный Главнокомандующій Великій Князь НИКОЛАЙ НИКОЛАЕВИЧЪ упомянулъ о НАСТУПЛЕНІИ РѢШИТЕЛЬНЫХЪ СРОКОВЪ.

Приближеніе этихъ рѣшительныхъ для Россіи и русскихъ людей сроковъ съ каждымъ днемъ чувствуется и ощущается сильнѣй и сильнѣй.

Въ то время, какъ злѣйшіе враги и поработителиому крушенію кроваваго режима, созданнаго Ленини Русскаго Народа быстрыми шагами идутъ къ полнымъ и Троцкимъ и уже не въ силахъ далѣе скрывать отъ посторонняго взора все ускоряющагося процесса разложенія и внутренняго развала всего своего тираническаго партійнаго аппарата — зарубежные русскіе люди, охвачены стихійнымъ стремленіемъ къ дѣйственному объединенію вокругъ мощнаго и крѣпнущаго не по днямъ, а по часамъ организма Русской Арміи, перенесшей всѣ выпавшія на ея долю испытанія и вновь готовой къ рѣшительной и послѣдней борьбѣ.

Внушительная въ міровомъ масштабѣ демонстрація перенесенія праха покойнаго Гланокомандующаго изъ дружественной Бельгіи въ родную намъ по крови и вѣрѣ Югославію совпало съ проявленіями полнаго безсилія Совѣтовъ на Дальнемъ Востокѣ и небывалаго еще посрамленія ихъ международнаго престижа на Западѣ. При всей своей комичности дипломатическій гренелльскій скандалъ и послѣдовавшія за нимъ разоблаченія должны имѣть для большевиковъ крайне плачевныя послѣдствія и нанести имъ сокрушающій и небывалый ударъ.

До сихъ поръ октябрь былъ счастливымъ мѣсяцемъ большевистской тираніи. Октябрь 1929 года начинается для III Интернаціонала рядомъ грозныхъ для него и приближающихъ его къ неминуемой гибели событій.

Ненависть не только широкихъ слоевъ порабощеннаго Рускаго Народа, но даже той громадной массы служилаго совѣтскаго сословія, которое въ теченіе десятилѣтія не за совѣсть, а за страхъ работала на укрѣпленіе гнуснаго большевицкаго режима — начинаетъ принимать угрожающія и жуткія для коммунизма формы.

Въ эти дни Русское Воинство съ неослабѣвающей энергіей и настойчивостью должно продолжить свою подготовку къ тому долгожданному моменту, когда ему будетъ предоставлена возможность стать подъ свято хранимыя имъ старыя, боевыя знамена.

Его печатный органъ «Часовой», кончая первый и самый трудный годъ своей работы по связи и объединенію всѣхъ зарубежныхъ чиновъ русской арміи и флота — пріобрѣлъ достаточное число вѣрныхъ друзей и единомышленниковъ и съ ихъ помощью и сильной поддержкой съ неослабной энергіей и настойчивостью будетъ идти къ поставленной ему цѣли.

Близокъ тотъ день, когда исчезнетъ трижды проклятый милліонами русскихъ людей, презираемый милліонами иностранцевъ СССР и уступитъ вновь мѣсто Великой Россіи.

Генералъ отъ кавалеріи Гурко.

Оцѣнка побѣдъ и пораженій

Съ теченіемъ времени долженъ разсѣяться гипнозъ, внушившій убѣжденіе, что отнынѣ, какъ неизбѣжное послѣдствіе развитія техники — позиціонная война съ ея неизбѣжнымъ спутникомъ — многомилліонными арміями, должна быть признана явленіемъ нормальнымъ и съ точки зрѣнія современной военной науки раціональнымъ, война же маневренная — исключеніемъ, какъ, напр., для странъ «некультурныхъ».

Болѣе вдумчивые и дальновидные изслѣдователи міровой войны уже нынѣ начинаютъ обращаться къ болѣе тщательному, а главное болѣе безпристрастному изученію ея отдѣльныхъ эпизодовъ. Постепенно освобождаясь отъ истерическаго угара побѣды или чрезмѣрнаго гнета пораженія, они естественно должны обратить главное вниманіе на изученіе эпизодовъ современной маневренной войны, какъ въ области стратегіи, такъ и тактики.

Но, тогда какъ тактическая дѣятельность войскъ за маневренный періодъ даетъ обильный матеріалъ для изученія, стратегическая — ограничена небольшимъ числомъ эпизодовъ, но чрезвычайно сложныхъ по длительности и большому числу участвовавшихъ, въ большинствѣ изъ нихъ крупныхъ войсковыхъ соединеній.

Съ переходомъ на позиціонную или траншейную войну стратегія свелась къ сосредоточенію силъ и средствъ къ намѣченному для боя или угрожаемому участку боевого фронта, либо къ переброскѣ ихъ съ одного самостоятельнаго (географически) фронта на другой.

Въ былыя времена можно было сказать, что ошибки политики могутъ быть исправлены искусной стратегіей, ошибки стратегіи — искусной тактикой, ошибки тактики — доблестью войскъ, т. е. лишней кровью

Такой порядокъ вещей нормальнымъ, тѣмъ болѣе раціональнымъ, признанъ быть не можетъ, или придется признать, что все военное искусство свелось не болѣе, какъ къ ремеслу. Тогда какъ до сихъ поръ можно было сказать, что стратегія, какъ предметъ изученія, была наукой, а какъ предметъ приложенія — искусствомъ.

Но когда стратегія почти упраздняется, а тактика сводится къ фронтальному наступленію, вся тяжесть боя ложится на доблесть войскъ. Иначе говоря, цѣли политики достигаются непосредственно элементарной тактикой. Этимъ въ значительной долѣ объясняется продолжительность боевъ позиціонной войны.

Если не нынѣшнее поколѣніе военныхъ изслѣдователей, то, безъ сомнѣнія, слѣдующее будетъ искать выхода изъ этого положенія. Для этого придется приступить къ добросовѣстному и нелицепріятному изученію маневреннаго періода міровой войны. И при томъ, главнымъ образомъ, къ изслѣдованію операцій, развернувшихся въ теченіе первыхъ 3-4 мѣсяцевъ на Русско-Германской и Русско- Австрійской пограничной полосѣ. Не упоминаю о Русско-Турецкомъ театрѣ, несмотря на весь интересъ имъ представляемый, т. к. операціи тамъ велись почти въ тѣхъ же условіяхъ, какъ и въ прошлыя войны послѣдняго полустолѣтія 1).

Внѣ этихъ фронтовъ стратегическіе эпизоды ограничиваются Первой Марной, къ тому же уже основательно изученной, какъ въ концепціи, такъ и по выполненію. Уже послѣдующая за этимъ операція, такъ называемый, «бѣгъ къ морю» бѣденъ и по замыслу и по выполненію. Вслѣдъ за тѣмъ до самаго перемирія — отсутствіе чего-либо похожаго на сложное стратегическое творчество...

Однако, для правильной оцѣнки закончившейся борьбы въ ея цѣломъ или въ отдѣльныхъ ея эпизодахъ (тактическихъ или стратегическихъ) необходимо предварительно изслѣдовать, взвѣсить и сравнить силы, средства и условія борьбы обѣихъ сторонъ и на основаніи сего установить критерій или выработать мѣру для сравненія силъ борющихся.

Генералы Гурко и Щербачевъ въ Галиціи.

Судить мнѣ по конечному результату, это значитъ легко придти къ ложнымъ выводамъ. Послѣднее можетъ льстить самолюбію побѣдителей или смягчить горечь пораженія, понесеннаго отъ слабѣйшаго врага, но пользы научному изслѣдованію не принесетъ.

Такого-то критерія или мѣры 2) для сравненія всей свокупности боевой силы русской дивизіи съ дивизіей германской или австрійской до сихъ поръ не выработано, а по сему, какъ иностранные, такъ и русскіе изслѣдователи по тому же военному эпизоду приходятъ подчасъ къ различнымъ выводамъ.

Причину этого надо искать въ томъ, что нѣмцы — будь то сознательно или по необходимости — черпаютъ свои свѣдѣнія изъ боевыхъ сводокъ своихъ штабовъ, хотя не могутъ не сознавать, что онѣ по большей части грѣшатъ преувеличеніемъ силъ противника. У русскихъ это является слѣдствіемъ либо слѣпого довѣрія къ нѣмецкимъ источникамъ, либо далеко не полной освѣдомленности съ русскими первоисточниками, каковые, оставшись по ту сторону родного рубежа, повидимому, и тамъ доступны лишь ограниченному числу лицъ.

Другая причина, лежащая въ самомъ существѣ вопроса, — это трудность правильнаго сравненія силъ боровшихся — въ такой мѣрѣ разнились матеріальныя средства борьбы въ обоихъ лагеряхъ.

---

1) Можно было бы упомянуть о маневренной войнѣ германцевъ на румынской территоріи, если бы она не представляла рѣдкій примѣръ, — да простятъ мнѣ это сравненіе, — «игры въ поддавки» — поскольку это касается дѣйствій румынскихъ войскъ. Вина-ли тутъ въ самой румынской арміи, въ ея ли начальникахъ, или въ ея негласномъ руководителѣ французскомъ генералѣ Бертелло, — судить не берусь. Правда, нынѣ виновникъ найденъ: румынскіе, нѣкоторые французскіе и даже бельгійскіе авторы утверждаютъ, что въ этомъ повинно русское Верховное Командованіе, умышленно отказывавшее румынамъ въ помощи, дабы поставить ихъ подъ сокрушительные удары германцевъ. Такое утвержденіе, быть можетъ, очень ловкій политическій пріемъ, но военно-научной критики онъ не выдерживаетъ. Впрочемъ, пора уже намъ, русскимъ, обтерпѣться на подобныя... лягапія.

2) Въ недавнее время каждое военное судно имѣло свой боевой коэффиціентъ. Нынѣ и это забыто.

И то, и другое требуетъ поясненія.

Оцѣнивая достовѣрность свѣдѣній, даваемыхъ нѣмецкими изслѣдователями, надо имѣть въ виду, что послѣдніе находятся подъ вліяніемъ, какъ чувства оскорбленной гордости, вслѣдствіе — по ихъ мнѣнію — незаслуженно проигранной кампаніи, такъ и нѣкотораго оппортунизма — тѣмъ болѣе въ глазахъ самихъ нѣмцевъ. Первое является послѣдствіемъ общераспространеннаго въ Германіи мнѣнія, что страна вела борьбу неравную по числу боровшихся и по количеству имѣвшихся въ ея распоряженіи матеріальныхъ средствъ. Если суммировать и то, и другое для каждой изъ двухъ коалицій за все продолженіе войны, то нѣмцы окажутся правы, исключая, можетъ быть, самое начало войны.

Второе вслѣдствіе желанія поддержать сильно пошатнувшееся тотчасъ по окончаніи войны обаяніе, которымъ пользовалась армія среди широкихъ круговъ германскаго населенія.

И то, и другое требовало доказать на описаніи военныхъ дѣйствій, что причиной пораженія была относительная численная и матеріальная слабость Германіи, а не недостатки ея въ военной организаціи, системы, школы (доктрина), ни доблесть войскъ, либо малое искусство вождей 3). Такъ какъ въ отношеніи позиціоннаго періода войны на Западномъ Германскомъ фронтѣ неопровергнутые цифры безъ труда это доказали, то для достиженія цѣли оставалось доказать это относительно начальнаго маневреннаго періода войны и, въ особенности, на Русскомъ фронтѣ: здѣсь нѣмцы потерпѣли наиболѣе обидныя для своего самолюбія неудачи. Если Первая Марна — самое чувствительное для нихъ пораженіе — окончилась отходомъ всей германской арміи, то все же въ ихъ рукахъ осталась значительная часть французской территоріи.

«Siegreich im Felde», озаглавленно одно изъ первыхъ связныхъ описаній событій войны на нѣмецкихъ фронтахъ. Этого тезиса придерживается большинство послѣдующихъ авторовъ воспоминаній и изслѣдованій. Изъ числа первыхъ одну изъ наиболѣе нелицепріятныхъ оцѣнокъ военныхъ событій далъ ихъ главный руководитель фельдмаршалъ Гинденбургъ, но и онъ приводитъ такія цифры 4), какъ 800.000 русскихъ при 1.700 орудіяхъ въ Восточной Пруссіи противъ 210.000 нѣмцевъ съ 600 орудіями 5). Нынѣ когда уже вышли въ свѣтъ серьезныя изслѣдованія русскихъ авторовъ, эти цифры не требуеютъ опроверженія, но этимъ я не хочу сказать, что всѣ нѣмецкіе авторы, желая установить, что Германія была «побѣдоносна въ полѣ» умышленно искажаютъ цифры...

(Продолженіе слѣдуетъ).

В Гурко.

3) Предписавъ въ Версали мирныя условія касательно будущей военной организаціи въ Германіи считали, что она лишена была средствъ къ дѣйствительной оборонѣ, тѣмъ болѣе, что тамъ не возлагали большихъ надеждъ на защиту Лиги Націй. Равно, какъ и нынѣ трезвый германскій умъ наврядъ ли полагаетъ, что ея международное военное положеніе измѣнится въ случаѣ осуществленія плана созданія «Европейскихъ Соединенныхъ Штатовъ». Если иниціаторы этого плана не придаютъ значенія тому, что въ былыя времена едва ли не самыя жестокія, случалось, продолжительныя войны, были войны междусобныя, то въ Германіи могутъ быть иного мнѣнія. Но для нея, такъ же какъ для странъ экономически сильныхъ — Франціи и Англіи — созданіе «Европ Соед. Штатовъ» является выгоднымъ. Впрочемъ, Германія современемъ примирилась съ упомянутой частью Версальскаго договора (онъ нынѣ уже такъ называется): И даже многіе не безъ основанія тамъ сознаютъ, какую услугу оказали Германіи недальновидные союзники, навязавъ ей нынѣшнюю систему вооруженныхъ силъ. Можно быть увѣреннымъ, что по окончаніи дѣйствія запретительныхъ условій Версальскаго мирнаго договора, Германія разовьетъ нынѣшнюю систему, но не отмѣнитъ ее.

4). Изъ моей жизни». Гл. о Танненбергѣ, стр. 60 (итал. переводъ).

5) Вѣроятно фельдмаршалъ Гинденбургъ суммировалъ силы 1-й и 2-й русскихъ армій, но и въ этомъ случаѣ онѣ много выше дѣйствительности. При этомъ, однако, возникаетъ вопросъ, имѣло-ли основаніе Германское командованіе считать, что, сосредоточивъ войска противъ 2-й арміи Самсонова, онѣ могутъ быть атакованы съ фланга и съ тыла 1-й Ренненкапфа. Отвѣтъ намъ дали два наиболѣе авторитетныхъ германскихъ штабныхъ генерала: Людендорфъ и его генквART. Гофманъ. Оба утверждаютъ, что у нихъ считали возможнымъ удалить нѣмецкія войска отъ головныхъ ж.-д. станцій не болѣе какъ на 100 километровъ (И это добавлю при обиліи повозокъ механической тяги). Для русскихъ, пишетъ Гофманъ, мы набавляли еще 20 километровъ, въ виду ихъ безчеловѣчнаго отношенія къ животнымъ (??!). Эту теорію нѣмцы провели на практикѣ, остановивъ въ іюлѣ 1917 года преслѣдованіе «красныхъ полковъ» — и это при условіи ихъ полнаго разложенія. (Таково объясненіе, даваемое ген. Гофманомъ, въ то время Нач. Шт. Германск. Вост.. Фронта въ его трудѣ «Война пропущенныхъ возможностей») Если взять разстояніе головныхъ ж.-д. станцій 1-й арміи до мѣста боя 2-й арміи съ германцами, то получится разстояніе отъ 170 до 250 километровъ по прямой линіи (1-ая армія должна была дѣлать заѣздъ на 90 градусовъ). Комментаріи излишни. Но воистину можно сказать про этихъ генераловъ: «чужую бѣду руками разведу, къ своей ума не приложу».

Въ слѣдующемъ номерѣ будутъ объявлены условія подписки на журналъ «Часовой» на 1930 годъ.

Въ конторѣ журнала имѣется ограниченное количество № 7-8, посвященнаго свѣтлой памяти генерала П. Н. Врангеля.

Цѣна 4 франка съ пересылкой.

Вооруженныя силы Совѣтской Россіи

Вся страна раздѣлена на десять военныхъ округовъ: Петроградскій, Бѣлорусскій, Украинскій, Сѣверо-Кавказскій, Кавказскій, Московскій, Волжскій, Сибирскій, Средне-Азіатскій и Киргизскій военный комиссаріатъ.

Мы видимъ, что въ сравненіи съ организаціей 1914 г., произошелъ рядъ перемѣнъ.

Отпали отъ Россіи Варшавскій и Виленскій округа. Незначительная часть послѣдняго вошла въ Бѣлорусскій военный округъ (составленный изъ остатковъ б. Виленскаго и западной части Московскаго округовъ). Штабъ Бѣлорусскаго округа одно время былъ въ Смоленскѣ, а теперь находится въ Брянскѣ.

Казанскій округъ переименованъ въ Волжскій. Одесскій и Кіевскій соединены вмѣстѣ подъ названіемъ Украинскаго. Казачьи области составили Сѣверо-Кавказскій округъ. Грузія и Закавказье — Кавказскій. Сибирь и Пріамурскій край составляютъ одинъ общій Сибирскій округъ — отъ Урала до Тихаго океана. Наконецъ, въ составъ Киргизскаго военнаго комиссаріата вошло Семирѣчье (т. наз. «Казакстанъ») и Тургайская область, т. е. земли, составляющіе т. наз. «Киргизскую республику» совѣтскаго союза.

***

Красная армія заключаетъ въ себѣ войска двухъ категорій и неодинаковой цѣнности.

Во-первыхъ, полевыя стрѣлковыя и кавалерійскія дивизіи, содержащіяся въ комплектномъ составѣ.

Во-вторыхъ территоріальныя дивизіи въ мирное время содержащіяся лишь въ кадрѣ (примѣрно 10 % штатнаго состава), въ которыя призываются на трехмѣсячные лагерные сборы лица, не отбывающіе воинской повинности въ полевыхъ частяхъ.

Всего имѣется 29 стрѣлковыхъ и 11 кавалерійскихъ дивизій штатнаго состава и 41 стрѣлковая и 3 кавалерійскія дивизіи территоріальной арміи. Всего такимъ образомъ 70 стрѣлковыхъ и 14 кавалерійскихъ дивизій — съ соотвѣтственной авіаціей (довольно слабой) и немногочисленной тяжелой артиллеріей — 562.000 чел. постояннаго состава. Сквозь ряды територіальныхъ дивизій ежегодно проходитъ кромѣ того, 600.000 молодыхъ людей.

Штатный составъ стрѣлковой дивизіи — 8.500 бойцовъ, кавалерійской — 3.600 шашекъ. Постоянный кадръ территоріальной дивизіи — 1.400 чел. — туда назначаются лучшіе командиры и инструктора.

Всего въ стрѣлковой дивизіи 3 полка — 9 батальоновъ и 16 батарей 3-хъ орудійнаго состава (3-дюймовыя пушки 48 лн. гаубицы). 6 батарей розданы полкамъ (по двѣ по полкъ) — остальныя 10 составляютъ артиллерійскую бригаду (6 батарей 3 дм. пушекъ и 4 — 48 лн. гаубицъ) и сведены въ 5 дивизіоновъ. Въ дивизіонѣ такимъ образомъ считается 6 орудій, т. е. меньше чѣмъ въ одной батареѣ 1914 года.

Дивизіи европейскихъ и Сибирскаго округовъ сведены въ корпуса числомъ 21 (въ гражданскую и польскую войну корпусной организаціи въ красной арміи не существовало). Корпусамъ присвоено названіе «стрѣлковыхъ», несмотря на то, что въ составъ ихъ входятъ не только «стрѣлки», но всѣ роды оружія.

Каждому корпусу приданы два тяжелыхъ дивизіона — одинъ 42 лн. пушекъ (8), другой 6 дм. гаубицъ (12). Тяжелыя батареи до сихъ поръ еще 4-хъ орудійнаго состава. Кромѣ того, имѣется саперный батальонъ, бригада конницы (2 полка) и авіоотрядъ (эскадрилья изъ 6-ти развѣдывательныхъ самолетовъ).

Въ корпусѣ обыкновенно 3 дивизіи, но нѣкоторые имѣютъ двѣ.

Кавалерійскія дивизіи всѣ въ 6 полковъ (3 бригады). Каждой дивизіи приданъ конно-артиллерійскій дивизіонъ (3 батареи) и рота самокатчиковъ. Всего въ арміи насчитывается 119 полковъ конницы, т. е. столько же почти, какъ въ 1914 году (127). Полки всѣ въ 4 эскадрона (5-й пулеметный). Каждой кавалерійской дивизіи въ принципѣ придается бронедивизіонъ изъ 9 машинъ (до сихъ поръ ихъ имѣютъ не всѣ кав. дивизіи).

По оффиціальнымъ, очень сильно преувеличеннымъ, даннымъ въ строю считается 1.000 самолетовъ (550 развѣдывательныхъ, 290 истребителей и 160 бомбардировочныхъ) и 400 запасныхъ. На самомъ дѣлѣ, способныхъ летать не свыше 70%, при чемъ авіаціонная промышленность въ странѣ почти совершенно не налажена 1). Самолеты эти въ большинствѣ устарѣли и представляютъ пеструю картину всевозможныхъ образцовъ (гл. обр. германскихъ).

Кромѣ автоброневыхъ дивизіоновъ (всего около 200 бронеавтомобилей) имѣется 10 танковыхъ дивизіоновъ, изъ коихъ 4 территоріальныхъ — 90 танковъ, изъ коихъ 70 легкихъ «французскихъ» Рено (лучше французскихъ), вооруженныхъ 37 мм. орудіями и пулеметами и 20 среднихъ съ 3 дм. орудіями. Имѣется также 10 бронепоѣздныхъ дивизіоновъ (30 поѣздовъ).

Во всей арміи считается 4,080 грузовыхъ автомобилей, подъемностью въ одну, двѣ и три тонны и 800 мотоциклетокъ.

Войска распредѣлены по округамъ слѣдующимъ образомъ:

---

1) Въ странѣ имѣется 7 аэропланныхъ и 5 моторныхъ фабрикъ весьма слабой производительности. Производство въ нѣмецкихъ рукахъ.

	Полевыхъ дивизій		Территор. дивизій		Всего	
	Пѣх.	Кав.	Пѣх.	Кав	Пѣх.	Кав.
Петроградскій	2	1	5	—	7	1
Бѣлорусскій	5	2	4	—	9	2
Украинскій	6	4	11	—	17	4
Сѣв. Кавк.	2	1	3	2	5	3
Кавказскій	6	—	1	—	7	—
Московскій	—	1	10	—	10	1
Волжскій	—	—	5	1	5	1
Ср. Азіатскій	3	1	—	—	3	1
Сибирскій	5	1	2	—	7	1
Кирг. Комисс.	—	—	—	—	—	—

Мы видимъ такимъ образомъ, что въ двухъ внутреннихъ округахъ — Московскомъ и Волжскомъ — расположены исключительно территоріальныя формированія. Половина полевыхъ дивизій расположена на далекихъ окраинахъ (Закавказье, Туркестанъ, Сибирь).

Принимая во вниманіе опытъ Великой войны и произведя учетъ разстояній, мы сможемъ вычислить, что, въ случаѣ войны, на меридіанѣ Днѣпра смогутъ собраться: на 10-й день мобилизаціи 33 стр. и 7 кав. дивизій, на 15-й день — 43 стр. и 8 кав., на 25-й день — 48-53 стр. и 9-12 кав. див. (въ зависимости отъ готовности Сѣверо-Кавказскаго округа) — все при условіи, что территоріальныя дивизіи мобилизуются лишь на 10 дней позже полевыхъ и что мобилизація пройдетъ гладко и безъ инцидентовъ. Всего для сосредоточенія на Днѣпрѣ 50 дивизій европейскихъ округовъ потребуется въ лучшемъ случаѣ четыре недѣли.

**
*

Въ общемъ слѣдуетъ признать, что Красная армія удовлетворительно (и даже хорошо) снабжена полевой артилеріей и въ недостаточной степени тяжелой. Полевыхъ орудій въ Красной дивизіи 48, во французской — 40 (по организаціи 1928 г.) и въ польской 36. Правда, недостатокъ тяжелой артиллеріи весьма уменьшаетъ это преимущество.

Въ глаза бросается колоссальная нагрузка пѣхотныхъ и конныхъ частей тяжелыми пулеметами. Стрѣлковый полкъ на 1.800 бойцовъ имѣетъ 60 пулеметовъ, а конный полкъ на 600 шашекъ — 16. Это примѣрно въ восемь разъ больше, чѣмъ въ 1914 году и въ полтора раза больше, чѣмъ въ иностранныхъ арміяхъ.

Обиліе пулеметовъ будетъ имѣть слѣдствіемъ легмысленное къ нимъ отношеніе пѣхоты. При отсутствіи ихъ будутъ бросать съ легкимъ сердцемъ — а откуда взять новые?

Служба связи налажена дѣйствительно отлично и на нее обращено особенное вниманіе. Чины связи (по взводу на роту) составляютъ до 20 % всѣхъ бойцовъ.

Авіація хромаетъ. Частная промышленность отсутствуетъ, а безъ частной промышленности (конкурренція фирмъ) немыслимъ прогрессъ и быстрая выработка новыхъ типовъ. Вообще же всѣ техническія войска совѣтской Россіи не имѣютъ подъ собою, прочнаго фундамента въ виду плачевнаго положенія отечественной индустріи.

Это особенно сказывается въ автомобильныхъ войскахъ. Въ Красной арміи считается 90 танковъ, въ то время какъ во французской 3.100, въ польской же 180, т. е. въ два раза больше. Всѣхъ автомобилей (грузовыхъ и легковыхъ) въ совѣтской Россіи 22.000 — что составляетъ 160 машинъ — сплошь иностраннаго производства — на милліонъ жителей, тогда какъ во Франціи на милліонъ населенія приходится 22.500 машинъ, а въ Германіи 10.000, т. е. соотвѣтственно въ сто сорокъ и въ шестьдесятъ разъ больше. Сравнивъ мощь авіаціонной индустріи Франціи и Германіи, мы придемъ къ столь же пессимистическимъ выводамъ.

Русскую промышленность разбилъ коммунистическій параличъ, отъ которой ее не излѣчитъ никакая «индустріализація», никакая «пятилѣтка», ни даже «пятидесятилѣтка». Всѣ эти грандіозные планы — блеффъ и сумасшедшій бредъ времѣ блаженной памяти «электрофикаціи» временъ НЭП-а.

Что же будетъ во время войны? Промышленность,влачащая жалкое существованіе въ мирное время, тогда будетъ окончательно добита и въ странѣ наступитъ полнѣйшій хаосъ. Транспортная разруха и неизбѣжная въ этомъ случаѣ блокада остановятъ всѣ станки, потушатъ всѣ доменныя печи. При бавьте къ этому крестьянскія возстанія болѣе чѣмъ вѣроятныя при мобилизаціи и бунты запасныхъ — и вы получите точную картину совѣтскаго Союза въ военное время. Гдѣ же въ этихъ условіяхъ наладить промышленность, способную удовлетворить колоссальныя нужды воюющей арміи? Это оказалось не подъ силу и Императорской Россіи съ ея нерасшатаннымъ хозяйственнымъ организмомъ. Съ 1917-го же года много заводовъ было уничтожено, еще болѣе пришло въ запустѣніе, инженеры были частью поставлены «къ стѣнкѣ», частью бѣжали заграницу. На окровавленныхъ же развалинахъ ничего новаго не было выстроено.

Итакъ, Красная армія вынуждена будетъ воевать **исключительно на запасы мирнаго времени, а** опытъ Великой войны съ достаточной ясностью показалъ, что **воевать на эти запасы невозможно** — они расходуются въ первыя же недѣли кампаніи.

И потомъ — захочетъ ли эта армія воевать во славу пятиконечной звѣзды— за какой то чуждый душѣ русскаго офицера и русскаго солдата «интернаціоналъ»?

**
*

Красная армія сама по себѣ, лучшаго качества, чѣмъ то обыкновенно принято считать. Ея организація носитъ вполнѣ продуманный характеръ, а уставы вполнѣ отвѣчаютъ условіямъ современнаго боя и проникнуты ярко выраженнымъ наступательнымъ духомъ.

Двухлѣтній срокъ службы при тщательной допризывной подготовкѣ (съ 19-го до 21-го года) даетъ возможность хорошо подготовить солдатскій составъ полевыхъ дивизій. Къ сожалѣнію, много времени тратится совершенно зря на пошлую и никому ненужную «политграмоту».

Что касается милиціонныхъ территоріальныхъ дивизій, то качество ихъ конечно болѣе низкое. Подъ знаменами онѣ въ нѣсколько періодовъ находятся 6-9 мѣсяцевъ. Одинъ изъ видныхъ военныхъ «спецовъ» на маневрахъ 1927 г. выразился о этихъ дивизіяхъ какъ о «толпахъ немытыхъ и необученныхъ парней». При наличіи патріотическаго подъема они, конечно, будутъ драться хорошо — лучше тѣхъ нашихъ «бородачей» и «бѣлобилетчиковъ», что въ запасныхъ батальонахъ проходили всю науку въ шесть недѣль въ печальный 1915 годъ.

Хуже, повидимому, дѣло будетъ обстоять съ «территоріальной кавалеріей». Этотъ родъ оружія хуже другихъ поддается скороспѣлой милиціонной обработкѣ, такъ что это совѣтское изобрѣтеніе навряд ли можетъ быть признано удачнымъ.

Какъ бы то ни было, эту армію составляютъ тѣ же русскіе офицеры и тѣ же русскіе солдаты, въ громадномъ большинствѣ скрѣпя сердце носящіе постылую красную звѣзду.

Выпущенному изъ «нормальной школы», по расчету записавшемуся въ коммунисты, молодому красному командиру, Суворовъ ближе, понятнѣе и дороже, чѣмъ какая то Клара Цеткина изъ Циммервальда, либо «Карла Марла» изъ Франкфурта.

Оффиціально, по своему ярлыку, это — интернациональная рабоче-крестьянская красная армія, преслѣдующая анти-національныя, анти-русскія цѣли. По своимъ же внутреннимъ настроеніямъ — это армія — русская и съ каждымъ годомъ все болѣе становится такой. Въ мирное время — это опора совѣтскаго строя — но стоитъ лишь пороху вспыхнуть — и она превратится въ орудіе его ниспроверженія.

Это чувствуютъ руководители 3-го Интернаціонала. Вотъ почему они такъ боятся войны, такъ трепещутъ при одной мысли о возможности ея возникновенія и готовы снести всѣ униженія и плевки въ лицо даже отъ обнаглѣвшихъ китайцевъ. **Они боятся своей арміи.**

Въ этомъ національномъ духѣ и заключается — они сказали бы — «органическій порокъ» Красной арміи — мы же скажемъ — залогъ возрожденія Національной Россіи.

А. Керсновскій.

Военная хроника

Франція.

Военный бюджетъ на 1929 — 30 годъ составилъ 6.068.000.000 франковъ. Парламентская комиссія сократила его на 125 милл. еще до обсужденія его въ парламентѣ.

— **Воздушный флотъ** Франціи къ 1 іюля с. г. составилъ 137 эскадрилій по 10 — 12 самолетовъ. Всего въ строю считается 1580 самолетовъ плюсъ 60 % резервъ. Всего, съ запасными — до 2.500 самолетовъ. Личный составъ французской авіаціи — 1.600 оф. и 30.400 н. ч. Предположено увеличить составъ воздушныхъ силъ до 201 эскадрильи — примѣрно въ полтора раза.

— Расформированы штабъ XXX-го арм. корпуса Рейнской арміи и 38-ая пѣх. дивизія. Командиръ к-са ген. Губо принялъ IX-й армейскій корпусъ въ Турѣ. Три остающіяся на Рейнѣ пѣх. дивизіи — 37-я, 47-я и 77-я составляютъ одинъ корпусъ — XXXII-й.

— 27-й егерскій альпійскій батальонъ въ полномъ боевомъ снаряженіи, съ пулеметами и вьюками, вскарабкался по крутому подъему на гору Туреттъ (2.377 метровъ).

— Въ началѣ сентября въ Лотарингіи произошли **кавалерійскіе маневры** частей 3-й (люневильской) кав. дивизіи. Присутствовалъ маршалъ Ліотэй и иностранные агенты. Восточная (синяя) партія состояла изъ двухъ бригадъ кавалеріи, батальона пѣшихъ драгунъ на автомобиляхъ, арт. дивизіона и двухъ авто-броневыхъ ротъ. Западная (красная) партія состояла изъ двухъ пѣх. батальоновъ, двухъ эскадроновъ и двухъ батарей. Старшимъ посредникомъ былъ ген. де Франсъ. Синяя партія оттѣснила красную за р. Маасъ при поддержкѣ своихъ броневиковъ. Пѣшіе батальоны драгунъ примѣнялись здѣсь впервые. Маневры протекали довольно вяло, чему способствовала сильная жара. Конница примѣнялась все время **исключительно въ пѣшемъ строю.**

— Опубликованы свѣдѣнія о маневрахъ пѣхотной дивизіи противъ кавалерійской въ лагерѣ Майи, имѣвшихъ мѣсто съ 24-го іюля по 4-е августа с. г. «Сѣверная» сторона состояла изъ 43-хъ пѣх. д-ій, приведенной въ штатный составъ военнаго времени. Сосѣднія дивизіи представлялись отдѣльными частями (въ томъ числѣ батальономъ юнкеровъ Сенъ-Сирской школы). «Южную» сторону составляла — 2-я кав. дивизія, изъ бригады африканской конницы (спаги), полка пѣшихъ драгунъ (два баталіона на автомобиляхъ, одинъ на самокатахъ), дивизіона конной артиллеріи, броневиковъ и полка алжирскихъ стрѣлковъ. Бригада драгунъ этой дивизіи была отправлена въ Парижъ, въ предвидѣніи безпорядковъ 1-го августа. Старшимъ посредникомъ былъ ген. Моренъ — членъ Высшаго Военнаго Совѣта. Кавалерійской дивизіи надлежало войти въ соприкосновеніе съ противникомъ, что и было ею выполнено. Однако, 43-я дивизія, перейдя въ контръ наступленіе, опрокинула кавалерію и гнала ее до черты лагеря («Франсъ Милитэръ»).

Польша.

Въ августѣ происходили на литовской границѣ въ виленскомъ корпусѣ маневры II-го арм. и IX-го арм. корпусовъ и 1-й кав. дивизіи. Въ этихъ мѣстностяхъ маневры происходили каждое лѣто, однако, не въ такомъ размѣрѣ. 2-ая кав. дивизія маневрировала въ районѣ Ломжа — Сохачевъ, при чемъ на ея маневрахъ присутствовали югославянскіе офицеры. Главные же маневры происходили въ районѣ Лида — Барановичи

(«Mil. Woch.»).

Германія.

— Большіе маневры Рейхсвера въ этомъ году отмѣняются — оффиціально— по бюджетнымъ соображеніямъ.

— Въ окрестностяхъ Берлина, въ одномъ саду, взорвался тайный складъ патроновъ. Жертвъ нѣтъ. Полагаютъ, что складъ этотъ устроенъ правой террористической организаціей «Консулъ».

— Исполняется 60 лѣтъ службы въ офицерскихъ чинахъ фельдмаршала Макензена. Фельдмаршалъ живетъ въ своемъ имѣніи въ Фалькенвейде близъ Штеттина. Онъ состоитъ шефомъ 129-го западно-прусскаго полка и числится «à la suite» въ спискахъ 1-го лейбъ-гусарскаго Данцигскаго полка («гусары Смерти»), нося его форму.

Англія.

На Кардингтонскомъ авіаціонномъ заводѣ законченъ постройкой дирижабль-гигантъ «R 101». Его закладка состоялась два года назадъ — осенью 1927 года. Длина его — 220 метровъ, максимальный діаметръ — 40 м., объемъ — 141.000 куб. метровъ (въ то время какъ объемъ «Графа Цеппелина» всего 105.000 куб. м.). Всѣ стальныя и мѣдныя части замѣнены аллюминіемъ. Оболочка раздѣляется на 16 отсѣковъ. Балластомъ служитъ вода (15 тоннъ), направляемая въ любой пунктъ дирижабля для выравниванія. Пять моторовъ съ водянымъ охлажденіемъ и общей мощностью 2.925 силъ («Гр. Цеппелинъ — 2.650 с.) сообщаютъ ему скорость 120 км. въ часъ. Дирижабль принимаетъ 100 чел. Пассажирскія помѣщенія составляютъ два этажа — въ верхнемъ (500 кв. м.) находятся салоны и столовая; въ нижнемъ (150 кв. м.) — спальныя каюты, курительныя и электрическая кухня. Постройка дирижабля обошлась въ 2 милл. ф. стерлинговъ, онъ предназначается для совершенія рейсовъ въ Индію. Промежуточная база оборудована въ Египтѣ, въ Измаиліи (на берегу Суэцкаго канала).

— Какъ собщаетъ «Франсъ Милитэръ» въ районѣ Гулля (вост. Англія) производились въ концѣ сентября опыты съ дирижаблемъ-гигантомъ размѣрами значительно превышающимъ «R 101» и принимающимъ на бортъ 400 чел. Постройка его держится въ строгой тайнѣ.

— За первую половину 1929 г. разбилось 26 летчиковъ (за весь 1928 г. убито 76).

— Фирмой Виккерсъ сконструировано 47 мм. танкоотбивное орудіе. Вѣситъ оно 254 кгр. (15 п. 35 ф.), стрѣляетъ бронебойными либо осколочными гранатами по 1,5 кгр. Пробиваютъ съ 300 м.-30 мм. (1,25 дм.) броню — съ 500 м.-26 мм. (1 дм.), съ 1000 м.-20 мм. (0,8 дм.) и съ 1500 м.-17 мм. (0,7 дм.). Дальность выстрѣла осколочной гранатой — до 3.000 м. Уголъ возвышенія отъ минусъ 6 град. до плюсъ 45 град., боковой обстрѣлъ — 40 град. Минусомъ этого орудія является небольшая сравнительно начальная скорость: при стрѣльбѣ по танкамъ бронебойной гранатой — 488 м. въ сек. Для стрѣльбы осколочной гранатой имѣется пять зарядовъ, изъ коихъ слабѣйшій даетъ скорость 120 м. въ сек. На всѣхъ разстояніяхъ свыше 1.000 м. можно получить уголъ паденія свыше 30 град. Орудіе разбирается на 6 частей и для переноски требуетъ 7 человѣкъ («Мил. Вох.»).

Россія.

Составъ пѣхотнаго (стрѣлковаго) полка Красной арміи. — 3 батальона — 12 ротъ. Каждая рота состоитъ изъ пяти взводовъ: трехъ стрѣлковыхъ, одного пулеметнаго и одного связи («управленія»). Въ пулеметномъ взводѣ 2 пулемета. Каждый стрѣлковый взводъ снабженъ, кромѣ того, однимъ пулеметомъ и однимъ ружьемъ-пулеметомъ. Всего въ ротѣ 151 чел. (считая съ офицерами) при 5 пулеметахъ и 3 ружьяхъ-пулеметахъ. Каждому батальону придано одно 37 мм. орудіе и одинъ 58 мм. бомбометъ. Каждый полкъ имѣетъ 2 батареи 3 дм. орудій — всего 6 орудій сопровожденія (по 3 на батарею). Всего въ полку на 1.800 пѣхотныхъ бойцовъ 6 — 3 дм., 3 — 37 мм. танкоотбивныхъ орудій, 3 бомбомета, 60 пулеметовъ и 36 ружей пулеметовъ. Отдѣльныхъ пулеметныхъ ротъ и командъ не существуетъ. Бросается въ глаза обиліе пулеметовъ (во Франціи 48, а въ Польшѣ — всего 36 на полкъ) и сравнительная слабость ружей-пулеметовъ (всего 36, — во Франціи же 108, а въ Польшѣ 81). Красная пѣхота является такимъ образомъ чрезвычайно тяжело вооруженной, однако, хватитъ ли пулеметовъ на вооруженіе всей арміи въ случаѣ мобилизаціи — вопросъ.

— Совѣтская ремонтная комиссія закупила въ Венгріи 4.500 коней 3 — 7 лѣтъ (минимумъ 150 см. или 2,5 вершковыхъ). Платили въ среднемъ 5-6 тыс. франковъ за голову. Когда то Россія поставляла сама ремонтъ въ иностранныя арміи — теперь же, уничтоживъ отечественное коннозаводство, большевики вынуждены сами ѣздить заграницу и платить бѣшеныя деньги иностраннымъ «капиталистамъ»-коннозаводчикамъ.

Японія.

Армія состоитъ изъ 17 пѣх. дивизій, изъ коихъ 2 расположены въ Кореѣ, а остальныя на Японскихъ о-вахъ (1 на Іезо, 2 на Кіу-Сіу и 12 на Ниппонѣ). Численность арміи на 1929 — опредѣлена въ 220.840 чел. (въ 1925 г. 235.000, въ 1922 г. — 252.000, въ 1903 г. — до войны съ Россіей — 130.000 чел.)

Китай.

Общая численность всѣхъ китайскихъ армій различныхъ правительствъ и маршаловъ — 750.000 чел. — 65 дивизій (считая отдѣльныя бригады мукденской арміи). У Чжанъ-Сю-Ляна въ Мукденской арміи до 300.000 чел., у Фенга въ Монголіи и въ пекинскомъ районѣ 26 дивизій (до 200.000 чел.). Остальныя войска — въ распоряженіи нанкинскаго правительства

Въ Манчжурской арміи упразднены всѣ корпуса и дивизіи. Высшимъ тактическимъ соединеніемъ является пѣхотная и конная бригада. Составъ пѣхотной бригады — 3 полка по 1.800 штыковъ при 6 пулеметахъ и 6 бомбометахъ. Штатный составъ бригады — 5.600. Конныя бригады тоже въ 3 полка. Въ конномъ полку считается 750 шашекъ при 4-6 пулеметахъ и 6 бомбом. Въ кав. бригадѣ 2.400 саб.

КИТАЙСКІЯ АРМІИ: I — Фенгъ, II — Чжанъ-Кай Шекъ, III — непоср. Нанкинскаго правительства, IV — Іенгъ-хси-Шанъ, V — Пай-чунгъ-хси (подчин. II-й), VI — Мукденская (Чжанъ-Сю-Лянъ), VII и VIII — различн. провинцій (Клише — «Народная Отбрана» Софія).

486 орудій (см. «Часовой» № 15-16). Конной артиллеріи не существуетъ. Управленіе артиллеріей централизовано въ рукахъ самого маршала Чангъ-Сю-Ляна, который боится довѣрять ее своимъ подчиненнымъ (sic). Въ крайнемъ случаѣ пѣхотнымъ бригадамъ придаются 1-2 батареи. Дѣйствительная сила пѣхотныхъ и конныхъ частей (особенно конницы) примѣрно на треть меньше штатной. Имѣется 40 - 45 (?) самолетовъ типа «Кодронъ» и «Бреге».

Качество войскъ самое невысокое. Кадры плохи. Обученіе сводится къ шагистикѣ и поркѣ. Основной видъ снабженія войскъ — мародерство. Силь но развито дезертирство.

Тактика — линейная. Бой пѣхоты зиждется цѣликомъ на ружейномъ огнѣ въ виду ничтожнаго числа пулеметовъ (въ 10-12 разъ меньше, чѣмъ въ европейскихъ арміяхъ). Бомбометовъ сравнительно достаточно. Артиллерія стрѣляетъ почти исключительно шрапнелью и китайскіе артиллеристы даютъ безнадежно высокіе разрывы. Уставы — переводъ съ японскаго.

Остальныя китайскія арміи еще хуже мукденской.

Красная армія на Дальнемъ Востокѣ

Красная армія на Дальнемъ Востокѣ состоитъ изъ трехъ корпусовъ — 18-го, 19-го и 21-го.

Арміей командуетъ Блюхеръ (бывшій маіоръ австро-венгерской службы Тицъ), начальникомъ штаба назначенъ Лапинъ, а начальникомъ политическаго управленія (армейское ГПУ) — нѣкій Донопко.

Штабъ 18-го корпуса подъ командой чекиста Лациса находится въ Иркутскѣ. Этотъ корпусъ шашекъ. Артиллерія сведена въ полки. Въ полку вселяется ядромъ красныхъ силъ на Манчжурской границѣ. Состоитъ онъ изъ двухъ стрѣлковыхъ дивизій — иркутской 35-ой (начдивъ Ивановъ — б. полковникъ Императорской арміи) и читинской 36-ой (начдивъ Рейтеръ — сынъ нѣмецкаго колониста). Корпусу приданы двѣ конныя бригады — бурятская 5-ая и одна кубанская, а также одинъ химическій баталіонъ и 40 боевыхъ самолетовъ. 18-й корпусъ сосредотачивается въ районѣ ст. Манчжурія и составляетъ западную группу красныхъ силъ.

19-й корпусъ изъ Хабаровска подъ командой молодого краснаго комкора Кробова составляетъ восточную группу арміи и сосредотачивается въ районѣ ст. Пограничная. Въ составъ этого корпуса входятъ уже двѣ дивизіи 1-й очереди — Амурская изъ Благовѣщенска (начдивъ Онуфріевъ) и 7-ая стрѣлковая изъ Владивостока (начдивъ Никитинъ изъ рабочихъ). Корпусу придана 9-ая кав. бригада и 4-й возд. дивизіонъ (18 самолетовъ).

Расположеніе частей Красной арміи въ Сибири: черн. фл. — стр. див. 1-й очереди. Бѣл. фл. — территор. див. (Клише «Народная Отбрана» Софія).

Т. обр. обѣ группы красной арміи отдалены одна отъ другой на 1.000 км. китайской территоріей. Сообщаются онѣ между собой кружнымъ путемъ по Уссурійской и Амурской ж. д., причемъ длина этой коммуникаціонной линіи — 1.800 верстъ, что отнюдь не облегчаетъ задачи товарищу Блюхеру.

Въ распоряженіи этого послѣдняго, правда, находится еще 21-й корпусъ въ Новониколаевскѣ, однако, мобилизація этого послѣдняго, состоящаго, гл. обр. изъ территоріальныхъ частей, сопряжена съ большими трудностями — не хватаетъ снаряженія и конскаго состава. Призванные запасные молодыхъ сроковъ (1924-25 г. г.) идутъ неохотно. Въ составъ 21-го корпуса входятъ три дивизіи — 26-я стр. 1-й очереди въ Красноярскѣ, 21-я стр. (территоріальная) въ Новониколаевскѣ и 12-я стр. (территоріальная же) въ Омскѣ.

Предполагается двинуть на Дальній Востокъ еще два корпуса изъ Европейской Россіи. Въ Москвѣ начато формированіе особой «пролетарской дивизіи» изъ добровольцевъ. **А.**

ИСТОРІИ РОССІЙСКИХЪ ПОЛКОВЪ

ЛЕЙБЪ - ГВАРДІИ ПАВЛОВСКІЙ ПОЛКЪ

Старшинство **съ 15 іюля 1790.**

Полковой праздникъ
23 Ноября
Св. Благ. Вел. Кн.
Александра Невскаго.

23 ноября 1796 г. указомъ Императора Павла I изъ 2-хъ батальоновъ и 2-хъ ротъ Московскаго Гренадерскаго полка сформированъ новый полкъ, и по имени Императора названъ Павловскимъ Гренадерскимъ.

Стоянка полку назначена **въ Гатчинѣ** и въ Павловскѣ — лѣтнихъ резиденціяхъ Императора.

Въ **1799** г. полкъ участвуетъ въ **Голландской экспедиціи** противъ французовъ, гдѣ и стяжаетъ первыя боевыя лавры въ сраженіи **подъ Бергеномъ 21 сентября 1799.**

Въ 1806 и 1807 гг. участвуетъ въ кампаніи **противъ Наполеона** и въ бояхъ подъ **Прейсишъ-Эйлау 27 Января 1807 г.** и **Фридландомъ 2 іюня 1807 г.** покрываетъ себя безсмертной славой. За эту кампанію полкъ получилъ отличіе, не имѣющее себѣ подобнаго, а именно: «въ честь онаго полка», какъ сказано въ указѣ Императора Александра I: «Повелѣваю, чтобы нынѣ состоящія при немъ шапки оставить въ томъ видѣ, въ какомъ сошелъ онъ съ мѣста сраженія, хотя бы нѣкоторыя изъ нихъ были повреждены; да пребудутъ онѣ всегдашнимъ памятникомъ отмѣнной его храбрости и Монаршаго къ нему благоволенія». Не легко стяжалъ полкъ такую лестную на-

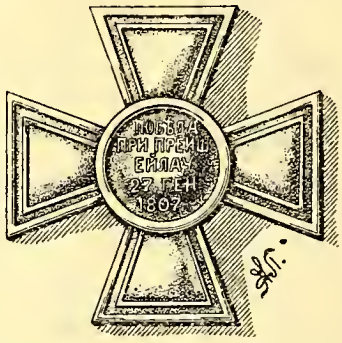

граду; 532 простреленныя пулями гренадерки до послѣдняго времени свидѣтельствовали объ этой славной для полка годинѣ, стоившей полку и его Шефа Генерала-Маіора Мазовскаго, который, будучи раненъ 2 іюня 1807, продолжалъ водить полкъ въ атаку, носимый передъ нимъ на рукахъ своими гренадерами.

Въ 1812 г. полкъ участвуетъ въ большинствѣ значительныхъ боевъ этой кампаніи, а 2-й (Запасный) батальонъ его, находясь въ арміи Витгенштейна, прикрывавшей дорогу на С. Петербургъ, въ сраженіи подъ Клястицами бросается въ атаку черезъ горящій мостъ и, перейдя его, штыками выбиваетъ французскихъ гренадеръ корпуса Удино изъ села Клястицы Этотъ подвигъ 2-го батальона полка увѣковѣченъ былъ на картинѣ, находившейся въ галлереѣ Зимняго Дворца.

«За отличіе при пораженіи и изгнаніе непріятеля изъ предѣловъ Россіи въ 1812 году» полкъ получаетъ **Георгіевскія знамена и** зачисляется въ составъ Императорской Гвардіи въ гор. Дрезденѣ **13-го апрѣля 1813 г.,** гдѣ находится тогда въ заграничномъ походѣ.

Полкъ сдѣлалъ всю **кампанію 1813 и 1814 гг.,** принявши видное участіе **во взятіи Парижа 18-го марта 1814 г.**

Послѣ этой кампаніи полкъ получаетъ еще одно исключительное отличіе: — при прохожденіи церемоніальнымъ маршемъ полкъ проходитъ, держа ружья «на руку», какъ бы идя въ атаку.

14-го декабря 1825 г. полкъ принимаетъ участіе въ **подавленіи бунта Декабристовъ** и 19-го декабря Наслѣдникъ Цесаревичъ Александръ Николаевичъ назначается Шефомъ полка.

Въ 1828 г. участвуетъ въ осадѣ и взятіи крѣпости **Варна.**

Въ 1831 г. въ **подавленіи 1-го польскаго возстанія и штурмѣ Варшавы, за что** и получаетъ **«Права и преимущества Старой Гвардіи».**

Въ 1838 г. получаетъ **юбилейныя георгіевскія знамена съ Андреевскими лентами** (тогда утвержденными), т. к. въ то время старшинство полка считалось съ 1726 года — старшинство Тенгинскаго пѣх. полка, родоначальника Московскихъ гренадеръ.

Въ 1863 г. участвуетъ въ **подавленіи 2-го польскаго возстанія.**

19-го декабря 1875 г. полкъ празднуетъ **50-тилѣтній юбилей со дня назначенія Императора Александра II шефомъ полка,** при чемъ 4 офицера: полковникъ Руновъ, полк. Мевесъ, капитанъ Энденъ и пор. Троцкій одновременно зачисляются Флигель-Адъютантами къ Его Величеству и парадомъ командуетъ Наслѣдникъ Цесаревичъ Александръ Александровичъ — Второй Шефъ полка.

30 іюля 1876 г. Великій Князь Николай Александровичъ (будущій Императоръ Николай II-й) ставится въ строй полка.

Въ 1877-78 гг. полкъ участвуетъ въ **Русско - Турецкой** войнѣ, въ бояхъ подъ **Горнымъ Дубнякомъ** и **Филлипополемъ** и получаетъ «отличія на головные уборы съ надписью: **«За Горный Дубнякъ, 12 Октября 1877 года».**

1-го марта 1881 г. 2-й батальонъ полка бѣгомъ прибываетъ въ Аничковскій дворецъ, резиденцію новаго Императора Александра III, гдѣ и остается нѣсколько дней,

положивъ основаніе Сводно-Гвардейскому батальону.

15-го мая 1890 г. полкъ празднуетъ столѣтній юбилей. Въ Высочайшемъ присутствіи, имѣя въ строю числившихся въ спискахъ полка Наслѣдника Цесаревича Николая Александровича и Великаго

Князя Павла Александровича; и получаетъ новое Георгіевское знамя съ юбилейными Андреевскими лентами.

30 іюля 1901 г. празднуетъ 25-ти лѣтній юбилей постановки въ строй полка Императора Николая II, при чемъ офицерамъ полка присваивается особый нагрудный знакъ въ память этого дня.

9-го января 1905 г. участвуетъ въ подавленіи уличныхъ безпорядковъ въ столицѣ. Въ октябрѣ и ноябрѣ того же года участвуетъ въ подавленіи бунта матросовъ въ крѣпости Кронштадтъ.

27-го января 1907 г. въ Царскомъ Селѣ въ Высочайшемъ присутствіи празднуетъ **100-лѣтіе боя подъ Прейсишъ-Эйлау,** въ память чего и получаетъ позднѣе **Прейсишъ-Эйлаускій крестъ,** какъ полковой нагрудный знакъ для всѣхъ чиновъ полка.

Въ лагерный сборъ 1909 г. въ Красномъ Селѣ беретъ впервые установленный тогда полковой Императорскій призъ за стрѣльбу на состязаніи Войскъ Гвардіи.

13-го апрѣля 1913 г. празднуетъ 100-лѣтіе со дня зачисленія полка въ составъ Императорской Гвардіи.

Въ Міровую войну 1914 — 1917 гг. участвуетъ **во всѣхъ бояхъ** въ составѣ Войскъ Гвардіи, изъ коихъ важнѣйшіе: **подъ Люблиномъ въ августѣ 1914 г., подъ Ивангородомъ въ октябрѣ 1914 г., Сѣвернѣе Ломжи съ февраля по іюнь 1915 г. Прикрываетъ отступленіе Галиційскихъ Армій въ арьергардѣ отъ Холма до Брестъ-Литовска въ іюлѣ 1915 г. Въ Виленской операціи въ августѣ и сентябрѣ 1915 г. На Стоходѣ близъ Ковеля въ іюлѣ 1916 г. и у Бубновскаго лѣса въ сентябрѣ 1916 г.**

Неоднократно отмѣчается въ Высочайшихъ и по Арміямъ приказахъ, оцѣнивавшихъ доблестныя дѣйствія полка въ послѣдней войнѣ.

Особое вниманіе обращаетъ на себя то обстоятельство, что будущіе Императоры Александръ II, Александръ III и Николай II ставились дѣтьми въ первый разъ въ строй именно Л.-Гв. Павловскаго полка, подчеркивая этимъ то «Монаршее къ нему благоволеніе», о которомъ гласилъ Высочайшій указъ отъ 20-го января 1808 года.

Сообщилъ **Андрей Потоцкій.**

ВЫПИСКА ИЗЪ ИСТОРІИ Л.-ГВ. ПАВЛОВСКАГО ПОЛКА

Изданія 1875 г. стр. 123-24.

20-го января 1808 года состоялся слѣдующій указъ Императора Александра I Военной Коллегіи:

«Отличное мужество, храбрость и неустрашимость съ какими подвизался при неоднократныхъ сраженіяхъ въ минувшей противу французовъ войнѣ, Павловскій гренадерскій полкъ — пріобрѣли ему неоспоримое право на Мою совершенную признательность и уваженіе къ рѣдкимъ его подвигамъ. Всякій шагъ, имъ въ сраженій сдѣланный, служилъ къ прославленію его, и всѣ чиновники оказали вообще и въ полной мѣрѣ долгъ свой, а достойный начальникъ ихъ обагрилъ кровію своею ратное поле.

Мнѣ лестно и усладительно изъяснить здѣсь, что полкъ сей таковыми дѣяніями украсилъ славу знаменитѣйшаго основателя своего, котораго имя ему толь прилично присвоено. Желая передать сіе потомству и вознаградить за заслуги по достоянію, повелѣваю, чтобы въ почесть онаго полка состоящія въ немъ шапки оставить въ немъ, въ томъ видѣ, въ какомъ сошелъ онъ съ мѣста сраженій, хотя бъ нѣкоторыя изъ нихъ были повреждены; да пребудутъ онѣ всегдашнимъ памятникомъ отмѣнной его храбрости и Монаршаго къ нему благоволенія».

АЛЕКСАНДРЪ.

Марковскія части

8-го октября — праздникъ частей имени генерала С. Л. Маркова: Марковскаго пѣх. полка, Марковскаго арт. дивизіона, Марковской инж. роты и Марковской жел.-дор. роты.

10-лѣтіе Марковской ж.-д. роты

Въ этомъ году исполнилось десятилѣтіе со дня основанія первой желѣзнодорожной части въ Добровольческой Арміи — Марковской ж.-д. роты. Рота эта развернулась изъ желѣзнодорожнаго взвода Марковской инж. роты, дѣйствовавшаго въ теченіе 1918 и половины 1919 года въ качествѣ самостоятельной единицы.

Въ 1919 г. взводъ былъ развернутъ въ роту, вошедшую въ составъ 4 ж.-д. б-на, въ 1920 году въ Крыму, генерала Маркова рота вошла въ составъ ж.-д. б-на В.С.Ю.Р., въ Галлиполи и Болгаріи оставалась въ составѣ Желѣзнодорожнаго б-на Техническаго полка. Въ 1922 г. по экономическимъ соображеніямъ ж.-д. баталіонъ былъ сведенъ въ сводную роту Технич. баталіона, а въ 1927 году приказомъ Главнокомандующаго вновь выдѣленъ въ отдѣльную часть и раздѣленъ на двѣ нумерныхъ роты. Чины же роты ген. Маркова составляютъ собой кадръ роты. Командиръ желѣзнодорожнаго б-на полк. Осиповъ въ приказѣ ном. 30 отъ 8 октября привѣтствовалъ чиновъ роты ген. Маркова и выразилъ увѣренность, что они всегда готовы къ честному выполненію своего долга передъ Родиной.

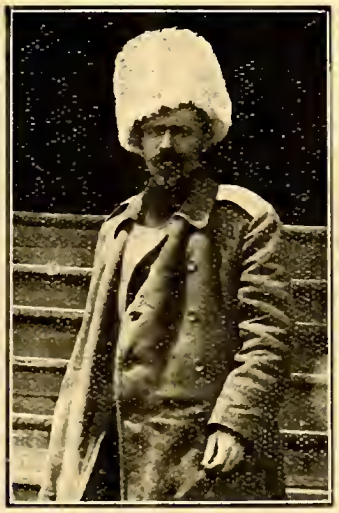

Генералъ С. Л. Марковъ.

Памятка моряка

(сентябрь)

7 сентября 1699 г. (28 августа 1699 г.). На Черномъ морѣ появился первый русскій военный корабль «Крѣпость», на которомъ Петръ Великій отправилъ посольство въ Константинополь.

9 сентября 1703 г. (29 августа 1703 г.). Спущенъ первый корабль Балтійскаго флота, 28 пуш. «Штандартъ».

10 сентября 1721 г. (30 августа 1721 г.). Заключенъ Ништадскій миръ, по которому побережья Финскаго и Рижскаго заливовъ перешли къ Россіи.

3 сентября 1773 г. (23 августа 1773 г.). 5 русскихъ судовъ подъ командой кап. 2 р. Кинсбергена у Суджукъ-Кале обратили въ бѣгство турецкую эскадру изъ 18 судовъ. Екатерина II наградила Кинсбергена орденомъ Св. Георгія 3-ей ст.

26 сентября 1787 г. (15 сентября 1787 г.). Мичманъ Ломбардъ на галерѣ «Десна» отразилъ по собственной иниціативѣ отъ Кинбурна турецкую эскадру въ 30 судовъ. «Побѣдителя не судятъ» — отвѣтила Екатерина на сообщеніе, что Ломбардъ долженъ былъ быть преданъ военному суду за самовольный поступокъ.

8 сентября 1790 г. (28 августа 1790 г.). Побѣда адм. Ушакова у Гаджибея надъ турецкимъ флотомъ послѣ двухдневнаго боя.

24 сентября 1809 (12 сентября 1809 г.). При участіи флота взятъ Измаилъ.

14 сентября 1854 г. (2 сентября 1854 г.). Высадка союзныхъ войскъ у Евпаторіи.

9 сентября 1855 г. (28 августа 1855 г.). Оставленіе Севастополя. Затопленіе остатковъ Черноморскаго флота: 6 кораблей, 1 корветъ, 4 бриговъ, 10 пароходовъ и 1 транспортъ.

23 сентября 1904 г. (10 сентября 1904 г.). Лейт. Подгурскій (награжденъ орденомъ Св. Георгія 4 ст.) съ саперами и охотниками атакуетъ занятую японцами Высокую гору.

26 сентября 1917 г. (13 сентября 1917 г.). Гибель на минѣ эск. мин. «Охотника». Въ то время, какъ революціонная команда бросила въ паникѣ корабль, всѣ офицеры отказались его покинуть и погибли вмѣстѣ съ нимъ.

15 сентября 1920 г. (2 сентября 1920 г.). Отрядъ изъ 4-хъ вооруженныхъ пароходовъ и одного миноносца подъ командой кап. 2 ранга Карпова, послѣ 9-часового боя отразилъ отъ Геническа, гдѣ шла погрузка хлѣба на транспорты, красную флотилію изъ 8 судовъ, значительно болѣе сильно вооруженную. Со стороны бѣлыхъ погибла канонерская лодка «Салгиръ». Кап. 2 ранга Карповъ и Веревочкинъ и ст. лейт. Виренъ и Новиковъ награждены орденами Св. Николая Чудотворца.

25-30 сентября 1920 г. (12-17 сентября 1920 г.). II отрядъ судовъ Чернаго моря подъ командой к.-адм. М. Беренса, форсировавъ минное загражденіе, вошелъ въ Таганрогскій заливъ, занялъ базу красной флотиліи Маріуполь и, не будучи въ состояніи выманить ее для боя, вернулся въ Керчь, поставивъ мины въ непріятельскихъ водахъ и потерявъ за эту операцію лишь 3 тральщика.

Къ образованію Военно-Морского Союза

Въ дни нашего изгнанія и жизни на чужбинѣ, особенно остро воспринимается, нами, военными, всякое начинаніе и стремленіе къ поднятію духа и единенія въ нашей средѣ. Это особенно цѣнно сегодня, когда работая въ различныхъ отрасляхъ труда и соприкасаясь съ различными людьми и ихъ соціальнымъ положеніемъ, мы невольно попадая подъ ихъ вліяніе и подъ тяжестью работы, начинаемъ уклоняться отъ прямой обязанности нашей эмигрантской военной касты, помнить о Россіи и въ нужный моментъ быть готовыми отдать ей свои знанія и силы.

Образованіе Военно-Морского Союза, главная цѣль котораго — сохранить и поднять на должную высоту идеологію офицера, нельзя не привѣтствовать. Необходимость въ этомъ была давно и безусловно каждый морской офицеръ, который не утратилъ еще понятія о томъ, что его знанія и опытъ могутъ еще принести пользу Родинѣ, активно поддержитъ это благое начинаніе.

Необходимо помнить о томъ, что, если наступитъ счастливый день возвращенія, то въ первую очередь сыграетъ роль наша съорганизованность и спайка на основахъ дисциплины и традицій.

Единоначаліе, положенное въ основу В.-Морского Союза, гарантія этому.

Но мы будемъ однобоки, если это единеніе не будетъ духовно связано съ Арміей.

Одна изъ статей устава предусматриваетъ тѣсный контактъ съ Русскимъ Обще-Воинскимъ Союзомъ.

Армія и Флотъ, ихъ традиціи, ихъ знамена, ихъ тѣсная дружба, вотъ нашъ символъ, тѣнь той Россіи, которая дорога каждому военному — патріоту!

Лейтенантъ Галанинъ

Адмиралъ КЕДРОВЪ

Въ 1899 г. кончилъ первымъ Морской Корпусъ и произведенъ въ мичманы въ 18 Фл. Экипажъ. Въ 1900 году, послѣ 6-мѣсячнаго плаванія на бр-цѣ «Имп. Николай I» отправился въ 3-хлѣтнее заграничное плаваніе на крейсерѣ «Герцогъ Эдинбургскій». По возвращеніи изъ заграничнаго плаванія, мичманъ Кедровъ поступаетъ въ Мих. Арт. Академію, которую кончаетъ первымъ въ 1907 году. Во время Японской войны, уже лейтенантомъ, былъ взятъ флагъ-офицеромъ къ Адмиралу Макарову съ которымъ въ февралѣ 1904 года выѣхалъ въ Портъ-Артуръ. Послѣ гибели Адм. Макарова, лейтенантъ Кедровъ былъ назначенъ флагъ-офицеромъ Намѣстника Ген.-Адм. Алексѣева, а затѣмъ Старшимъ флагъ-офицеромъ П. Артурской эскадры. Во время осады Портъ-Артура былъ раненъ при одной изъ бомбардировокъ и снова серьезно раненъ и обожженъ на «Цесаревичѣ» въ бою съ Японскимъ Флотомъ, состоялъ по этому подъ покровительствомъ Комитета о Раненыхъ. Поправившись, Лейтенантъ Кедровъ отправился на эскадру Адм. Рожественскаго, которую встрѣтилъ въ Китайскихъ водахъ и участвовалъ въ Цусимскомъ бою артиллерійскимъ офицеромъ крейсера «Уралъ». Послѣ гибели крейсера, былъ подобранъ тр. «Анадырь» и вернулся въ Россію, гдѣ и сталъ продолжать свои занятія въ Арт. Академіи. По окончаніи Академіи былъ назначенъ Старшимъ офицеромъ Учебнаго корабля «Петръ Великій» и преподавалъ стрѣльбу въ Артилл. Офицерскомъ классѣ, а затѣмъ былъ Начальникомъ послѣдняго.

Въ 1909 году назначенъ Коамндующимъ миннаго крейсера «Воевода» съ производствомъ за отличіе въ капитанъ-лейтенанты. Въ 1910 году былъ назначенъ Флагманскимъ Артиллеристомъ Штаба Адмирала Эссена и былъ произведенъ за отличіе по службѣ въ Капитаны 2 ранга. Затѣмъ послѣдовательно командовалъ эск. м-цемъ «Пограничникъ» и учеб. кораб. «Петръ Великій», а также состоялъ Помощникомъ Н-ка Учебнаго Артилл. Отряда. Въ 1912 году былъ произведенъ за отличіе въ Капитаны 1 ранга. Лѣтомъ 1912 года, послѣ Высочайшаго Смотра Балтійскаго Флота, при посѣщеніи Государемъ Императоромъ уч. корабля «Петръ Великій», былъ зачисленъ въ Флигель-Адьютанты къ Его Имп. Вел. «за отличіе по постановкѣ дѣла стрѣльбы въ Балтійскомъ Флотѣ».

Въ 1914 году съ объявленіемъ войны былъ назначенъ Флагъ-Капитаномъ бригады линейныхъ кораблей, а затѣмъ былъ командированъ на Англійскій Большой Флотъ, какъ представитель Русскаго Флота, гдѣ и плавалъ до 1915 года, когда былъ вызванъ въ Россію для командованія лин. кораблемъ «Гангутъ». Въ 1916 году по назначеніи Адмирала Колчака въ Черное море, Флигель-Адьютантъ Кедровъ, назначается вмѣсто Адм. Колчака Н-комъ первой минной дивизіи Балтійскаго моря и Командующимъ Морскими силами Рижскаго залива съ производствомъ за отличіе по службѣ въ Контръ-Адмиралы, съ зачисленіемъ въ Свиту Его Величества.

Предсѣдатель Военно - Морского Союза.
ВИЦЕ - АДМИРАЛЪ М. А. КЕДРОВЪ

Здѣсь, за успѣшную постановку миннаго загражденій подъ Либавой, былъ награжденъ Георгіевскимъ оружіемъ по постановленію Георгіевской Думы.

Революція и отреченіе Государя, застали Адм. Кедрова въ Гельсингфорсѣ на его Флагманскомъ м-цѣ, команда котораго вѣрно его охраняла и спасла отъ гибели въ памятную ночь избіенія офицеровъ. Вскорѣ, впрочемъ, Вр. Правительство вызвало Адм. Кедрова въ Петроградъ и предложило вступить въ должность Помощника Морского Министра, а затѣмъ и Н-ка Морского Ген. Штаба. Въ этихъ должностяхъ Адм. Кедровъ оставался только два мѣсяца и со вступленіемъ Керенскаго въ должность Морск. Министра, былъ вызванъ Адм. Колчакомъ въ Черное море для Командованія бригадой дредноутовъ, но за уходомъ Адм. Колчака изъ Чернаго моря, это назначеніе было отмѣнено а Адм. Кедровъ былъ командированъ заграницу для объединенія В. Морскихъ Агентовъ Лондона и Парижа.

Въ 1918 году Адм. Колчакъ предложилъ Адм. Кедрову организацію заграничнаго тр-та по снабженію бѣлыхъ армій, въ 1920 году Адм. Кедровъ былъ вызванъ Правителемъ Юга Россіи Генераломъ Врангелемъ для командованія послѣднимъ бѣлымъ Русскимъ Флотомъ и руководства Морск. Вѣдомствомъ послѣдняго Русскаго Правительства. Въ концѣ этого года, когда положеніе Русской Арміи стало критическимъ, Адм. Кедровъ вполнѣ оправдалъ надежды, возлагавшіяся на него Арміей и ея Главнокомандующимъ и блестяще провелъ эвакуацію болѣе 180.000 человѣкъ.

Минныя загражденія у Босфора

Пользуясь любезнымъ согласіемъ Редакціи журнала «Часовой», я позволю себѣ въ краткой замѣткѣ освѣтить значеніе и результаты постановки нашимъ Черноморскимъ Флотомъ минныхъ загражденій у Босфора во время командованія флотомъ адмираломъ А. В. Колчакомъ.

Два фельетона капитана 2 ранга Лукина, напечатанные въ газетѣ «Послѣднія Новости» даютъ совершенно невѣрную оцѣнку этихъ операцій, а приведенные въ нихъ факты или вовсе не имѣли мѣста или произошли въ другое время, чѣмъ указано въ этихъ фельетонахъ.

Прежде всего я хотѣлъ бы установить, что отнюдь не хочу ставить какой-либо упрекъ боевой дѣятельности всѣми уважаемаго адмирала А. А. Эбергарда, бывшаго предшественникомъ адмирала Колчака. Память А. А. Эбергарда мнѣ чрезвычайно дорога, тѣмъ болѣе, что я былъ однимъ изъ его ближайшихъ сотрудниковъ во время его пребыванія на посту Начальника Морского Генеральнаго Штабы. Я хочу только указать на тѣ громадные успѣхи, которые были достигнуты Черноморскимъ Флотомъ во время командованія имъ адмираломъ Колчакомъ.

Положеніе на Черномъ морѣ ко времени назначенія адмирала было весьма тревожное. Появившіяся тамъ германскія подводныя лодки развили весьма успѣшную дѣятельность. За весну 1916 года онѣ потопили болѣе 30 нашихъ пароходовъ, что составляло около 25 процентовъ всей нашей транспортной флотиліи. Являлось опасеніе потерять въ скоромъ времени большую часть нашихъ пароходовъ транспортовъ. Между тѣмъ потребность перевозокъ снабженія къ нашимъ Кавказской и Юго-Западнымъ арміямъ все время увеличивалась, кромѣ того, транспортный флотъ былъ необходимъ для предстоящей операціи по высадкѣ дессантной арміи къ Босфору, безъ чего было невозможно успѣшное завершеніе войны.

Передъ отбытіемъ адмирала Колчака изъ Ставки Верховнаго Главнокомандующаго, ему было указано Государемъ Императоромъ на необходимость усиленія борьбы противъ подводныхъ лодокъ. То же указаніе было высказано Начальникомъ Штаба Верховнаго Главнокомандующаго Генераломъ Алексѣевымъ и Начальникомъ Морского Штаба Адмираломъ Русинымъ. Высочайше утвержденная директива Черноморскому Флоту, данная еще адмиралу Эбергарду, осталась безъ измѣненія, въ ней было указано на необходимость борьбы съ подводными лодками, но не было указанія на необходимость минированія выходовъ изъ Босфора. Ставка, въ полномъ соотвѣтствіи съ основами военной организаціи, ставила задачи, но предоставляла самимъ боевымъ начальникамъ принимать рѣшеніе о способахъ ихъ выполненія. Рѣшеніе загражденія Босфора и Варны минами было принято адмираломъ Колчакомъ на его личную отвѣтственность, онъ принялъ на себя рискъ возможныхъ при этомъ потерь. Къ сожалѣнію, капитанъ 2 р. Лукинъ, не будучи никогда въ курсѣ оперативной работы, позволяетъ себѣ преподносить публикѣ утвержденіе, что это рѣшеніе было принято не адмираломъ Колчакомъ, а дано ему изъ Ставки.

Принимая рѣшеніе минировать Босфоръ, адмиралъ Колчакъ вполнѣ отдавалъ себѣ отчетъ, что при этомъ возможность встрѣчи съ «Гебеномъ» въ открытомъ бою въ морѣ уменьшается, но грозившая опасность потери транспортнаго флота принуждала его принять такое рѣшеніе.

Въ результатѣ постановки около двухъ тысячъ минъ у Босфора и Варны, главнымъ образомъ, у Босфора, «Гебенъ» и «Бреслау» за все время командованія флотомъ адмираломъ Колчакомъ не выходили въ море, кромѣ одного выхода «Бреслау» въ іюлѣ 1916 года въ первый день командованія флотомъ адмираломъ, когда вслѣдствіе нашего удачнаго разсчеты «Бреслау» былъ встрѣченъ въ морѣ, раньше чѣмъ онъ успѣлъ сдѣлать очередной набѣгъ на наше побережье и былъ загнанъ обратно въ Босфоръ, что ему удалось только благодаря превосходству въ скорости хода.

Успѣхъ нашихъ минныхъ загражденій въ борьбѣ съ подводными лодками вполнѣ сказался, начиная съ ноября 1916 года. Съ какого именнно числа этого мѣсяца, я не берусь сказать, и до времени отъѣзда адмирала Колчака изъ Чернаго моря 110 іюля 1917 года ни одна германская подводная лодка въ морѣ не показывалась и плаваніе транспортовъ совершалось съ полной безопасностью, какъ въ мирное время.

На нашихъ минныхъ загражденіяхъ у Босфора, по свѣдѣніямъ, которыя я имѣлъ еще во время войны отъ нашей прекрасно организованной секретной развѣдки погибло четыре подводныхъ лодки. Эти свѣдѣнія были потомъ подтверждены Германскимъ Морскимъ Департаментомъ. У Варны также погибло нѣсколько лодокъ, базирующихся на этотъ портъ. Мы имѣли свѣдѣнія о гибели тамъ двухъ лодокъ, но по словамъ болгарскаго морского офицера Тошева, сообщеннымъ въ газетѣ «Возрожденіе» лейтенантомъ Стеблинъ-Каменскимъ, тамъ погибло четыре лодки и одна и береговъ Крыма. Послѣдняя подводная лодка изъ базировавшихся на Босфоръ погибла при слѣдующихъ обстоятельствахъ: мы получили извѣстіе, что германская подводная лодка обстрѣливаетъ наши сухопутныя позиціи въ Добруджѣ. Почти одновременно секретная развѣдка получила свѣдѣніе, что протраленъ узкій фарватеръ вдоль Европейскаго берега у Босфора и лодка будетъ возвращаться этимъ фарватеромъ. Мною лично было дано Начальнику Минной Бригады Князю Трубецкому приказаніе Командующаго флотомъ послать 1-й дивизіонъ эскадренныхъ миноносцевъ поставить ночью мины въ этомъ фарватерѣ. Какое было большое удовлетвореніе получить черезъ три дня донесеніе секретной развѣдки, что подводная лодка, возвращаясь въ Босфоръ, погибла на нашихъ минахъ на виду съ берега.

Успѣхъ борьбы съ подводными лодками лучше всего подтверждается тѣмъ, что съ іюля 1916 года до конца войны мы потеряли всего только одинъ транспортъ. Успѣхъ поразительный по сравненію съ потерей болѣе 30 транспортовъ весной 1916 года. Можно смѣло сказать, что подобный результатъ не былъ достигнутъ ни однимъ флотомъ ни на одномъ морскомъ театрѣ войны.

Говоря о нашей прекрасной организаціи секретной развѣдки, я долженъ заявить, что она не была никогда основана на какой-либо измѣнѣ своему долгу чиновъ германскаго или турецкаго флотовъ.

Перейду теперь къ фактамъ, приводимымъ капитаномъ 2 р. Лукинымъ въ подтвержденіе его мнѣнія о недѣйствительности блокады Босфора 1).

«Пароходъ «Родосто» спокойно вышелъ въ море, направляясь въ Зунгулдакъ за углемъ. Къ счастью, у Кефкена онъ былъ **неожиданно для Штаба** схваченъ **Китицинымъ** (на «Тюлени») и приведенъ въ Севастополь». Это случилось въ сентябрѣ, когда операціи по минированію Босфора еще не были вполнѣ завершены. О предположенной посылкѣ «Родосто» изъ Босфора въ море мнѣ было точно извѣстно отъ нашей секретной развѣдки, свѣдѣніе это я получилъ въ моей каютѣ, гдѣ въ это время случайно находился французскій капитанъ 1 ранга Дюмениль, и я сообщилъ ему это свѣдѣніе. Подводная лодка «Тюлень» должна была идти въ очередное дежурство у Босфора, и я немедленно передалъ ея командиру черезъ начальника бригады подводныхъ лодокъ указаніе тщательно наблюдать за райономъ Босфоръ — Зунгулдакъ, гдѣ ожидается проходъ парохода «Родосто».

«Въ ноябрѣ 1916 года «Гебенъ» вышелъ въ море. Былъ атакованъ «Моржемъ» и т. п.».

«Гебенъ» пытался выйти въ море, дошелъ только до выхода изъ Босфора и вернулся обратно. «Моржъ» въ него выпустилъ мину, но насколько я помню, самъ командиръ «Моржа» въ то время не былъ увѣренъ, попала-ли мина въ «Гебенъ» или онъ вернулся по другой причинѣ.

«Въ концѣ 1916 года на створѣ Сулинскихъ маяковъ обнаружена минная банка». Это было опять-таки въ концѣ октября или въ началѣ ноября 1916 года. Поставила банку послѣдняя германская подводная лодка, когда-либо бывшая въ Черномъ морѣ, она базировалась на Варну.

«Въ 1917 году изъ Босфора выходитъ «Бреслау», направляется къ острову Фидониси, ставитъ мины и т. д.». Это случилось въ серединѣ іюля 1917 года, когда адмиралъ Колчакъ уже не былъ въ Черномъ морѣ и когда нашъ флотъ, разложенный революціей пересталъ существовать, какъ организованная сила. Мины у Босфора тогда уже нами не возобновлялись, и фарватеры были протралены непріятелемъ.

Что же остается сказать по поводу приведенной кап. 2 р. Лукинымъ служебной записки отъ 14 іюля 1917 года, написанной якобы по моему приказанію, — я уѣхалъ изъ Чернаго моря, вмѣстѣ съ адмираломъ Колчакомъ, 10-го іюля 1917 года.

Скажу еще нѣсколько словъ по поводу замѣчанія кап. 2 р. Лукина о неточности примѣнявшагося нами способа указанія миноносцамъ подходовъ къ Босфору, путемъ постановки ночью подводныхъ лодокъ въ видѣ маяковъ. Лодки стояли на мѣстахъ настолько точно, насколько возможно опредѣленіе днемъ своего мѣста по береговымъ предметамъ, нанесеннымъ на морскую карту. Подводная лодка засвѣтло опредѣляла свое мѣсто по берегамъ и ставила автоматическую вѣшку съ слабымъ электрическимъ свѣтомъ, затѣмъ лодка погружалась. Ночью она выплывала и держалась у вѣшки, показывая угловой огонь въ направленіи, съ котораго должны подойти миноносцы. Этотъ способъ до посылки лодокъ къ Босфору былъ провѣренъ въ нашихъ водахъ.

На прекрасную статью лейтенанта Стеблинъ-Каменскаго, помѣщенную въ газетѣ «Возрожденіе», полную искренности и правды и имѣющую лишь одну цѣль поддержанія доброй славы нашего доблестнаго флота кап. 2 р. Лукинъ не находитъ лучшаго отвѣта, какъ сказать: «Согласитесь, лейтенантъ, — вы слишкомъ погорячились... и наговорили много лишняго и ненужнаго».

Съ чувствомъ грусти мнѣ приходится возражать на статьи кап. 2 р. Лукина, съ тѣмъ большею грустью, что приводимые въ ней факты отнесены имъ, вѣроятно, по невѣдѣнію, не къ тому времени, о которомъ идетъ рѣчь, между тѣмъ девизами русскаго морского офицера всегда были правда, честь и доблесть.

Невольно приходятъ на память слова, произнесенныя капитаномъ 2 ранга Городыскимъ въ Севастополѣ на вокзалѣ въ моментъ отхода поѣзда, на которомъ уѣзжалъ адмиралъ Колчакъ. Обращаясь къ адмиралу, онъ громко крикнулъ: «Мужество и доблесть, сознаніе долга и чести во всѣ времена служили украшеніемъ народовъ».

М. Смирновъ.

Бывшій Флагъ-Капитанъ Оперативной Части, а затѣмъ Начальникъ Штаба Черноморскаго Флота.

Лондонъ.

11 сентября 1929 года.

Примѣчаніе редакціи. 1) Германское оффиціальное описаніе дѣйствій на Черномъ морѣ сходится съ мнѣніемъ выше - адмирала Смирнова относительно дѣятельности адмирала Колчака. За все его командованіе Черноморскимъ флотомъ были слѣдующіе выходы германскихъ судовъ: въ августѣ 1916 г. по разу выходили подводныя лодки UB7, UB14, UB45, UB46 и U33. Въ сентябрѣ вышла одинъ разъ U33 и одинъ разъ UB7 (эта послѣдняя не вернулась). За углемъ вышелъ транспортъ «Патмосъ» и нѣсколько лайбъ. Всѣ при выходѣ изъ Босфора погибли на минахъ, а также кан. лодки «Малатія» и «Китахія». Въ октябрѣ вышелъ за углемъ транспортъ «Родосто». Взятъ въ плѣнъ подводной лодкой «Тюлень». Въ ноябрѣ вышли подводныя лодки UC13 (погибла на минахъ у Бос-

1) Въ кавычкахъ цитирую слова к. 2 р. Лукина.

фора) и UB45 (погибла на минахъ у Варны), и UC15 (у Босфора). Въ декабрѣ, возвращаясь изъ Варны въ Константинополь у Босфора на минахъ погибла UB46. Послѣ этого всѣ лодки были направлены для дѣйствій въ Архипелагъ. Въ іюлѣ 1917 года вышелъ «Бреслау», поставилъ мины у Фидониси и былъ загнанъ въ Босфоръ «Екатериной II». За цѣлый годъ другихъ выходовъ не было, а «Гебену» было строго запрещено выходить въ Черное море. До адмирала Колчака ни одна германская лодка въ Черномъ морѣ потоплена не была. У Одессы подорвался крейсеръ «Меджидіе» и отъ неизвѣстной причины погибъ минный заградитель «Нилуферъ».

2) По поводу возникшаго въ печати обсужденія дѣятельности адмирала Колчака въ Черномъ морѣ Редакція ознакомилась съ мнѣніями нѣсколькихъ старшихъ русскихъ моряковъ, стоящихъ всецѣло на точкѣ зрѣнія адм. Смирнова. Среди нихъ — старый заслуженный адмиралъ, бывшій Морской Министръ.

С. Т.

БОЙ У МЫСА ШАНТУНГЪ

(28 іюля - 10 августа 1904 г.)

Двадцать пять лѣтъ тому назадъ 1-ая Тихоокеанская эскадра при попыткѣ прорыва изъ Портъ-Артура во Владивостокъ была разбита. Болѣе того, она была уничтожена, такъ какъ, вернувшись въ Артуръ, суда больше не выходили въ море, и погибли въ гавани отъ огня осадной японской артиллеріи, отдавъ орудія и людей на оборону крѣпости. Эскадра перестала существовать въ моментъ поворота къ Артуру.

Годовщина печальная, но не слѣдуетъ умалчивать о ней, ни пытаться во что бы то ни стало изобразить этой бой въ видѣ «славнаго дѣла нашего флота». Ни то, ни другое пользы флоту причинить не можетъ, надо подойти къ вопросу серьезно, внимательно и безпристрастно, искать не «виновника», а **причинъ** и, опредѣливъ ихъ, воспользоваться этимъ урокомъ въ будущемъ.

25-го іюля произошли два событія, которыя заставили командующаго 1-й Тихоокеанской эскадрой к.-адм. Витгефта рѣшиться на выходъ въ море — одной изъ нихъ была установка японцами батарей на Волчьихъ горахъ и начало обстрѣла порта, другое — полученіе послѣдней телеграммы Главной Квартиры съ прямымъ приказаніемъ двинуться въ море для прорыва во Владивостокъ.

Каково было состояніе нашей эскадры? Въ выходѣ могли участвовать 6 лин. кораблей, 4 крейсера и 8 миноносцевъ. Адмиралъ Того располагалъ противъ нихъ 4 лин. кораблями и 8 брон. крейс., годными для бя, примѣрно, 15 легкихъ крейсеровъ и около 50 миноносцевъ. Такимъ образомъ, по числу линейныхъ судовъ превосходство японцевъ не было такъ значительно, но во второстепенныхъ силахъ оно было несоизмѣримо, что давало Того большое преимущество въ маневрированіи. Надо имѣть еще въ виду и рядъ слабыхъ сторонъ нашей матеріальной части. Корпуса броненосцевъ, исправленные въ Артурѣ «домашними средствами» безъ доковъ были ненадежны, («Цесаревичъ», «Ретвизанъ», «Побѣда», и «Севастополь»). Послѣдній подъ эффектомъ своихъ машинъ не давалъ болѣе 14 узловъ — скорость, которую пришлось держать всей эскадрѣ. «Ретвизанъ» получилъ за 3 дня до боя пробоину, задѣланную наспѣхъ и вышелъ въ море лишь благодаря энергіи своего командира. Указываемый часто недохватъ орудій на эскадрѣ, отданныхъ на берегъ, не могъ играть рѣшающей роли, т. к. изъ крупной артиллеріи не хватало 1-12дм. на «Севастополѣ», поврежденное, и по два 6 дм. на «Аскольдѣ» и «Діанѣ». Остальныя отданныя орудія были мелкихъ калибровъ и въ бою на большихъ дистанціяхъ никакой роли играть не могли.

То, что дѣлало нашу эскадру низшей по качеству, чѣмъ японская, слѣдуетъ искать не въ матеріальныхъ недостаткахъ, а въ тактическихъ ея качествахъ и въ моральномъ состояніи. Послѣ смерти адмирала Макарова, она простояла нѣсколько мѣсяцевъ въ гавани безъ практики въ совмѣстномъ плаваніи, въ тактическомъ маневрированіи и въ стрѣльбахъ. Выходы одиночныхъ кораблей для поддержки того или другого нужнаго фронта только еще болѣе подчеркивали ту роль «крѣпостного флота», на которую была низведена эскадра непониманіемъ задачъ морской силы. Повторялась роковая ошибка Севастополя, повлекшая за собой то же возмездіе: морская сила, не использованная по своему прямому назначенію фатально обращена на гибель... Отсюда и взглядъ большей части командировъ, высказавшихся противъ выхода. Прибавимъ къ этому отсутствіе у начальника вѣры и въ себя, и въ своихъ подчиненныхъ, и мы увидимъ, что еще задолго до перваго выстрѣла эскадра несла въ себѣ зародыши пораженія. Директивы Гл. Квартиры могли лишь усилить своимъ пассивнымъ характеромъ («прорывъ, избѣгая боя»...) уже и безъ того пассивно фаталистическую готовность погибнуть, господствовавшую на эскадрѣ вмѣсто яркаго желанія сразиться и побѣдить. Адмиралъ Витгефтъ мужественно и открыто заявилъ объ отсутствіи у него вѣры въ успѣхъ, въ собственныя силы и въ своихъ подчиненныхъ и исполнилъ свой долгъ до конца, отдавъ свою жизнь. Его **память остается чистой.** И нельзя не обвинить Главную Квартиру, не замѣнившую начальника, котрый самъ сознавался въ своей неспособности выполнить задачу. Тѣмъ не менѣе къ моменту выхода духъ на эскадрѣ поднялся, проявивъ существовавшія, несмотря на все, положительныя качества нашего личнаго состава.

Эскадры встрѣтились въ половинѣ двѣнадцатаго утра 28-го іюля. Наша — въ строю одной кильватерной колонны (броненосцы, за ними крейсера), имѣя миноносцы на обоихъ траверсахъ, на курсѣ SO 52 грд. — къ выходу изъ Печилійскаго залива; японская — на курсѣ WSW (нѣсколько сѣвернѣе нашей эскадры), имѣя головнымъ «Миказу» подъ флагомъ Того (4 броненосца и 2 брон. крейс.), юж-

нѣе и позади нашей эскадры держался отрядъ крейсеровъ адмирала Дева, слѣдившій за нами съ самаго выхода. Послѣ ряда поворотовъ, вызванныхъ у насъ стремленіемъ проскочить между обоими непріятельнскими отрядами (и отчасти необходимостью обходить набросаныя японскими миноносцами минныя банки), а у японцевъ стремленіемъ Того сблизиться и начать бой, въ то же время преграждая намъ путь, — эскадры оказались на параллельныхъ курсахъ (на SO). Благодаря ошибкѣ въ маневрированіи, Того оказался позади нашей эскадры, т. е. открылъ намъ путь въ свободное море. Артиллерійскій бой, шедшій на дистанціи 50-80 кабельтововъ, за дальностью разстоянія прекратился. **Въ этотъ моментъ прорывъ нашей эскадры на Ю.-В. фактически состоялся.** Этимъ закончился первый фазисъ боя и, будь у насъ преимущество въ ходѣ, то заданіе: прорывъ во Владивостокъ, было бы исполнено. Но преимущество было на сторонѣ японцевъ и къ 4 ч. 30 м. Того, упорно искавшій боя, снова сталъ нагонять. Огонь японцевъ сосредотачивался на нашихъ флагманскихъ корабляхъ «Цесаревичѣ» и «Пересвѣтѣ». Попаданія японскихъ снарядовъ, дававшихъ густые столбы дыма, производивая сильное впечатлѣніе на нашъ личный составъ, съ трудомъ различавшій разрывы нашихъ снарядовъ и находившійся подъ впечатлѣніемъ, что мы не попадаемъ. На самомъ дѣлѣ, японцы, особенно «Миказа» и ближайшій за нимъ корабль, сильно терпѣли отъ нашего огня. Первый часъ бой шелъ почти съ равнымъ успѣхомъ. Но вотъ послѣдовательно попавшими въ «Цесаревичъ» снарядами былъ убитъ адмиралъ Витгефтъ, а затѣмъ заклинился руль и корабль сталъ описывать полный кругъ. Остальные корабли послѣдовали, принимая это за поворотъ, затѣмъ, разобравшись, стали ворочать на старый курсъ. «Ретвизанъ», единственный, повернулъ рѣшительно на непріятеля съ цѣлью таранить ближайшій корабль, — сблизившись уже на 17 кабельтововъ, командиръ былъ раненъ и, видя, что никто за нимъ не слѣдуетъ, повернулъ къ Артуру, полагая, что до Владивостока кораблю, заливаемому водой черезъ пробоину, не дойти. Адмиралъ Ухтомскій, принявшій командованіе, поднялъ было сигналъ «слѣдовать за мной», но сигналъ этотъ не могъ быть разобранъ, т. к. былъ поднятъ на поручняхъ мостика: стеньги были сбиты.

Адмиралъ Ухтомскій въ этотъ моментъ долженъ былъ рѣшительно взять курсъ на противника и дать такимъ образомъ остальнымъ судамъ возможность возстановить строй, но онъ не проявилъ никакой инициативы, не дѣлать больше попытокъ взять въ свои руки эскадру и пассивно повернулъ за уходящимъ «Ретвизаномъ», остальныя суда послѣдовали, кромѣ крейсеровъ, прорвавшихся на югъ. Такимъ образомъ, главныя силы вернулись въ Портъ-Артуръ на вѣрную и безцѣльную гибель.

Прорвавшіяся же суда, дѣйствуя подъ гипнозомъ пассивной идеи, положенной въ основу всей операціи (прорывъ во Владивостокъ, хотя бы однимъ судномъ...) попытались прорваться порознь и кончили либо гибелью («Новикъ») либо интерниранiемъ въ нейтральныхъ портахъ («Цесаревичъ», «Аскольдъ», «Діана»). Первая Тихоокеанская эскадра перестала существовать...

Какъ мы уже видѣли, перевѣсъ японцевъ не былъ настолько подавляющимъ, чтобы наша эскадра была заранѣе обречена на неуспѣхъ: духъ личнаго состава съ момента выхода поднялся и въ бою онъ держался безупречно. Японцы страдали не меньше насъ и передъ самымъ поворотнымъ моментомъ боя (гибель адм. Витгефта), Того былъ готовъ прекратить бой и уйти, т. е. признать себя побѣжденнымъ. Въ чемъ же причина нашего пораженія? Во-первыхъ, и главнымъ образомъ, въ неправильной стратегической задачѣ — прорывѣ безъ боя, вмѣсто единственно правильнаго заданія — рѣшительнаго боя съ противникомъ. Эта пассивная мысль отравила мышленіе и безъ того склоннаго къ пессимизму адмирала и сказалась впослѣдствіи на разрозненныхъ дѣйствіяхъ командировъ отдѣльныхъ судовъ. Въ неподготовленности нашихъ высшихъ начальниковъ къ войнѣ: ни адм. Витгефтъ, ни адм. Ухтомскій не готовились вести свою эскадру **въ бой,** не жили мыслью о боѣ, какъ конечной цѣли всей своей карьеры. Это плодъ долгаго мирнаго періода, заглушившаго военную мысль. Наконецъ, глубокая историческая ошибка: ореолъ Севастопольской обороны, заставившій вновь вернуться къ глубоко неправильной идеѣ флота, защищающаго крѣпость непосредственно, прилѣпленнаго къ ней. Въ результатѣ — отсутствіе правильныхъ заданій флоту, который даже въ такой моментъ, какъ послѣ боя 28 іюля машинально стремится обратно къ этой крѣпости, которая не сегодня-завтра погребетъ его подъ своими развалинами...

Намъ же, работая для будущаго, надо воспринять урокъ этого трагическаго дня и ясно усвоить себѣ задачи флота, выраженыя столь ясно въ двухъ афоризмахъ незабвеннаго С. О. Макарова: **«Въ морѣ, какъ дома»,** — задача флота на морѣ, а не подъ штыками крѣпостей и **«Помни войну»** — конечную цѣль всей нашей подготовки, смыслъ всей службы и работы военнаго моряка... **Стар. лейт. М. Кубе.**

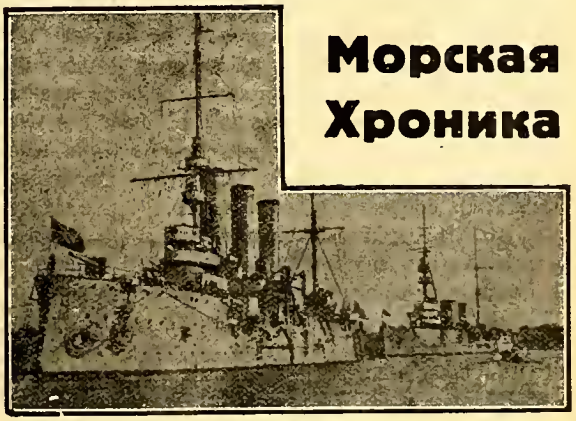

Крейсера «С. С. С. Р.» («Аврора») и «Профинтернъ» («Свѣтлана»).

БЫЛАЯ «КРАСА И ГОРДОСТЬ»...

Матросы съ крейсера «Аврора».

СССР. Совѣтская эскадра совершила лѣтнее плаваніе. Крейсера «Профинтернъ» и «С. С. С. Р.» посѣтили Свинемюнде. Миноносецъ «Рыковъ» и «Ленинъ» посѣтили Пиллау. Другіе миноносцы были въ Мемелѣ.

Испанія Король съ младшимъ сыномъ присутствовалъ на морскихъ маневрахъ въ Средиз. морѣ, въ которыхъ принимало участіе 3 крейсера, 4 миноносца и 5 п. лодокъ. Въ серединѣ сентября произошли большіе маневры, въ которыхъ приняли участіе 35 судовъ.

Отрядъ судовъ, совершавшихъ плаваніе въ Сѣверномъ и Балтійскомъ морѣ посѣтилъ Киль и Вильгельмсгафенъ, гдѣ делегаціей былъ возложенъ вѣнокъ на могилу нѣмецкихъ моряковъ, погибшихъ въ Ютландскомъ бою.

Для всемірной выставки въ Севильѣ была выстроена точная копія каравелы Колумба «Санта-Марія». Въ мартѣ будущаго года каравела отправится въ Америку, точно слѣдуя по пути пройденномъ Колумбомъ. При уходѣ будетъ совершенъ тотъ же церемоніалъ, что въ свое время при Колумбѣ.

Англія. Спущенъ на воду новый гигантъ-трансатлантикъ «Британикъ» въ 60.000 тоннъ водоизмѣщенія. На немъ будетъ находится: театръ (комедія и опера), мюзикъ-холлъ, дансингъ, кинематографъ, 2 частныхъ ресторана, около 15 магазиновъ, одинъ журналъ и одна ежедневная газета.

— Эскадра Средиземнаго моря вернулась изъ двухмѣсячнаго пребыванія въ Греческихъ водахъ, на Мальту.

— Лин. кор. «Бархамъ» обстрѣливалъ арабскія войска въ бухтѣ Хайфа въ Палестинѣ.

Италія. Происходили большіе маневры всего флота въ присутствіи Муссолини, находившагося на яхтѣ «Аврора».

— Учебн. отрядъ Мор. корп. посѣтилъ Германію и Францію. Изъ-за арабско-еврейскихъ безпорядковъ пришелъ въ Бейрутъ крейсеръ «Тріестъ».

Турція. Въ Италіи заказаны 2 эск. мин. по 1.600 тоннъ, 2 п. лодки по 500 тоннъ и 3 посыльн. судна.

Въ Константинополь пришли два совѣтскихъ миноносца и двѣ подводныхъ лодки.

ПОЛИТИЧЕСКІЙ ОТДѢЛЪ

ОБЪ ОРГАНИЗАЦІЯХЪ МОЛОДЕЖИ

Редакціей получена отъ Организаціоннаго Бюро по объединенію и созыву съѣзда Національной Молодежи листовка, въ которой изложены цѣли объединенія и принципы, на которыхъ оно создается. Намъ особенно хотѣлось бы сейчасъ подчеркнуть, что здоровое желаніе найти почву для объединенной нужной работы по освобожденію нашей Родины отъ комунистовъ, неминуемо заставляетъ молодежь особенно цѣнить армію.

Въ слѣдующихъ строкахъ Орг. Бюро выражаетъ свое отношеніе къ бѣлой борьбѣ и нашимъ военнымъ и войсковымъ организаціямъ:

Идея надпартійнаго служенія идеямъ Націи и Государства и сближаетъ Объединеніе съ Арміей, которая всегда отличалась принципомъ надпартійности. Съ самаго момента возникновенія борьбы противъ коммунистовъ, Армія была носительницей идеи Націи и Государства; эту свою сущность она пронесла во все время борьбы и сохранила въ атмосферѣ политическихъ распрей, культивируемыхъ въ эмиграціи. Объединеніе считаетъ Армію (ея теперешняя форма Русскій Общевоинскій Союзъ) особенно цѣнной національной противо-коммунистической организаціей и, сохраняя собственныя политическія и тактическія заданія, Объединеніе всѣми силами стремится способствовать сохраненію Арміи и входящихъ въ ея составъ военныхъ и воинскихъ организацій.

За время гражданской войны мы убѣдились въ томъ, что молодежь инстинктивно понимала цѣнность арміи и важность бѣлой борьбы. Въ эту борьбу молодежь вносила не только резолюціи и положенія, а и собственныя жизни.

И теперь, когда мы не перестали искать всяческихъ путей борьбы съ поработителями нашей родины, младшее поколѣніе должно привлекать наше вниманіе — совершенно необходимо, чтобы молодежь знала «чѣмъ мы живы» и чтобы она была рядомъ съ нами при творимой нами молитвѣ: «Боже, помоги намъ спасти Россію».

Еще о Дальнемъ Востокѣ

Еще въ 1900 году, адмиралъ Маганъ — авторъ классическихъ работъ о роли морскихъ сообщеній и силъ въ міровой политикѣ, подчеркнулъ своеобразіе, кроющееся въ проблемѣ внѣшней политики Россіи. Этотъ признанный авторитетъ считалъ, что «движущей силой» является обстоятельство огромнаго значенія: «русскій колоссъ испытываетъ не столько территоріальный голодъ, сколько морскую жажду.

«Только часть русской территоріи, и притомъ незначительная по связи съ цѣлымъ, пользуется благами морской торговли. Поэтому, задачей Россіи является не только достичь моря въ возможно большемъ количествѣ пунктовъ, съ сохраненіемъ полной независимости, но и добиться путемъ владѣнія или контроля права пользованія и другими, обширными приморскими районами, могущими способствовать росту благосостоянія всей Имперіи».

Изучая вліяніе «географіи» на дипломатію Россіи, адмиралъ Маганъ не замедлилъ сдѣлать и «практическіе выводы» въ приложеніи къ Дальнему Востоку. Но особенно отчетливо обрисовалъ эту же проблему другой американскій спеціалистъ по международной политикѣ Н. Рузвельтъ, недавно побывавшій въ «странѣ, грозящей миру міра — Манчжуріи». Отдавши дань проницательности Магана, вооружившись блестящей информаціей, Рузвельтъ считаетъ, что Манчжурія «жизненно необходима Россіи» и думаетъ, что какое правительство ни пришло бы на смѣну большевикамъ, власть географіи подчинитъ его своимъ велѣніямъ.

«Но столь же необходима та же часть Поднебесной Имперіи и Китаю и Японіи». Располагая мало кому доступными источниками освѣдомленія, Рузвельтъ говоритъ о существованіи въ Токіо двухъ «направленій» внѣшне-политической активности: морского и континентальнаго. Въ компромиссѣ, создавшемся силою вещей, особое мѣсто было отведено... Манчжуріи.

Выводы Рузвельта находятъ яркое подтвержденіе въ заявленіяхъ высоко-авторитетнаго японскаго журналиста Каваками, не разъ являвшагося портъ-паролемъ токійской дипломатіи. Предъ нами въ высшей степени цѣнный комментарій къ оффиціальному истолкованію активности Японіи, у порога Сибири. Старая теорія о переселеніи излишковъ населенія Имперіи Восходящаго Солнца на просторъ Манчжуріи сдана въ архивъ. Спасеніе отъ «тѣсноты» лежитъ въ ростѣ промышленности и внѣшней торговли, а для этого нужны сырье и продовольствіе. Рисъ и бобы, лѣсъ и металлы, уголь и шерсть — все это даетъ Манчжурія, и Каваками приводитъ поучительную «справку» о томъ, какъ добывались всѣ эти матерьялы до осуществленія «континентальнаго курса». Шерсть покупалась въ Австраліи, металлы въ Соед. Штатахъ, рисъ въ Бирманіи, хлопокъ въ Индіи — все это было связано съ рискомъ для Японіи въ случаѣ вооруженнаго конфликта «проиграть войну безъ выстрѣла подъ давленіемъ «экономическаго пресса».

Каваками съ гордостью перечисляетъ все, что уже осуществлено Японіей для «страховки» отъ такого риска. За послѣдніе 20 лѣтъ, японцы создали въ Манчжуріи 702 фабрики и завода, стоимостью въ 150 мил. долларовъ, и превратили Дайренъ во второй по активности портъ всего побережья Китая. Угольныя копи Фучуна доставляютъ 19.000 тоннъ въ день, а общая сумма вложеннаго Японіей капитала превышаетъ 700 миллионовъ долларовъ.

«У насъ нѣтъ выхода. Отступленіе невозможно, въ Манчжуріи рѣшается вопросъ о жизни или смерти Японіи, но мы вправѣ смотрѣть на будущее мужественно и спокойно».

«Подъ давленіемъ несправедливости и отказа въ основныхъ его правахъ, Китай принужденъ стать милитаристическимъ государствомъ. Если у насъ теперь подъ ружьемъ 1.500.000 человѣкъ, то впослѣдствіи, въ мирное время наша армія не должна быть меньше 600.000 человѣкъ, т. е. 60 дивизій полнаго состава».

Такъ заявилъ на-дняхъ въ бесѣдѣ со знаменитой лэди Друмондъ Хэй, китайскій министръ иностранныхъ дѣлъ, Вангъ. Кромѣ того, будетъ сооруженъ достаточно сильный флотъ и морской и воздушный.

«Китаю все это остро необходимо» — лаконически добавилъ Вангъ, и на вопросъ о томъ, надѣется-ли Китай «догнать» Японію въ сферѣ морского и сухопутнаго вооруженія, отвѣтилъ:

«Да. Это — остро необходимо».

И точно желая дополнить и безъ того огромный вѣсъ такого заявленія, китайскій дипломатъ сказалъ:

«Страна съ 400 миліоннымъ населеніемъ и безграничными рессурсами, не можетъ, не утративши достоинства, терпѣть военно-политическое вмѣшательство иностранныхъ державъ. Китай для китайцевъ».

Намъ уже приходилось ознакомить читателей «Часового» съ рядомъ фактовъ, свидѣтельствующихъ о томъ, что европейскія державы сочли благоразумнымъ отказаться отъ «политики престижа» въ сношеніяхъ съ Нанкинскимъ правительствомъ. Только на-дняхъ рѣзня католическихъ миссіонеровъ вызвала... ноту протеста бельгійскаго правительства, а о другихъ, ранѣе практиковавшихся способахъ «воздѣйствія», уже не вспоминаютъ. Поэтому, заявленія Ванга всего меньше слѣдуетъ считать «словесностью». И «мужественное спокойствіе» Токіо и лихорадочная работа Нанкина въ области военной «экипировки» Поднебесной Имперіи — все это еще вступленіе къ драмѣ, которая готовится къ постановкѣ на поляхъ Манчжуріи. Не забудемъ, что если въ 1903 году населеніе этого края равнялось 12 мил. человѣкъ, то въ настоящее время оно достигло 32 милліоновъ, и весь приростъ созданъ... китайской имиграціей. Все это — послушные исполнители лозунга «Китай для китайцевъ».

И только учтя всѣ эти обстоятельства, только взвѣсивши и «спокойствіе» Японіи, не допускающей по словамъ того-же Каваками «никакихъ посягательствъ на суверенитетъ Манчжуріи», и заявленія Ванга — можно отдать себѣ отчетъ въ исключительной сложности «географической судьбы» Россіи.

Вскользь касаясь этого вопроса, Рузвельтъ находитъ, что политика большевиковъ въ Азіи страдаетъ отъ отсутствія «прочнаго военнаго и экономическаго фундамента». Въ этомъ бѣгломъ замѣчаніи — ключъ къ нынѣшнему положенію Россіи, рискующей утратить «остро-необходимый ей доступъ къ «обширному приморскому краю». Дѣло не въ одной В.-К. жел. дорогѣ; на картѣ стоитъ ставка неизмѣримо большей, огромной цѣнности. Живя «въ сосѣдствѣ» съ 400 милліонами китайцевъ, «проснувшихся» для превращенія въ милитаристическое государство, соприкасаясь съ «аванпостами» блестяще вооруженной и пушками и техникой Японіи, Совѣтская Россія лишена и «военнаго и экономическаго фундамента», и въ этомъ трагическомъ состояніи брошена на арену величайшаго въ исторіи конфликта. Трудно найти болѣе разительное, болѣе убійственное доказательство необходимости возможно скорѣе свергнуть режимъ, грозящій Россіи неисправимыми бѣдствіями.

А. Мищенко.

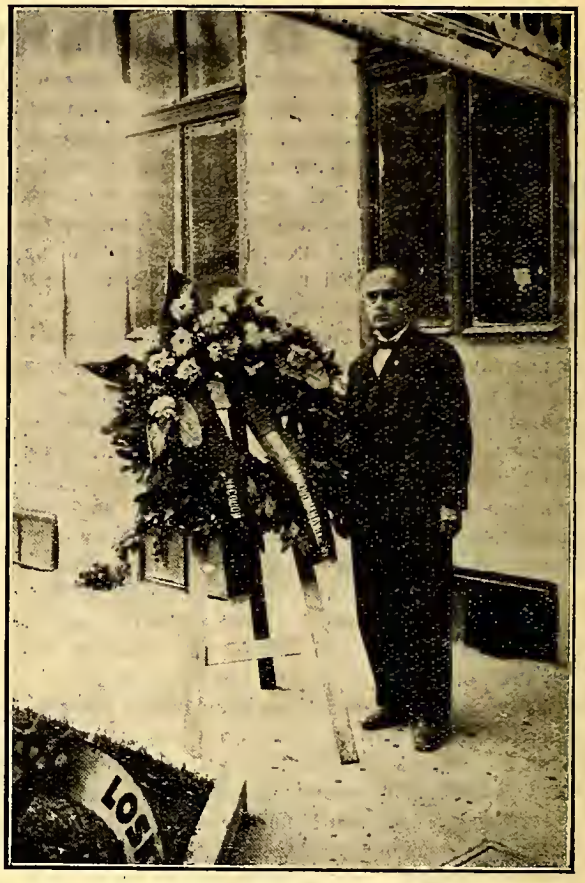

Вѣнокъ на гробъ Ген. Врангеля отъ «Часового»

ИСТОРИЧЕСКІЙ ОТДѢЛЪ

Къ годовщинѣ смерти 1928/13/X/1929

Е. И. В.
Государыня Императрица
МАРІЯ ѲЕОДОРОВНА

СТОЛѢТІЕ АДРІАНОПОЛЬСКАГО МИРА

2-15 сентября исполняется сто лѣтъ со дня заключенія почетнаго и славнаго для насъ Адріанопольскаго мира, которымъ завершилась война съ Турціей 1828-29 года.

Послѣ разгрома турецкой арміи недалеко от кр. Шумлы подъ Кулевчей, ген. Дибичъ перешелъ Балканы и въ началѣ августа занялъ Адріанополь, имѣя всего 17.000 чел. Необходимость оставленія войска въ тылу и громадныя потери отъ свирѣпствовавшихъ тогда чумы и холеры не дали намъ возможности собрать къ Адріанополю болѣе значительныя силы. Турки отошли къ Константинополю, гдѣ собрали 30.000 чел. Въ виду упорства ихъ въ дѣлѣ заключенія мира, Дибичъ принялъ смѣлое рѣшеніе наступать дальше къ Константинополю. Узнавъ объ этомъ, турки поспѣшили заключить миръ, тѣмъ болѣе, что были къ этому побуждаемы западными державами, опасавшимися прибли женія Россіи къ Константинополю. Миръ былъ подписанъ 2-15 сентября.

По условіямъ Адріанопольскаго мира Греція, изъ-за которой и велась война, получила полную независимость и стала съ 1830 г. королевствомъ. Княжества Сербія, Молдавія и Валахія получили отдѣльное самоуправленіе и были поставлены подъ покровительство Россіи. Сербіи при этомъ возвращены были шесть округовъ, отнятыхъ у нея турками. Крѣпости на лѣвомъ берегу Дуная должны были быть срыты. Была объявлена свобода торговли русскимъ въ Турціи и были открыты проливы для судовъ всѣхъ дружественныхъ державъ. Въ виду того, что Россія вела войну не ради земельныхъ пріобрѣтеній и не изъ-за личныхъ цѣлей, она возвращала Турціи всѣ земли, занятыя на Балканахъ и обширныя территоріи, занятыя нами въ Малой Азіи, то есть Карсъ, Эрзерумъ, Баязетъ, Мушъ, Ванъ. Россія сохранила лишь за собой находившіяся близъ нашей границы кр. Ахалцыхъ и Ахалкалаки и узкую береговую полосу отъ устья р. Кубани и Анапы до Св. Креста.

А. С.

1812 годъ

Императоръ Александръ I.

БОРОДИНСКОЕ СРАЖЕНІЕ

Послѣ боя 23-24 августа на передовой позиціи у Шевардина Русская Армія отошла на главную Бородинскую позицію. Въ ея рядахъ послѣ кровопролитныхъ сраженій подъ Витебскомъ, Смоленскомъ, при Валутиной Горѣ и двухмѣсячнаго отступленія оставалось еще 113 тыс. бойцовъ при 584 орудіяхъ, несмотря на выдѣленіе корпуса Витгенштейна въ Петербургское направленіе и не считая 10 тыс. ополченія. У Наполеона было 145 тыс. чел. при 650 оруд. Уступая всеобщему желанію Арміи и народа сразиться съ врагомъ, Кутузовъ рѣшилъ дать здѣсь генеральное сраженіе.

25-го августа противники собирались съ силами, а 26-го въ 6 ч. утра грянулъ первый выстрѣлъ. Наполеонъ началъ фронтальную атаку корпусами Даву и Жюно. Атака эта была отбита съ громадными потерями. Даву былъ раненъ и всѣ начальники его дивизій выбиты изъ строя. Наполеонъ ввелъ въ дѣло корпуса Нея и вице-короля Евгенія, съ грохотомъ 400 орудій, обрушившихся на Курганную батарею — тактическій «ключъ» нашей позиціи. Бой сразу же достигъ невѣроятнаго напряженія — плѣнныхъ не брали ни съ одной стороны, ни съ другой, раненыхъ прикалывали. Въ огнѣ семисотъ пушекъ, стрѣлявшихъ безпрерывно, корпуса и дивизіи таяли, какъ снѣгъ на солнцѣ.

Укрѣпленія переходили изъ рукъ въ руки. Французы было ворвались на Курганную батарею, но были немедленно выбиты оттуда Ермоловымъ, контръ атаковавшимъ «толпою въ образѣ колонны». Около 1 ч. дня Наполеонъ бросилъ въ атаку свою кавалерію. Цѣною смерти лучшихъ своихъ кавалерійскихъ начальниковъ — Монбрена и Коленкура — французамъ удалось овладѣть Курганной батареей, однако, дальнѣйшее продвиженіе французской кавалеріи было остановлено несокрушимой стойкостью нашихъ пѣхотныхъ карре. (полки Измайловскій и Литовскій). Въ свою очередь нашъ конный корпусъ Уварова произвелъ рейдъ въ тылъ французской арміи, навелъ тамъ панику и вынудилъ французскую гвардію сплотиться вокругъ Наполеона.

Большая часть поля сраженія оставалась въ русскихъ рукахъ. Тщетно раненый Даву умолялъ Наполеона вести въ бой гвардію и добиться рѣшительной побѣды — «за 800 лье отъ Франціи». Императоръ не хотѣлъ рисковать своимъ отборнымъ войскомъ и предпочелъ удовольствоваться полуусп̀ѣхомъ. Яростная канонада длилась до 5 часовъ вечера, затѣмъ понемногу стала затихать. Послѣднимъ дѣломъ этого достопамятнаго дня была блестящая штыковая атака Финляндскаго полка въ 9 ч. вечера. На поле покрытое десятками тысячъ труповъ спустилась темная осенняя ночь.

Наполеонъ управлялъ своей арміей въ этой битвѣ въ общемъ весьма посредственно. Весь свой планъ онъ строилъ исключительно на фронтальномъ натискѣ — одинъ лишь Понятовскій пытался подъ Утицей демонстрировать противъ нашего фланга, но безъ труда былъ отраженъ.

Кутузовъ сперва намѣревался продолжать бой на слѣдующій день, однако, получивъ вечеромъ свѣдѣнія объ ужасныхъ потеряхъ, рѣшилъ Арміей не рисковать. Утромъ 27-го августа Армія отступила, не преслѣдуемая противникомъ.

Бородинское сраженіе было самымъ кровопролитнымъ дѣломъ XIX-го вѣка. Нашъ уронъ составилъ 58-59 тыс. убитыми и ранеными — 1-ая армія потеряла 38 тыс., 2-я не менѣе 20 тыс. Смертельно раненъ Багратіонъ, убиты ген. инспекторъ артиллеріи гр. Кутайсовъ, два брата Тучкова и свыше 30-ти генераловъ. Уронъ французовъ былъ не менѣе 45 тысячъ — до полудня ихъ потери были больше нашихъ. Изъ 145-тысячной арміи лишь 98 тыс. вступили въ Москву, несмотря на прибывшія пополненія. Изъ 113-тысячной Русской Арміи въ Тарутинскій лагерь прибыло лишь 52 тыс.

Наполеонъ вспоминалъ Бородино на островѣ Св. Елены: «Изъ

«Миръ во что бы то ни стало!...»

всѣхъ сраженій само ужасное то, что я далъ подъ Москвой; французы показали себя въ немъ достойными одержать побѣду, а русскіе пріобрѣли право называться непобѣдимыми». А. К.

Конецъ Бородинскаго сраженія.

Передъ Москвой.

Вступленіе Наполеона въ Москву

2-го сентября къ полудню арьергарды нашей арміи покинули первопрестольную столицу. Со стороны Воробьевыхъ горъ тучи пыли указывали на движеніе непріятельскихъ колоннъ...

Глазамъ французскаго авангарда представилась величественная панорама Москвы. Съ Поклонной горы Наполеонъ долго любовался на нее въ трубу. «Вотъ онъ, этотъ хваленый городъ!» — произнесъ онъ, и, помолчавъ, добавилъ: «Было давно пора»... Не будучи въ состояніи сдержать своего нетерпѣнія, Императоръ поскакалъ къ Дорогомиловской заставѣ, слѣзъ съ коня и приказалъ: «Привести мнѣ бояръ!» Онъ привыкъ къ тому, что побѣжденные подносили ему на бархатныхъ подушкахъ ключи своихъ столицъ и не допускалъ мысли о томъ, что въ Москвѣ будетъ съ нимъ поступлено иначе.

Время проходило... «Бояре» не являлись... Въ нетерпѣніи Императоръ ходилъ взадъ и впередъ. Разведчики привели ему встрѣтившагося имъ француза-учителя. Тотъ повѣдалъ объ оставленіи Москвы жителями. Наполеонъ въ сердцахъ назвалъ его дуракомъ и приказалъ войскамъ вступить въ городъ. Впередъ пошелъ 10-й уланскій польскій полкъ, за ними союзники — вюртембергскіе уланы. Задумчивый Наполеонъ ѣхалъ молча среди своей блестящей свиты... Смеркалось... Шаги завоевателей гулко раздавались въ зловѣщей тишинѣ вымершаго города...

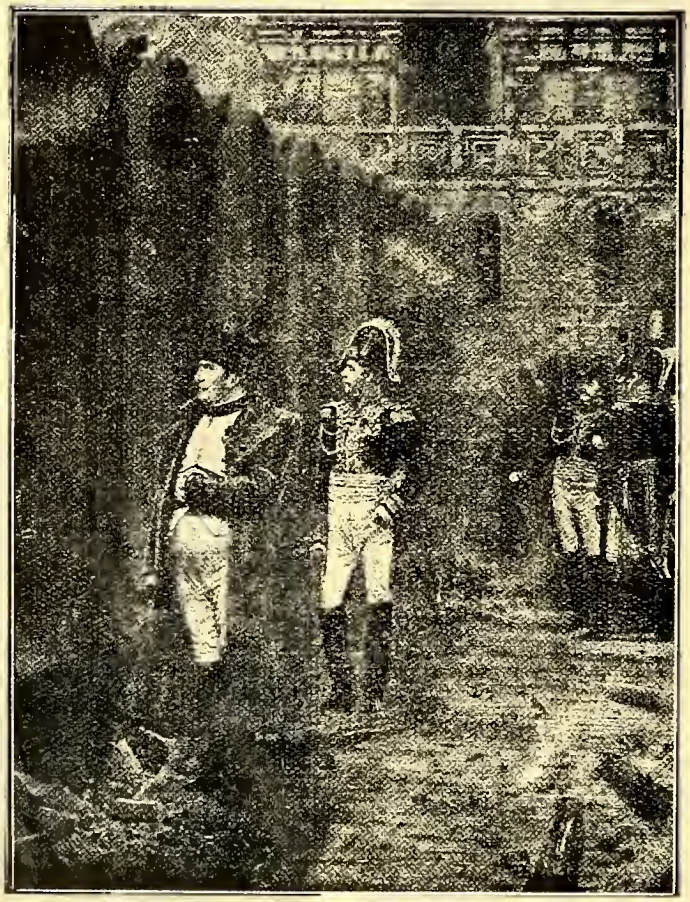

Въ Кремлѣ — пожаръ...

Ген.-Фельдмаршалъ св. князь Кутузовъ - Смоленскій.

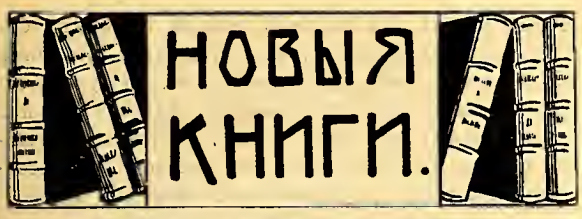

В. Н. Доманевскій. Міровая война. Кампанія 1914 г. Достиженія сторонъ за августъ. 107 стр. Парижъ 1929.

Въ данномъ выпускѣ авторъ подошелъ къ крайне трудной части начатой имъ работы, а именно изслѣдованію хода событій мірового значенія, развивавшихся одновременно на трехъ весьма удаленныхъ другъ отъ друга театрахъ(русскомъ, балканскомъ и французскомъ). Сложность этой задачи усугубляется еще необходимостью оперировать съ громадными цифрами (болѣе 30-ти армій у обоихъ противниковъ).

Строго оберегая себя отъ соблазна изложить бытъ и интересныя детали, В. Н. Доманевскій преодолѣлъ препятствіе — выдержалъ всюду должный масштабъ и съумѣлъ не затемнить общей картины подробностями и всюду провести основныя идеи.

Начинается трудъ съ изслѣдованія августовскихъ операцій на сербскомъ театрѣ, большинству русской публики, даже спеціалистамъ, мало знакомыхъ. Между тѣмъ, онѣ имѣли крайне благопріятное для насъ вліяніе на исходъ Галиційскаго сраженія, оттянувъ сначала цѣлыхъ три австрійскихъ арміи, а потомъ двѣ. Въ теченіе его нами переживались серьезные кризисы и наличность въ Галиціи всей группы Потіорека значительно усложнило-бы намъ обстановку.

Ходъ операціи изложенъ авторомъ выпукло и интересно, отмѣчено вмѣшательство у австрійцевъ политики.

Раздѣляя событія хронологически, авторъ переходитъ дальше къ нашему вторженію въ Восточную Пруссію. Прекрасно имъ очерчена обстановка въ томъ видѣ, какъ она рисовалась вождямъ, т. е. съ извѣстнымъ отклоненіемъ отъ дѣйствительности, а не кабинетному, хорошо документированному изслѣдователю.

Не менѣе выпукло и систематично удалось автору изложить начало Великой Галиційской битвы.

Рельефно выступаетъ мудрое вожденіе войскъ на Юго-Западномъ фронтѣ, душой котораго являлся генералъ Алексѣевъ (обратно тому, что творилось въ Восточной Пруссіи).

Въ тѣсной внутренней связи съ перечисленными событіями на русскомъ фронтѣ стоятъ военныя дѣйствія у нашихъ союзниковъ, гдѣ протекала такъ называемая «пограничная битва», выигранная нѣмцами.

Однако, послѣдніе не использовали полностью своихъ первоначальныхъ крупныхъ успѣховъ и допустили рядъ коренныхъ промаховъ, за которые они поплатились позже, въ сраженіи на Марнѣ.

Неудовлетворительно показало себя вообще управленіе германской ставкой войсками.

Размѣры журнальной статьи не позволяютъ намъ детально ознакомить читателя съ рецензируемымъ трудомъ, который богатъ выводами, покоящимися на твердыхъ основаніяхъ и продуманныхъ. Если даже не соглашаться съ ними цѣликомъ, то заслуга автора въ томъ, что онъ далъ богатую пищу уму читателя. Отправныя точки взяты во всякомъ случаѣ вѣрно. Весьма оживляютъ изложеніе характеристики нѣкоторыхъ нашихъ военноначальниковъ; обиліе картографическаго матеріала облегчаетъ чтеніе.

Недостаткомъ труда являются довольно частыя, повидимому, корректурныя погрѣшности, преимущественно мелкія, и искаженія нѣкоторыхъ собственныхъ иностранныхъ именъ, — понятно, что эти мелочи не вліяютъ на громадныя достоинства книги В. Н. Доманевскаго и не понижаютъ ея научной цѣнности.

Въ ожиданіи слѣдующаго выпуска, которому будутъ, увѣрены мы, присущи всѣ достоинства предыдущихъ, искренно желаемъ В. Н. Доманевскому полнаго успѣха.

А. Н. Виноградскій.

ПЕШАДИСКИ ГЛАСНИКЪ, тт. I — Ш, 1929 г., Сараево С.Х.С.

Просматривая этотъ пѣхотный журналъ, мы съ удовлетвореніемъ констатируемъ ту выдающуюся роль, которую играютъ русскіе офицеры и спеціалисты въ рядахъ братской намъ Югославянской арміи. Въ числѣ сотрудниковъ «Пешадискаго Гласника» много русскихъ.

Журналъ выходитъ при ближайшемъ участіи ген.-лейт. Е. Ф. Новицкаго. Перу генерала Новицкаго принадлежатъ рядъ статей и замѣчательные обзоры иностранной военной печати, сдѣлавшіе «Пешадискій Гласникъ» солиднѣйшимъ военнымъ журналомъ на Балканахъ. Генералъ Новицкій является учредителемъ Общества Ревнителей Военныхъ Знаній, оказавшимъ такую громадную услугу Императорской Арміи, а въ Великую войну блестяще командовалъ дивизіей и корпусомъ. На посту Начальника Офицерской Стрѣлковой Школы онъ поднялъ стрѣлковое дѣло нашей Арміи на недосягаемую высоту и нынѣ занимаетъ аналогичный постъ въ Югославянской арміи. Принося посильную помощь русскому дѣлу за рубежомъ, Е. Ф. редактируетъ совмѣстно съ полк. Шмигельскимъ «Вѣстникъ Военныхъ Знаній» въ Сараевѣ.

Читая статьи сербскихъ офицеровъ, мы видимъ какой большой прогрессъ былъ осуществленъ сербской военной мыслью за сравнительно небольшой промежутокъ времени съ конца войны. Можно сказать, что ни въ одной арміи, за исключеніемъ развѣ германской, не слѣдятъ такъ внимательно за эволюціей тактическихъ доктринъ, какъ въ югославянской.

Пожелаемъ нашимъ сербскимъ собратьямъ дальнѣйшихъ успѣховъ и процвѣтанія, а генералу Новицкому — возможно скорѣйшаго приближенія того момента, когда его познанія и громадный опытъ вновь найдутъ свое примѣненіе въ возрожденой Русской Арміи.

ГАЗЕТА «ВРЕМЯ»

Съ 7 августа въ далекомъ Шанхаѣ начали выходить большая, ежедневная газета подъ редакціей Б. А. Суворина — «Время» съ участіемъ цѣлаго ряда лучшихъ русскихъ журналистовъ и писателей. Въ газетѣ помѣщаются остроумныя каррикатуры блестящаго русскаго каррикатуриста Пэма, стараго сотрудника петербургскаго «Вечерняго Времени». Въ первыхъ вышедшихъ номерахъ напечатаны статьи А. А. Амфитеатрова, В. В. Шульгина, Н. А. Цуркова, Б. А. Суворина, Евгенія Тарусскаго, стихи Игоря Сѣверянина и др. Въ составъ сотрудниковъ вошли: ген. П. Н. Красновъ, ген. Н. Н. Баратовъ, А. А. Гефтеръ, А. А. Плещеевъ, В. А. Лазаревскій, А. А. Керсновскій, Д. И. Ходневъ, С. К. Терещенко, В. В. Орѣховъ, Мих. Струве и Рыбинскій, К. 1 р. Тимаревъ, к. 1 р. Фоминъ, Петръ Пильскій, Леонидъ Зуровъ и мн. др.

Газета, дающая исчерпывающую и вѣрную информацію по Дальнему Востоку имѣетъ большой интересъ для западной эмиграціи и должна сыграть крупную роль въ дѣлѣ сближенія и взаимнаго ознакомленія эмигрантскаго Запада и Востока.

Бор. Суворинъ, какъ неизмѣнный другъ арміи, удѣляетъ много мѣста информаціи объ Обще-Воинскомъ Союзѣ. Въ первомъ номерѣ помѣщена бесѣда съ генераломъ А. П. Кутеповымъ. Въ лицѣ «Времени» русское зарубежное воинство будетъ отнынѣ имѣть на Дальнемъ Востокѣ вѣрную ему и поддерживающую его печать, что является чрезвычайно важнымъ и необходимымъ особенно въ настоящее насыщенное политическими событіями время.

Постояннымъ парижскимъ корреспондентомъ и представителемъ газеты «Время» во Франціи является Е. В. Рышковъ (Евгеній Тарусскій).

Подписка на газету «Время» принимается въ конторѣ «Часового» и въ книжномъ національномъ магазинѣ Е. Сіяльской 2, rue Pierre le Grand, Paris 8

КНИГИ И ЖУРНАЛЫ, ПОЛУЧЕННЫЯ ДЛЯ ОТЗЫВА:

Н. Бѣлогорскій. «Тринадцать щепокъ крушенія».

Général Winogradsky «La Guerre sur le front oriental».

«Вѣстникъ Военныхъ Знаній», Сараево.

«Пешадиски Гласникъ», Бѣлградъ.

«Militaer Wochenblatt», Берлинъ.

«U. S. Cavalry Journal», Вашингтонъ.

«Народна Обрана», Софія.

«Voenske Rozhledy», Прага.

НЕЗАБЫТЫЯ МОГИЛЫ

Въ прошломъ номерѣ «Часового» не была отмѣчена кончина б. Командира 5 Кав. корпуса Добрарміи, а ранѣе Н-ка штаба Кавказской арміи В. С. Ю. Р. генерала **Юзефовича.**

Къ настоящему номеру присланы свѣдѣнія о кончинахъ: Полковника ж. д. войскъ Владиміра Александровича **Венсанъ** († 1 іюня 1929 г. въ г. Реймсѣ); Вольноопр. 1-й ген. Корнилова бат. Сергѣя Эдуардовича **Рихтеръ** († 11 августа); прапорщика Л. Гв. Финляндскаго п. Максима Романовича Монзелера († 21 августа); б. Командира Л. Гв. Казачьяго Его Величества полка Св. Его Величества ген.-маіора П. П. **Орлова** († 6 октября въ г. Нейи подъ Парижемъ).

Редакція проситъ всѣ войсковыя части и военныя объединенія сообщать въ «Часовой» о кончинахъ ихъ соратниковъ.

Хроника

СОВѢЩАНІЕ РЕДАКТОРОВЪ «ЧАСОВОГО»

14 октября состоялось совѣщаніе редакторовъ «Часового» В. В. Орѣхова, Евгенія Тарусскаго, А. А. Вонсяцкаго, П. Г. Архангельскаго, С. К. Терещенко и В. В. Полянскаго. На совѣщаніи обсуждался планъ изданія и программа журнала на 1930 годъ и вопросъ о его расширеніи и переходѣ на двухнедѣльное изданіе.

ПОЛКОВНИКЪ ТИМЕ

Въ Парижъ прибылъ и пробудетъ до конца октября начальникъ русскаго отряда шанхайскаго волонтерскаго корпуса полк. **Г. Г. Тиме.**

Полк. Тиме привезъ «Часовому» привѣтъ отъ нашихъ шанхайскихъ далекихъ соратниковъ. Интервью съ полк. Тиме будетъ помѣщено въ слѣдующемъ номерѣ «Часового».

ГЕНЕРАЛЪ КУТЕПОВЪ

11-го октября, въ День своего Ангела генералъ А. П. Кутеповъ принялъ поздравленія отъ всѣхъ организацій, входящихъ въ составъ Р. О. В. С.

---

15 октября Генераломъ А. П. Кутеповымъ были приняты редакторы «Часового» В. В. Орѣховъ, Е. В. Рышковъ (Е. Тарусскій) и А. А. Вонсяцкій.

ВОЕННО - МОРСКОЙ ИСТОРИЧЕСКІЙ КРУЖОКЪ

На засѣданіи 8 сентября ст. лейт. Кубе сдѣлалъ сообщеніе о подвигѣ монастырскаго служки Рябова и переводчика Борисова, насильно взятыхъ лоцманами на шведскую эскадру, собиравшуюся атаковать въ 1701 г. Архангельскъ, и посадившихъ на мель два ея корабля передъ воздвигнутыми укрѣпленіями. Эти корабли были взяты въ плѣнъ и эскадра поспѣшила удалиться.

9-го ноября въ Salle Jean Goujon 8, rue Jean Goujon, Paris

XI большой концертъ-балъ союза галлиполійцевъ

въ пользу больныхъ членовъ и для усиленія средствъ Союза

СОЗДАНІЕ КОРПУСА - ЛИЦЕЯ ВЪ ПАРИЖѢ

Какъ видно изъ обзора дѣятельности Почетнаго Комитета по созданію учебныхъ заведеній во Франціи за 1929 годъ — это въ высшей степени полезное и необходимое дѣло подвинулось въ сильной степени впередъ. Въ сотавъ Высокаго Патроната изъ Особъ Императорскаго Дома вошли: Ихъ Импер. Высочества В. Кн. Дмитрій Павловичъ, В. Кн. Александръ Михайловичъ, Кн. А. Г. Романовскій и Ихъ Высочества Принцъ Ольденбургскій, Кн. Гавріилъ Константиновичъ, Князь Никита Александровичъ (онъ же нынѣ Предсѣдатель Почетнаго Комитета), Его Величество Король Югославіи Александръ соизволилъ изъявить свое согласіе быть попечителемъ надъ создающимися учебными заведеніями.

Для созданія учебныхъ заведеній (корпуса-лицея и института), для обезпеченія ихъ дальнѣйшаго существованія и распредѣленія стипендій организовался Почетный Комитетъ.

Въ первую очередь рѣшено создать корпусъ-лицей Имени Императора Николая II.

Пожертвованія на это патріотическое дѣло уже начали притекать. Такъ, А. А. Вонсяцкій учредилъ 8 стипендій своего имени по 500 фр. въ мѣсяцъ каждая и ассигновалъ 200.000 фр. на покупку земли и дома. Отъ Мистриссъ Стеджъ (урожд. св. кн. Ливенъ) поступило 500 фр., отъ Митрополита Антонія 25 фр. Рядъ полковыхъ объединеній и политическихъ организацій учреждаютъ стипендіи въ Лицеѣ. Пожертвованія можно направлять казначею Комитета св. князю Горчакову (6, ав. Констанъ Кокленъ, Парижъ).

«РУССКАЯ АРМІЯ»

Въ Тяньцзинѣ 29 іюня с. г. вышла однодневная газета «Русская Армія», посвященная Русскому Бѣлому Воинству. На первой страницѣ портретъ ген. Кутепова и девизъ «Чести своей никому не отдамъ».

ВОЙСКОВОЙ ПРАЗДНИКЪ ДОНЦОВЪ И КУБАНЦЕВЪ

Канцелярія Донского Атамана извѣщаетъ, что празднованіе Войскового Праздника Донского и Кубанскаго Войскъ состоится 20 октября въ воскресенье.

Послѣ молебна на рю Дарю — торжественный обѣдъ на 159, рю Лекурбъ (15 арр., метро Вожираръ).

Подписная плата 25 франковъ. Запись принимается въ Казачьемъ Союзѣ, 1, вилла Шовело.

СРЕДИ КАЗАКОВЪ

Казаки въ Парижѣ рѣшили 28 декабря с. г. устроить грандіозный общеказачій концертъ-балъ въ залѣ мэріи 6 аррондисмана на пласъ С. Сюльписъ

Въ организаціи и проведеніи вечера приняли участіе слѣдующія казачьи объединенія и Парижскія группы воинскихъ частей:

Атаманское Военное училище, группа Кубанскаго военнаго Училища, группа Гундоровскаго Донского казачьяго Георгіевскаго полка, Лейбъ-Гвардіи Донской казачій дивизіонъ и батарея, Союзъ Донскихъ кадетъ, Союзъ Донскихъ артиллеристовъ, Союзъ Партизанъ-Степняковъ, Казачій Союзъ, Союзъ студентовъ-казаковъ, Терское казачье Объединеніе, Кубанская казачья станица съ Кассой Взаимопомощи и Культурно-Просвѣтительнымъ кружкомъ при той же станицѣ и Уральскій Казачій Хуторъ.

Изъ представителей этихъ организацій образовался Комитетъ, приступившій уже къ энергичной подготовкѣ вечера.

Помощь соратниковъ

ЛОЗАНСКІЙ РУССКІЙ КЛУБЪ ВЪ ПОЛЬЗУ «ЧАСОВОГО»

Въ субботу 7-го сентября т. г. Россійскимъ Клубомъ въ Лозаннѣ въ годовщину Августовскаго выступленія ген. Л. Г. Корнилова, былъ устроенъ вечеръ памяти Великаго Россійскаго Патріота. Послѣ доклада Б. П. Тедли о ген. Л. Г. Корниловѣ былъ устроенъ аукціонъ и лоттерея въ пользу издательскаго фонда «Часового», давшіе 90 швейц. франковъ 35 сант. чистаго дохода.

Россійскій клубъ въ Лозаннѣ приглашаетъ русскія организаціи послѣдовать его примѣру и тѣмъ укрѣпить «Часового» для того великаго дѣла, какое ведетъ онъ.

Б. Т.

Редакція горячо благодаритъ Россійскій клубъ въ Лозаннѣ за оказанную поддержку.

Лекции ЗАРУБЕЖНЫХЪ ВЫСШИХЪ ВОЕННО - НАУЧНЫХЪ КУРСОВЪ

Цѣна полныхъ курсовъ сброшюрованныхъ въ красивыя обложки:

Тактика Пѣхоты	15 фр.
Тактика Кавалеріи	25 фр.
Тактика Артиллеріи	18 фр.
Общая Тактика	30 фр.
Высшая Тактика	30 фр.
Тактика Возд. Силъ	15 фр.
Боевая Химія	18 фр.
Полевое Воен. Инж. Дѣло	18 фр.

Купить можно въ книжномъ магазинѣ **«Возрожденія», libraire „La Renaissance" 2, rue de Sèze Paris-9, France,** а выписать черезъ Ф. И. Ростовцева, **5, rué Jeanne Hachette, Paris 15, France.**

У Ф. И. Ростовцева можно подписаться на цѣлую серію лекцій, уже вышедшихъ и вновь выходящихъ. Для этого надо внести Ф. И. Ростовцеву авансъ съ указаніемъ, что именно подписчикъ желаетъ получить. Стоимость пересылки за счетъ подписчика (оплата марками посылки). Когда присланный подписчикомъ авансъ исчерпается, ему посылается подробный счетъ всѣхъ произведенныхъ расходовъ.

ПЕРЕКЛИЧКА

СУВОРОВЦЫ

Дорогихъ однокашниковъ Суворовцевъ поздравляю съ Днемъ Корпусного праздника.

IX выпуска Шт. Капитанъ **Н. Витте.**

S. A. des Ateliers de la Bocca, Cannes la Bocca (A. M.).

Л. - ГВ. УЛАНСКІЙ ПОЛКЪ

Предсѣдатель Объединенія Л. Гв. Уланскаго Его Величества полка, ген.-маіоръ **Ингельстромъ** прибылъ въ Парижъ. Замѣстителемъ его состоитъ ген.-маіоръ **Гурко.**

Волынскій Кадетскій Корпусъ: Кадетъ однокашниковъ проситъ откликнуться корнетъ Вячеславъ **Сенгюлье** (5 вып.):

V. Sengulier Poistovna Karpatia Bratislava, Tchekoslovaquie.

РОЗЫСКИВАЮТСЯ

Поручикъ Иванъ и Даніилъ и вольноопр. Анатолій **Загадаевы.** Розыскиваетъ братъ Ѳедоръ. Писать «Часовому».

Константинъ Капитоновичъ **Павловъ,** окончившій Хабаровскій Графа Муравьева-Амурскаго Кадетскій Корпусъ въ 1924 году въ Шанхаѣ и уѣхавшій въ Европу въ качествѣ матроса на одномъ изъ Германскихъ пароходовъ въ 1925 году.

Откликнуться по адресу:

N. K. Pavloff Esq. 61, rue du Père Froc. Shanghai (China).

Прапорщики Александръ и Вадимъ Ивановичи **Воронцовы,** ушедшіе съ Добрарміей изъ Царицина въ маѣ 1919 г. и Ген. Маіоръ Аркадій Викторовичъ Мазаракія (б. Ком. бригады 3 финл. стр. дивизіи) (по слухамъ находится на Д. Востокѣ). Писать: N. Masaraky, 107, rue Fond Pirette Liége, Belgique.

Александръ Михайловичъ **Лангенштейнъ** (4-й р. 10 Сибирскаго эт. б-на), писать

Mrs. A. Rogacheff, 1021 Lakeview Blvd. Seattle Wachington U. S. A.

Леонидъ Александровичъ **Черныхъ** и Арефій Федоровичъ **Шевченко — писать**

M. Ivan Dolgopoloff, Chapelets 48 Sarrancolin (H. Pyr.).

ПОЧТОВЫЙ ЯЩИКЪ

17. **Шт.-капитану Р., Ровно.**

1) Заочнаго отдѣла при Высшихъ Воен.-Научн. Курсахъ не существуетъ. Иногороднимъ лекціи высылаетъ ген. Ростовцевъ (M. Rostovtzeff, 5, rue Jeanne Hachette, Paris (15).

2) Значекъ за походъ ген. Бредова можно выписать изъ

Librerie «Knjiga», Zagreb, S. H. S. Jougoslavie.

3) Дипломы этихъ техническихъ высшихъ, школъ вамъ пригодятся на Родинѣ. Преподаваніе въ нихъ поставлено очень высоко.

18. **Г. Жуковскому-Волынскому. Венгрія.** Фотографіи Галлиполи можно заказать въ Союзѣ Галлиполійцевъ, 81, rue Mademoiselle, Paris (5) Оттуда же могутъ выслать каталогъ.

19. **Союзъ Инвалидовъ. Вильно.** Обратитесь по адресу генерала Н. Н. Головина, 81 rue Mademoiselle, Paris (15).

20. **Центр. Союзъ Увѣчн. Воиновъ. Берлинъ.** Сердечное спасибо за желаніе помочь «Часовому» въ его дѣлѣ.

21. **Кап. Бакуревичу.** Бейрутъ. Ваше дѣло передано въ главное правленіе Союза Инвалидовъ.

22. **Пор. Лабонину. Бельфоръ.** Это наша ошибка. Ваша подписка кончается съ № 22.

23. **Полк. Жуковскому. В. Венгрія.** Можно съ разсрочкой черезъ насъ.

24. **Вольноопр. Пояркову. Прага.** Старшій 9-го Уланскаго Бугскаго полка Полковникъ Залѣсовъ 54, Bd. Verret de St. Julien-Meudon (S. et O.).

25. **Четыремъ офицерамъ. Ковно.** Моментъ еще не наступилъ.

26. **Читателю. Сербія.** Адресъ Союза Донскихъ артиллеристовъ:

General Tcheriatchoukine, 35, rue de Sevres, Paris (7).

Капитану Х. Ліонъ. Метрическую выпись можно замѣнить свидѣтельствомъ **трехъ** свидѣтелей, даннымъ вашему участковому міровому судьѣ (Juge de la Paix). Съ нею вы должны отправиться въ Bureau d'Enregistrement для регистраціи.

28. **Ротм. Авксентьеву.** Адресъ ген. Кутепова — 6, rue Cannebière, Paris (12).

29. **Стоимость календаря инвалидовъ 10 фр. 50 сант.**

30. **Поручику Чарнота Боярскому.** Въ настоящее время вы можете получить черезъ посредство редакціи «Часового» слѣдующіе морскіе справочники: 1) Jane «Fighting Schips» 1929, 250 fr.' 2) «Taschenbuch der Kriegsflotten 1929» Weyer'a, 90 fr.' 3) Les flottes de Combat», 40 fr. Пересылка 15%. Рекомендуемъ французскій справочникъ, какъ самый дешевый и отлично изданный.

Контора журнала извѣщаетъ г. г. подписчиковъ, что право на полученіе безплатныхъ приложеній къ журналу имѣютъ лишь лица, вносящія годовую плату единовременно.

Издательство и Книжный магазинъ «Д О Б Р О»
Варшава, Краковское Предмѣстіе, 53. Тел. 226-84.
Почтовый адресъ: Ksiegarnia „DOBRO" Skrzynka 192 Warsza w

Требуйте вездѣ
изящные, популярные и **самые дешевые**

Календари издательства «Добро»

1. ОТРЫВНОЙ КАЛЕНДАРЬ НА 1930 ГОДЪ
Блокъ — 15 ам. цент., въ Польшѣ — 1,20 зол.
Художеств, паспарту къ нему въ русскомъ стилѣ (стѣнка) — 5 ам. цент., въ Польшѣ — 50гр.

2. ПРАВОСЛАВНЫЙ ЦЕРКОВНО - НАРОДНЫЙ (НАСТОЛЬНЫЙ КАЛЕНДАРЬ НА 1930 ГОДЪ. Въ художеств. многокрасочн. обложкѣ — 15 ам. цент., въ Польшѣ — 1,20 зл.

3. КАРМАННЫЙ КАЛЕНДАРЬ НА 1930 ГОДЪ.
4 ам. цента, въ Польшѣ — 30 грош.

Цѣны указаны безъ пересылки.

Продолжается пріемъ подписки и объявленій въ ежемѣсячный илюстрированый

Казачій журналъ

(Редакторъ-издатель Е. Д. Коноваловъ)

Въ вышедшихъ номерахъ приняли участіе: И. Г. Акулининъ, А. П. Богаевскій, С. В. Болдыревъ, М. В. Волкова, И. Н. Ефремовъ, Н. Д. Городецкая, Б В. Кировъ, Е. Д. Коноваловъ, Н. А. Крюковъ, Г. Н. Кузнецовъ, А. И. Купринъ, А. П. Кутеповъ, Борисъ Лазаревскій, А. П. Лукинъ, Е. К. Миллеръ, А. Н. Прокопенко, В. П. Рябушинскій, С. Г. Сватиковъ, Д. Е. Скобцовъ, И. Д. Сургучевъ, А. Н. Туровѣровъ, Н. Н. Туровѣровъ, В. Н. Хрусталевъ, С. В. Яблоновскій.

Цѣна номера — 5 франковъ.

Адресъ: M. Konovaloff 37 av. de la Motte-Picquet Paris 7

Принимается подписка на ежемѣясчный журналъ

„Филателія"

подъ редакціей Д. Юденкова

Подписка: Чехія — 1 кр., Франція — 1 фр. 50 с., Германія — 25 пф., Сербія — 3 дин. (въ мѣсяцъ).

Редакція: D. Judenkov, Zitna 28/II Praha II, Tchekoslovaquie

„Вѣстникъ военныхъ знаній"

при ближ. уч. Ген. Лейт. Е. Ф. Новицкаго, подъ ред. ген. штаба полк К. К. Шмигельскаго выходящій 4 — 6 разъ въ годъ.

Цѣна номера (съ перес.): въ С.Х.С. — 10 дин., во Франціи — 5 фр., въ Германіи — 1 м., въ остальныхъ странахъ — 25 ам. центовъ. Деньги въ любой валютѣ принимаются.

Адресъ: K. K Smigelsky, Baka ul 1 Saraevo, Jougoslavie

На складѣ «Часового» имѣются книги:

1) **Бѣлое Дѣло, т. V и VI. «Записки генерала Врангеля»** — всѣмъ воинскимъ чинамъ скидка 40 проц. Цѣна одного тома 60 фр., со скидкой 35 фр. 2) **Ген. Штейфонъ — Кризисъ Добровольчества.** Цѣна 20 франковъ.

Пересылка за счетъ Издательства.

Продолжается подписка на 1929 г. на выходящую два раза въ недѣлю: по четвергамъ и воскресеньямъ газету

ГОЛОСЪ

Условія подписки:

На 1 мѣс. — 25 лв. На 6 мѣс. — 130 лв.
» 3 » — 70 лв. » 1 годъ — 240 лв.

Всѣ денежные переводы и корреспонденцію (простую и заказную) направлять въ адресъ редакціи газ. «Голосъ», Царь Самуилъ 65 печатн. «Новъ Животъ». София, Болгарія.

Цѣна по подпискѣ до 15 ноября.

Омоложеніе

и лѣченіе организма

Организмъ человѣка остается здоровымъ, сильнымъ и работоспособнымъ лишь до тѣхъ поръ, пока его жизнетворныя железы здоровы. Слабыя же, больныя железы не насыщаютъ организма драгоцѣнными ферментами энергіи въ надлежащей степени, отчего кровообращеніе и обмѣнъ веществъ замедляются, и въ организмѣ **скопляются осадки невыдѣленныхъ мочевой кислоты, уратовъ** и др. **ядовъ нарушеннаго обмѣна.** Но знаменитые ученые доказали, что послѣ насыщенія организма физіологическимъ экстрактомъ (какъ Калефлюидъ Д. Калениченко) изъ жизнетворныхъ железъ сильнаго и молодого животнаго, — **возстанавливаются опять нормальныя силы молодости.**

Въ результатѣ организмъ быстро выздоравливаетъ отъ всякой болѣзни, и его работоспособность, одряхлѣніе и старость и даже смерть отодвигаются на много лѣтъ дальше (Д-ръ С. Вороновъ).

Вотъ почему **Калефлюидъ и примѣняется медицинскимъ корпусомъ** всѣхъ странъ на милліонахъ больныхъ уже **болѣе 28-ми лѣтъ, какъ могущественное укрѣпляющее и возстанавливающее силы средство во время и послѣ всѣхъ болѣзней.**

Калефлюидъ необходимъ всѣмъ тѣмъ, организмъ окторыхъ предрасположенъ къ разнымъ заболѣваніямъ или требуетъ постояннаго укрѣпленія силъ, ослабляемымъ болѣзнями, дурнымъ питаніемъ или умственнымъ трудомъ.

Безплатно всѣмъ высылается обширная литература о **Калефлюидѣ** съ наблюденіями надъ больными многочисленныхъ **профессоровъ и врачей.**

Требуйте **Калефлюидъ** только — **Д. КАЛЕНИЧЕНКО,** на этикеткахъ котораго указаны присужденныя **Калефлюиду высшія награды** на выставкахъ въ Парижѣ, Лондонѣ, Брюсселѣ, Римѣ и др., и **остерегайтесь подражаній, если бережете свое здоровье и трудовыя деньги.**

КАЛЕФЛЮИДЪ Д. КАЛЕНИЧЕНКО находится въ лучшихъ аптекахъ **всѣхъ странъ** и высылается налож. платеж. безъ оплаты почтовыхъ расходовъ.

ТРРЕБОВАНІЯ АДРЕСУЙТЕ:

Во Франціи: T. Kalefluid D. Kalenitchenko, 5, cité Pigalle Paris. **Въ Англіи:** Géneral Agency of «Kalefluid». 65, Harington Gardence, London, S. W. 7. **Въ Америкѣ:** A. Tchernoff, 50 East 127, St. New-York City. **Въ Германіи:** W. Andrejeff, Nierbuhrstr. Berlin, Charlottenbourg. **Въ Чехословакіи:** Lécarna «Adam» Vaclavské, Nameste, Praha II. **Въ Харбинѣ:** Я. Я. Мюллеръ, Діагональная 14. **Въ Тунисѣ:** Г. Гирчичъ, 13, Bd, Bad Menara.

„РОССІЯ и СЛАВЯНСТВО"

большая еженедѣльная иллюстрированная газета при ближайшемъ участіи

ПЕТРА СТРУВЕ

Органъ національно-освободительной борьбы и славянской взаимности.

Редакторъ К. І. ЗАЙЦЕВЪ.

Въ каждомъ номерѣ — литературная и экономическая газета.

Адресъ редакціи и конторы: 9, Rue le-Goff, Paris-5e

Цѣна отдѣльнаго ном. во Франціи — 75 сент.

Подписная цѣна во Франціи: на 1 мѣс. — 3 фр. На 3 мѣс. — 7 фр. 50 с.; на 6 мѣс. — 15 фр. на 1 г. 30 фр.

ПРИНИМАЕТСЯ ПОДПИСКА НА 1929 Г.
на газету

НОВОЕ ВРЕМЯ

Основана А. С. Суворинымъ въ 1876 г. въ Санктъ-Петербургѣ

Въ предѣлахъ	1 мѣс.	3 м.	6 м.	12 м.
Кор. С. Х. С.	45 дин.	125 д.	250 д.	400 д.
Заграницу	1 дол.	—	5 д.	10 д.

Подписка принимается съ 1 и 15 числа каждаго мѣсяца въ гл. конторѣ газеты: Бѣлград, Топличинъ Венацъ, 4 тел. № 42-79 и во всѣхъ контръ-агентствахъ газеты.

Розничная продажа въ Кор. С.Х.С. 2 дин. за экз.

Въ октябрѣ сего года выходитъ изъ печати новая книга
ГЕНЕРАЛА ГОЛОВИНА

ГАЛИЦІЙСКАЯ БИТВА

ПЕРВЫЙ ПЕРІОДЪ

Цѣна по подпискѣ до 15 ноября 50 франковъ (безъ пересылки)

Подписка принимается въ конторѣ «Часового»

«ЗАРУБЕЖНЫЙ МОРСКОЙ СБОРНИКЪ»

Подъ редакціей кап. 1 ранга Я. Подгорнаго.

Годовая подписка: для Америки и Д. Востока — 3 ам. доллара, для остальныхъ странъ — 50 франц. фр.

Адр. Ред.: M. Podhorny, Kopernikova 6, Plzen, Tchekoslovaquie.

Предст.: Франція: M. Terestchenko, 1 av. de la Gare, Meudon (S. et O.) Сербія: Л. Алафузовъ, Шушина ул., бр. 8. Београд,

Вышла изъ печати и продается въ конторѣ журнала новая книга:

ЕВГЕНІЙ ВАДИМОВЪ:

Корнеты и звѣри...

(Очерки Славной Школы)

Цѣна 10 франковъ (съ пересылкой)

Открыта подписка на казачій, ежемѣсячный журналъ

„Родимый край"

Подписная плата:
въ годъ — 30 фр.; на полгода — 15 фр.

Адресъ: Union des Cosaques
1, villa Chauvelot, Paris XV, Franc

ИЗДАТЕЛЬСТВО, КНИЖНЫЙ СКЛАДЪ И БИБЛІОТЕКА
при газетѣ

ВОЗРОЖДЕНІЕ

2, rue de Sèze, Paris (9)

РУССКІЯ КНИГИ ПО ВСѢМЪ ОТРАСЛЯМЪ ЛИТЕРАТУРЫ, науки и искусства.

Большой военный отдѣлъ: Лекціи Высшихъ Военно-Научныхъ Курсовъ ген. Головина. Военныя книги изъ сов. Россіи. Довоенныя и зарубежныя изданія. Русскіе конторскіе счеты разныхъ размѣровъ.

Руководства къ изученію иностранныхъ языковъ — самоучители, словари и разговорники.

При магазинѣ Библіотека новыхъ русскихъ книгъ открыта ежедневно, кромѣ праздниковъ, отъ 9 час. утра до 7 час. вечера безъ перерыва.

Абонементъ 8 фраковъ.

Полный каталогъ всѣхъ зарубежныхъ изданій высылается по полученіи 2 франковъ (можно почтовыми марками).

Библіотекамъ — безплатно.

Imprim. PASCAL, 13, Rue Pascal, PARIS-5e

Le gérant J. BERRODIER

ЧАСОВОЙ

ИЛЛЮСТРИРОВАННЫЙ ВОЕННЫЙ И МОРСКОЙ ЖУРНАЛЪ ПАМЯТКА

Органъ связи русскаго воинства за рубежомъ подъ редакціей
В. В. ОРѢХОВА, ЕВГЕНІЯ ТАРУССКАГО и А. А. ВОНСЯЦКАГО

Отдѣлы: Военный — ген. шт. полковникъ П. Г. Архангельскій. Военно - морской — С. К. Терещенко. Политическій — В. В. Полянскій.

« LA SENTINELLE »
Bi-mensuel
«TCHASSOVOI»
Rédaction et Administration
6, Rue Cannebière, PARIS (12e)
Téléphone : Diderot 35-56

№ 19—20

Парижъ, ноябрь 1929 г.
PARIS, Novembre 1929

Цѣна двойного № — 3 frs
Заграницей — 4 frs
PRIX—3 francs en France

РУССКАЯ АРМІЯ въ 1929 году...

— СЛУШАЙ! НА КРА-УЛЪ!..
Лейбъ-гвардіи Кубанскій дивизіонъ на похоронахъ Генерала Врангеля).

2-22 — **1721** — Принятіе Петромъ В. титула «Императоръ».

5-23 — **1918** — Учрежденіе Всеросс. Правительства (Сибирь).

7-25 — **1917** — Конецъ керенщины — начало коммунистическаго ига.

6-26 — **1794** — Взятіе Варшавы Суворовымъ.

11-29 — **1920** — Приказъ генерала Врангеля объ оставленіи Крыма.

14- 1 — **1914** — Лодзинское сраженіе (14 — 25 ноября н. с.).

15- 2 — **1917** — Основаніе ген. Алексѣевымъ Добровольческой Арміи.

16- 2 — **1812** — Бой подъ Краснымъ.

16- 3 — **1920** — Оставленіе Крыма.

17- 5 — **1877** — Взятіе Карса.

18- 5 — **1918** — Переходъ власти къ адм. Колчаку.

22- 9 — **1921** — Основаніе Об-ва Галлиполійцевъ.

20-12 — **1472** — Принятіе герба—Двуглаваго Орла.

28-15 — **1855** — Взятіе Карса.

29-16 — **1812** — Березинская переправа.

Парижъ, Ноябрь 1929 года.

Армія жива...

Армія, состоящая изъ людей, добывающихъ тяжелой работой право на жизнь, хочетъ жить, несмотря на всѣ испытанія, выпавшія на ея долю, несмотря на неисчислимыя трудности, несмотря на всѣ происки ея враговъ, вотъ уже десятый годъ старающихся доказать, что все, что дѣлается подъ эгидой Русскаго Обще-Воинскаго Союза — «игра въ солдатики».

Эта «игра въ солдатики» продолжается уже десять лѣтъ и за этотъ срокъ все большее и большее число организацій и объединеній вливаются въ Обще-Воинскій Союзъ, понимая, что зарубежомъ есть только одно дѣйственное объединеніе людей, поставившихъ себѣ единую цѣль: Родина.

Тѣ свѣдѣнія, которыя поступаютъ къ намъ изъ Россіи, тѣ связи, которыя завязалъ «Часовой» съ офицерами Красной Арміи, говорятъ, что близокъ конецъ большевизма.

Не будемъ ставить сроковъ и откинемъ всякую мысль о «весенних походахъ» (ихъ, конечно, не будетъ), но вникнемъ въ положеніе Россіи, изнывающей подъ позорнымъ красным игомъ.

На это намъ отвѣчаетъ письмо краснаго командира, занимающаго крупный постъ въ Красной Арміи. Онъ пишетъ: «Держитесь крѣпко. Еще крѣпче, чѣмъ раньше. Конецъ большевизма можетъ наступить ежечасно. Мы работаемъ, больше, чѣмъ Вы думаете, — но на другой день послѣ того, какъ мы раздѣлаемся съ красной сволочью, сосущей кровь Россіи, можетъ наступить полоса страшной анархіи. Появятся новые «батьки», атаманы и всевозможная рвань, которая, пользуясь первоначальнымъ смятеніемъ, подъ сурдинку будетъ жечь, грабить и воровать... Мы, проведшіе подъ пятой большевизма десять лѣтъ лишены той инициативы, которая присуща всякому свободному человѣку. Тогда-то понадобитесь Вы. Ваши кадры, сумѣвшіе сохранить свою честь передъ Родиной, вольются къ намъ и будутъ тѣмъ элексиромъ, который придастъ нашей Арміи весь обликъ и духъ Арміи Россійской»...

Это наиболѣе правильная оцѣнка положенія Россіи. Она показываетъ то, что, презирая всѣ комическіе раздоры эмиграитскихъ политическихъ партій, русскіе патріоты «тамъ» вѣрятъ въ насъ и въ нашу выдержку.

Русская Армія зарубежомъ, преодолѣвшая на своемъ пути всѣ препятствія, выдержитъ и это послѣднее испытаніе. Твердо, безъ бахвальства и лишнихъ словъ, чины Арміи отъ генерала до солдата, уравненные въ общемъ трудѣ и общемъ стремленіи къ подвигу, донесутъ свой крестъ до к'о'нца.

Эти строки пишутся въ годовщину тѣхъ дней, когда зачиналась Добровольческая Армія и тѣхъ когда Русская Армія подъ натискомъ врага оставила послѣдній клочекъ Родной земли.

Въ эти дни мы должны вспомнить два завѣта нашихъ покойныхъ Вождей: «Только смерть можетъ освободить русскаго воина отъ служенія Родинѣ» и «Побѣдитъ тотъ, кто умѣетъ хотѣть, терпѣть, дерзать»...

Съ вѣрой въ нашу правду, съ полнымъ довѣріемъ къ нашимъ начальникамъ, будемъ также стойки и дружны, какъ въ тѣ времена, когда мы бокъ-о-бокъ дрались съ врагомъ.

И будемъ вѣрить въ нашу побѣду, ибо десятилѣтнее существованіе Арміи доказало, что мы умѣемъ «хотѣть, терпѣть и, дерзать».

ПРИКАЗЪ ПРЕДСѢДАТЕЛЯ ВОЕННО-МОРСКОГО СОЮЗА

Привѣтствую гг. офицеровъ вновь образовавшагося Военно-Морского Союза. Здоровые лозунги, положенные въ его основу являются порукой, что Союзъ не распадется и мы вернемся на Родину, объединенные дружбой и дисциплиной для служенія Ей.

А пока, по возможности, частое взаимное общеніе, укрѣпленіе духа и помощь другъ другу — вотъ тѣ задачи, которыя стоятъ передъ нами въ нашей матеріально и часто духовно трудной жизни за границей!

Нищи мы, но не нищи духомъ — вотъ нашъ девизъ!

Предсѣдатель Военно-Морского Союза поздравляетъ членовъ Союза — питомцевъ Морского Корпуса — съ корпуснымъ праздникомъ.

Подписалъ Вице-Адмиралъ **Кедровъ.**

(Продолж. приказовъ см. стр. 28).

НА ОБЛОЖКѢ: Трубачъ 7-го гусарскаго Бѣлорусскаго Императора Александра I полка.

Русская Армія въ 1929 году...

«Побѣдитъ тотъ, кто умѣетъ хотѣть, дерзать и терпѣть».
(Приказъ покойнаго Главнокомандующаго).

1. Перенесеніе гроба.
2. Офицеры съ орденами Главнокомандующаго.
3. Л.-гв. Кубанскій Дивизіонъ въ строю.
4. Мечъ отъ II Отд. Р.О.В.С. на гробъ Главнокомандующаго.
5. Щитъ отъ армейской группы въ Венгріи.

Основаніе Добровольческой Арміи
(2 ноября 1917 года)

«... Мы уходимъ въ степи. Можемъ вернуться, если на то будетъ Милость Божья, но нужно зажечь свѣточь, чтобы была хотя одна свѣтлая точка, среди, охватившей Россію, тьмы».

(Изъ письма Ген. Алексѣева).

Генералъ Духонинъ.

... Только смерть можетъ освободить русскаго офицера отъ служенія Родинѣ...

ЗАБЫТЫЙ ПОДВИГЪ

Мы въ эмиграціи послѣ ряда безконечно-тяжелыхъ потерь забыли о человѣкѣ, который пріялъ смерть за Родину.

Это — генералъ Духонинъ.

Вотъ что пишетъ объ этомъ кошмарномъ злодѣяніи генералъ Деникинъ въ т. II «Очерковъ Русской Смуты»:

«Духонинъ былъ и остался честнымъ человѣкомъ. Онъ ясно отдавалъ себѣ отчетъ, въ чемъ состоитъ долгъ воина передъ лицомъ врага, стоящаго за линіей окоповъ, и былъ вѣренъ своему долгу...

Его оставили всѣ...

— Я не хочу братоубійственной войны — говорилъ онъ командирамъ. — Тысячи вашихъ жизней будутъ нужны Родинѣ. Настоящаго мира большевики Россіи не дадутъ. Вы призваны защищать Родину отъ врага...

Благословивъ другихъ на борьбу, самъ остался. Извѣрился очевидно во всѣхъ, съ кѣмъ шелъ.

Если бы въ этотъ трагическій моментъ нашей исторіи не нашлось среди русскаго народа людей, готовыхъ возстать противъ безумія и преступленія большевистской власти и принести свою кровь и жизнь за разрушаемую Родину, — это былъ бы не народъ, а навозъ для удобренія безпредѣльныхъ полей стараго континента, обреченныхъ на колонизацію пришельцевъ съ Запада и Востока.

Къ счастью мы принадлежимъ къ замученному, но великому русскому народу.

Ген. Деникинъ.
(т. II Очерк. Рус. Смуты).

— Я имѣлъ и имѣю тысячи возможностей скрыться. Но я этого не сдѣлаю. Я знаю, что меня арестуетъ Крыленко, а можетъ быть даже разстрѣляютъ. Но это смерть солдатская.

И онъ погибъ».

Ген. отъ кав. Гурко.

Оцѣнка побѣдъ и пораженій

(Продолженіе, см. «Часовой» № 17-18).

Заканчивая первую часть статьи, я указалъ, что одна изъ причинъ почему нѣмецкіе изслѣдователи даютъ преувеличенныя цифры о численности русскихъ войскъ, съ которыми германскимъ войскамъ пришлось помѣряться силами въ маневренной періодъ міровой войны, — это преувеличенное довѣріе, оказываемое источникамъ, основаннымъ на свѣдѣніяхъ, добытыхъ во время самихъ операцій. Долгое время, не имѣя возможности основывать приводимыя цифры на авторитетныхъ русскихъ источникахъ, они предпочитали — быть можетъ не безъ чувства удовлетворенія — довольствоваться этими свѣдѣніями, т. е. преимущественно штабными сводками свѣдѣній о противникѣ. Не нужно быть военнымъ, чтобы сознавать, въ какой мѣрѣ данныя сводокъ не согласны съ дѣйствительностью въ особенности, если касаются маневреннаго періода войны, гдѣ большинство операцій скоротечны и составъ противника можетъ быстро мѣняться.

Иное дѣло въ методической позиціонной войнѣ, когда силою вещей создалась цѣлая приходо-расходная бухгалтерія силъ, отчасти средствъ противника, при томъ весьма точная. А такъ какъ полевая война на нашемъ фронтѣ продолжалась немного мѣсяцевъ, а у нашихъ союзниковъ: у кого безъ году недѣлю, а у кого и ноль времени, то естественно, что за годы траншейной войны войска привыкли довѣрять свѣдѣніямъ, добываемымъ развѣдкой, опросомъ многочисленныхъ плѣнныхъ, шпіонажемъ всякаго рода. Естественно, что это довѣріе потомъ перенесли на сводки маневреннаго періода.

Если же цифры нѣмецкихъ сводокъ этого періода оказываются сильно преувеличенными, то это лишь указываетъ въ какой мѣрѣ подъ вліяніемъ нашихъ первоначальныхъ успѣховъ въ В. Пруссіи нѣмецкіе офицеры штабовъ, проникнутые высокимъ мнѣніемъ о своихъ войскахъ и методахъ борьбы получали преувеличенное представленіе о наступавшихъ русскихъ силахъ.

Другой пріемъ скрадыванія неравенства силъ, боровшися сторонъ — надо полагать болѣе сознательный — съ цѣлью доказать, что если германскимъ войскамъ пришлось временами уступать своему восточному врагу, то лишь врагу сильнѣйшему — это ограничивать сравненіе силъ противниковъ подсчетомъ тактическихъ единицъ — баталіоновъ и дивизій.

Въ послѣднемъ случаѣ нѣмцы не преминутъ упомянуть, что русскія дивизіи состояли изъ 16 баталіоновъ, тогда какъ нѣмецкія изъ 12.

Въ своемъ мѣстѣ, конечно, упомянуто о числѣ орудій на корпусъ въ каждой изъ Армій, но разсчета числа орудій и пулеметовъ на баталіонъ мнѣ встрѣчать не случалось: равно еще менѣе указаній на разницу могущества артиллеріи, указавъ, напр., вѣсъ залпа орудій дивизіи или корпуса на той или другой сторонѣ; нѣтъ, думаю, вовсе указаній что иныя задания легко разрѣшавшіяся тяжелой нѣмецкой артиллеріей, были совершенно не по силамъ нашей полевой. Какъ извѣстно, многіе русскіе корпуса выступили въ походъ безъ тяжелой артиллеріи, бывшей въ періодѣ формированія, тогда какъ у нѣмцевъ даже кавалерійскія дивизіи сопровождались гаубичными батареями. Еще менѣе указаній, что въ маневренный періодъ войны наши полевыя орудія были сведены по 8 на батарею, а нѣмецкіе по 6. Думается — разъ обходится молчаніемъ большее могущество нѣмецкой артиллеріи, то правильнѣе было бы сравнивать число батарей, а не орудій, дабы одно отчасти компенсировало другое.

Но этимъ далеко не исчерпывается матеріальное превосходство нашихъ враговъ, въ особенности германцевъ. Сюда надо причислить: болѣе развитую на ихъ территоріи телеграфную и телефонную сѣть (одна изъ существенныхъ причинъ гибели 13 и 15 корп. арміи. ген. Самсонова); широкое примѣненіе безпроволочнаго телеграфа, еще болѣе развитую, по сравненію съ нашей, сѣтью желѣзныхъ и шоссейныхъ дорогъ: значеніе послѣдняго обстоятельства возрастало, въ виду обилія у нѣмцевъ автомобилей и грузовиковъ. Далѣе, за время военныхъ операцій на германской территоріи, т. е. за время, когда русскіе войска понесли единственную серьезную неудачу въ маневренной войнѣ (бой у Сольдау 2-й арміи) — помощь, которую нѣмецкія войска извлекали изъ тщательно подготовленнаго для обороны и детально изученнаго (ежегодныя войсковыя маневры) В.-Прусскаго театра и отъ соотвѣтственно, въ помощь войскамъ, обученнаго населенія. Достаточно указать на возведенныя по однообразному плану отдѣльныя фермы — прекрасные опорные пункты — каменныя зданія коихъ и стѣны ихъ окружавшія не пробивались нашей полевой гранатой, но легко разрушались даже нѣмецкой гаубицей. Наконецъ, въ области стратегическаго или высшаго управленія операціями самую дѣйствительную помощь оказывала нѣмецкимъ вождямъ безпрепятственно ведомая воздушная развѣдка

тѣмъ болѣе, что наши войсковыя колонны и не пытались принимать мѣры къ сокрытію своихъ передвиженій отъ взоровъ летчиковъ. Примѣнявшіяся изрѣдка ночныя движенія — самое дѣйствительное для сего средство — приводили къ лишнему утомленію войскъ и къ болѣе медленному движенію обозовъ по сравненію съ противникомъ, котораго ничтожное число нашихъ воздушныхъ аппаратовъ не принуждало прибѣгать къ такимъ мѣрамъ.

Это неравенство средствъ и условій борьбы, даже при нѣкоторомъ нашемъ превосходствѣ въ числѣ баталіоновъ или даже дивизій — что въ первые мѣсяцы войны далеко не всегда имѣло мѣсто, вопреки утвержденію многихъ нѣмецкихъ авторовъ — сильно умаляетъ моральную цѣнность одержанныхъ германцами успѣховъ и въ такой же степени повышаетъ значеніе нашихъ успѣховъ въ В.-Пруссіи. Хоть и въ нѣсколько меньшей степени то же относится къ военнымъ дѣйствіямъ въ Галиціи.

Невозможность использовать многіе изъ перечисленныхъ преимуществъ мѣстнаго свойства съ переходомъ на русскую землю служитъ объясненіемъ, почему съ этого времени наступательныя операціи германцевъ кончались въ большинствѣ случаевъ неудачей (попытка переправы черезъ Нѣманъ въ сентябрѣ 1914 г. у Друскенникъ; первая попытка захвата Варшавы, потомъ Ивангорода; неудачная вполнѣ операція у Лодзи въ началѣ ноября), а сравнительно небольшіе успѣхи этого періода достигались ими цѣной гораздо большихъ усилій и жертвъ. И привели они нѣмцевъ къ переходу въ концѣ 1914 года къ бездарной траншейной войнѣ. Именно переходу нѣмцевъ, а не нашему, такъ какъ наступившій уже у насъ кризисъ снабженія боевымъ матеріаломъ всякаго рода, вырвалъ изъ нашихъ рукъ иниціативу сколько-нибудь широкаго размаха. И кто же, какъ не нѣмецкія войска первые примѣнили въ широкомъ размѣрѣ загражденія изъ колючей проволоки, не считаясь съ тѣмъ, что она должна была сковывать свободу ихъ наступленій. Въ этотъ періодъ нѣкоторымъ нашимъ корпусамъ можно поставить въ вину, что они по этому соображенію неохотно ею опутывались. Лишнее доказательство, что нѣмцы, какъ противники, были болѣе высокаго мнѣнія о нашихъ войскахъ, нежели впослѣдствіи нѣмцы-исторіографы. Зима 1914-15 г.г. была временемъ, когда нѣмецкая колючая проволока была наиболѣе надежной нашей защитой отъ внезапныхъ нападеній противника. Картина, конечно, измѣнялась, когда передъ нѣмцами оказалось нѣчто вродѣ обозначеннаго противника, въ такой мѣрѣ ничтожны были въ нашихъ частяхъ матеріальныя средства борьбы и столь быстро таяли ряды въ войскахъ (лѣто и осень 1915 г.). Когда же съ продвиженіемъ германцевъ вглубь страны мы въ нѣкоторыхъ отношеніяхъ сравнялись съ ними въ мѣстныхъ условіяхъ борьбы и одновременно начали понемногу пополнять недостатки артиллерійскаго снабженія всякаго рода — ихъ успѣхи постепенно замерли. Замерли вплоть до дней, когда новыя средства борьбы, доставленныя въ запломбированныхъ вагонахъ возымѣли свое дѣйствіе...

Дабы показать нашимъ союзникамъ, въ какой мѣрѣ мы во всѣхъ отношеніяхъ поставлены были въ худшія по сравненію съ ними матеріальныя условія борьбы, въ генер.-квартирмейстерской части Ставки въ декабрѣ 1916 года были составлены таблицы — ген. А. С. Лукомскій, подъ наблюденіемъ коего эти работы были исполнены, долженъ это помнить, — листовыя и графическія: баталіоновъ, орудій по категоріямъ, пулеметовъ, аэроплановъ у союзниковъ и въ войскахъ имъ противостоящаго, дабы не было сомнѣній въ достовѣрности приводимыхъ свѣдѣній, всѣ цифры были взяты изъ данныхъ, представленныхъ союзными главными квартирами черезъ своихъ представителей на междусоюзническое совѣщаніе въ Шантійи въ ноябрѣ 1916 г. Этимъ совѣщаніемъ былъ установленъ принципъ равномѣрнаго распредѣленія между союзными арміями матеріальныхъ средствъ борьбы; чтобы этотъ принципъ не остался совершенно мертвой буквой, эта работа и была мною указана, — эти таблицы наглядно показали, что на французскомъ, англійскомъ, итальянскимъ фронтахъ **наши союзники по всѣмъ перечисленнымъ отдѣламъ численно превосходили своего противника, мы же обратно, исключая числа баталіоновъ,** и тѣмъ не менѣе съ поздней осени 1915 года на нашемъ фронтѣ врагъ нигдѣ не продвинулся чего наши союзники про свои фронты сказать не могутъ*).

Рѣшительное и конечное испытаніе достоинства нашихъ войскъ и ихъ начальниковъ-солдатъ и его ближайшіе начальники къ тому времени уже выдержали — предстояло къ раннему лѣту 1917 года и рисовалось оно для насъ благопріятнымъ, ибо въ матеріальныхъ средствахъ мы значительно сравнялись бы, а численно были бы много сильнѣе враговъ. Косвенно послѣднее подтверждаетъ скоротечный успѣхъ нѣкоторыхъ русскихъ полковъ въ серединѣ іюля 1917 г., но морально къ тому времени разложившаяся армія, къ тому же умышленно развращенная тѣми, кто въ дѣйствительности въ то время управлялъ страной, оказалась уже неспособной подвергнуться серьезному испытанію. **В. Гурко.**

(Продолженіе слѣдуетъ).

*) Если кто либо изъ русскихъ изслѣдователей имѣетъ доступъ къ французскимъ архивамъ, въ частности къ аривамъ совѣщанія въ Шантійи, то ими могла бы быть составлена картина не только любопытная, но и полезная.

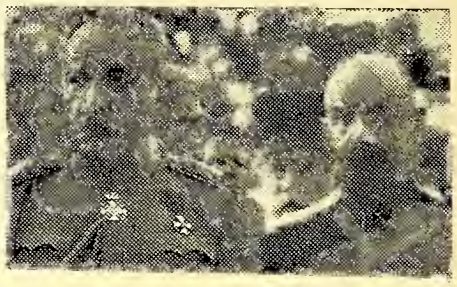

Генералъ Кутеповъ и генералъ Хаджичъ 6 октября въ Бѣлградѣ.

М. Критскій.

Бои 1-го Корпуса подъ Курскомъ

Для боевыхъ операцій происходившихъ на фронтѣ 1-го Корпуса и способовъ отраженія натиска красныхъ, весьма показательными являются бои, разыгравшіеся передъ взятіемъ Курска.

До этого красные въ теченіе трехъ недѣль съ 1-го по 22-е іюня, послѣ ряда непрерывныхъ боевъ, были отброшены болѣе чѣмъ на 200 верстъ отъ своихъ прежнихъ позицій. Совѣтскія войска заняли фронтъ по линіи Короча — ст. Тетеревино — Томаровка — Богодуховъ — ст. Коломакъ. Линія фронта 1-го Корпуса приняла форму сахарной головы. Всякое дальнѣйшее продвиженіе грозило Корпусу быть отрѣзаннымъ отъ своихъ базъ — еще цѣлыми и неразбитыми арміями противника, расположенными къ Востоку и Западу отъ Корпуса.

Наступали недѣли сравнительнаго затишья Большевики приложили всѣ усилія, чтобы привести въ порядокъ остатки своихъ разбитыхъ и деморализованныхъ частей, сформировать новыя и дать имъ воинскую организацію. Многіе полки были отведены въ тылъ для пополненія и обученія, была объявлена мобилизація съ 18 до 45-лѣтняго возраста всего мужского населенія всей прифронтовой полосы шириной въ 50 верстъ, были сформированы новыя части и была произведена переброска частей, какъ съ сѣвернаго, такъ и съ фронта Колчака.

Насколько была лихорадочна дѣятельность командного состава красной арміи, можно видѣть изъ того, что многіе полки были сформированы въ теніе 7-10 дней. Конечно, боевая способность такихъ полковъ была не велика, но ихъ стойкость поддерживали вкрапленные повсюду отряды матросовъ, интернаціональные полки, курсанты и добровольцы-коммунисты. Чтобы пресѣчь дезертирство были организованы спеціальные отряды небольшой численности, но съ большимъ количествомъ пулеметовъ, такъ въ одномъ отрядѣ на 60 человѣкъ было 10 пулеметовъ.

Результатомъ всѣхъ этихъ дѣйствій получилось то, что передъ фронтомъ 1-го Корпуса вновь были созданы крупныя боевыя единицы.

Красное командованіе прилагало всѣ усилія, чтобы воодушевить свои части. Достовѣрно извѣстно, что оно прибѣгало даже къ такимъ пріемамъ — передъ наступленіемъ сулило отдать Харьковъ вмѣстѣ съ его «буржуями" на потокъ и разграбленіе красноармейцевъ. Красноармейцы воодушевлялись, забирали съ собой телѣги для будущей добычи... Но 1-й Корпусъ зорко слѣдилъ за противникомъ. Короткими и сильными ударами всякое сосредоточеніе немедленно разбивалось. Фронтъ Корпуса уже шелъ по линіи Короча — ст. Сажное — ст. Готня — Ахтырка.

Такое положеніе было до 28 іюля. Внимательнымъ изученіемъ фронта противника и чутьемъ полководца были предвидѣны разворачивающіяся событія. Въ этотъ день Генералъ Кутеповъ отдалъ приказъ 1-му Корпусу «перейти въ рѣшительное наступленіе, сбить противника съ занимаемыхъ позицій и выйти на линію Ольховатка — Ржава — Обоянь — Сумы — Лебединъ... Частямъ Корпуса быть готовыми къ переходу въ наступленіе къ утру 31-го іюля".

Генералъ
Александръ Павловичъ КУТЕПОВЪ

Точное выполненіе частями 1-го Корпуса поставленной задачи — сыграло рѣшающую роль во всѣхъ послѣдующихъ событіяхъ и бояхъ. Вся задуманная краснымъ командованіемъ грандіозная операція, послѣ этого удара, была обречена на неудачу, всѣ его разсчеты были спутаны.

Захваченными въ послѣдующихъ бояхъ приказами, телефонограммами, донесеніями и журналами военныхъ дѣйствій была выяснена съ мельчайшими подробностями вся предназначаемая операція большевиковъ.

Реввоенсовѣтъ южнаго фронта для предстоящей операціи возложилъ на помощника командующаго южнымъ фронтомъ — бывшаго генерала Селивачева — объединеніе и руководство дѣйствіями VIII и XIII армій. По особому приказу эти арміи должны были перейти въ наступленіе «съ цѣлью разгромленія противника». Ударъ направлялся въ стыкъ 1-го Корпуса и Донской Арміи въ раіонѣ Н. Оскола. Одновременно съ этимъ командующій южнымъ фронтомъ Егорьевъ отдалъ слѣдующій приказъ: «съ цѣлью рѣшительно осадить противника приказываю: 1) командарму XIII, которому съ 24 часовъ 31 іюля подчинить во всѣхъ отношеніяхъ 7-ю стр. дивизію, нанести ударъ противнику 7 дивизіей совмѣстно съ правофланговыми частями 9-й дивизіи и овладѣть раіономъ ст. Готня. Командарму XIV приказать остановить дальнѣйшій отходъ XIV арміи, перейти въ рѣшительное наступленіе для совмѣстнаго удара на Готню. Командармамъ XIII и XIV

сдѣлать распоряженія съ такимъ разсчетомъ, чтобы выполненіе поставленной задачи начать 3-го августа».

По выработанному плану командармовъ XIII и XIV обрушиться на ст. Готня должны были 9 полковъ 9-й дивизіи, 3 полка 41-й див. (бригада Саблина), а 6 полковъ 7-й стр. дивизіи, подтянутые за правый флангъ ударной группы, должны были развивать успѣхъ.

Особую надежду красное командованіе возлагало на 7-ю стр. дивизію. Эта дивизія, состоящая изъ 6-ти, а затѣмъ 9-ти полковъ, была переброшена съ Восточнаго фронта и еще 22-го іюня была высажена на ст. Возы, что къ сѣверу отъ Курска. Полки были доведены до 1.200 штыковъ каждый при 12 пулеметахъ. Еще будучи на Восточномъ фронтѣ, въ раіонѣ гор Воткинска, 7-ая стр. дивизія стояла въ резервѣ, приводилась въ порядокъ и производила все время усиленныя занятія. Настроеніе въ полкахъ, судя по захваченному журналу военныхъ дѣйствій, было бодрое и крѣпкое, было много коммунистовъ, такъ что полки ѣхали на южный фронтъ — «на новый страхъ бѣлогвардейскимъ гидрамъ». Съ 22 іюня по 22 іюля во всѣхъ полкахъ снова производились усиленныя занятія по отраженію атакъ кавалеріи и пѣхоты, повѣрка знаній командного состава и прочее, а 4 іюля дивизію посѣтилъ даже самъ Троцкій.

Южнѣе ст. Готня — въ раіонѣ ст. Баромля — должны были наступать — группа Пархоменко — 6 полковъ, конная бригада Гусева — 2 полка и до 8 отдѣльныхъ полковъ и отрядовъ. Всего на лѣвый флангъ 1-го Корпуса должны были обрушиться до 34 полковъ и отрядовъ съ 2-3 бронепоѣздами.

На правый флангъ 1-го Корпуса, согласно директивы Селивачева, должна была быть брошена ударная группа VIII и XIII армій изъ 42-й дивизіи (6 полковъ), 12-й дивизіи (9 полковъ пѣх. и 1 конная) 15 дивизіи (6 пѣх. полковъ и 1 конный), 3-й дивизіи (6 пѣх. полковъ и 1 конный) и Симбирской бригады (3 полка), 13 и 16 дивизіи должны были двигаться къ Валуйкамъ въ сторону Донцовъ. Эта группа должна была своими 33 полками захватить раіонъ Короча-Бѣлгородъ — Волчанскъ — Купянскъ.

Въ лобъ 1-го Корпуса должны были бить — отдѣльная кавалерійская бригада — 2 полка, особая бригада Курскаго участка — 3 полка и до 7 отдѣльныхъ полковъ и отрядовъ съ 3-4 бронепоѣздами.

Такимъ образомъ 1-й Корпусъ по этому плану охватывался кольцомъ, отрѣзывался отъ Харькова и долженъ былъ быть раздавленнымъ 80-ю полками съ 5-7 бронепоѣздами.

Всего за три дня до начала осуществленія этого плана краснаго командованія, какъ было уже сказано, части 1-го Корпуса по приказу Генерала Кутепова 31 іюля стремительнымъ ударомъ въ раіонѣ ст. Готня — ст. Баромля обрушились сами на красныхъ, разбили ихъ, остатки полковъ XIV арміи погнали на Сѣверо-Западъ, а полки 9-й дивизіи на Сѣверо-Востокъ, открывая себѣ дорогу на Курскъ. 7-я стр. дивизія была вынуждена этимъ самымъ вступить въ бой и черезъ нѣсколько дней по захваченному документу было установлено, что отъ нея остались «разрозненныя части". Была захвачена ст. Ворожба — арміи красныхъ на лѣво-бережной Украйнѣ были отрѣзаны отъ армій южнаго фронта.

БОЕВОЕ БРАТСТВО АРМІИ И ФЛОТА

Чины бронепоѣзда «Дмитрій Донской» (сухопутные и морскіе офицеры) подъ Курскомъ.

Этимъ ударомъ западная группа противника была уничтожена, лѣвый флангъ 1-го Корпуса обезпеченъ, выиграно нѣсколько дней, и части Корпуса имѣли полную возможность совершить необходимую перегруппировку для встрѣчи болѣе сильнаго врага.

3-го августа согласно приказа Селивачева въ стыкъ 1-го Корпуса и Донской Арміи двинулась лавина красныхъ.

Не встрѣчая сопротивленія и видя только одни маячившіе разъѣзды Добровольцевъ, красные къ 11 августа заняли Валуйки, Купянскъ, Волчанскъ и подошли къ Корочѣ и Бѣлгороду. Они вышли глубоко въ тылъ 1-го Корпуса и въ 40 верстахъ отъ нихъ былъ «бѣлый Харьковъ", разъѣзды же ихъ были еще ближе...

Но уже къ этому времени части 1-го Корпуса, переставъ форсировать наступленіе на Курскъ, закончили свою перегруппировку. Корпусъ главными силами своими сосредоточился въ Корочѣ. Харьковъ былъ оставленъ съ Востока совершенно не защищеннымъ, это была игра на психологію.

Красные не рѣшились двинуться на Харьковъ, имѣя надъ собой противника. Начались жестокіе бои у Бѣлгорода и Корочи. Подъ прикрытіемъ этихъ боевъ высшее командованіе, учитывая создавшееся положеніе и силы противника, заканчивало переброску въ этотъ раіонъ Коннаго Корпуса Генерала Шкуро до 3.000 сабель.

Не сумѣвъ окружить 1-й Корпусъ со всѣхъ сторонъ, противникъ вынужденъ былъ — давить Корпусъ клещами, сжимая ихъ съ сѣвера на югъ. На курскомъ направленіи краснымъ командованіемъ былъ отданъ приказъ «перейти въ рѣшительное наступленіе». Здѣсь уже были пополнены разбитые полки и брошены новыя части (3 полка 3-й бригады 7-й стр. дивизіи, нѣсколько отрядовъ и отдѣльныхъ полковъ). Сдерживая минимальными силами напоръ красныхъ съ сѣвера, Добровольцы на югѣ вмѣстѣ съ конницей Генерала Шкуро рядомъ маневровъ окружили сами противника, сломили его сопротивленіе, и къ 2-му августа разбитыя совѣтскія части напрягали всѣ усилія прорваться на сѣверо-востокъ. Сѣверная половина клещей противника повисла въ воздухѣ.

Въ одинъ изъ своихъ пріѣздовъ на фронтъ Троцкій въ раіонѣ Ст. Оскола, на ст. Чернянка, предвѣщалъ своимъ побѣду и говорилъ, что Старый Осколъ является ключемъ «Краснаго Курска». Въ послѣднемъ онъ былъ правъ. При продвиженіи Добровольцевъ на Курскъ — прямо въ лобъ, красные ударомъ на Корочу выходили бы въ тылъ праваго фланга 1-го Корпуса, брать же Курскъ съ юго-востока, заворачивая свой правый флангъ, 1-й Корпусъ не могъ, имѣя стыкъ съ Донской Арміей по фронту Ржава-Короча, т. е. опускаясь фронтомъ глубоко на юго-востокъ. Послѣ боевъ подъ Волчанскомъ и Корочей восточный флангъ красной арміи подъ Курскомъ оказался обнаженнымъ, 1 Корпусъ получилъ свободу маневрированія и, несмотря на 30-ти дневные бои, части Корпуса снова устремились впередъ. «Ни массы красныхъ войскъ, брошенныхъ противъ 1-го Корпуса изъ ближайшаго тыла, изъ глубокихъ резервовъ и съ Восточнаго фронта, ни сила курскихъ укрѣпленій не могли остановить вашъ порывъ — доблестныя войска»... говорилъ приказъ Генерала Кутепова отъ 7-го сентября. Въ этотъ день палъ «Красный Курскъ». За всѣ эти бои 1-мъ Корпусомъ было взято до 15.000 плѣнныхъ, до 60 орудій, болѣе 100 пулеметовъ и 4-5 бронепоѣздовъ...

М. Критскій.

ВОЕННАЯ ХРОНИКА

РОССІЯ.

— **Запасъ Красной арміи** подраздѣляется на двѣ категоріи: въ «первомъ резервѣ» состоятъ 11 сроковъ (23-24 года, во «второмъ» 6 сроковъ (35-40 лѣтъ). Предѣльный возрастъ запасныхъ такимъ образомъ 40 лѣтъ (въ Императорской арміи — 43 года). Въ случаѣ войны на вспомогательныя должности рѣшено призвать и женское населеніе 19-40 лѣтъ («Красная Звѣзда»).

— По оффиціальнымъ сообщеніямъ, въ 1928-29 учебномъ году въ «нормальныхъ школахъ» (военныя училища) образовательный цензъ юнкеровъ опредѣлялся слѣдующимъ образомъ: изъ юнкеровъ, присланныхъ изъ арміи — 6 % съ среднимъ образованіемъ, 2 % самоучекъ и 92 % съ низшимъ образованіемъ; среди юнкеровъ изъ гражданскаго населенія съ среднимъ образованіемъ 13 %, самоучекъ 1 %, съ низшимъ образованіемъ — 86 %. Такимъ образомъ **девять десятыхъ** кандидатовъ въ красные офицеры получили лишь **низшее образованіе** — и это въ то время, какъ во всѣхъ иностранныхъ арміяхъ для поступленія въ военныя училища требуется законченное среднее образованіе! «Красная Звѣзда», меланхолически комментируя это, характеризуетъ кандидатовъ въ «нормальныя школы», какъ «почти неграмотный молоднякъ». Приготовить изъ нихъ за 4 года «учебы», знающихъ свое дѣло и разбирающихся въ условіяхъ современной боевой обстановки офицеровъ — невозможно. Занятія приходится вести усиленнымъ темпомъ. Въ результатѣ — «большой процентъ неврастениковъ среди выпускаемыхъ». Связь «нормальныхъ школъ» съ воинскими частями «до сихъ поръ не налажена, несмотря на категорическія предписанія Реввоенсовѣта».

Съ своей стороны мы можемъ прибавить, что образовательный уровень нашихъ юнкерскихъ училищъ былыхъ временъ является нынѣ недосягаемымъ идеаломъ для злополучныхъ «нормальныхъ школъ».

— Окончившіе «нормальныя школы» составляли на 1-е января 1929 г. 59 % всего комсостава РККА и 90 % всѣхъ взводныхъ командировъ.

— Согласно новаго танковаго устава, танки никогда не примѣняются порознь, а всегда повзводно. Во взводѣ 3 танка. Командирскій танкъ всегда посрединѣ. Разстояніе между тяжелыми танками —

ГРОБНИЦА ГЛАВНОКОМАНДУЮЩАГО ГЕНЕРАЛА ВРАНГЕЛЯ ВЪ РУССКОЙ ЦЕРКВИ ВЪ БѢЛГРАДѢ

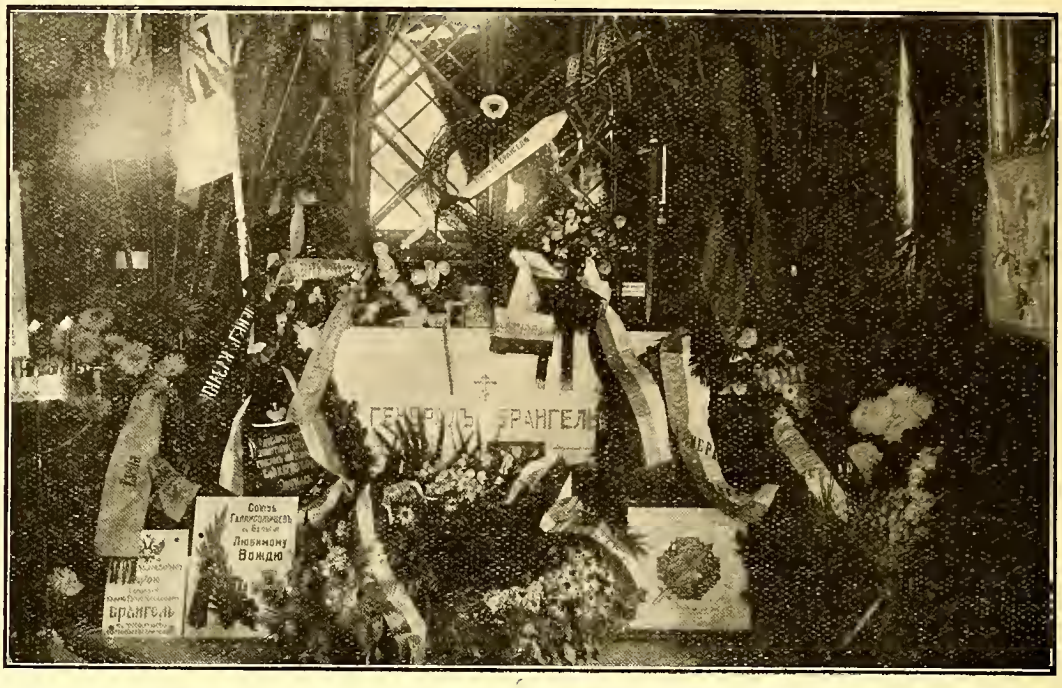

Гробница представляетъ собою склепъ, увѣнчанный мраморнымъ надгробіемъ, окруженнымъ бронзовой цѣпью. На мраморной доскѣ надпись: «Генералъ Врангель».

Могила находится подъ знаменами старыхъ полковъ Императорской Арміи и въ настоящее время вся покрыта цвѣтами. На первомъ планѣ внизу вѣнокъ отъ короля Александра, первый слѣва отъ великой княгини Елены Владиміровны, справа отъ военнаго министра Югославіи генерала Хаджича. Въ окнѣ вѣнокъ отъ Первопоходниковъ (мечъ въ терновомъ вѣнцѣ), а подъ нимъ вѣнокъ и ленты, присланныя изъ Россіи: «Генералу Врангелю изъ Россіи». Лентъ двѣ: національная и георгіевская. Внизу доски и пр. привезенныя изъ разныхъ мѣстъ разсѣянія русскаго воинства.

100-150 м., между легкими — 50 — 100 м. Тяжелые танки вооружены каждый 1-57 мм. орудіемъ и 5 пул.; въ легко-танковомъ взводѣ командирскій танкъ имѣетъ одно 37 мм. ор. и 1 пул. — два фланговыхъ — по пулемету. Опорные пункты противника обходятся фланговыми танками съ двухъ сторонъ — средній танкъ ведетъ фронтальную атаку. Напомнимъ, что Красная армія располагаетъ всего 90 танками (10 дивизіоновъ въ 3 взвода по 3 танка).

— На вооруженіи частей Красной арміи — не только конныхъ, но и всѣхъ пѣхотныхъ — состоятъ винтовки драгунскаго образца.

— Какъ сообщаетъ французская газета «Либертэ», въ восточной Сибири находятся еще 10.000 мадьяръ — б. военоплѣнныхъ, лишенныхъ возможности вернуться на родину. Венгерское правительство лишено возможности перевезти ихъ домой, за отсутствіемъ средствъ, письма же несчастныхъ къ роднымъ систематически уничтожаются совѣтской цензурой.

— Совѣтское правительство закупило заграницей слѣдующее количество боевого снаряженія: **въ Германіи** (ручное оружіе) — въ 1923 г. на 378 тыс. фр., въ 1924 г. — на 590 тыс., въ 1925 г. — на 2.330 тыс., въ 1926 г. — на 4.035 тыс., въ 1927 г. — на 6.500 тыс. Свѣдѣнія за 1928 и 29 г. пока не опубликованы. Тайная отправка оружія изъ Германіи въ сов. Россію во много разъ превышаетъ указанныя оффиціальныя цифры. Отмѣтимъ, что въ 1925 г., изъ Англіи было отправлено военнаго снаряженія на 13 милл. фр. Всѣ данныя приведены въ золотыхъ франкахъ и заимствованы изъ статистическаго отчета Лиги Націй. Закупки оружія большевиками производились также въ Австріи, Болгаріи, Эстоніи, Голландіи и С. А. С. Ш.

ГЕРМАНІЯ.

— **Новѣйшіе германскіе гидропланы фирмы Рорбахъ** прекрасно отвѣчаютъ и коммерческимъ, и военнымъ цѣлямъ. Аппаратъ системы «Роббе II» можетъ поднять въ мирное время 9 пассажировъ при 2 чел. экипажа — въ военное время вооружается 4 пулеметами и 2-37мм орудіями, имѣя команду въ въ 3 чел. Аппаратъ типа «Ромеръ», перевозящій въ мирное время 4 чел. экипажа и 12 пассажировъ, можетъ немедленно по объявленіи войны получить 6 пулеметовъ и одно 37мм орудіе при командѣ въ 5 чел. Фирма Дорнье строитъ въ Альтергеймѣ, въ Швейцаріи, гигантскій гидропланъ въ 40 тоннъ, съ тремя бронированными башенками, вооруженный 4

пулеметами, 1-37 мм. орудіемъ и двумя минными аппаратами.

Французская печать, комментируя это, указываетъ, что фирмы Дорнье, Робахъ и Юнкерсъ могутъ изготовить и экипировать въ кратчайшій срокъ до 200 такихъ гидроплановъ, которые, будучи неуязвимыми благодаря своей большой скорости, для судовой зенитной артиллеріи, смогутъ «менѣе чѣмъ въ недѣлю» потопить всѣ коммерческіе корабли своихъ противниковъ на міровыхъ океанскихъ путяхъ. Французы подчеркиваютъ то обстоятельство, что германское воздушное о-во Lufthansa объединяющее всѣ авіаціонныя фирмы, сооружаетъ въ настоящее время цѣлую сѣть аэроплановъ и гидропланныхъ базъ. Въ Средиземномъ морѣ таковыя устраиваются въ Барселонѣ, Тріестѣ, Валонѣ, Салоникахъ, Константинополѣ, а въ океанѣ — на о-вахъ Зеленаго Мыса, Пернамбуко, Буэносъ-Айресѣ, Ріо де Жанейро и Фернандо-По.

— Бывшій Главнокомандующій германскаго Рейхсвера, ген. фонъ-Зеектъ продолжаетъ въ національномъ «Локаль Анцейгерѣ» серію своихъ статей о «Войнѣ будущаго». Всѣмъ извѣстно, что этотъ генералъ, являющійся крупнѣйшимъ германскимъ военнымъ авторитетомъ Германіи, проповѣдывалъ идею маленькихъ, подвижныхъ отборныхъ армій, въ изобиліи снабженныхъ техникой и способныхъ нанести противнику быстрый и сокрушительный ударъ. Эта организація «качества» имъ противоставлялась организаціи «количества» — милиціонымъ арміямъ «французскаго типа».

Нынѣ ген. фонъ-Зеектъ предостерегаетъ своихъ соратниковъ отъ чрезмѣрнаго увлеченія «качествомъ за счетъ количества», указывая, что и «количество» все еще продолжаетъ играть большую роль. Онъ пишетъ:

«Аргументы въ пользу маленькихъ армій, снабженныхъ первоклассным техническимъ матеріаломъ имѣютъ большую цѣнность. Однако при этомъ упускается изъ виду очень важное обстоятельство: отъ насъ не зависитъ рѣшеніе вопроса, примѣнять ли въ будущую войну большія или маленькія арміи. Будущая война будетъ конечно вестись въ воздухѣ, однако безумно полагать, что нѣсколько сотъ и даже нѣсколько тысячъ самолетовъ смогутъ предрѣшить ея исходъ. Настоящія большія воздушныя арміи пока еще не существуютъ. Надо все время помнить, что будущая воздушная война будетъ имѣть не только наступательный, но и даже преимущественно оборонительный характеръ. **«Маленькая армія будущаго» — опасная иллюзія.** Сама по себѣ идея хороша, но при оборонѣ страны вооруженныя силы должны принять болѣе значительные размѣры» .

— Извѣстный французскій военный писатель ген. де Клюньякъ, изслѣдуя германскій военный бюджетъ, проводитъ въ «Журналь де Деба» параллель между разоруженіемъ Франціи и **тайнымъ вооруженіемъ Германіи:** Мирный договоръ разрѣшилъ Германіи имѣть всего 102.000 винтовокъ и карабиновъ. Междусоюзная комиссія разрѣшила изготовлять ежегодно 10.025 ружей для замѣны старыхъ. Однако, въ четырехъ послѣднихъ имперскихъ бюджетахъ открытъ кредитъ на ежегодное изготовленіе 54.827 ружей. Принявъ во вниманіе спеціальный кредитъ, открытый для сего въ 1926 г., мы констатируемъ, что Германія, за эти четыре года смогла изготовить 300.163 винтовки. Эти триста тысячъ новыхъ ружей, совмѣстно со ста тысячами разрѣшенныхъ мирнымъ договоромъ, составляютъ **400 тысячъ винтовокъ и карабиновъ,** достаточныхъ для вооруженія 42-хъ дивизій «рейхсвернаго типа».

«Версальскій договоръ разрѣшаетъ Германіи 1926 пулеметовъ, при максимальной ежегодной замѣнѣ — 241. Кредиты предусмотрѣнные германскимъ бюджетомъ за послѣдніе пять лѣтъ, позволили изготовлять ежегодно 4.000 пулеметовъ вмѣсто разрѣшенныхъ 241-го. Германія должна располагать въ настоящее время **22.000 пулеметовъ** — въ одиннадцать разъ больше дозволеннаго. Это должно хватить на вооруженіе 42 дивизій, изъ расчета одного пулемета на 20 человѣкъ.

«Аналогично обстоитъ дѣло съ минометами, артиллеріей и снарядами. На отпущенные кредиты создана возможность въ теченіе 5 лѣтъ изготовить 1.240 минометовъ вмѣсто разрѣшенныхъ къ замѣнѣ 70-ти. Выпущено 1.650 орудій вмѣсто 70-ти разрѣшенныхъ, такъ что въ настоящее время Германія располагаетъ 1.982 орудіями, вмѣсто разрѣшенныхъ версальскимъ трактатомъ 288. Эти цифры соотвѣтствуютъ артиллеріи 55 дивизій, либо **40 дивизій и 15-ти корпусовъ».**

ПОЛЬША.

— Бюджетная сила арміи — 1 маршалъ, 128 генераловъ, 3.819 штабъ и 13.957 оберъ офицеровъ (всего 17.905 офицеровъ), 37.000 унт.-оф. и 210.589 рядовыхъ (круглымъ счетомъ 248.000 н. ч. Флотъ насчитываетъ 310 офицеровъ, 700 унт.-оф. и 2.280 матросовъ.

— По совѣтскимъ источникамъ польская авіація насчитываетъ 578 самолетовъ, считая съ запасными. («Война и революція»).

— Въ Польшѣ имѣется 3 орудійныхъ и 4 снарядныхъ завода. Съ 1924 г., согласно такъ наз. «программѣ Сикорскаго» ежемѣсячно выдѣлывается 90 тыс. снарядовъ, чего, конечно, совершенно недостаточно. На помощь Польшѣ приходитъ все время Франція: съ 1919 года по 1928-й включительно Франція отправила Польшѣ 25 милл. снарядовъ — свыше трети своихъ излишковъ.

ФРАНЦІЯ.

— **Формированіе новыхъ дивизій.** Въ настоящее время Рейнская армія сведена въ одинъ корпусъ XXXII-й арм. — 3-хъ дивизіоннаго состава. Съ окончательной эвакуаціей Рейнской области въ серединѣ 1930 г., корпусъ этотъ будетъ расформированъ, а составляющія его дивизіи будутъ отведены во Францію и соотвѣтственно переформированы: 37-я пѣх. див. изъ Майнца — въ 23-ю пѣх. дивизію въ Ангулемѣ (XII-й к-съ), 47-я п. д. изъ Трира — въ 13-ю п. д. въ Безансонѣ (VII-й к-съ) и 77-я изъ Ландау — въ 12-ю въ Шалонѣ на Марнѣ (VI-й к-съ). Такимъ образомъ пограничный съ Германіей VI-й арм. к-съ (Мецъ) будетъ приведенъ въ

3-хъ дивизіонный составъ (2-я стр. сѣверно-африканская въ Тулѣ, 42-я п. д. въ Мецѣ, 12-я пѣх. въ Шалонѣ). VII-й арм. к-съ у восточной границы (Безансонъ) получилъ вторую дивизію (13-я Безансонъ, 14-я Бельфоръ). Наконецъ, XII-й корпусъ изъ внутренней Франціи (Лиможъ) до сихъ поръ не имѣвшій войскъ и состоявшій изъ однихъ лишь штабовъ и управленій, получаетъ свою старую 23-ю дивизію, правда, неполнаго состава (всего 2 полка). Кромѣ того, изъ расформировываемыхъ дивизій 8 пѣх. полкъ отправляется въ Бретань — въ X-й арм. к-съ, а 23-й придается XX-му к-су на германской границѣ (мы уже сообщали, что дивизіи этого послѣдняго корпуса рѣшено привести въ 4-хъ колковый составъ).

— Упраздняется 10-ая полубригада егерей на Рейнѣ. Изъ 12-го, 14-го и 28-го егерскихъ батальоновъ формируется 71-й пѣх. полкъ, отправляющійся въ X-й к-съ. Въ X к-сѣ до сихъ поръ считался лишь одинъ пѣх. полкъ — 48-й — теперь будутъ три (8-й, 48-й и 71-й), составляющіе 19-ю пѣх. д-ію въ С. Бріекѣ.

— 4-я кавалерійская дивизія съ Трира на Рейнѣ переводится въ Анжеръ въ Нормандіи. Въ организаціи французской кавалеріи въ ближайшемъ будущемъ должны произойти крупныя перемѣны.

— Съ 27 сентября по 6 октября, происходили маневры въ сѣверной Африкѣ въ присутствіи маршала Франше д-Эспере. На маневрахъ участвовали части всѣхъ трехъ дивизій алжирскаго XIX-го корпуса и Тунисская дивизія — всего 18.000 сабель и штыковъ. Это самые большіе маневры въ Алжирѣ за послѣдніе 50 лѣтъ.

— Въ послѣднихъ числахъ сентября въ окрестностяхъ Парижа происходили маневры частей 2-й воздушной дивизіи. Руководилъ маневрами ген. де Гуа. Своимъ масштабомъ французскіе воздушные маневры сильно уступаютъ заграничнымъ — въ массовой атакѣ Парижа 26-го сентября принимали участіе 21 самолетъ. Маневры прошли совершенно незамѣченными населеніемъ — въ противоположность тому, что имѣетъ мѣсто въ Россіи Англіи и Италіи. Постановка дѣла оказалась неудовлетворительной — эскадрилья нападавшихъ самолетовъ пролетѣла черезъ весь Парижъ на высотѣ 5.000 м., не будучи совершенно замѣченной защитой.

— Въ 1929 г. Академію Ген. Штаба окончили 71 офицеръ. Изъ Сенъ-Сирской военной школы выпущено 317 подпоручиковъ: въ пѣхоту 234 (изъ нихъ 57 — въ колоніальную), въ кавалерію — 30, въ авіацію — 33 въ танковыя части — 10 и въ колоніальную артиллерію — 10.

— **Укрѣпленіе франко-германской границы.** На укрѣпленіе восточной и сѣверо-восточной границы Франціи были предусмотрѣны кредиты отъ 2 съ пол. до 3 милліардовъ франковъ (цифра еще не опредѣлена парламентомъ). Въ распоряженіе военнаго вѣдомства до сихъ поръ передано 353 милліона. Ввиду недостатка рабочихъ рукъ, министерскій циркуляръ разрѣшаетъ нанимать для фортификаціонныхъ работъ до 50 проц. иностранныхъ рабочихъ, въ томъ числѣ и нѣмцевъ (!), причемъ въ нѣкоторыхъ случаяхъ количество иностранныхъ рабочихъ можетъ быть доведено до 75 проц. Для ускоренія работъ и ввиду недостатка въ военныхъ инженерахъ предполагается пригласить отставныхъ военныхъ инженеровъ. Въ связи съ эвакуаціей Рейнской области, вопросъ объ укрѣпленіи границы пріобрѣтаетъ особенную остроту, ибо до сихъ поръ въ этомъ направленіи сдѣлано весьма мало. Работы предположено было закончить въ 1935 г. (нормальный срокъ оккупаціи Рейна), но теперь придется поторопиться. Военный министръ — г-нъ Пенлевэ — заявилъ, что въ 1930 г. будутъ закончены постройкой всѣ небольшіе верки и пулеметные блокгаузы на Рейнѣ. Французское общественное мнѣніе встревожено тѣмъ обстоятельствомъ, что главная пограничная крѣпость Мецъ до сихъ поръ находится въ томъ же состояніи, что и при нѣмецкомъ господствѣ, т. е. съ фронтомъ повернутымъ противъ Франціи.

АНГЛІЯ.

— Пѣхота и танки подвергнуты въ этомъ году коренной реорганизаціи. Отнынѣ пѣхотный батальонъ состоитъ изъ 3 стрѣлковыхъ, 1 пул. роты и команды связи, приданной штабу батальона. Въ пулеметной ротѣ 12 пулеметовъ (3 взвода по 4 пулемета), въ стрѣлковыхъ ротахъ 8 ружей-пулеметовъ Льюиса (по 2 на взводъ). Кромѣ того, батальону придаются 4-47мм танко - отбивныхъ орудія и 2 ружья-пулемета. Танковые батальоны прежде состояли изъ 48 танковъ (3 роты въ 4 взвода по 4 танка), теперь же приведены въ 45 танковъ (3 роты въ 3 взвода по 5 танковъ) — по французскому образцу.

— Кавалерія британской арміи составляетъ три дивизіи — 1-я содержится въ комплектномъ составѣ и въ мирное время, 2-я въ кадрѣ, а 3-я призывается съ объявленіемъ войны изъ милиціи (знаменитая «yeomanry» различныхъ графствъ, превосходно зарекомендовавшая себя въ 1918 г. на турецкомъ фронтѣ). Всѣ остальные англійскіе конные полки, не входящіе въ составъ этихъ дивизій, мало по малу «моторизуются». Большая часть распрощалась уже съ конями и превращены въ автоброневые полки. При этомъ они сохраняютъ свои традиціи, штандартъ, номеръ и наименованіе (напр., «11-й гусарскій автоброневой полкъ»), т. е. попросту «пересаживаются» съ коней на бронеавтомобили.

— Военная подготовка университетской молодежи. При Оксфордскомъ и Кэмбриджскомъ университетахъ въ 1925 году было образовано по одной авіаціонной эскадрильѣ. Вслѣдствіе наплыва желающихъ, число студенческихъ вакансій было увеличено съ 22 въ 1925 г. до 60 въ 1926, а съ 1927 г. опредѣлено въ 70 (на каждое мѣсто два кандидата).

Студенты, кромѣ основательной теоретической подготовки, совершаютъ полеты по крайней мѣрѣ полчаса въ недѣлю каждый. Въ концѣ учебнаго года они отбываютъ 20 дневные лагерные сборы, прикомандированными къ эскадрильямъ регулярной арміи. По завершеніи второго лагернаго сбора они должны самостоятельно совершить полетъ продолжительностью 3 часа.

— Воздушное министерство объявило конкурсъ

на поступленіе въ авіаціонныя школы. Въ этомъ году имѣется 600 вакансій. Кандидаты, въ возрастѣ 15-17 лѣтъ обязуются служить съ 18 лѣтняго возраста 12 лѣтъ военными пилотами. До сихъ поръ эти школы окончило 5.000 чел. Наиболѣе развитые и способные командируются впослѣдствіи въ военныя училища.

— Англичане повидимому разочарованы въ своихъ гигантскихъ дирижабляхъ «R 100» и «R 101» (характеристику послѣдняго см. въ ном. 17-18 «Часового»). На пробномъ полетѣ «R 101» далъ всего 96 км. въ часъ, вмѣсто предположенныхъ 120. Моторы этого дирижабля питаются бензиномъ, что дѣлаютъ невозможнымъ его примѣненіе для сообщеній съ Индіей (благодаря сильной жарѣ тѣхъ странъ, надъ которыми приходится пролетать — въ частности Аравійской пустыни — бензинъ улетучивается). Этотъ дирижабль придется примѣнить для трансатлантическаго сообщенія съ Америкой, однако для преодолѣнія сильныхъ западныхъ вѣтровъ на океанѣ, придется брать большой запасъ топлива, что повлечетъ за собой уменьшеніе полезнаго груза и числа пассажировъ (вмѣсто предположенныхъ 100, всего 40-50). Что касается «R 100», то моторы его, питающіеся масломъ, оказались недостаточной мощности (изъ пяти моторовъ одинъ служитъ для задняго хода, что на 20 проц. ослабляетъ общую силу). Дирижабли эти запоздали постройкой на два года, ихъ моторы очень тяжелы и вѣсъ этихъ кораблей значительно превышаетъ первоначальные расчеты.

ИТАЛІЯ.

— Срокъ службы въ запасѣ арміи продленъ до 50 лѣтняго возраста (какъ во Франціи). До войны въ запасѣ состояли до 39 лѣтъ, а въ 1915-18 г.г. до 45.

— Организація берсальеръ. Всѣ 12 полковъ берсальеръ 2-хъ батальоннаго состава. Съ 1926 г. всѣ они на самокатахъ. Изъ нихъ 6 приданы тремъ «кавалерійскимъ командованіямъ» (бригадамъ) — по 2 на каждые — и входятъ въ составъ «Корпуса Легкихъ Войскъ» Corpo Celere наравнѣ съ кавалеріей. Одинъ полкъ составляетъ особый резервъ. Остальные 5 полковъ раздроблены по ротно (40 ротъ) и приданы штабамъ 30-ти пѣх. дивизій и 10-ти арм. к-совъ, играя роль «дивизіонной конницы». Въ каждой ротѣ — 6 легкихъ пулеметовъ

— Организація фашистской милиціи въ военное время. Фашистская милиція является однимъ изъ основныхъ факторовъ государственной обороны. При мобилизаціи лишь незначительное количество фашистовъ — необходимые спеціалисты — призывается въ ряды арміи. Главная масса «черныхъ рубашекъ» получаетъ спеціальное назначеніе.

Существующія уже въ мирное время фашистская пограничная милиція (20 батальоновъ) и «лѣсная стража», совмѣстно съ бригадами альпійскихъ егерей съ перваго же дня мобилизаціи усиливаютъ прикрытіе на границѣ.

Желѣзнодорожная фашистская милиція несетъ охрану ж. д. линій и порядка на нихъ. Прибрежные жители изъ фашистовъ составляютъ отряды береговой обороны.

Внутри страны формируется «корпусъ воздушной обороны» для защиты отъ непріятельскихъ самолетовъ (сигнальщики, наблюдатели, артиллеристы). Сила этого корпуса въ настоящее время составляетъ 1.000 офицеровъ и 30.000 н. ч., но предположено довести до 100.000. Сюда призываются фашисты старшихъ возрастовъ, преимущественно старше 36 лѣтъ.

Фашистская молодежь отъ 22 до 36 лѣтъ составляетъ особые батальоны (на подобіе ударныхъ). Каждая мобилизованная пѣх. дивизія получаетъ 2 такихъ батальона. 60 батальоновъ придающихся 30-ти дивизіямъ 1-й очереди, комплектуются изъ округовъ этихъ дивизій (территоріальная система). Батальоны придающіеся второочереднымъ дивизіямъ, комплектуются сборно — изъ всей страны. Каждый «ударный батальонъ» имѣетъ въ своемъ округѣ комплектованія депо, формирующее маршевый батальонъ для пополненія. Въ маршевые батальоны зачисляются фашисты 18-21 года, получившіе допризывную подготовку. Составъ «ударнаго батальона» — штабъ, командирскій взводъ и 3 роты въ составѣ 4-хъ взводовъ — одного связи и 3-хъ стрѣлковыхъ — всего 20 офицеровъ, 600 н. ч., 18 легкихъ пулеметовъ (по 2 на взводъ). Батальоны эти были испробованы на осеннихъ маневрахъ 1928 г. въ Пьемонтѣ въ I и II арм. к-сахъ и дали отличные результаты. Однако снабженіе ихъ на случай мобилизаціи еще не налажено. Не вошедшіе въ составъ этихъ батальоновъ фашисты усиливаютъ полицію и жандармерію и слѣдятъ за порядкомъ въ странѣ, равно какъ и женщины-фашистки.

Напомнимъ, что организація фашистской милиціи въ мирное время представляетъ 30 округовъ (соотв. округамъ пѣх. дивизій) — 127 легіоновъ (полковъ) и 480 когортъ (батальоновъ).

ЧЕХОСЛОВАКІЯ.

— На большихъ маневрахъ въ Моравіи текущей осенью принимали участіе три пѣх. дивизіи: 6-я (Брно), 7-я (Ольмюцъ) и 8-я (Троппау), а также 2-я кав. бригада, 302-й и 304-й тяж. арт. полки, одинъ новосформированный пулем. батальонъ, одинъ бронепоѣздъ и сильная авіація (6 наблюдательныхъ, 3 бомбардировочныя и 4 истребительныя эскадрильи) — одной изъ сторонъ было придано 118, другой 116 самолетовъ.

На маневрахъ присутствовали маршалъ Петэнъ и начальники польскаго и румынскаго генеральныхъ штабовъ. Несмотря на дождливую погоду и размытыя дороги, пѣхота совершала ежедневно переходы въ 40 км., а отдѣльные батальоны и свыше 50 км.

Интересно примѣненіе бронепоѣзда (до сихъ поръ этотъ родъ оружія примѣнялся на маневрахъ лишь въ совѣтской Россіи). Бронепоѣзду удалось застигнуть врасплохъ эскадронъ конницы съ приданнымъ ему бронеавтомобилемъ и разстрѣлять его въ упоръ. Поѣзду этому была придана бронированная дрезина съ пулеметами для охраны съ тыла. Отмѣтимъ, что чехи имѣютъ опытъ (по Сибири) въ примѣненіи бронепоѣздовъ.

Марши, какъ правило, совершались ночью. Полному успѣху маневровъ помѣшалъ рядъ несчастныхъ случаевъ съ авіаціей — 6 летчиковъ разбилось на смерть и много самолетовъ вынуждены были снизиться изъ за дефектовъ въ моторахъ. Для разслѣдованія назначена особая комиссія. (Mil-Woch).

АВСТРІЯ.

— Австрійская армія произвела въ августѣ-сентябрѣ рядъ бригадныхъ маневровъ (во всей арміи 6 бригадъ). При наводкѣ мостовъ черезъ Дунай понтонныя части поддержали свою старинную репутацію. Наиболѣе крупные маневры происходили 2-4 IX въ районѣ Клагенфурта подъ руководствомъ ген. Янда. Участвовали 2 бригады. Остро сказался недостатокъ конницы — во всей нынѣшней австрійской арміи всего 6 эскадроновъ (по одному на бригаду).

ИСПАНІЯ.

— Весною этого года былъ открытъ заговоръ артиллерійскихъ офицеровъ противъ диктатора Примо-де-Ривера. Немедленно всѣ испанскіе артиллерійскіе офицеры въ числѣ 2.051 были уволены со службы, такъ что **весною и лѣтомъ текущаго года испанская армія оставалась безъ артиллеріи.** Нынѣ всѣ они амнистированы, за исключеніемъ 29-ти и вновь приняты на службу. Вмѣсто прежнихъ 16-ти арт. полковъ сформировано 8, однако, штатный составъ артиллеріи и число батарей то же, такъ что сокращеніе произошло лишь за счетъ «неблагонадежныхъ» штабовъ. Береговая артиллерія (3 полка) перевооружается орудіями новыхъ моделей.

СОЕДИНЕННЫЕ ШТАТЫ.

— Фирмой Кристи сконструированъ новый легкій танкъ, по своимъ качествамъ являющійся самымъ совершеннымъ изъ всѣхъ находящихся на вооруженіи современныхъ армій.

Танкъ этотъ, при вѣсѣ всего 8 тоннъ, имѣетъ моторъ въ 400 силъ (т. е. въ 10 разъ сильнѣе французскихъ Рено, при одинаковомъ вѣсѣ). Этотъ мощный моторъ позволяетъ на дорогахъ развивать скорость, въ 110 км. въ часъ, а съ гусеничнымъ ходомъ 60 км. (самые быстроходные англійскіе одномѣстные танки даютъ всего 50 км., а легкіе французскіе — всего 8). По дорогамъ онъ движется на 8 колесахъ, имѣя кромѣ того поднятыми по одному колесу спереди и сзади. При установкѣ гусеничнаго хода эти колеса спускаются и становятся ведущими. Благодаря силѣ своего мотора танкъ этотъ преодолѣваетъ подъемы до 60 проц. съ большой скоростью. Онъ можетъ переходить черезъ болота глубиною въ 1 метръ. Вооруженъ двумя пулеметами (изъ коихъ одинъ большого калибра), на вращающихся станкахъ (башня утяжелила бы танкъ на 3-4 тонны).

Броня сравнительно тонка и гусеничный приводъ можетъ показаться слабымъ, однако чрезвычайно большая скорость хода дѣлаетъ его фактически неуязвимымъ. Предназначается онъ главнымъ образомъ для конницы.

Изобрѣтатель — инж. Кристи — работалъ надъ этимъ танкомъ пять лѣтъ, и работалъ изъ одного патріотизма, вложивъ въ это дѣло все свое съ трудомъ пріобрѣтенное состояніе и принеся свой танкъ въ подарокъ американской арміи. Онъ съ гордостью назвалъ свою машину «моделью 1940 года», полагая, что она опередила всѣ достиженія современнаго танковаго дѣла по крайней мѣрѣ на 10 лѣтъ (по статьѣ маіора Хейгля въ Mil-Woch).

— Авіаціонная промышленность Соединенныхъ Штатовъ. Въ 1929 г. въ Штатахъ работалъ 101 аэропланный заводъ и 25 моторныхъ фабрикъ съ 21.000 рабочихъ. Наиболѣе продуктивна работа въ штатѣ Нью-Іоркъ, гдѣ 4.395 служащихъ и рабочихъ выпустили за 1928 г. 1.620 самолетовъ. Годовое производство самолетовъ достигаетъ 7.000.

ВООРУЖЕНІЕ ПѢХОТНЫХЪ ПОЛКОВЪ СОВРЕМЕННЫХЪ АРМІЙ.

Россія — 6-3" ор., 3-37 мм. ор., 60 пулем., 36 руж.-пул., 3-58 мм. миномета.

Франція — 3-37 мм. ор., 48 пул., 108 руж.-пул., 3-58 мм. мином.

Польша (военн. вр.) — 3-37 мм. ор 36 пул., 81 руж.-пул., 3-58 мм. мином.

Румынія (военн. вр.) — 3-53 мм. ор., 36 пул., 108 руж.-пул.

Германія — 6-3" ор., 36 пул., 54 легк. пул., 6-3,5" минометовъ.

Англія — 8-47 мм. ор., 24 пул., 52 руж.-пул., 2-58 мм. мином.

Италія — 3-37 мм. ор., 36 пул., 54 легк. пул., 3-58 мм. мином.

Югославія — 2-3" ор., 16 пул., 48-64 легк. пулем.

Японія — 2-3" ор., 16 пул., 48 ружей-пулемет.

Мы видимъ, что тяжелѣе всѣхъ вооруженъ совѣтскій полкъ, имѣющій 2-3" батареи и 60 тяж. пулеметовъ. За нимъ непосредственно слѣдуетъ германскій, получающій 3" орудія лишь въ военное время и имѣющій сильное минометное вооруженіе. Въ арміяхъ югославской и японской артиллерія сопровожденія (по взводу) придается полкамъ тоже лишь при объявленіи мобилизаціи. Англійскій полкъ имѣетъ всего 2 батальона, изъ коихъ одинъ — въ Англіи, а другой въ колоніяхъ. Въ качествѣ тактическаго соединенія равносильнаго полку иностранныхъ армій, въ Англіи примѣняется «бригада» изъ 3-хъ батальоновъ разныхъ полковъ (3 «бригады» — 9 батальоновъ на дивизію). Огневая сила этой «бригады» — 12-47 мм. (танкоотбивныхъ) орудій, 36 пулем., 78 ружей-пулем., 3-58 мм. миномета. Обращаетъ на себя вниманіе забота англичанъ о защитѣ отъ танковъ. Румынскія 53 мм. орудія старыя крѣпостныя, неважнаго качества и слабой скорострѣльности — лишь нѣкоторые полки имѣютъ 37 мм. французскія пушки. Бросается въ глаза техническая отсталость Югославіи и Японіи, имѣющихъ всего по 16 тяж. пулем. на полкъ (какъ разъ обѣ эти страны имѣютъ очень сильную пѣхоту — 4 стр. роты въ батальонѣ). Японскія ружья-пулеметы, собственно автоматическія ружья сист. Намбу (аналогичны совѣтскимъ сист. Федорова). Въ итальянской арміи имѣющіяся на вооруженіи 37 мм. пушки австр. образца (старыя) будутъ въ ближайшемъ будущемъ замѣнены 65 мм. горными.

Монмартрскій шофферъ

ПОСВЯЩАЕТСЯ ПЕРВОПОХОДНИКАМЪ

Я — шофферъ... Я — шофферъ этихъ яркихъ, монмартрскихъ ночей, когда рѣжетъ глаза электрическій свѣтъ фонарей, когда женщины съ пурпуромъ крашеныхъ губъ, отдаются въ фоксъ-тротѣ, а негръ въ жазъ-бандѣ такъ грубъ...

Я — шофферъ... Я всю ночь на чеку. Я стою у блестящихъ огнями дверей, а потомъ, по зеркальному полу аллей Елисейскихъ, заснувшихъ полей — я влюбленныхъ, какъ птица стрѣлою помчу...

Тамъ внутри ресторановъ, роскошныхъ ночныхъ кабаковъ, льются пѣсни родныя, знакомыхъ хоровъ, на забаву богатыхъ, и властныхъ, и гордыхъ людей, въ Вавилонъ современный приплывшихъ изъ дальнихъ морей...

Я — шофферъ...

Но не тотъ я — парижскій шофферъ-буржуа, чья размѣренно жизнь течетъ, какъ вода, кто обѣдаетъ ровно всегда «а мидн», въ «Рандеву де шофферъ", въ небольшой брассери... ѣстъ салатъ, наполняя свой «веръ" неизмѣннымъ всегда «ординэръ" и задумчиво глядя въ спокойную даль, набиваетъ «са пипъ» табакомъ «капораль»...

Я — шофферъ...

Но — иной... непонятный, и имъ — безконечно чужой...

Отъ холодныхъ лучей многоцвѣтныхъ рекламъ закрываю глаза и душою я тамъ... далеко... далеко отъ парижскихъ ночныхъ кабаковъ, тамъ, въ тиши деревенскихъ лѣсовъ и садовъ... съ колоннадою домъ и бесѣдка, какъ грибъ, и аллея столѣтнихъ, прадѣдовскихъ липъ...

Сладокъ этотъ природы таинственный плѣнъ... И въ раскрытыя окна рыдаетъ Шопенъ... И она, такъ воздушна, чиста и легка, тамъ съ цвѣтами стоитъ у окна...

Отъ холодныхъ лучей многоцвѣтныхъ рекламъ закрываю глаза и душою я тамъ... далеко отъ парижскихъ ночныхъ кабаковъ... подъ знаменами старыхъ, россійскихъ полковъ, тѣхъ могучихъ дѣтей Великана Петра, чье во всѣхъ прозвучало столицахъ «ура»!..

Закрываю глаза и душою я тамъ... подъ Варшавой на Бзурѣ, Карпатскихъ горахъ, въ Трапезундѣ, Шампани и Минскихъ лѣсахъ... Тамъ, гдѣ слава, послѣдняя слава Петра догорѣла, какъ вечеромъ гаснетъ заря...

Гдѣ свернули полотнища старыхъ, священныхъ знаменъ, молчаливыхъ свидѣтелей прошлыхъ временъ, и съ великою скорбью и болью въ сердцахъ унесли ихъ въ изгнанье, тиранамъ на страхъ...

Закрываю глаза и душою я тамъ... **съ молчаливымъ Вождемъ прохожу по степямъ, по кубанскимъ станицамъ, донскимъ берегамъ... На груди моей — знакъ — мечъ въ терновомъ вѣнцѣ... и застыла печаль на усталомъ лицѣ...**

Я шофферъ!.. Я — шофферъ этихъ яркихъ, парижскихъ ночей, когда рѣжетъ глаза электрическій свѣтъ фонарей... Когда женщины съ пурпуромъ крашеныхъ губъ отдаются въ фоксъ-тротѣ, а негръ въ жазъ-бандѣ такъ грубъ...

Евгеній Тарусскій.

МНѢНІЕ ГЕРМАНСКАГО ГЕНЕРАЛА О ШАНСАХЪ СССР ВЪ СОВѢТСКО-КИТАЙСКОМЪ КОНФЛИКТѢ

Въ «Милитэръ-Вохеблатъ» отъ 25-8-29 была напечатана обстоятельная статья генерала ф. Мерка о положеніи дѣлъ на Дальнемъ Востокѣ и о шансахъ сторонъ. Указывая на выгоду для большевиковъ, заручившись нейтралитетомъ Японіи, ввести свои войска въ Манчжурію для возвращенія силою восточно-китайской ж. д., германскій генералъ прибавляетъ:

«Военно-политическое положеніе совѣтской Россіи, однако, ни въ коемъ случаѣ не позволяетъ отважиться на такой шагъ. Знаменательно, что однимъ изъ первыхъ мѣропріятій совѣтскаго правительства было усиленіе гарнизоновъ въ Москвѣ и Ленинградѣ. Опасаются возстанія буржуазіи? И затѣмъ какъ принудить къ спокойствію крестьянъ? Слишкомъ хорошо сознаютъ совѣтскіе властелины, что удаленіе войскъ изъ страны будетъ означать ихъ сверженіе. Вѣдь и Чжанъ Кай Шекъ выступилъ изъ Кантона совѣтскимъ лакеемъ, однако, лишь только почувствовалъ между собою и краснымъ правительствомъ разстояніе въ тысячу километровъ, то немедленно расправился со своими русскими совѣтниками и коммунистами. То же самое пришлось бы въ случаѣ войны испытать и совѣтамъ, ибо ни одинъ здравомыслящій полководецъ, любящій свою Родину и свой народъ, не поступилъ бы иначе, чѣмъ китаецъ Чжанъ Кай Шекъ.

Недостаточная готовность къ войнѣ, затруднительныя сообщенія, безденежье, голодъ и недовольное крестьянство въ собственной странѣ — отнюдь не являются побѣдными предзнаменованіями. А потеря войны, какъ то отчетливо показала Великая война, легко можетъ разгромить и смести правительство — и нѣтъ основанія полагать, что совѣтскому правительству удастся избѣжать этой участи».

ГЕНЕРАЛЪ ГОЛОВИНЪ

ГАЛИЦІЙСКАЯ БИТВА

ПЕРВЫЙ ПЕРІОДЪ

Цѣна по подпискѣ до 1 декабря

50 франковъ (безъ пересылки)

Подписка принимается въ конторѣ «Часового»

ИСТОРІИ РОССІЙСКИХЪ ПОЛКОВЪ

7-й ГУСАРСКІЙ БѢЛОРУССКІЙ ИМПЕРАТОРА АЛЕКСАНДРА I ПОЛКЪ

(Старшинство съ 1803 г.; полк. праздникъ 30 августа ст. ст.)

Послѣ смерти грузинскаго царя Вахтанга IV, нашедшаго убѣжище при дворѣ Императрицы Анны Іоанновны, въ **1738** году изъ лицъ его свиты былъ сформированъ **гусарскій шквадронъ грузинскихъ дворянъ»**, черезъ три года развернутый въ десяти-ротный **«Грузинскій гусарскій полкъ»**.

Первое боевое крещеніе полкъ принялъ въ Семилѣтнюю войну подъ командою князя Елисея Амилахвари, участвуя съ отличіемъ въ бояхъ при Цорндорфѣ и Куинерсдорфѣ.

Въ **1769** году полкъ былъ сведенъ въ одинъ гусарскій эскадронъ Московскаго легіона: въ **1775** году по расформированію названнаго легіона къ его гусарскому эскадрону былъ присоединенъ такой же эскадронъ Санктъ-Петербургскаго легіона.

22 февраля 1775 года генераломъ Текели изъ этихъ двухъ эскадроновъ былъ сформированъ 6-ти эскадронный гусарскій полкъ, укомлектованный рекрутами прибывшими изъ присоединенной по I раздѣлу Польши — Бѣлорусской области. Полку повелѣно было именоваться: **«Бѣлорусскимъ гусарскимъ полкомъ»**.

Въ **1783 году** полкъ былъ названъ **«Воронежскимъ гусарскимъ полкомъ»** и подъ этимъ наименованіемъ участвуетъ при взятіи Бендеръ и штурмѣ Очакова въ періодъ турецкой кампаніи 1788-1891 годахъ.

Во время польскаго возстанія **1793-1794** г.г. принимаетъ участіе въ знаменитомъ Суворовскомъ штурмѣ Праги подъ командою полк. Волкова.

Въ 1796 году полкъ былъ расформированъ и по-дивизіонно пошелъ на укомплектованіе Ольвіопольскаго и Елисаветградскаго гусурскихъ полковъ.

16 мая 1803 года генералъ-маіоромъ Голенищевымъ-Кутузовымъ въ городахъ Екатеринославѣ и Звенигородкѣ былъ **вновь** сформированъ въ составѣ двухъ батальоновъ по 5 эскадроновъ каждый **«Бѣлорусскій гусарскій п-къ»** изъ дивизіоновъ возвращенныхъ изъ Ольвіопольскаго и Елисаветградскаго полковъ съ добавленіемъ четырехъ эскадроновъ отъ Александрійскаго и Павлоградскаго полковъ; шефомъ полка былъ назначенъ генералъ-маіоръ Голенищевъ-Кутузовъ, а командиромъ полк. Климовскій.

Въ **1805** году полкъ былъ двинутъ въ Молдавію и принималъ участіе въ бояхъ съ турками **при Журжевѣ, Россеватѣ, подъ Силистріей, Шумлою и Рущукомъ.**

Въ періодъ **Отечественной войны 1812 г.** полкъ принималъ участіе въ военныхъ дѣйствіяхъ въ составѣ арміи, прикрывавшей югъ Россіи: въ его спискахъ числился нѣкоторое время Денисъ Давыдовъ и воспѣтый имъ Бѣлоруссецъ «Бурцевъ ера-забіяка». Изъ крупныхъ сраженій участвуетъ **17 сент. 1812 г.** при **Любомлѣ.**

Въ **1813 г.** Бѣлоруссцы дрались подъ **Люценомъ, Бауценомъ и Лейпцигомъ.**

Въ бою подъ **Кацбахомъ** Бѣлоруссцы совмѣстно съ Ахтырскимъ гусарскимъ полкомъ подъ личною командою шефа Бѣлорусскаго полка ген.-м. Ланскаго опрокинули французскую конницу и смяли флангъ корпуса ген. Макдональда, за что полкъ былъ удостоенъ знаками на головные уборы съ надписью: **«За отличіе 14 августа 1813 года».**

Въ **1814 г.** полкъ вновь проявляетъ доблесть при **Фершампенуазѣ.**

За періодъ 1812-1814 г.г. Бѣлорусскій гусарскій полкъ получилъ **22 серебряныхъ трубы** съ надписью: **«Бѣлорусскому Гусарскому полку, что нынѣ принца Оранскаго, за отличное мужество и храбрость въ достопамятную компанію 1814 года оказанныя».**

Тѣ же...

БѢЛОРУССКІЕ ГУСАРЫ НА ЧУЖБИНѢ...

На встрѣчѣ Главнокомандующаго... ... на работѣ.

5 марта 1816 г., шефомъ назначенъ принцъ Оранскій и полкъ, переименовывается: **«гусарскимъ принца Оранскаго».**

Въ турецкой войнѣ 1828-1829 г.г. при взятіи Силистріи спѣшенные гусары становятся во главѣ штурмующихъ крѣпость колоннъ, «какъ храбрѣйшіе» по словамъ приказа, неся особенно чувствительные потери въ офицерскомъ составѣ.

30 мая 1892 г. въ бою при Кулевчѣ полкъ поддержалъ Невскій, Софійскіе и Копорскіе пѣхотн. полки, «приведя непріятеля въ разстройство» своими атаками.

31 мая того же года полкъ совмѣстно съ Александрійцами и Ахтырцами участвуетъ въ бою подъ **Шумлою** у м. Эски-Стамбулъ подъ командою полк. Плаутина, награжденнаго за это дѣло орденомъ Георгія 4 ст.

За отличіе въ эту компанію полкъ получилъ **22 георгіевскихъ трубы** съ надписью: **«за отличіе въ Турецкую войну 1829 г.».**

Въ 1840 г. переименовывается **въ «гусарскій Е. В. Короля Нидерландскаго»** полкъ.

Въ 1848-1849 г.г. полкъ участвуетъ въ военныхъ дѣйствіяхъ противъ венгровъ, особо отличившись въ бою надъ **Дебречиномъ.**

Эпоха Александра II.

Старшій бѣлорусецъ ген.-лейт. Е. К. Миллеръ

Въ память этого отличія по кончинѣ Нидерландскаго Короля Вильгельма II, шефомъ полка былъ назначенъ австрійскій ген.-фельдмаршалъ гр. Радецкій. Въ Высочайшемъ рескриптѣ на его имя Императоръ Николай I употребилъ выраженіе «полкъ храбрѣйшій въ моей конницѣ».

Въ **восточную войну** гусарскій ген.-фельд. гр. Радецкаго полкъ былъ на Дунаѣ и **19 іюня 1854 г.** имѣлъ успѣшный бой съ турками при **Тохавердо-Кагарлыкѣ.**

19 марта 1857 г. указано было уменоваться **«Бѣлорусскимъ ген.-фельдм. гр. Радецкаго» полкомъ.**

1 января 1864 г. шефомъ назначенъ Вел. Князь Михаилъ Николаевичъ.

25 марта 1864 г. названъ **«7 гусарск. Бѣлорусскимъ Вел. Кн. Михаила Николаевича» полкомъ.**

Въ **Освободительной войнѣ** полкъ подъ командою полк. фонъ-деръ-Лауница особо отличился въ дѣлахъ противъ турокъ **14 сент. 1877 г.** подъ Хаджи-Оглу, **10 янв. 1878 г.** подъ Базарджекомъ и **14 января** того же года подъ Варною - Проводами. За отличіе въ эту войну полку былъ пожалованъ **Георгіевскій Штандартъ** съ надписью: **«за отличіе въ Турецкую войну 1877-1878 г.».**

18 авг. 1882 г. переименованъ **«21 драг. ген.-фельдмаршала Вел. Кн. Михаила Николаевича» полкомъ.**

Въ 1903 г. пожалованы Александровскія юбилейныя ленты.

6 дек. 1907 г. возвращается названіе **«7 гусарскаго ген.-фельд. Вел. Кн. Михаила Николаевича» полка.**

В 1909 г. по кончинѣ Августѣйшаго Шефа — **7 гусарскій Бѣлорусскій полкъ.**

Въ 1912 г. въ воздаяніе заслугъ, оказанныхъ въ Отечественную войну Высочайше повелѣно было именоваться **«7 гусарскимъ Бѣлорусскимъ Императора Александра I полкомъ».**

На войну **1914-1917 г.** полкъ выступилъ подъ командою полк. Суковкина. Изъ многочисленныхъ боевъ въ спѣшенномъ строю особо памятна штыковая атака въ ночь **съ 5 на 6 іюля 1915 года** дер. Скоморохи подъ Сокалемъ, а изъ конныхъ атакъ отмѣчаются: — **2 авг. 1914 г.** подъ г. Стояновымъ на венгерскую конницу; **15 авг. 1914 г.** ротм. Вязьмитинова (одного изъ первыхъ Георгіевскихъ кавалеровъ Великой войны) у д. Василюво на пѣхоту и **3 іюня 1916 года** подъ д. Ощевымъ Вол. губ., за каковое дѣло полкъ былъ поименно отмѣченъ въ оффиціальномъ сообщеніи Ставки.

За періодъ Великой войны въ полку было офицерскихъ 4 георгіевскихъ креста и 3 георг. ор.

1812 годъ.

Въ 1918 г. при отходѣ съ боями изъ Румыніи полкъ былъ окруженъ германскими и украинскими войсками и, по злой ироніи судьбы, распущенъ въ г. Звенигородкѣ Кіевск. губ., т. е. тамъ же, гдѣ и былъ въ 1803 г. вновь сформированъ. Штандартъ былъ тайно вывезенъ и скрытъ.

Въ декабрѣ 1918 г. въ Одессѣ собирается почти весь офицерскій составъ полка и формируетъ эскадронъ Бѣлоруссцевъ, который періодами разворачиваясь до дивизіона, принимаетъ **участіе въ гражданской войнѣ** вплоть до эвакуаціи Крыма, проходитъ Галлиполи, пограничную службу въ Сербіи и нынѣ, **храня въ Парижѣ свой штандартъ,** сохраняетъ свои кадры для дѣла возсозданія Родины.

Составилъ **А. Изюмовъ.**

НОВОЕ ВРЕМЯ

Основана А. С. Суворинымъ въ 1876 г. въ Санктъ-Петербургѣ

	1 мѣс.	3 м.	6 м.	12 м.
Въ предѣлахъ Кор. С. Х. С.	45 дин.	125 д.	250 д.	400 д.
Заграницу	1 дол.	—	5 д.	10 д.

Подписка принимается съ 1 и 15 числа каждаго мѣсяца въ гл. конторѣ газеты: Бѣлградъ, Топличинъ Венацъ, 4 тел. № 42-79 и во всѣхъ контръ-агентствахъ газеты.

Розничная продажа въ Кор. С.Х.С. 2 дин. за экз.

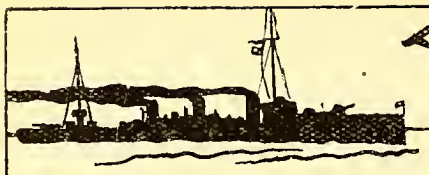

Военно-Морской отдѣлъ

Памятка моряка

(Октябрь).

17 окт. 1704 г. (6 окт. 1704 г.). Петръ Великій заложилъ корабельную верфь въ Петербургѣ.

18 окт. 1723 г. (7 окт. 1723 г.). Основаніе Кронштадта.

9 окт. 1798 г. (28 сент. 1798 г.). Дессантъ съ эскадры Ушакова занялъ островъ Церриго. Нѣсколько дней спустя тѣмъ же дессантомъ были заняты крѣпость Занте и остр. Кефалонія.

4 окт. 1814 г. (22 сент. 1814 г.) Лейт. Лазаревъ на кораблѣ «Суворовъ» въ Южномъ Ледовитомъ океанѣ открылъ 5 коралловыхъ островов, названныхъ островами Суворова.

20 окт. 1827 г. (8 окт. 1827 г.). Разгромъ турокъ у Наварина.

11 окт. 1828 г. (29 сент. 1828 г.). Крѣпость Варна, осажденная войсками кн. Меньшикова и эскадрой адм. Грейга, сдалась русскимъ.

2 окт. 1853 г. (20 сент. 1853 г.). Адм. Невельской на кораблѣ «Николай» занялъ остр. Сахалинъ.

17 окт. 1854 г. (5 окт. 1854 г.). Первая бомбардировка Севастополя. Убитъ адм. Корниловъ.

15 окт. 1904 г. (2 окт. 1904 г.). Выходъ II Тихоокеанской эскадры на Дальній Востокъ.

30 окт. 1914 г. (17 окт. 1914 г.). Линейный крейсеръ «Гебенъ» обстрѣлялъ безъ объявленія войны Севастополь. Возвращавшійся въ портъ старый дивизіонъ миноносцевъ подъ командой кап. 1 р. кн. Трубецкого средь бѣла дня атаковалъ «Гебена». Понеся значительныя потери, онъ былъ бы уничтоженъ врагомъ, если въ это время на горизонтѣ не показался линейный заградитель «Прутъ», къ которому нѣмецко-турецкій крейсеръ и направился. Было рѣшено затопить «Прутъ, не имѣвшій артиллеріи, а лишь запасъ въ 700 минъ загражденія, которыя при попаданіи одного снаряда могли взорваться. Чтобы ускорить потопленія корабля и избѣжать взрыва, лейт. Рагузскій спустился въ трюмъ, чтобы подорвать днище. Спасая этимъ команду, Рагузскій шелъ на вѣрную смерть. На «Прутѣ» также погибъ судовой священникъ іеромонахъ Антоній, не пожелавшій разстаться съ своимъ кораблемъ. До послѣдняго момента, пока онъ не скрылся въ пучинѣ, духовный отецъ съ крестомъ въ рукахъ благословлялъ удаляющіяся шлюпки и плавающихъ въ водѣ людей.

5 окт. 1916 г. (22 сент. 1916 г.). Подв. лодка «Тюлень» (ст. лейт. Китицынъ) послѣ артиллерійскаго боя взяла на абордажъ болѣе сильно вооруженный транспортъ «Родосто».

20 окт. 1916 г. (7 окт. 1916 г.). Отъ невыясненной причины на Севастопольскомъ рейдѣ послѣ взрыва бомбовыхъ погребовъ погибъ съ 300 чел. своей команды лин. кор. «Императрица Марія». Особенно отличился и свой подвигъ запечатлѣлъ смертью инж. мех. мичм. Игнатьевъ, посланный разводить котлы въ кочегаркѣ.

31 окт. 1921 г. (18 окт. 1921 г.). Злоумышленно протараненная на Константинопольскомъ рейдѣ военная яхта «Лукуллъ», служившая жилищемъ Главнокомандующему ген. Врангелю, затонула. Вахтенный начальникъ мичм. Сапуновъ, не желая оставить свой корабль, погибъ вмѣстѣ съ нею.

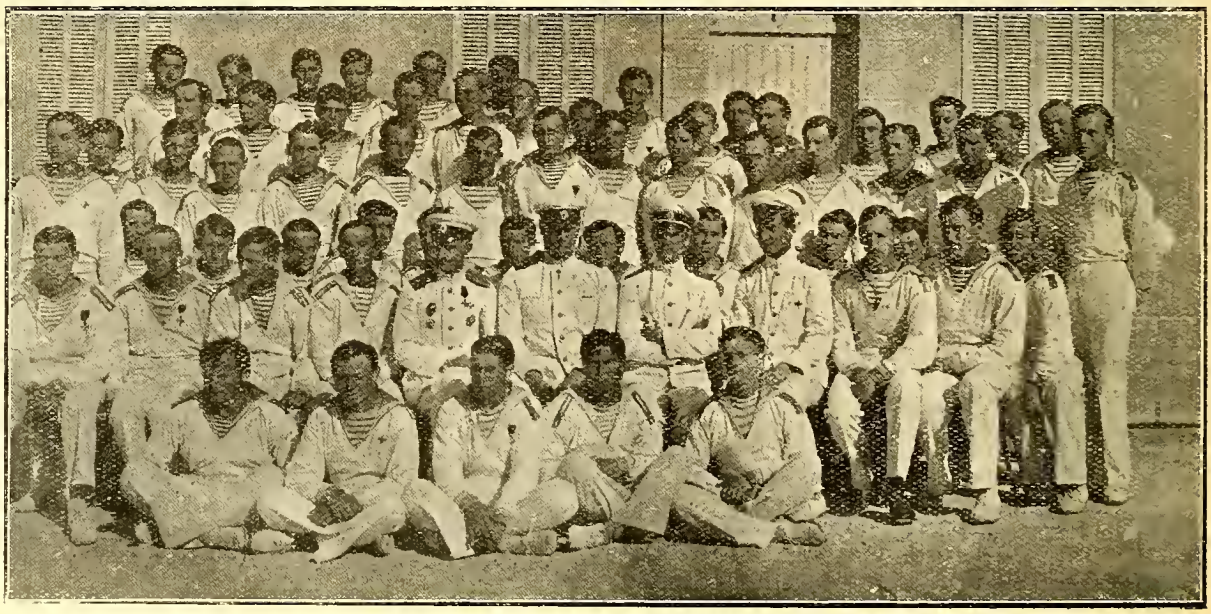

Гардемарины въ Бизертѣ въ 1929 году.

Андреевскій Флагъ

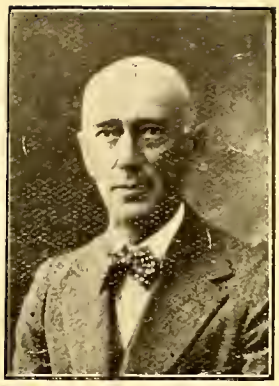

1. Контръ-адмиралъ М. Беренсъ

2) Линейный корабль «Генералъ Алексѣевъ»

Послѣ великой эпопеи героической бѣлой борьбы русскіе полки унесли на чужбину свои овѣянные славой знамена и штандарты. Вокругъ нихъ сейчасъ идетъ «собираніе арміи русской», создаются все новые и новые кадры полковъ.

А гдѣ же «знамена флота» — Андреевскіе Флаги? **Они — тоже съ нами...**

3 ноября 1920 года доблестный Черноморскій флотъ спасъ и сохранилъ русскую армію.

Каждый армеецъ навсегда сохранитъ въ своемъ сердцѣ чувство братской благодарности къ нашимъ морякамъ.

Когда, изнемогая въ послѣднихъ бояхъ, подходили русскіе полки къ берегамъ Чернаго моря — ихъ взоры, полные надежды, искали на рейдѣ силуэты родныхъ судовъ и синій крестъ Андрея Первозваннаго на бѣломъ полѣ...

И Флотъ спасъ Армію для будущихъ подвиговъ и славы.

Потомъ флотъ пошелъ въ Бизерту... Въ тѣ дни еще была сильна увѣренность, что борьба за честь и свободу Россіи прервалась не надолго.

До 4 часовъ дня 30 октября 1924 года была еще Россія...

Ибо на русскихъ судахъ, стоявшихъ въ Бизертѣ развѣвались Андреевскіе Флаги...

Въ несчастіи познаемъ мы истинныхъ друзей. Такимъ вѣрнымъ и благороднымъ другомъ Россіи и россійскаго флота показалъ себя въ тѣ тяжелые для каждаго русскаго патріота, а русскаго моряка особенно, дни — французскій адмиралъ Экзельмансъ.

Большевики прислали тогда свою делегацію въ надеждѣ получить отъ французовъ русскія суда.

Русскіе моряки глухо волновались...

На набережной, у миноносца «Дерзкій", явился адмиралъ Экзельмансъ передъ нашими моряками.

— Господа! — сказалъ онъ. — Надо, чтобы вы знали, какъ я понимаю ваши переживанія въ тяжелыхъ постигнувшихъ васъ испытаніяхъ.

.... Никто не вступитъ на ваши корабли, пока вы на нихъ будете находиться. Вы сами спустите флаги и возьмете ихъ съ собой до того дня, когда, если на то будетъ воля Господня, они снова будутъ подняты на вашихъ корабляхъ...

Вернувшись къ себѣ адмиралъ Экзельманъ нашелъ телеграмму изъ Парижа, извѣщавшую его о прибытіи большевистской комиссіи во главѣ съ бывшимъ адмираломъ Е. Беренсомъ. Адмиралъ Экзельмансъ поступилъ такъ, какъ долженъ былъ поступить внукъ Экзельманса Великой Арміи.

На имя морского министра онъ послалъ слѣдующую телеграмму:

— Я васъ умоляю не допустить большевицкой делегаціи въ Бизерту. Если же вы считаете нужнымъ остаться при Вашихъ первоначальныхъ намѣреніяхъ — благоволите прежде всего меня смѣнить...

Адмиралъ Экзельмансъ разбилъ свою карьеру, ради догмата воинской чести, которая равно одинакова во всѣхъ арміяхъ и флотахъ всего міра.

30 октября 1924 года, въ 4 часа дня, Андреевскіе Флаги на русскихъ судахъ въ Бизертѣ были спущены...

Когда адмиралъ Экзельмансъ, уволенный въ отставку, покидалъ Бизерту — большая толпа русскихъ моряковъ провожала его.

Адмиралъ М. Беренсъ просилъ его принять на память скромный, но многозначительный даръ, — ленточки всѣхъ русскихъ кораблей эскадры.

Французы не отдали, однако, большевикамъ нашихъ кораблей.

Они и по сейчасъ стоятъ въ Бизертѣ, пустые, угрюмые, безъ флаговъ, охраняемые часовыми...

Но Андреевскій Флагъ съ нами... И вѣрятъ русскіе моряки, что сбудутся когда-нибудь слова благороднаго адмирала Эксельманса:

...если на то будетъ воля Господня — ваши флаги снова будутъ подняты на вашихъ судахъ..."

Евгеній Тарусскій.

открыта подписка на газету „ВРЕМЯ“

подъ редакціей **Б. А. СУВОРИНА** 651, Avenue Joffre, Schanghai, China, via Canada

Условія подписки для Европы и Америки 1 м. — 1 ам. д.; на 3 м.— 2 ам. д. 50 ц.; на 6 м. — 5 ам. дол., годъ — 10 ам. дол. Цѣна отдѣльнаго номера 1 франкъ

Представитель во Франціи: **Е. В. Рыжковъ**

6, rue Cannebiere, Paris 12. Контора журнала «Часовой»

Какъ Британское адмиралтейство узнавало тайны Германскаго флота

Долго неразгаданной тайной оставалось, даже для самихъ офицеровъ флота, какимъ образомъ Служба Развѣдки Британскаго Адмиралтейства почти немедленно узнавала не только о всѣхъ вновь поставленныхъ непріятелемъ минныхъ поляхъ, но и о многихъ другихъ операціяхъ непріятельскихъ силъ на морѣ. Теперь эта «тайна» минувшей войны стала уже достояніемъ публики. Разгадка простая, не лишенная интереса, поскольку весь успѣхъ базировался на отвагѣ и смѣлости одного только человѣка, имя коего Е. С. Миллеръ. Небольшой, худенькій, по виду некрѣпкаго здоровья англійскій морякъ Миллеръ былъ инструкторомъ водолазной школы, гдѣ пользовался репутаціей водолаза, могущаго работать на глубинахъ, гдѣ другіе уже не могли.

Исторія его военной карьеры и вмѣстѣ съ тѣмъ успѣха Службы Развѣдки Адмиралтейства связаны съ объявленіемъ Германіей безпощадной подводной войны противъ торговаго судоходства. Вскорѣ послѣ потопленія «Лузитаніи» Адмиралтейство получило сообщеніе о потопленіи у береговъ Англіи такого «подводнаго пирата». Немедленно былъ командированъ водолазъ Миллеръ съ цѣлью полученія свѣдѣній о полученномъ подводной лодкой поврежденіи, а также и о ея конструктивныхъ особенностяхъ. Миллеръ спустился на глубину, куда не проникали уже солнечные лучи, и съ помощью электрическаго фонаря нашелъ мѣстоположеніе лодки; чрезъ пробоину сдѣланную артиллерійскимъ снарядомъ смогъ проникнуть внутрь ея. Стараясь въ памяти удержать детали конструкціи, онъ случайно обратилъ вниманіе на жилой офицерскій отсѣкъ. Войдя въ отсѣкъ, онъ нашелъ вокругъ себя массу плавающихъ бумагъ и желѣзный ящикъ съ книгами. Этотъ ящикъ и нѣсколько листовъ плавающей бумаги онъ захватилъ съ собою на поверхность. На листахъ бумаги оказались свѣдѣнія о поставленныхъ за три дня до того нѣмцами минахъ, книги же были секретными шифровальными кодами. Немедленно съ соблюденіемъ величайшаго секрета все это было отправлено въ Лондонъ въ Адмиралтейство, гдѣ надлежаще утилизировано.

Цѣнность добытыхъ съ потопленной подводной лодки свѣдѣній побудила Адмиралтейство немедленно сформировать «летучій водолазный отрядъ спеціальнаго назначенія», который, какъ только получались свѣдѣнія о затонувшей гдѣ-либо у береговъ Англіи непріятельской подводной лодкѣ, направлялся къ мѣсту потопленія въ поиски «желѣзнаго ящика», который обычно хранился въ башнѣ или прилегающемъ офицерскомъ отсѣкѣ. Такимъ образомъ за время войны водолазъ Миллеръ обслѣдовалъ свыше 60 подводныхъ лодокъ на днѣ морскомъ, доставляя Адмиралтейству постоянно новѣйшіе планы минныхъ загражденій, коды шифровъ, детали техническія самихъ лодокъ, приказы по германскому флоту, сигнальныя секретныя книги, аппараты для безопаснаго прохожденія черезъ минныя поля, туманные фильтры и т. п. техническіе военные секреты.

Какъ это, обычно, свойственно людямъ типа Миллера, онъ не склоненъ къ повѣтствованію о своихъ подвигахъ, трудностяхъ и опасностяхъ, которыя ему приходилось преодолѣвать. Это весьма скромный труженикъ и герой Британскаго флота. Но тѣ переживанія и впечатлѣнія, о коихъ онъ теперь можетъ говорить, интересны уже потому, что едва ли кто другой ихъ имѣлъ и можетъ ими подѣлиться въ такомъ объемѣ. Опускаться ему приходилось нерѣдко на глубины до 200 футовъ, а иногда и нѣсколько глубже этого. Жутки его повѣствованія о томъ, какъ въ полной тьмѣ съ электрическимъ фонаремъ въ подводныхъ лѣсахъ водорослей ему приходилось иногда долго разыскивать мѣстоположеніе затонувшей подводной лодки. На свѣтъ электрической лампочки стаи рыбъ, экземпляры которыхъ можно рѣдко видѣть на поверхности, отвѣчаютъ свѣтомъ своихъ фосфорически-свѣтящихся глазъ. Весьма непріятны встрѣчи съ «рыбой-собакой» (изъ породы акулъ), борьба съ нею, если она накидывается, довольно трудна для водолаза. Удивительно то, что среди глушеной рыбы при взрывахъ, которые ему приходилось иногда устраивать подъ водою для расчистки себѣ прохода внутрь лодки, никогда не встрѣчались экземпляры этой рыбы «врага-водолазовъ». Нерѣдко пробираться къ цѣли ему приходилось среди минъ въ лодкахъ грозившихъ по своему положенію взорваться. Съ громадными трудностями приходилось ихъ обезвреживать.

Еще большимъ ужасомъ вѣетъ отъ разсказа объ одиночествѣ живого человѣка на двѣ среди массы труповъ. Ему приходилось связывать трупы, чтобы избавить себя отъ ихъ преслѣдованія по пятамъ при осмотрѣ лодки. Въ одномъ случаѣ онъ наткнулся на почти еще теплые трупы, что говорило о недавней ихъ смерти. По его словамъ, онъ не въ состояніи забыть когда-либо тѣ ужасныя сцены, которыя онъ находилъ внутри подводныхъ лодокъ, забыть ужасъ застывшій на лицахъ погибшихъ моряковъ. Многіе, не дожидались смерти отъ удушенія, кончали жизнь самоубійствомъ. Были сцены, говорившіе о бунтѣ отъ отчаянія и побоища другъ противъ друга. Среди команды ему не случалось видѣть стороннихъ людей, пассажировъ или команду съ потопленныхъ подводной лодкой пароходовъ. Большинство моряковъ имѣло «желѣзный крестъ". Въ среднемъ въ каждой лодкѣ находилъ онъ до 50 человѣкъ команды. Въ одномъ случаѣ его вниманіе привлекъ странный фактъ: — вся команда состояла только изъ однихъ офицеровъ и у каждаго былъ чемоданъ съ штатскимъ платьемъ. Очевидно, эта лодка имѣла какое то спеціальное назначеніе и, вѣроятно, высадку гдѣ-либо въ Англіи ночью въ штатскомъ платьѣ шпіоновъ, лодку же бросить или отправить съ минимумомъ команды обратно. Въ другомъ случаѣ онъ нашелъ затонувшую германскую

подводную лодку лежащей поперекъ другого судна, оказавшагося тралеромъ, который былъ разстрѣленъ во время Русско-Японской войны русскими у банки Догерръ. Случалось находить письма, которые писались передъ смертью родственникамъ. Эти письма Адмиралтейство доставляло по назначенію. Въ одномъ случаѣ были доставлены вдовѣ командира подводной лодки, англичанкѣ проживавшей въ Ньюкастлѣ, медаліонъ и кольцо съ надписью. Затонувшія суда очень быстро заселяются массами крабовъ и другихъ ракообразныхъ обитателей моря, склонныхъ полакомиться трупами моряковъ.

Съ заключеніемъ перемирія водолазъ Миллеръ принялъ участіе въ спасательныхъ работахъ по подъему золота съ парохода «Лаурентикъ", затопленнаго подводной лодкой у береговъ Ирландіи по пути изъ Ливерпуля въ Галифаксъ. Изъ 5 милліоновъ бывшихъ на борту онъ поднялъ со дна морского 4 милліона фунтовъ стерлинговъ. Въ личной аудіенціи съ королемъ онъ былъ награжденъ орденомъ за свою службу Странѣ и ея оборонѣ. Имя его теперь стало извѣстно не только среди моряковъ, но и всѣмъ согражданамъ, но это ничего не измѣнило: — онъ продолжаетъ и по сіе время нести скромно службу моряка на борту крейсера «Дартмутъ". Сознаніе долга, самообладаніе, выдержка и самоотверженность проявленные маленькимъ скромнымъ человѣкомъ на днѣ морскомъ, куда не проникаютъ и солнечные лучи, имѣли колоссальное значеніе не только для военныхъ операцій всего Британскаго флота, но возможно и для исхода всей войны, поскольку таковой зависѣлъ отъ удержанія союзниками морскихъ сообщеній въ своемъ полномъ контролѣ.

В. Л. Б—чъ.

Морская Хроника

Совѣтская Россія. — Кончились маневры Балтійскаго флота. Вмѣстѣ съ миноносцами и подводными лодками въ нихъ приняло участіе до 20 вымпеловъ. На эстонскомъ побережьи были найдены спасательные круги, койки, разные предметы и судовые документы. По германскимъ и эстонскимъ свѣдѣніямъ послѣ столкновенія съ другимъ миноносцемъ, затонулъ «Войковъ» (бывш. «Троцкій», бывш. «Лейт. Ильинъ»). Сначала совѣтскія миссіи и газеты отрицали какое бы то ни было несчастіе на эскадрѣ. Однако послѣ долгаго молчанія агентство «Тасса» сообщило о столкновеніи двухъ миноносцевъ, а пресловутый Раскольниковъ въ «Красной Газетѣ» далъ слѣдующее объясненіе несчастнаго случая. «Какъ полагается во время маневровъ, имитирующихъ боевую обстановку, всѣ корабли шли съ потушенными огнями. Одинъ изъ атакующихъ миноносцевъ на 20 узловомъ ходу врѣзался въ носъ другого миноносца. На обоихъ оказалось 3 убитыхъ и 12 раненыхъ». Дальше Раскольниковъ указываетъ, что такіе случаи бываютъ не только въ Совѣтскомъ флотѣ, но и въ англійскомъ и совѣтуетъ красному флоту плавать, плавать и плавать, чтобы «оморячиться». Другія совѣтскія газеты добавляютъ что «выйдя въ Балтійское море, наши корабли вошли въ полосу сильнаго шторма. Со дня своей постройки линейные корабли никогда не были въ такой передѣлкѣ (?). Краснофлотцы работали по колѣно въ водѣ (это на дредноутахъ!). Чѣмъ сильнѣе бушевалъ штормъ, тѣмъ бодрѣе былъ минный составъ. Подготовка флота дала блестящіе результаты»... Такъ и неизвѣстно, эти блестящія результаты кончились гибелью одного или двухъ миноносцевъ. «Войковъ», теперь выяснено, столкнулся съ «Володарскимъ» (бывш. «Побѣдитель"). Оба миноносца были спущены въ 1914 году. Водоизмѣщеніе ихъ 1200 тоннъ, скорость хода была 33 узла, вооруженіе 4-4"/60 и 9 мин. аппаратовъ.

Англія. — Заложены новые крейсера въ 10 000 тоннъ «Нортумберлэндъ» и «Суррей», лидеръ «Кейтъ», миноносцы: «Базалискъ», «Бигль», «Бланшъ», «Боадиція», «Бореасъ», «Бразенъ», «Бриллiантъ» и «Бульдогъ», подводныя лодки «Рейнбоу», «Регентъ», «Регулусъ», «Роверъ», «Роялистъ» и «Рупертъ», матка для подв. лодокъ «Мэдстонъ» и 5 тральщиковъ.

Спущены миноносецъ «Арроу» (1330 тоннъ, 37 узловъ, 4-4,7"; 2 аэр. 2 тройн. мин. ап.) и подв. лодка «Пандора». Крейсеръ «Шропшайеръ» вошелъ въ строй (10000 тонн; 32,5 узла; 8-8"; 14-4" аэр.; 8 мин. ап.).

Лин. корабли «Королева Елизавета», «Бархамъ», «Валiантъ» и «Малайя» (31100 тоннъ; 25 узловъ; 8-15"; 12-6", 4-4" аэр.) изъ Средиземнаго моря переведены въ Атлантическій океанъ.

С. Ш. С. А. — Послѣдній изъ серіи 8 новыхъ крейсеровъ (см. «Часовой» № 9-10) получилъ названіе «Лунвиль».

Американское адмиралтейство продолжаетъ работы на изобрѣтеніе быстрой системы для поднятія затонувшихъ подв. лодокъ. Пока построены спеціальные понтоны, которыми снабжены всѣ базы флота. Личный составъ безпрерывно тренируется съ ними. Выяснено, что главныя задержки во время спасенія подв. лодокъ заключаются въ необученности спасательныхъ командъ и ихъ растерянности.

Японія. — Японскія газеты сообщаютъ, что будетъ приступлено къ постройкѣ 4 крейсеровъ въ 10000 тонн, 15 миноносцевъ, подводныхъ лодокъ и вспомогательныхъ судовъ, что обойдется 40 милліоновъ іенъ и продлится 6-8 лѣтъ.

Модернизированъ послѣдній изъ серіи 4 линейныхъ крейсеровъ постройки 1912 года «Киришима». Водоизмѣщеніе увеличилось съ 27.500 до 30000 тоннъ. Вооруженіе и скорость хода остались тѣ же.

Франція. — Новый миноносецъ «Верденъ» (2800 тоннъ; 5—5,5 дм. орудій; 6 мин. ап.) побилъ міровой рекордъ скорости, развивъ на пробѣ свыше 40 узловъ.

Италія. — Недалеко отъ Шанхая погибъ со всѣмъ экипажомъ, наткнувшись на камень минон «Мужжія» (бывш. австрійскій «Цепель») (800 тонн). Шедшій ему на помощь крейсеръ «Либія», наскочивъ на пароходъ, потопилъ его.

Подв. лодка «Мамели» (постр. 1926 г.), спустившись на 117 метровъ, побила рекордъ итальянской же лодки «Балилла», бывш. 105 метровъ.

Два строющіеся новые крейсера въ 10000 тоннъ получили названія «Горица» и «Болзано», а два другихъ въ 5800 т. «Маршалъ Діацъ» и «Маршалъ Кадорна».

Германія. — Въ германскомъ флотѣ въ настоящее время состоитъ 631 строевыхъ офицеровъ и 159 инж.механиковъ.

— Спущенъ пятый послѣвоенный крейсеръ, получившій названіе «Лейпцигъ». Чертежи и данныя будутъ собщены въ слѣд. номрѣ «Часового».

Греція. — Бюджетъ флота на 1929 г. равняется 582 мил. драхмъ. Пребываніе англійскихъ офицеровъ инструкторовъ будетъ продлено. Предположено заказать 2 новыхъ миноносца. Старые броненосны «Гидра» и «Псара» будутъ проданы на сломъ. Вступили въ строй подв. лодки «Протеусъ», «Тритонъ» и «Нереусъ» начали испытанія.

Турція. — «Султанъ Явузъ Селимъ» (бывш. «Гебенъ») вступилъ въ строй. Турція стала самой сильной державой на Черномъ морѣ. Рѣшено заказать 2 миноносца по 1600 тоннъ въ Италіи. На конкурсѣ участвовало 15 франц., 5 англ. и 1 амер. фирмъ.

Югославія. — Англійской верфи Ярроу заказанъ 1 миноносецъ.

Испанія. — Морской офицеръ Донъ Гарціа Діазъ нашелъ способъ, благодаря которому выпущенная мина не оставляетъ за собой воздушнаго слѣда. Кромѣ того, имъ изобрѣтеная спеціальная ракета, могущая вызвать взрывъ на большой глубинѣ.

По новой судостроительной программѣ будутъ заложены 9 миноносцевъ и 12 подв. лодокъ. Въ настоящее время въ Испаніи строятся 2 крейсера по 10000 т. «Канарисъ» и «Балеаресъ», 5 миноносцевъ и 10 подводныхъ лодокъ.

Польша. — Личный составъ польскаго флота состоитъ изъ 310 офицеровъ, 700 унтеръ-офицеровъ и 2280 матросовъ. Командуетъ флотомъ кап. 1 р. Свирскій. Во Франціи по типамъ французскихъ кораблей строятся 2 миноносца «Вихрь» и «Буря» (1540 тоннъ; 33 узла, 4—5"; 2—40мм. (аэр.); 6 мин. ап.) и 3 подв. лодки: «Вилкъ», «Збыкъ» и «Рысь» (980/1250 тоннъ; 14/9 узловъ; 1—4"; 6 мин. ар.).

Бюджетъ на 1929 годъ 3306400 злотыхъ (на 36 проц. больше прошлогодняго), изъ которыхъ 16 милл. на постройку новыхъ судовъ, 6,5 на содержаніе флота и портовъ, 620000 на вооруженіе, 643000 на учебныя заведенія, 229000 на заграничныя плаванія.

Данія. — Безъ вѣсти пропалъ парусный учебный корабль «Кобенхавенъ» шедшій изъ Монтевидео въ Австралію и имѣвшій помимо команды 50 учениковъ.

ПОЛИТИЧЕСКІЙ ОТДѢЛЪ

СВОБОДА МОРЕЙ

Волею судьбы недавно еще могучій и славный русскій флотъ переживаетъ періодъ тяжкихъ испытаній. Безцѣнные спеціалисты, воспитанные въ славныхъ традиціяхъ Андреевскаго символа — русскіе моряки принуждены зарабатывать въ изгнаніи хлѣбъ насущный, и только огонь патріотическаго горѣнія, только глубокая любовь къ родному дѣлу даютъ имъ силы для совершенствованія знаній въ короткіе часы досуга.

На первый поверхостный взглядъ кажется, что проблема англо - американскаго сговора о сокращеніи морскихъ вооруженій можетъ интересовать только ограниченный кругъ русскихъ спеціалистовъ - моряковъ. На самомъ же дѣлѣ, за всѣми спорами о количествѣ крейсеровъ и «свободѣ морей» скрываются явленія огромной, исторической важности, призванные сыграть выдающуюся роль въ ходѣ политическихъ событій нашей эпохи.

Окрашенныя библейскимъ благочестіемъ заявленія британскаго премьеръ-министра, весь этотъ репертуаръ увѣреній въ стремленіяхъ къ «миру всего міра» — являются отлично сработанными и продуманными декораціями. А позади, въ гранитной неподвижности историческаго фундамета британской міровой политики скрыта задача сохраненія вѣковой роли флота гордаго Альбіона. Объ этой подлинной сути переговоровъ Лондона съ Бѣлымъ Домомъ съ откровенностью, часть жестокой и не лишенной сарказма, разсказываютъ отлично информированные американскіе источники.

Въ небольшой, сохранившей свою обстановку на протяженіи вѣковъ, комнатѣ, видѣвшей въ своихъ стѣнахъ Нельсона, Худа, Бэрнхэма — засѣдаютъ вершители морскихъ судебъ Англіи — лорды адмиралтейства. Созданное въ качествѣ временнаго учрежденія въ 1690 году Admiralty въ соотвѣтствіи съ принципами государственнаго строя Англіи, не только продолжаетъ существовать, но и охраняетъ свой исключительный характеръ. Предполагается, что Admiralty представляетъ особу Lord High Admiral и потому пользуется объемомъ его власти, исходящей непосредственно отъ короны. «Морскіе лорды» никогда формально не признавали права за кабинетомъ министровъ рѣшать вопросы, касающіеся флота безъ консультаціи Admiralty — и это обстоятельство является аксіомой британской политики. Кабинетъ, заподозрѣнный морскими лордами въ пренебреженіи къ безопасности Имперіи, не просуществуетъ и сутокъ — и Макдональдъ не пытается бороться съ могуществомъ «исторической комнаты».

При всемъ его стремленіи къ дипломатическимъ побѣдамъ, никакое военно - морское соглашеніе не избѣжитъ контроля перваго морского лорда, сэра Чарльза Мадденъ и его коллегъ. Отдѣленный океаномъ, въ скромномъ бюро, глава морскихъ силъ

Соединенныхъ Штатовъ, адмиралъ Юзъ не уступаетъ морскимъ лордамъ ни въ тщательности «контроля», ни въ объемѣ вліянія на политическіе разсчеты Вашингтона. Ограниченный по буквѣ закона рамками должности — глава оперативнаго отдѣла, адмиралъ Юзъ пользуется, однако, огромной властью, благодаря блестяще организованному аппарату въ конгрессѣ, руководителемъ котораго является сенаторъ Холлъ.

Однѣ и тѣ же задачи, заботы и опасенія владѣютъ и адмираломъ Юзомъ и морскими лордами — безопасность отечества и военно - морская оборона. Никогда еще, по словамъ американскихъ корреспондентовъ, контръ-развѣдки морскихъ штабовъ не проявляли столько энергіи и ловкости, какъ въ наши дни, подъ шумъ разговоровъ о сокращеніи вооруженій.

Но еще больше, чѣмъ ширью океана морскіе лорды и адмиралъ Юзъ раздѣлены вопросомъ о толкованіи пресловутаго лозунга о «свободѣ морей» — едва-ли не основного мотива путешествія Макдональда.

Изъ хорошо освѣдомленнаго источника мы узнаемъ теперь, что всего лишь за 5 мѣсяцевъ до вступленія Соединенныхъ Штатовъ въ міровую войну, Вашингтонъ былъ недалекъ отъ объявленія войны Англіи. Причиной явилась та же «свобода морей» — т. е. право перевозить грузы безъ контроля и разрѣшенія британскаго флота. И только присоединеніе Соединенныхъ Штатовъ къ лагерю союзниковъ сняло съ очереди эту важнѣйшую міровую проблему.

Опытъ міровой войны учтенъ всѣми морскими штабами, но особенное вниманіе преблемы «свободы морей» было удѣлено въ бюро «оперативнаго отдѣла». И выводомъ явилось утвержденіе, что безъ помощи и согласія американскаго флота осуществить морскую блокаду Великобританіи не дано.

Мы узнаемъ также и объ любопытной иллюстраціи этого «вывода». Два года тому назадъ, морскіе лорды, раздраженные инцидетами въ Ханькоу, рѣшили воздѣйствовать на китайцевъ испытаннымъ способомъ, и послали соотвѣтствующія инструкціи командующему эскадрой въ китайскихъ водахъ. Однако, американскіе корабли продолжали обслуживать китайскіе порты, и свобода морей оказалась сильнѣе морской демонстраціи. Пришлось отказаться отъ историческаго оружія британской имперіи и понести тяжкій уронъ британскому престижу въ Азіи.

Конференція по ограниченіи морскихъ вооруженій, созванная адмиралами въ 1927 году, провалилась на томъ же роковомъ противорѣчіи. Адмиралъ Джонсъ отказался допустить существованіе «морской полиціи» Британской Имперіи въ видѣ большого количества крейсеровъ малаго тоннажа. Мелкіе крейсера необходимо для захвата нарушителей блокады, а въ Вашингтонѣ серьезно допускаютъ возможность того, что неизбѣжными жертвами явились бы американскіе торговые суда.

Такое положеніе вещей, по мнѣнію хорошо освѣдомленныхъ американскихъ журналистовъ — вызываетъ острое недовольство «исторической комнаты», но зато встрѣчаетъ полное одобреніе адмирала Юза: «свобода морей» является непремѣннымъ требованіемъ американской дипломатіи.

Вотъ почему всѣ соглашенія о размѣрахъ морскихъ силъ, тоннажѣ кораблей и калибрѣ орудій встрѣчаются ироническими улыбками тѣхъ, кто наблюдаетъ событія за кулисами міровой политики.

Никакія «мѣрки» для морскихъ вооруженій не могутъ устранить одного, первостепенной важности фона: — самымъ своимъ существованіемъ американскій флотъ сводитъ на нѣтъ исторически создавшуюся цѣнность флота Альбіона, какъ инструмента защиты и роста Имперіи.

Если вспомнить роль, которая отводилась морскимъ силамъ Англіи во всѣхъ разсчетахъ и комбинаціяхъ британской дипломатіи, если принять во вниманіе, что судьбы Британской Имперіи, ея географія и флотъ, связаны въ одно неразрывное цѣлое, — то становится понятнымъ огромная важность спора вокругъ «свободы морей». А то обстоятельство, что Соединенные Штаты споръ этотъ разрѣшили и мѣнять позицію не собираются, даетъ намъ поводъ считать, что міровая международно - политическая обстановка обогатилась новшествомъ, не уступающимъ по силѣ послѣдствій исходу міровой войны.

Съ этой новой обстановкой придется считаться и Россіи и ея флоту въ дни, когда Андреевскій флагъ обрѣтетъ свои права. **А. Мищенко.**

По техническимъ соображеніямъ часть статей Политическаго отдѣла переносится на слѣдующій номеръ.

„ВѢСТНИКЪ военныхъ знаній"

при ближ. уч. Ген. Лейт. **Е. Ф. Новицкаго,**
подъ ред. ген. штаба полк **К. К. Шмигельскаг,о**
выходящій 4 — 6 разъ въ годъ.
Цѣна номера (съ перес.): въ С.Х.С. — 10 дин., во Франціи — 5 фр., въ Германіи — 1 м., въ остальныхъ странахъ — 25 ам. центовъ.
Адресъ: **K. K. Smigelsky, Buka ul 1 Saraevo, Jougoslavie**

„РОССІЯ и СЛАВЯНСТВО"

большая еженедѣльная иллюстрированная газета при ближайшемъ участіи
ПЕТРА СТРУВЕ
Органъ національно-освободительной борьбы и славянской взаимности.
Редакторъ **К. І. ЗАЙЦЕВЪ.**
Въ каждомъ номерѣ — литературная и экономическая газета.
Адресъ редакціи и конторы: 9, Rue le-Goff, Paris-5e
Цѣна отдѣльнаго ном. во Франціи — 75 сент.
Подписная цѣна во Франціи: на 1 мѣс. — 3 фр.
На 3 мѣс. — 7 фр. 50 с.; на 6 мѣс. — 15 фр.
на 1 г. 30 фр.

ОТДѢЛЬНЫЙ РУССКІЙ ОТРЯДЪ ШАНХАЙСКАГО ВОЛОНТЕРСКАГО КОРПУСА

(Бесѣда съ Полковникомъ Г. Г. Тиме).

Полк. Г. Г. Тиме, окончившій Николаевское Кавалерійское училище въ 1912 г., офицеръ Лейбъ-Гвардіи Конно-Гренадерскаго полка. Войну Полк. Тиме провелъ въ Офицерской кав. школѣ, а послѣ большевицкаго переворота находился въ рядахъ арміи Адмирала Колчака, а потомъ атамана Семенова.

Полк. Тиме, находящійся нынѣ съ женой въ отпуску, въ Европѣ, въ началѣ ноября возвращается въ Шанхай къ мѣсту своей службы.

Въ 1927 году начавшееся наступленіе кантонскихъ войскъ и полное отсутствіе вооруженной европейской силы заставило муниципалитетъ г. Шанхая создать для охраны европейскаго города вооруженную часть: Отдѣльный русскій отрядъ, сначала въ составѣ одной роты, потомъ двухротнаго состава.

Послѣ кратковременнаго командованія отрядомъ Капитана 1 ранга Фомина, начальникомъ отряда былъ назначенъ съ чиномъ Маіора Полковникъ Г. Г. Тиме, который и продолжаетъ оставаться на своемъ посту до сихъ поръ.

Прибывшія англійскія войска санкціонировали существованіе отряда и содержатъ его на свой счетъ.

Волонтерскій корпусъ оффиціально считается на международной службѣ и состоитъ изъ 15 отдѣльныхъ единицъ, — въ это число и входитъ Отдѣльный Русскій Отрядъ.

Въ настоящее время отрядъ состоитъ изъ двухъ платныхъ ротъ: 1-й подъ командой Полк. Иванова (онъ же замѣститель нач-ка отряда), 2-й подъ командой Полк. Мархинина и 3-й Добровольческой (чины этой роты содержанія не получаютъ и призываются въ извѣстные сроки для обученія) подъ командой Полк. Савелова. Командиры ротъ состоятъ нынѣ въ англійскихъ чинахъ капитановъ. При отрядѣ организована медицинская помощь: врачемъ отряда состоитъ профессоръ Бари, Адъютантъ отряда — сотникъ Васильевъ.

Отрядъ обучается по русскимъ воинскимъ уставамъ, команда русская, — форму же чины отряда носятъ англійскую. Въ строю находится до 50 проц. офицеровъ, — нѣкоторые на положеніи фельдфебелей, сержантовъ, нѣкоторые рядовыми. Двѣ постоянныхъ роты состоятъ изъ 125 штыковъ въ каждой.

Матеріальное положеніе чиновъ отряда вполнѣ удовлетворительное: рядовые получаютъ 30 долларовъ въ мѣсяцъ на всемъ готовомъ, унтеръ-офицеры отъ 35 до 45 долларовъ, офицеры отъ 80 до 150 долларовъ.

Въ «Часовомъ» (№ 13-14) уже былъ приведенъ отчетъ объ апрѣльскомъ смотрѣ отряда, гдѣ онъ показалъ себя въ блестящемъ состояніи. Командующій корпусомъ и высшіе военные начальники неоднократно подчеркивали свое восхищеніе отрядомъ, а русская колонія г. Шанхая, какъ это видно изъ отчетовъ русскихъ газетъ, справедливо гордится русской воинской частью, сохранившей въ своихъ рядахъ дисциплину стараго времени.

Эта дисциплина уже была проявлена на дѣлѣ: однажды чины отряда, несшіе караульную службу, предотвратили бунтъ заключенныхъ въ Шанхайской тюрьмѣ: всѣ мѣстныя газеты въ свое время отмѣтили эту большую заслугу отряда.

Внутренняя жизнь отряда напоминаетъ русскую старую воинскую часть. Офицеры и солдаты отряда считаютъ себя готовыми въ любой моментъ выступить съ оружіемъ въ рукахъ за русское дѣло.

Ежемѣсячно чины отряда отчисляютъ изъ своего жалованья взносы въ Фондъ им. Великаго Князя Николая Николаевича и на другія русскія патріотическія цѣли.

Полк. Тиме привезъ отъ чиновъ отряда собранные среди нихъ 6.500 франковъ на вѣнокъ на могилу Великаго Князя. Изготовленіе вѣнка поручено фирмѣ г. Никулина, и вѣнокъ будетъ возложенъ отъ имени отряда генераломъ Милеромъ.

Въ разговорѣ съ нами Полковникъ Г. Г. Тиме просилъ насъ передать Зарубежному Русскому Воинству искренній привѣтъ отъ русскаго отряда, заброшеннаго въ Китай, но все время живущаго мыслью о Россіи.

ПО ВСЕМУ МІРУ...

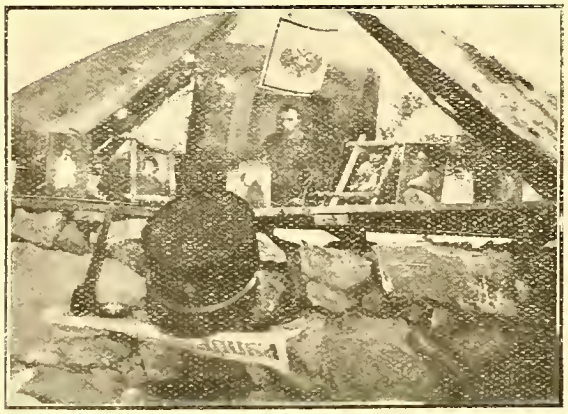

«Русскій уголъ» въ палаткѣ сержанта Иностраннаго Легіона Фридриха (русск. службы подпоручика) въ Марокко.

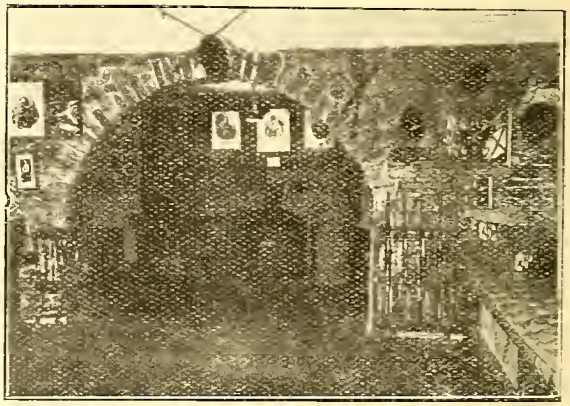

Военныя комнаты-музей въ домѣ А. А. Вонсяцкаго въ Томсонѣ.

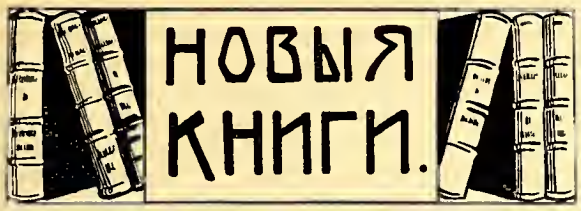

П. Н. МИЛЮКОВЪ. Республика или монархія? 1929 г. Изданіе Республиканско-Демократическаго Объединенія.

Если бы книга П. Н. Милюкова вышла въ свѣтъ въ дни, послѣдовавшіе за россійскимъ переворотомъ, если бы, тѣмъ болѣе она вышла бы на родной землѣ, освобожденной отъ ига насильниковъ, можно было обсуждать ее, разсматривать ея достоинства и недостатки. Теперь это безполезно. Всякое навязываніе измученному и рабски покорному народу своихъ политическихъ программъ, можетъ быть и разумныхъ, съ какой бы стороны оно не шло, граничитъ, если не съ кощунствомъ въ отношеніи русскаго народа, то съ полнымъ отсутствіемъ политической мудрости.

П. Н. Милюковъ зачеркиваетъ монархію, какъ форму прошлаго, забывая возрождающіеся монархическія Италію, Испанію, Сербію, пробуждающіяся къ вѣрности своему историческому прошлому Германію и Венгрію. Но допустимъ эти параллели не подходятъ къ Россіи... П. Н. Милюковъ считаетъ, что «уже двѣнадцать лѣтъ республика въ Россіи есть существующій фактъ», добавляя, что «пріемы этой республики самые деспотическіе». Выводъ дѣлается странный: «массы будутъ стоять за республику, потому что Царь придетъ съ помѣщикомъ и старымъ чиновникомъ». Ну, а что, если Царь придетъ черезъ диктатора изъ красной арміи, неужели П. Н. Милюковъ такого факта не допускаетъ. Да и помѣщиковъ и старыхъ чиновниковъ, способныхъ къ дѣлу, осталось совсѣмъ немного.

Повторяемъ, не въ нашихъ задачахъ, военнаго журнала, служащаго идеѣ возстановленія Великой Россіи и ея арміи, сейчасъ, когда нужно бить большевиковъ сплоченнымъ фронтомъ, разбираться въ вопросахъ, что нужно будетъ **тогда**, когда большевиковъ не будетъ. Тогда каждый изъ насъ будетъ имѣть право дѣйствовать, согласно своей совѣсти и убѣжденіямъ. Въ первую же очередь, и П. Н. Милюковъ это какъ будто бы признаетъ, нужна будетъ сильная власть переходного характера, которая возьметъ на себя задачу разрубить всѣ гордіевы узлы большевизма, уродливо привитые къ тѣлу Россіи. Будетъ ли эта власть монархической или республиканской, покажетъ моментъ, — вѣрнѣе всего, конечно, **это будетъ власть военно-полицейская**, можетъ быть и подъ маской республики.

Если бы создалась честная, здоровая, національная и мощная республика, ей пошло бы служить большинство русскихъ эмигрантовъ, въ массѣ своей монархистовъ, потому что для нихъ до сихъ поръ былъ ясенъ выборъ между монархіей, сумѣвшей создать величіе и славу Россіи и республикой 1917 года, рожденной въ крови, предательствѣ и пошлости. Ясно, что теперь время монархій стараго типа прошло, но также пошатнулся и авторитетъ республики послѣ русскаго опыта.

На этомъ нужно было бы поставить крестъ и имѣть тактъ въ минуты жесточайшаго и подлѣйшаго времени, переживаемаго Россіей, не хулить прошлое, а защищать его, такъ какъ каждый изъ насъ, а въ томъ числѣ и авторъ разбираемой брошюры, можетъ жить заграницей **не краснѣя** только потому, что до позорно измѣнившей своему долгу республики была долгая эпоха монархіи, при всѣхъ ея возможныхъ недостаткахъ, сумѣвшей создать Россію, сдѣлать ее культурной страной, защищать эту культуру и заслужить всеобщее уваженіе къ русскому имени.

Касаясь въ своей брошюрѣ и насъ, представителей арміи и бѣлаго движенія, П. Н. Милюковъ (стр. 15) пытается намеками отожествить насъ съ арміей Кондэ, угасшей во времена французской революціи.

П. Н. Милюковъ отлично знаетъ, что это не такъ: ряды бѣлой арміи слишкомъ разношерстны для этого: рядомъ съ офицеромъ-аристократомъ въ нихъ стоитъ офицеръ-телеграфистъ и простой казакъ. И всѣ они держатся другъ друга крѣпко, честно, нелицемѣрно. Почему?.. Да потому что въ Армію мудро не была допущена политика и по сію ба для уничтоженія большевиковъ, за такую Роска для уничтоженія большевиковъ, за такую Россію, гдѣ будетъ порядокъ, право, истинная свобода и уваженіе къ прошлому. Къ этому стремятся всѣ культурные народы и, если республиканская Франція чтитъ память Генриха IV и Наполеона и побѣды Тюренна и Кондэ подъ королевскими знаменами, то врядъ ли можно самолюбующимся редакторскимъ карандашемъ зачеркнуть всю русскую исторію и считать ее съ того дня, когда маститому лидеру кадетъ не удалось, къ несчастью, уговорить великаго князя Михаила Александровича возложить на себя корону, т. е. дня когда Россія получила всѣ «прелести» хотя извращеннаго, но все же республиканскаго строя.

Брошюра издана по новой орфографіи, очевидно для проникновенія въ Россію. До этого ли тамъ теперь?

О—въ.

«НА ЗАПАДѢ БЕЗЪ ПЕРЕМѢНЪ»

Эрикъ Марія Ремаркъ. 1929 г.

Книга Ремарка разошлась въ Германіи въ количествѣ 600 тысячъ экземпляровъ и имѣетъ большой успѣхъ заграницей. Тому причина — искренность и сила изложенія этого «человѣческаго документа».

Красочный реализмъ автора вводитъ насъ въ грязь траншей и хаосъ снарядныхъ воронокъ Западнаго фронта конца Великой войны. Въ этихъ траншеяхъ агонизируетъ цѣлое поколѣніе германской молодежи...

Этимъ солдатамъ 19-20 лѣтъ. Въ траншеи они попали прямо со школьной скамьи. **Отъ первоначальнаго** энтузіазма теперь, въ 1917-18 г.г. не оста-

лось ни слѣда. Этотъ энтузіазмъ смѣнился глубокой тоской и чувствомъ обреченности. Казалось, война затянулась на вѣчныя времена — о мирѣ солдаты говорятъ со скептической улыбкой, о побѣдѣ вообще никогда ничего не говорятъ. Люди одичали. Борьба съ крысами (ужасныя «трупныя крысы») и насѣкомыми отнимаютъ весь досугъ. Принадлежа къ храброй расѣ, эти солдаты дерутся храбро, но въ ихъ храбрости нѣтъ порыва, нѣтъ даже надежды на лучшее будущее...

Общая мысль Ремарка — «Траншейное поколѣніе» германской молодежи было обречено на гибель не успѣвъ расцвѣсти. Немногіе уцѣлѣвшіе отъ бойни все равно не смогутъ приспособиться къ жизни и, фактически, морально умерели.

Мы видимъ, однако, что дѣйствительность оказалась далеко не столь мрачной. Вернувшаяся изъ траншей германская молодежь далеко не вся была деморализованной. Бурная волна преступности, типичнаго для Германіи «ниберства», упадка нравовъ въ первый періодъ послѣ войны, смѣнился планомѣрнымъ возсозданіемъ «фатерланда». Въ этомъ возсозданіи громадную роль играетъ именно эта бывшая «траншейная молодежь» въ лицѣ безчисленныхъ организацій и ферейновъ (то же мы видимъ и въ другихъ странахъ, особенно въ Италіи).

Книга Ремарка вызвала большое негодованіе въ германскихъ военныхъ кругахъ, усматрѣвшихъ въ ней «разслабляющій пацифизмъ». «Газета Германскихъ Офицеровъ» доказываетъ, что Р. не имѣетъ права на чинъ лейтенанта и Желѣзный Крестъ, такъ какъ получилъ эти награды отъ совѣта солдатскихъ депутатовъ въ 1918 г. — уже во время революціи. Съ своей стороны австрійское военное министерство запретило эту книгу для военныхъ библіотекъ.

«На Западѣ безъ перемѣнъ» вышло въ превосходномъ французскомъ переводѣ «A l'Ouest rien de nouveau» Чтобы ни писали о этой книгѣ патентованные «пацифисты», либо патентованные «милитаристы» — трудъ — Э. М. Ремарка является крупнѣйшимъ вкладомъ въ область военной психологіи, показывая переживаніе и настроеніе «неизвѣстныхъ солдатъ» германской арміи.

А. К.

МИХАИЛЪ БУЛГАКОВЪ — «Дни Турбиныхъ». («Бѣлая Гвардія») романъ т. II, стр. 159. Парижъ. 1929. Получено отъ кн. магазина **«Москва»**.

Если есть среди совѣтскихъ писателей большой талантъ, котораго совѣтская тиранія губитъ и, безъ сомнѣнія въ концѣ концовъ погубитъ, — то это — Михаилъ Булгаковъ.

Булгаковъ органически не можетъ вывернуть шиворотъ-на-выворотъ по «марксистскому» образцу свою талантливую и чуткую душу.

Угрозами, доносами, яростью и ненавистью встрѣтила совѣтская наемная критика первую часть «Бѣлой Гвардіи», романа подъ которымъ за малыми купюрами — подписался бы любой бѣлогвардейскій писатель. Красная власть потребовала отъ Булгакова «отдать дань». Богъ знаетъ гдѣ и какъ потребовала — быть можетъ въ подвалахъ Чека. Онъ далъ совѣтскому театру какую то бездушную, сырую агитмелодраму, а весь пафосъ своей души отдалъ второй части «Дней Турбиныхъ». Съ душевнымъ волненіемъ беретъ читатель въ руки эту книгу — дальнѣйшая судьба героевъ (съ которыми онъ свыкся и такъ полюбилъ въ первой части) всего этого милаго, глубоко несчастнаго «турбинскаго окруженія» — не можетъ не волновать и не захватывать. Какъ и въ первой части весь романъ написанъ удивительно ровно, съ мягкимъ жизненнымъ юморомъ въ самыхъ трагическихъ мѣстахъ. Рядъ отдѣльныхъ сценъ и картинъ достигаютъ высокаго художественнаго уровня.

II-я часть «Дней Турбиныхъ» запрещены въ СССР. Тѣмъ большій интересъ и значеніе она имѣетъ для насъ.

Е. Т.

Amiral Castex «Théories Stratégiques», T. I. Généralités sur la stratégie. La Mission des forces Maritimes. La conduite des opérations. Société des éditions Géographiques, Maritimes et Coloniales.
Цѣна 45 фр.

Авторъ, одинъ изъ самыхъ выдающихся теоретиковъ морского дѣла во Франціи, профессоръ Морской академіи, давно извѣстенъ и русскимъ морякамъ по своимъ выдающимся предшествующимъ трудамъ и между другими «Синтезъ подводной войны». Въ первой части онъ даетъ краткій обзоръ объ основахъ морской стратегіи въ связи съ поученіемъ исторіи. Во второй — онъ отмѣчаетъ важность морскихъ сообщеній, свободы моря и владѣнія имъ. Наконецъ, въ третьей онъ дѣлаетъ выводы о томъ, какъ необходимо въ настоящее время на основаніи опыта послѣднихъ войнъ и особенно Великой, вести морскія операціи для достиженія рѣшительной побѣды надъ вооруженными силами противника. Большое мѣсто удѣлено значенію въ морской стратегіи двухъ факторовъ морской войны — подводныхъ лодокъ и авіаціи.

Въ ближайшее время адмиралъ Кастексъ выпускаетъ и II томъ своего труда «Стратегическій маневръ».

Marcel Rondeleux «Les derniers jours de la marine à voile». Изд. Plon.
Цѣна 15 фр.

Это воспоминанія стараго французскаго моряка о послѣднихъ плаваніяхъ подъ парусами. Читая эту книжку, хотя стиль ея совершенно иной, вспоминаешь невольно «Вокругъ свѣта на «Коршунѣ» Станюковича. Мальчикъ, родившійся далеко отъ моря и не видавшій даже рѣки, читая разсказы о путешествіяхъ, влюбляется на всю жизнь въ море и морскую службу. Послѣ большихъ затрудненій, онъ попадаетъ въ морскую школу и по окончаніи ея совершаетъ на парусныхъ судахъ (это въ 90 годахъ) нѣсколько кругосвѣтныхъ путешествій. На фонѣ описанія посѣщенія Сѣверной и Южной Америки, Австраліи и многочисленныхъ острововъ Атлантическаго и Тихаго океана, день за днемъ проходитъ жизнь «на парусномъ кораблѣ, которая одна способ-

на создать смѣлаго и опытнаго моряка и дать ему такія радости и удовлетворенія, какія, увы, не даютъ ни броненосцы, ни миноносцы, ни подводныя лодки». Передъ увлеченнымъ читателемъ проходятъ мастерски выполненные маневры, иногда и ошибки, влекущія несчастные случаи, бури, «райскія плаванія» у экватора, посѣщенія портовъ, встрѣчи на морѣ, праздники и смотры. Все это написано просто, какъ оно являлось и чередовалось одно за другимъ. Но читатель, даже не знающій моря, не можетъ не быть увлеченъ горячимъ и любовнымъ отношеніемъ самого автора къ этой привольной жизни. Морякъ прочтетъ воспоминанія кап. 1 р. Ронделе съ особеннымъ интересомъ, т. к. каждая изъ страницъ напомнитъ имъ и ихъ собственное прекрасное прошлое.

ПОЛУЧЕНЫ ДЛЯ ОТЗЫВА КНИГИ:

Ген. Брусиловъ. Воспоминанія. Книгоиздательство «Міръ». Рига.

Полк. Савченко. — «Свѣтлый Отрокъ».

В. Синеоковъ. О любви къ отечеству и народной гордости съ казачьей точки зрѣнія. 1929. Бѣлградъ.

Евгеній Тарусскій. Вице-дьяволъ. Романъ. Изд. «Литература». Рига.

В. Н. Биркинъ. «1904-1905» и **«Молодые офицеры»** (повѣсти минувшихъ лѣтъ). Берлинъ 1929 г.

Въ предисловіи къ этимъ интереснымъ и полезнымъ для строенія будущей русской арміи книгамъ ген.-лейтенантъ К. Сахаровъ говоритъ: «Безъ всякихъ прикрасъ, безъ какихъ либо виляній вправо и влѣво, съ рѣдкой правдивостью пишетъ В. Биркинъ повѣсти минувшихъ лѣтъ. Глубокимъ искреннимъ чувствомъ проникнуты его разсказы. Такъ ярко встаютъ образы и картины былого. Люди живутъ на его страницахъ, радость ихъ и горе и трудъ и бездѣльничаніе, пороки и добродѣтели выступаютъ такъ ярко и живо».

... Но Россія больна. Помочь ей встать съ одра болѣзни долгъ каждаго ея сына. И помочь ей можно только правдой, только всестороннимъ изученіемъ прошлаго. Сусальнымъ пряникомъ или сладкимъ лимонадомъ дѣлу не поможешь. Россія встанетъ послѣ своей болѣзни, и старымъ ошибкамъ не должно быть мѣста...»

Человѣкъ, преданный всей душой арміи имѣетъ право и долженъ говорить не только о свѣтѣ, но и о тѣняхъ ея. Полный трудъ В. Н. Биркина еще не законченъ (изъ семи предполагаемыхъ книгъ пока вышло только двѣ), но и по этимъ двумъ уже можно судить о цѣнности дѣлаемаго В. Н. Биркинымъ въ нашу военно-бытовую литературу вклада. Полное повѣствованіе его охватитъ цѣлое полстолѣтіе, эпоху, быть можетъ, наиболѣе болѣзненную и трудную въ жизни нашей арміи. Бытъ русскаго офицерства представленъ В. Н. Биркинымъ въ исчерпывающей полнотѣ, его черныя и свѣтлыя стороны вырисованы съ исключительной реальностью. Зарисовка длиннаго ряда армейскихъ типовъ облечена въ литературную форму, зачастую весьма художественную. Какъ мемуаристъ В. Н. Биркинъ показалъ совершенно исключительную память, зоркую наблюдательность и, что особенно цѣнно, полнѣйшую безпристрастность и рѣдкую объективность. Кто прочелъ первыя книги В. Н. Биркина будетъ съ нетерпѣніемъ ожидать слѣдующихъ, а тому, кто ихъ еще не прочелъ, мы отъ всей души совѣтуемъ прочесть и единственный упрекъ, который мы дѣлаемъ автору, — это довольное частое злоупотребленіе излишнимъ «реализмомъ»... Е. Т.

— Служившіе въ **117 пѣх. Ярославскомъ полку** (переведенные во время Великой войны въ Русскій экспедиціонный корпусъ во Франціи) Полковникъ Сперанскій Александръ Николаевичъ (подполковникомъ) и Полковникъ Шайдицкій Владиміръ Іоанновичъ (штабсъ-капитаномъ) — единственные Ярославцы и чины 30-й (Скобелевской) дивизіи на Дальнемъ Востокѣ — поздравляютъ родныхъ однополчанъ въ разсѣяніи сущихъ съ полковымъ праздникомъ 1-го октября ст. ст.

Откликнитесь родные Ярославцы, а также Шуйцы, Коломенцы и Серпуховцы! Адресъ: Газета «Время». Shanghai. China. 651 venue Joffre.

СОЛДАТЪ КОННОГВАРДЕЙЦЕВЪ

Просятъ откликнуться съ указаніемъ точнаго адреса. Писать Вахмистру Гуненко, 6, rue Solferino, Billancourt, (Seine), или Князю В. Шаховскому 87, rue Fondary. Paris 15.

Въ № 17-18 журнала подъ фотографіей «вѣнокъ на могилу Главнокомандующаго отъ «Часового» выпала строка: У вѣнка представитель редакціи на похоронахъ капитанъ Н. З. Рыбинскій.

ГЕН. КУТЕПОВЪ СРЕДИ ГАЛЛИПОЛІЙЦЕВЪ

Наканунѣ своего отъѣзда изъ Бѣлграда, ген. Кутеповъ провелъ вечеръ на чашкѣ чая среди Галлиполійцевъ и чиновъ 1 Армейскаго корпуса, въ Русскомъ Офицерскомъ Собраніи.

Среди гостей были прибывшіе сюда генералы Шатиловъ, Абрамовъ, фонъ-Лампе, Туркулъ, д-ръ Трейманъ, полков. Жуковскій Волынскій, а также генералы Эккъ, Барбовичъ и Яковенко-Мареничъ.

Хозяиномъ вечера былъ ген. Мартыновъ, возглавляющій мѣстный Галлиполійскій отдѣлъ и чины группы 1 Армейскаго Корпуса въ Югославіи, **среди нихъ командиры частей Полковники Лукинъ** и Осиповъ.

РИГА

По случаю исполнившагося десятилѣтія со времени геройскаго похода на Петроградъ въ 1919 году, по инициативѣ Правленія Общества взаимопомощи бывшихъ русскихъ военно-служащихъ въ Латвіи собрались въ помѣщеніи русскаго Общественнаго Собранія въ Ригѣ вечеромъ 13 сего октября участники Сѣверо-Западной Добровольческой Арміи въ томъ числѣ Начальникъ пятой (Ливенской) Дивизіи полк. Дыдоровъ и знаменитый партизанъ и командиръ Темницкаго гренадерскаго полка полковникъ А. Д. Даниловъ. Послѣ краткаго доклада Предсѣдателя Общества Князя Ливена объ историческомъ значеніи этого похода, съ теплыми словами къ собравшимся обратились Полковники Дыдоровъ и Даниловъ. Всѣ сожалѣли объ отсутствіи командира перваго корпуса Ген.-Лейтенанта Графа Палена обѣщавшаго прибыть въ Ригу къ этому дню, но не смогшаго сдержать свое обѣщаніе. За скромнымъ ужиномъ безъ громкихъ рѣчей участники похода молча вспомнили своихъ павшихъ за правое дѣло друзей и долго обмѣнивались воспоминаніями общихъ переживаній.

ОТЪ ОБЩЕСТВА ЕДИНЕНІЯ БѢЛГОРОДСКИХЪ УЛАНЪ

Г.г. Офицеровъ и Уланъ полка желающихъ заказать Полковой значекъ (уменьшеннаго размѣра) для штатскаго костюма, Правленіе О-ва проситъ списаться съ нимъ черезъ казначея О-ва ротмистра Кирѣевскаго по адресу Iougoslavia, Београдъ улица Воеводы Добрнца бр. 4. за Федора Кирѣевскаго, съ одновременной высылкой на имя казначея О-ва суммы въ иностранной валютѣ по курсу равной 65 динарамъ съ указаніемъ адреса для пересылки значка послѣ выполненія заказа. Членскіе взносы въ суммы О-ва высылать по тому же адресу. Секретарь О-ва Ротмистръ **Яблонскій.**

ВОЕННО МОРСКОЙ СОЮЗЪ

Въ переполненномъ залѣ Союза Галлиполійцевъ въ присутствіи адм. Русина и Муравьева и ген. Миллера, Стогова и Репьева 20 октября состоялась лекція предсѣдателя Военно-Морского Союза вице-адмирала Кедрова «Причины безсилія англійскаго флота въ Ютландскомъ бою». Подробное изложеніе лекціи будетъ дано въ слѣдующемъ номерѣ.

ПРИКАЗЪ ПРЕДСѢДАТЕЛЯ ВОЕННО-МОРСКОГО СОЮЗА

Нижепоименнованные офицеры зачисляются въ Военно-Морской Союзъ.

Кап. 1 р. Потемкинъ; кап. 2 р. Лукинъ. Ст. лейт.: Кругликъ-Ощевскій, Зотовъ, Бѣляевъ, Помазкинъ, Р. Виренъ, Цингеръ, Смольяновъ. Лейтен : Морайтинн, Богдановъ, Шт.-кап. Терещенко, подпор. Рышковъ, охотн. фл. Тушилковъ.

Для связи всѣ вышепоименованные офицеры зачисляются въ У-ю группу, предсѣдателемъ коей утверждается кап. 1 р. Потемкинъ.

Подписалъ Вице-Адмиралъ **Кедровъ.**

Нижепоименованные офицеры зачисляются въ Военно-Морской Союзъ въ группу Ш-го вып. 14 годъ

Ст. лейт.: Чеховъ, Страутингъ, Волошкевичъ. Лейтен.: Пыхтѣевъ, Успенскій, Казаковъ, Коноваловъ, Гессель, Скрипицынъ, Ломиковскій, Маляревскій.

Подписалъ Вице-Адмиралъ **Кедровъ.**

Нижепоименованные офицеры зачисляются въ Военно-Морской Союзъ въ Х-ю группу вып. 15, 16 и 17 годовъ.

Лейт.: Антоновъ, Кропивинъ. Мичм.: Ивановъ.

Подписалъ Вице-Адмиралъ **Кедровъ.**

Зачисляется въ В.М.С. группа **Инженеръ-Механиковъ и Корабельныхъ Инженеровъ** въ числѣ 29 человѣкъ. Списокъ будетъ объявленъ дополнительно. Предсѣдателемъ группы утверждается Инженеръ-Механикъ **Генералъ-Лейтенантъ М. П. Ермаковъ.**

Зачисляется въ В.-М. С. группа **Морскихъ Офицеровъ и чиновъ Морского Вѣдомства въ Марселѣ** (Франція). Списокъ будетъ объявленъ дополнительно. Предсѣдателемъ группы утверждается **Контръ-Адмиралъ Н. Сергѣевъ.**

Зачисляется въ В.-М. С. группа бывшихъ соплавателей вспомогательнаго крейсера **«Цесаревичъ Георгій».** Списокъ будетъ объявленъ дополнительно. Предсѣдателемъ кружка утверждается **Контръ-Адмиралъ Н. Машуковъ.**

Кап. 2 р. Н. В. Саблинъ утверждается предсѣдателемъ группы В.-М. Союза въ Бухарестѣ.

Кап. 2 р. Б. М. Четверухинъ утверждается предсѣдателемъ группы В.-М. Союза въ Гельсингфорсѣ.

Подписалъ: Вице-Адмиралъ **Кедровъ.**

Военно Морской Историческій Кружокъ.

Въ центрѣ: кап. 1 ранга Городыскій.

20 октября состоялось юбилейное собраніе, посвященное 2-хъ лѣтнему его существованію. Предсѣдатель «Всезарубежнаго Морского объединенія»

адмиралъ Русинъ, привѣтствуя В.М.И.К., указалъ на полезную его дѣятельность. Предсѣдатель кружка кап. 1 р. Городыскій подвелъ итоги этой дѣятельности и указалъ на дальнѣйшіе пути ея развитія. С. К. Терещенко произнесъ слово «Памяти четырехъ адмираловъ — Лазарева, Нахимова, Корнилова и Истомина» по случаю 75 лѣтія обороны Севастополя.

Русскій Кадетскій Корпусъ былъ 5 сентября переведенъ изъ Сараева въ Бѣлую Церковь. За свое 9-лѣтнее пребываніе въ Сараевѣ Корпусъ далъ девять выпусковъ — 416 русскихъ юношей имѣли возможность получить образованіе. Русскіе кадеты были приняты, какъ родные въ сербскія семьи и немудрено, что прощаніе Сараева съ Корпусомъ носило исключительно трогательный характеръ и вылилось во внушительную русско-сербскую манифестацію.

Командующій Сараевской (2-й) Арміей ген. Калафатовичъ отдалъ заранѣе приказъ всѣмъ офицерамъ и всему генералитету придти въ полной парадной формѣ проститься съ Русскимъ Кадетскимъ Корпусомъ.

Корпусъ выстроился, имѣя на правомъ флангѣ оркестръ музыки. По прибытіи Командующаго Арміей, директоръ Корпуса — ген.-лейт. Адамовичъ — подошелъ съ рапортомъ. Ген. Калафатовичъ на русскомъ языкѣ пожелалъ кадетамъ счастливаго пути. На проводы, кромѣ военныхъ властей, прибыли Великій Жупанъ (ген.-губернаторъ), митрополитъ и городской голова, произнесшій прочувствованную рѣчь.

Предсѣдатель Русской Колоніи полк. Л. Л. Новосильцовъ благословилъ Корпусъ Иконой Иверской Божьей Матери и передалъ ему отъ имени русскихъ людей національный флагъ.

Корпусъ переименованъ въ 1-й Русскій Кадетскій Корпусъ. Донской Имп. Александра Ш Корпусъ будетъ отнынѣ именоваться 2-мъ Русскимъ Кадетскимъ Корпусомъ.

СВѢТЛОЙ ПАМЯТИ ГЕРЦОГА Г. Н. ЛЕЙХТЕНБЕРГСКАГО

Смерть уноситъ одного за другимъ необходимыхъ людей Русскаго Зарубежья. Десятаго августа, въ своемъ родовомъ замкѣ Зееонъ, въ Южной Баваріи, скончался герцогъ Георгій Николаевичъ Лейхтенбергскій, правнукъ Императора Николая I и вмѣстѣ правнукъ принца Евгенія Богарнэ, пасынка и сподвижника Наполеона, бывшій въ родствѣ, кромѣ Русскаго Императорскаго Дома, съ цѣлымъ рядомъ иностранныхъ династій, въ томъ числѣ съ Баварской, Шведской и Португальской.

Герцогъ Георгій Николаевичъ родился въ Римѣ, 28 ноября 1872 года. Получивъ домашнее образованіе, подъ руководствомъ лучшихъ профессоровъ, въ чисто русскомъ духѣ, онъ поступилъ вольноопредѣляющимся въ Конную Гвардію, гдѣ прослужилъ въ офицерскихъ чинахъ до 1905 года, когда вышелъ въ отставку полковникомъ. Передъ отставкой командовалъ Лейбъ-Эскадрономъ. Былъ Предсѣдателемъ Всеросс. Императорскаго Общества Ревнителей военной исторіи и самъ выполнилъ нѣсколько цѣнныхъ докладовъ и изслѣдованій. Въ частности въ его бумагахъ осталась написанная имъ, на основаніи тщательныхъ архивныхъ изысканій, исторія его родного полка.

Въ Великую войну, вернувшись на дѣйствительную службу, состоялъ одно время при принцѣ А. П. Ольденбургскомъ, а потомъ при генералѣ Брусиловѣ. Во время Гражданской войны былъ организаторомъ Русской Южной Арміи. По взятіи Кіева петлюровцами ему удалось уѣхать заграницу, гдѣ съ той поры онъ и пребывалъ.

Живя въ эмиграціи, герцогъ Г. Н. принималъ самое близкое участіе въ политической и культурной жизни Русскаго Зарубежья. Въ частности онъ былъ основателемъ двухъ антибольшевицкихъ книжныхъ предпріятій, существующихъ и до сей поры: — «Мѣдный Всадникъ» и «Градъ Китежъ» и состоялъ въ иниціативной группѣ во главѣ съ покойнымъ генераломъ П. Н. Врангелемъ, основавшей лѣтопись бѣлой борьбы, «Бѣлое Дѣло».

Покойный герцогъ былъ лучшій образецъ того, что могла дать наша прежняя Россія. Совершенный рыцарь и безукоризненный джентльменъ.

Политически онъ былъ монархистомъ, но всегда вѣрилъ, что **«монархія для Россіи, а не Россія для монархіи»**. По своему духу, онъ былъ внѣ партій, безконечно далекій отъ всякаго партійнаго шаблона.

Онъ былъ преданъ землѣ въ томъ же Зееонѣ, гдѣ онъ жилъ. Множество людей съѣхались изъ другихъ странъ и сошлись изъ окрестностей, чтобы проводить его прахъ. Было безконечное число присланныхъ отовсюду вѣнковъ, сочувственныхъ писемъ и телеграммъ.

На гробу покойнаго лежалъ лавровый вѣнокъ съ трехцвѣтными русскими лентами. На нихъ была надпись: — «Свѣтлому рыцарю Россіи и своему незабвенному собрату — Верховный Кругъ Братства Русской Правды». Смерти дано открывать тайны.

Въ лицѣ герцога Г. Н. ушелъ кристальной чистоты человѣкъ и пламенный Русскій патріотъ. Миръ его праху! Свѣтлую же память его да сохранимъ!

С — въ.

КЪ ПОГРЕБЕНІЮ ГЕНЕРАЛА ВРАНГЕЛЯ

Воинскія части на похоронахъ

Насъ просятъ сообщить точное названіе частей, участвовавшихъ 6-го октября на погребеніи Главнокомандующаго: полусотня отъ Дивизіона Л.-гв. Кубанскихъ и Терской сотенъ, со штандартомъ, при хорѣ трубачей, взводъ отъ сотни 1-го Запорожскаго Императрицы Екатерины Великой полка со штандартомъ, взводъ отъ дивизіона Корниловскаго конного полка, хоръ пѣвчихъ дивизіи, взводъ отъ сотни 1-го Полтавскаго Кошевого Атамана Сидора Бѣлаго полка, взводъ отъ сотни Лабинскаго генерала Бабіева полка, представители отъ сотенъ Линейной и Пластунской и отъ Кубанской батареи, представители Уманскихъ и Таманской сотенъ.

На борьбу съ туберкулезомъ

ОТЪ РЕДАКЦІИ:

Ниже мы печатаемъ воззваніе Комитета помощи русскимъ туберкулезнымъ во Франціи. Оно подписано лицами, однѣ имена которыхъ говорятъ о томъ серьезномъ заданіи, которое Комитетъ взялъ на себя.

Нашъ долгъ придти на помощь этому святому дѣлу. Въ каждой воинской части сейчасъ есть больные, — эти больные пользуются посильной поддержкой своихъ товарищей, но нужно признать, что до сихъ поръ не было еще сдѣлано усилія къ объединенію помощи туберкулезнымъ въ однѣхъ рукахъ.

Сейчасъ такой починъ дѣлается. Хочется вѣрить, что воинскіе части, союзы, армейскія группы и т. д. не останутся глухи къ этому призыву.

Пожертвованія присланныя въ «Часовой» будутъ печататься съ названіями частей и фамиліями жертвователей.

Поступило:

Отъ Редакціи журнала «Часовой»	100 фр.
» Полковника Осипова	10 фр.
» Капитана Орѣхова	10 фр.
» Подпоручика Рышкова	10 фр.
" 1-й роты желѣзнод. батальона	50 фр.
Капит. Ганецкій (Ширв. полка)	5 польск. злотъ.
Итого.....	180 фр.

ИЗДАТЕЛЬСТВО И КНИЖНЫЙ СКЛАДЪ

„ПАВЛИНЪ“

Librairie «Le PAON», 59 rue Republique Meudon-près Paris. — Tel: Bellevue 428

Мы снабжаемъ изъ нашихъ 4-хъ складовъ:
книгами довоенныхъ, зарубежныхъ и Россійскихъ изданій;
книгами французскими, англійскими и нѣмецк.;
журналами русскими и иностран. и проч. изд.;
иконами всѣхъ святыхъ и всѣхъ размѣровъ;
гравюрами художествен. на паспарту, Третьяк. Галл. и Музея Александра III;
открытками худож. Трет. Галл. и Музея Ал. III;
кустарными издѣліями изъ Россіи;
почтовыми марками всѣхъ странъ;
нотами всѣхъ издательствъ;
календарями, словарями, картами, справ. и пр.;
Принимаемъ
подписку и **объявленія** во всѣ изданія;
переводы и **переписку** на машинкахъ;
порученія и **всякіе заказы;**
Абонируемъ въ нашей
библіотекѣ для чтенія (8000 т.), 7 фр. въ мѣс., иногороднимъ библіотек. книги высылаемъ по почтѣ;
театральной библіотекѣ;
Высылаемъ безплатно по требованію
каталоги заруб. изд., антикваріата, гравюръ, открытокъ, нотъ, кустарныхъ издѣлій;
Для военныхъ организацій — особо льготныя условія.

КОМИТЕТЪ ПОМОЩИ РУССКИМЪ ТУБЕРКУЛЕЗНЫМЪ ВО ФРАНЦІИ

Россійскаго Общества Краснаго Креста (старой организаціи).

Болѣе десяти лѣтъ сотни тысячъ русскихъ выброшены на чужбину и тяжелымъ непривычнымъ трудомъ зарабатываютъ свой хлѣбъ. Съ каждымъ годомъ увеличивается число больныхъ туберкулезомъ.

Мы начали собирать средства для созданія русской Санаторіи. Красный Крестъ располагаетъ уже для этой цѣли частью необходимой суммы, но она недостаточна. Чтобы оборудовать санаторію необходимо имѣть нѣсколько сотъ тысячъ франковъ.

Пока мы создадимъ Санаторію, болѣзнь не ждетъ, люди гибнутъ и намъ нужны большія средства для размѣщенія по французскимъ санаторіямъ и на текущую помощь больнымъ.

Не стѣсняйтесь размѣромъ пожертвованія, каждый франкъ поможетъ спасти больного. Собранныя теперь средства пойдутъ на эти двѣ цѣли.

Помогите намъ!

Предсѣдательница Комитета помощи русскимъ туберкулезнымъ во Франціи: графиня А. И. Шувалова; М. С. Аджемовъ, Проф. И. П. Алексинскій, Генералъ Н. Н. Баратовъ, графъ П. Н. Игнатьевъ, докторъ А. О. Маршакъ, Профессоръ Ристъ, Генералъ И. А. Хольмсенъ, М. М. Федоровъ. Казначей Комитета В. В. Яковлевъ.

Пожертвованія принимаются: въ **Редакціи журнала «Часовой»** 6, rue Cannebière, Paris XII.

Союзъ Русскихъ Инвалидовъ въ Сиріи существуетъ уже свыше 5 лѣтъ (осн. 5-го іюня 1924 г.). Предсѣдателемъ его состоитъ кап. Бакуревичъ, секретаремъ — есаулъ Гульцевъ, члены правленія — есаулъ Бортокъ и хорунжій Палагинъ. У русскихъ инвалидовъ нашлись друзья подъ чужимъ небомъ Сиріи. Имъ много помогли д-ръ М. А. Ерузальскій съ супругой и французскіе братья по оружію изъ оккупаціоннаго корпуса — ген. Биго де Гранрю (поч. предс. С.Р.И.), его начальникъ штаба полк. Блэнъ, французскій консулъ въ Бейрутѣ г. Лафонъ (поч. вице-предс. С.Р.И.), вице-консулъ г. Эчеверъ, пом. нач. морского штаба к. 2 р. Роберъ съ супругой, капитанъ Бриссо-Демайэ, супруга коего, состоя предсѣдательницей Комитета Помощи Русскимъ Инвалидамъ на Востокѣ, оказала русскому дѣлу очень большія услуги (членомъ этого Комитета состоитъ и офицеръ связи британской арміи майоръ Элліотъ).

Омоложеніе

лѣченіе организма

Организмъ человѣка остается здоровымъ, сильнымъ и работоспособнымъ лишь до тѣхъ поръ, пока его жизнетворныя железы здоровы. Слабыя же, больныя железы не насыщаютъ организма драгоцѣнными ферментами энергіи въ надлежащей степени, отчего кровообращеніе и обмѣнъ веществъ замедляются, и въ организмѣ **скопляются осадки невыдѣленныхъ мочевой кислоты, уратовъ** и др. **ядовъ нарушеннаго обмѣна.** Но знаменитые ученые доказали, что послѣ насыщенія организма физіологическимъ экстрактомъ (какъ Калефлюидъ Д. Калениченко) изъ жизнетворныхъ железъ сильнаго и молодого животнаго, — **возстанавливаются опять нормальныя силы молодости.**

Въ результатѣ организмъ быстро выздоравливаетъ отъ всякой болѣзни, и его работоспособность, одряхлѣніе и старость и даже смерть отодвигаются на много лѣтъ дальше (Д-ръ С. Вороновъ).

Вотъ почему **Калефлюидъ и примѣняется медицинскимъ корпусомъ** всѣхъ странъ на милліонахъ больныхъ уже **болѣе 28-ми лѣтъ, какъ могущественное укрѣпляющее и возстанавливающее силы средство во время и послѣ всѣхъ болѣзней.**

Калефлюидъ необходимъ всѣмъ тѣмъ, организмъ которыхъ предрасположенъ къ разнымъ заболѣваніямъ или требуетъ постояннаго укрѣпленія силъ, ослабляемымъ болѣзнями, дурнымъ питаніемъ или умственнымъ трудомъ.

Безплатно всѣмъ высылается обширная литература о **Калефлюидѣ** съ наблюденіями надъ больными многочисленныхъ **профессоровъ и врачей.**

Требуйте **Калефлюидъ** только — **Д. КАЛЕНИЧЕНКО,** на этикеткахъ котораго указаны присужденныя **Калефлюиду высшія награды** на выставкахъ въ Парижѣ, Лондонѣ, Брюсселѣ, Римѣ и др., и **остерегайтесь подражаній, если бережете свое здоровье и трудовыя деньги.**

КАЛЕФЛЮИДЪ Д. КАЛЕНИЧЕНКО находится въ лучшихъ аптекахъ **всѣхъ странъ** и высылается налож. платеж. безъ оплаты почтовыхъ расходовъ.

ТРЕБОВАНІЯ АДРЕСУЙТЕ:

Во Франціи: T. Kalefluid D. Kalenitchenko, 5, cité Pigalle Paris. **Въ Англіи:** Géneral Agency of «Kalefluid». 65, Harington Gardencé, London, S. W. 7. **Въ Америкѣ:** A. Tchernoff, 50 East 127, St. New-York City. **Въ Германіи:** W. Andrejeff, Nierbuhrstr. Berlin, Charlottenbourg. **Въ Чехословакіи:** Lécarna «Adam» Vaclavské, Nameste, Praha II. **Въ Харбинѣ:** Я. Я. Мюллеръ, Діагональная 14. **Въ Тунисѣ:** **Г. Гирчичъ, 13,** Bd, Bad Menara.

Издательство, книжный складъ и библіотека при газетѣ "ВОЗРОЖДЕНІЕ„

ИЗДАНІЯ «ВОЗРОЖДЕНІЯ»:

	Франки.
Амфитеатровъ. — Знакомыя музы, театральныя воспоминанія	15.—
Гурко. — Царь и царица, опытъ характеристики	15.—
	15.—
Зайцевъ. — Странное путешествіе, разсказы	15.—
Дѣло Бориса Коверды	10.—
Корчемный. — Человѣкъ съ гераніемъ, романъ	15.—
Крачковскій. — Избраные разсказы	15.—
Купринъ. — Храбрые бѣглецы, разсказы	15.—
Лукашъ. — Дворцовые гренадеры, разсказы	15.—
Его-же. — Пожаръ Москвы, романъ (въ печати)	
Мережковскій. — Мессія, романъ въ 2 т. т.	30.—
Муратовъ. — Герои и героини, разсказы	15.—
Его-же. — Магическіе разсказы	15.—
Новиковъ. — Фашизмъ, очерки по итальянскому фашизму	8.—
Половцовъ. — Дни затменія. Записки Главноком. Войсками Петроградскаго воен. округа въ 1917 году	15.—
Рощинъ. — Горнее солнце, разсказы	15.—
Суворинъ. — Фазанъ, романъ безъ любви	15.—
Сургучевъ. — Эмигрантскіе разсказы	15.—
Ходасевичъ. — Собраніе стиховъ	15.—
Чириковъ. — Мой романъ	25.—
Его-же. — Между небомъ и землей, разсказы	15.—
Его же . — Дѣвичьи слезы, разсказы	15.—
Шмелевъ. — Солнце мертвыхъ, эпопея	15.—
Его-же. — Человѣкъ изъ ресторана, романъ	15.—
Его-же. — Исторія любовная, романъ	25.—
Его-же. — Степное чудо	8.—
Его-же. — Мэри, разсказы	15.—
Яблоновскій. — Дѣти улицы, повѣсть	15.—

НА СКЛАДѢ:

Алдановъ. — Огонь и дымъ	10.—
Безсоновъ. — 26 тюремъ и побѣгъ съ Соловковъ	25.—
Доманевскій. — Кампанія 1914 года. Достиженія въ первый мѣсяцъ кампаніи	25.—
Ренниковъ. — Незванные варяги, юмор. раскасы	20.—
Слезкинъ. — Разными глазами, романъ	15.—
Тыркова-Вильямсъ. — Жизнь Пушкина, т. I	60.—
«Моя первая священная исторія» въ разсказахъ для дѣтей, съ 70 иллюстраціями	26.—

Библіотекамъ обычная скидка.

Imprim. PASCAL, 13, Rue Pascal, PARIS-5e **Le gérant J. BERRODIER**

Соратники! **и въ 1930 г.**

вашъ **журналъ**

„ЧАСОВОЙ"

будетъ нести службу связи между русскими военными организаціями и отдѣльными воинскими чинами

ЧАСОВОЙ — одобренъ Предсѣдателемъ Русскаго Обще-Воинскаго Союза и Предсѣдателемъ Военно-Морского Союза.

«ЧАСОВОЙ» — журналъ АРМІИ И ФЛОТА.

«ЧАСОВОЙ» — хранитъ традиціи ИМПЕРАТОРСКОЙ Арміи и завѣты Бѣлыхъ Вождей.

«ЧАСОВОЙ» — зорко слѣдитъ за техникой и эволюціей иностранныхъ Армій и даетъ исчерпывающую информацію о Красной Арміи.

Поддержать подпиской и распространеніемъ

„Часового"—

долгъ каждаго русскаго офицера и солдата за рубежомъ!

ОТКРЫТА ПОДПИСКА НА 1930 ГОДЪ
на единственный въ зарубежьи
иллюстрированный военный и морской журналъ

2-ой г. „ЧАСОВОЙ" изданія

Изданіе двухнедѣльное

Органъ связи русскаго воинства за рубежемъ
подъ редакціей
В. В. Орѣхова, Евгенія Тарусскаго и А. А. Вонсяцкаго

Всѣ годовые подписчики получатъ безплатное приложеніе иллюстрированный
«ВОЕННЫЙ СПРАВОЧНИКЪ»
(цѣна въ отдѣльной продажѣ — 10 франковъ).

Подписная Цѣна:

во Франціи:	**заграницей**
На 3 м. — 15 фр.	На 3 м. — 21 фр.
„ 12 м. — 60 фр.	„ 6 м. — 42 фр.
„ 6 м. — 30 фр.	„ 12 м. — 84 фр.

Цѣна отд. номера — 3 франка.

Редакція и контора: **«La Sentinelle» 6, rue Cannebière, Paris (12)**

UNION DES ENSEIGNES DE VAISSEAU
de la MARINE RUSSE
(PROMOTION DE NOVEMBRE 1922)

ЧАСОВОЙ

ИЛЛЮСТРИРОВАННЫЙ ВОЕННЫЙ И МОРСКОЙ ЖУРНАЛ-ПАМЯТКА

Органъ связи русскаго воинства за рубежомъ подъ редакціей
В. В. ОРѢХОВА, ЕВГЕНІЯ ТАРУССКАГО и А. А. ВОНСЯЦКАГО

Отдѣлы: Военный — ген. шт. полковникъ П. Г. Архангельскій. Военно-морской — С. К. Терещенко. Политическій — В. В. Полянскій.

№ 21-22
ПАРИЖЪ
декабрь 1929 г.

„La Sentinelle",
Bi-mensuel
Цѣна №—3 frs
Загран. №—4 frs

Георгіевскій номеръ

2-19 — **1917** — Бѣгство ген. Корнилова изъ Быховской тюрьмы.
3-20 — **1917** — Убіеніе ген. Духонина.
2-21 — **1805** — Сраженіе при Аустерлицѣ.
7-24 — **1918** — Начало боевъ на Сѣв. Кавказѣ.
6-25 — **1741** — Воцареніе имп. Елизаветы.
9-26 — **1769** — Празднованіе Ордена Св. Вмч. Георгія Побѣдоносца.
10-28 — **1877** — Взятіе Плевны.
11-28 — **1919** — Принятіе ген. Каппелемъ (отъ ген. Сахарова) поста Главнокомандующаго.
12-29 — **1919** — Оставленіе Харькова Добрармією.
12-1 — **1812** — Отступленіе Наполеона черезъ Нѣманъ.
14-2 — **1803** — Присоединеніе Мингреліи.
15-3 — **1809** — Взятіе Браилова..
16-3 — **1919** — Оставленіе Д. А. Кіева.
23-10 — **1918** — Взятіе Перми Колчакомъ.
22-11 — **1790** — Взятіе Измаила.
26-14 — **1825** — Бунтъ декабристовъ.
26-15 — **1754** — Учрежденіе Морского Кад. Корпуса.
29-17 — **1877** — Переходъ черезъ Балканы.

ГЕОРГІЕВСКИМЪ КАВАЛЕРАМЪ

«Ко дню праздника Ордена Храбрыхъ, шлю всѣмъ Кавалерамъ Ордена Святого Великомученика и Побѣдоносца Георгія, Георгіевскаго Оружія и Георгіевскаго Креста и Медали, мое сердечное поздравленіе и мои наилучшія пожеланія.

Георгіевскіе Кавалеры — живой образъ русской доблести и самоотверженнаго служенія Отечеству. Ихъ мужествомъ и кровью вписаны самыя славныя страницы въ нашу боевую исторію.

Примѣръ ихъ не останется безъ подражанія и въ будущемъ, такъ какъ въ освобожденной и возрожденной Родинѣ нашей — съ новой силой долженъ воспрянуть нашъ боевой духъ.

Генералъ Кутеповъ.

3 декабря 1929 г.
Парижъ.

ПРИКАЗЪ ГЕНЕРАЛА КУТЕПОВА

№ 27.

Г. Парижъ. 16-го ноября 1929 г.

Генералъ-отъ-Кавалеріи Шатиловъ съ 1-го сего ноября назначается Начальникомъ Частей и Группъ Русской Арміи на территоріи Франціи, съ подчиненіемъ Начальнику 1-го Отдѣла Р. О. В. С.

П. п. Генералъ **Кутеповъ.**

ОТЪ КАНЦЕЛЯРІИ ПРЕДСѢДАТЕЛЯ Р. О. В. С.

Въ дополненіе къ списку принявшихъ участіе въ сооруженіи доски-памятника на гробъ въ БОЗѢ почившаго Верховнаго Главнокомандующаго, помѣщенному въ № 13-14 журнала «Часовой», сообщается нижеслѣдующій списокъ:

Л. Гв. Конный полкъ,
Кирасиры ЕГО ВЕЛИЧЕСТВА,
Л. Гв. Конно-Гренадерскій полкъ,
Л. ГВ. Уланскій ЕЯ ВЕЛИЧЕСТВА ГОСУДАРЫНИ ИМПЕРАТРИЦЫ АЛЕКСАНДРЫ ѲЕОДОРОВНЫ полкъ,
Л. Гв. Драгунскій полкъ,
Л. Гв. Гродненскій гусарскій полкъ.

Корниловское Военное Училище,

Союзъ участниковъ 1-го Кубанскаго похода.

ФРАНЦІЯ

Общество Объединенія Георгіевскихъ Кавалеровъ въ Ниццѣ,
Южинская Группа Р. О. В. Союза,
Армейская Группа въ Сарранколенѣ,
Зарубежные Высшіе Военно-Научные Курсы.

БЕЛЬГІЯ

Группа 1-го арм. корпуса въ Бельгіи и Областной Отдѣлъ Общества Галлиполійцевъ.

БОЛГАРІЯ

Чины 1-го Армейскаго Корпуса, проживающіе въ Болгаріи.

ЮГОСЛАВІЯ

Кадръ 4-й стрѣлковой (желѣзной) бригады.

ГЕРМАНІЯ

Союзъ Взаимопомощи служившихъ въ Россійскомъ Флотѣ.
Русскіе Военные Инвалиды.

ДАЛЬНІЙ ВОСТОКЪ

Казаки Семирѣченскаго Казачьяго Войска.

АМЕРИКА

Отдѣленіе Общества Галлиполійцевъ въ Нью-Іоркѣ,
Офицеры Генеральнаго Штаба въ Нью-Іоркѣ,
Общество Ветерановъ въ Сеатлѣ,
Общество Ветерановъ въ Санъ-Франциско,

Русскіе люди, проживающіе въ Буеносъ-Айресѣ.

АВСТРАЛІЯ

Кружокъ по изученію Великой войны

Генералъ-лейтенантъ Стоговъ.

ГОТОВЬТЕ СМѢНУ!

Генералъ Кутеповъ обратился съ настоящимъ циркулярнымъ письмомъ къ начальникамъ отдѣловъ Русскаго Общ. Воинскаго Союза «25-го сентября 1929 г. № 750 г. Парижъ:

Придавая большое значеніе надлежащему воспитанію молодежи, Великій Князь Николай Николаевичъ, въ началѣ декабря 1926 года, приказалъ Главнокомандующему Арміей, Генералъ - Лейтенанту барону Врангелю, принять мѣры для пополненія существующихъ полковыхъ объединеній молодыми людьми и для ознакомленія ихъ съ исторіей, традиціями и укладомъ жизни нашей Арміи и воинской дисциплиной.

Генералъ баронъ Врангель, приказомъ отъ 12-го декабря 1926 года за № 42, предписалъ Начальникамъ Отдѣловъ Русскаго Обще-Воинскаго Союза принять «всѣ мѣры къ возможно болѣе тѣсному сближенію Русской молодежи за рубежомъ Россіи съ Арміей и къ развитію въ молодыхъ людяхъ основъ долга, чести и доблести Русскаго Воинства».

НА ОБЛОЖКѢ: Часовой 13 Драгунскаго Военнаго Ордена графа Миниха Полка (1831 годъ).

Декабрь, 1929 года.

Еще одинъ годъ на чужбинѣ подходитъ къ концу. Для русскаго зарубежнаго воинства онъ прошелъ подъ знакомъ непрерываемой и успѣшной работы по объединенію и установленію связи. Перекличка русскихъ офицеровъ и солдатъ шла по лицу всего міра. Стройное зданіе Зарубежнаго Воинства, первый камень котораго былъ заложенъ покойнымъ Главнокомандующимъ, ген. Врангелемъ, — наканунѣ своего завершенія. Конецъ года ознаменовался важнымъ фактомъ сформированія Военно-Морского Союза на основѣ воинской дисциплины, подчиненія начальникамъ и тѣснѣйшей связи съ Обще-Воинскимъ Союзомъ. Быстрый ростъ Военно-Морского Союза и громадный интересъ, проявленный къ нему со стороны морскихъ офицеровъ и О. В. С. — доказываютъ, насколько правильны и незыблемы начала, опредѣляющія пути Обще-Воинскаго и Военно-Морского Союзовъ. Имѣющія за собой вѣковую исторію братское единеніе Арміи и Флота закрѣплено и за рубежомъ.

Дальнѣйшія наши реальныя задачи на 1930 годъ выявляются сами собой. Каждый изъ насъ долженъ всемѣрно содѣйствовать росту и развитію нашихъ союзовъ и неукоснительно помнить о воспитаніи нашей молодежи въ духѣ воинской чести и дѣйственной (а не только жертвенной) любви къ Отечеству. Руководящія указанія способовъ проведенія въ жизнь этой второй задачи содержится въ печатаемомъ выше циркулярномъ письмѣ генерала Кутепова. Подготовка нашей смѣны — является однимъ изъ первѣйшихъ условій, безъ котораго самое дѣло освобожденія и возрожденія Россіи — неосуществимо. Нашъ долгъ — не дать нашимъ младшимъ братьямъ и сыновьямъ отрываться отъ насъ, передать имъ нашу идеологію, нашу безграничную ненависть къ поработителямъ нашего Отечества и нашу **волю къ борьбѣ и побѣдѣ.** О. В. С. и В. М. С. должны поставить въ свои ряды все русское зарубежное юношество. Только тогда ихъ задачу можно будетъ считать завершенной. Роль воспитателей и руководителей должны взять на себя всѣ мы. Среди насъ особымъ примѣромъ для юношества должны служить наши зарубежные инвалиды, пролитой кровью своей доказавшіе вѣрность Россіи, и наши георгіевскіе кавалеры, праздникъ которыхъ 26 ноября (9 дек. н. с.) является праздникомъ всей нашей Арміи и нашего Флота. Въ этотъ день, поздравляя нашихъ храбрѣйшихъ изъ храбрыхъ георгіевскихъ кавалеровъ, мысленно вспоминая, какъ испоконь вѣковъ водилъ на брань Святой Георгій русское воинство — каждый изъ насъ ощутитъ въ своемъ сердцѣ твердую и непоколебимую увѣренность, что Побѣдоносецъ и нынѣ, какъ и прежде съ нами и придетъ срокъ, когда копье его на смерть поразитъ краснаго дракона.

Георгіевскимъ номеромъ заканчиваетъ свой первый годъ «Часовой». Годъ тому назадъ онъ сталъ на постъ одинокій, никому неизвѣстный. Во второй годъ онъ вступаетъ, имѣя по всѣмъ странамъ міра широкій кругъ вѣрныхъ читателей, подписчиковъ и горячихъ друзей. **Только общая дружная поддержка зарубежнаго воинства дала возможность «Часовому» продержаться цѣлый годъ безъ оборотнаго капитала и постояниой субсидіи — дальнѣйшее существованіе, развитіе и расширеніе журнала зависитъ исключительно отъ увеличенія числа подписчиковъ и читателей.** Если русское воинство желаетъ имѣть свой **независимый журналъ — оно должно само его окупать — подпиской и распространеніемъ.**

«Часовой» ждетъ отъ своихъ друзей и соратниковъ самой широкой помощи и мощной поддержки.

«Часовой» со своего поста не сойдетъ.

Тѣмъ же приказомъ было разрѣшено:

1. **Полковымъ Объединеніямъ включать въ свой составъ** не только лицъ, служившихъ въ соотвѣтствующихъ полкахъ во время Великой и Гражданской войнъ, **но и молодыхъ людей, въ войнахъ не участвовавшихъ и желающихъ стать въ ряды полка впослѣдствіи,** когда къ этому представится возможность и необходимость, причемъ правила пріема молодыхъ людей и прав ихъ, какъ будущихъ, по полученіи соотвѣтствующаго образованія, чиновъ полка, представить выработать самимъ полковымъ объединеніямъ въ соотвѣтствіи съ ихъ историческими полковыми традиціями и

2. **Офицерскимъ Союзамъ и Обществамъ и прочимъ воинскимъ организаціямъ принимать, на тѣхъ же основаніяхъ, въ число своихъ членовъ молодыхъ людей въ Арміи доселѣ не служившихъ.**

Молодые люди, принятые согласно этому разрѣшенію въ полковыя объединенія и въ воинскія организаціи, подлежали включенію въ число членовъ Р. О. В. Союза.

Въ выпущенномъ того-же 12-го декабря 1926 года сообщенію за № 2 (по Гражданской Канцеляріи Великаго Князя) было объявлено:

«ЕГО ИМПЕРАТОРСКОЕ ВЫСОЧЕСТВО Великій Князь НИКОЛАЙ НИКОЛАЕВИЧЪ, придавая выдающееся значеніе развитію въ нашей молодежи чувства долга и отвѣтственности передъ Родиной, преданности Россіи и гордости Ея вѣковой славою, призналъ соотвѣтственнымъ и крайне желательнымъ:

1. Пополненіе существующихъ полковыхъ объединеній, съ ихъ на то согласія молодыми людьми,

2. Обученіе молодыхъ людей физическимъ упражненіямъ и спорту, а также ознакомленію ихъ съ исторіей, традиціями и укладомъ нашей Арміи и воинской дисциплиной.

Великій Князь твердо надѣется, что наша молодежь съ должной серьезностью отнесется къ этому начинанію, а полковыя объединенія и другія воинскія организаціи укрѣпятъ и разовьютъ въ ней хранимыя ими основы долга, чести и доблести Русскаго Воинства».

За истекшіе два года нѣкоторыя полковыя объединенія приняли въ свою среду извѣстное количество молодыхъ людей, что же касается организаціи занятій съ молодежью, то таковыя, по имѣющимся

свѣдѣніямъ, пока, къ сожалѣнію, налаживаются очень и очень туго.

Но и въ этомъ отношеніи кое-что дѣлается. Такъ, при Союзѣ Офицеровъ участниковъ войны во Франціи уже два года существуетъ гимнастическо-фехтовальная школа, подъ руководствомъ Генералъ-Маіора Фока; при этомъ же Союзѣ, по иниціативѣ Полковника А. Ф. Григорьева, съорганизованъ небольшой кружокъ молодежи, воспитываемый чисто въ воинскомъ духѣ, совершившій въ прошломъ и этомъ году въ теченіе лѣтнихъ мѣсяцевъ нѣсколько военныхъ прогулокъ, а зимнее время прослушавшій нѣсколько бесѣдъ по военному дѣлу. Въ Ривѣ, недалеко отъ Гренобля, по иниціативѣ Полковника Гонорскаго, также созданы гимнастическо-фехтовальныя занятія

Воспитаніе молодежи въ надлежащемъ духѣ развивается и на Д. Востокѣ. Такъ, Начальникъ Дальневосточнаго Отдѣла Р. О. В. Союза Генералъ-отъ-Артиллеріи Ханжинъ доноситъ::

«Въ Мукденѣ это дѣло уже поставлено довольно твердо, благодаря работѣ Полковника Артиллеріи Ник. Ник. Покровскаго. Въ Тяньзинѣ же за это взялся Ген. Штаба Полковникъ Михаилъ Афанасьевичъ Михайловъ. Особое вниманіе обращено на сохраненіе молодежи для Россіи, т. е. на укрѣпленіе въ ней любви къ Россіи и Русской Арміи, къ военному дѣлу, къ развитію характера, силы воли, упорства въ достиженіи цѣли, на выработку необходимаго чувства солидарности, корпоративности».

Во всякомъ случаѣ, необходимо признать, что получаемыя нынѣ данныя со всѣхъ концовъ Русскаго разсѣянія съ несомнѣнностью указываютъ, что Русская національная молодежь все больше и больше тянется къ нашему Зарубежному Воинству и нашей, обще-офицерской, обязанностью является, слѣдовательно, придти на помощь этимъ молодымъ людямъ, желающимъ подготовиться къ военной службѣ и стать членами нашей военной семьи.

Напоминая настоящимъ циркулярнымъ письмомъ Начальникамъ Отдѣловъ Р. О. В. Союза и всѣмъ старшимъ войсковымъ начальникамъ пожеланія покойнаго Верховнаго Главнокомандующаго и приказъ Главнокомандующаго за № 42, имѣющимъ цѣлью дальнѣйшее развитіе и укрѣпленіе Р. О. В. Союза, выражаю полную увѣренность, что дѣло пріема молодыхъ людей въ полковыя объединенія и въ воинскіе союзы и организаціи будетъ поставлено на твердыя начала.

Имѣя въ виду, что условія жизни и обстановки въ различныхъ странахъ и даже пунктахъ нашего разсѣянія крайне разнообразны — надо дѣйствовать примѣнительно къ мѣстнымъ **условіямъ, принимая** всѣ мѣры къ тому, чтобы подготовить для Русской Арміи молодыхъ людей, будущихъ офицеровъ, пропитанныхъ духомъ воинской дисциплины и традиціями нашей старой Арміи.

При организаціи занятій съ молодыми людьми, кромѣ устройства лекцій, сообщеній и собесѣдованій, необходимо обратить вниманіе на полевыя занятія, военныя прогулки и различные виды спорта.

Генералъ **Кутеповъ.**

Орденъ св. Георгія

Первымъ русскимъ орденомъ — былъ орденъ Св. Андрея Первозваннаго (учр. въ 1698 г. царемъ Петромъ I), который вмѣстѣ съ орденомъ Св. Александра Невскаго почти цѣлое столѣтіе жаловался нашимъ сановникамъ за ихъ и воинскія, и гражданскія, и пр. заслуги. Къ этимъ высшимъ орденамъ надо добавить еще и орденъ Бѣлаго Орла, польскаго происхожденія, учрежденный еще въ 1325 году королемъ Владиславомъ IV и присоединенный, впослѣдствіи, къ капитулу русскихъ орденовъ.

Императрица Екатерина II, еще въ 1763 г., поручила разработать проектъ чисто «воинскаго» ордена — посвятивъ его св. Великомученнику и Побѣдоносцу Георгію, но лишь 26 нояб. 1769 г. былъ «торжествованъ при Дворѣ Ея Императорскаго Величества первый день установленія Императорскаго Воинскаго Ордена Св. Великомученника и Побѣдоносца Георгія.

По окончаніи литургіи — состоялось освященіе орденскихъ знаковъ; секретарь императрицы Стрекаловъ прочелъ статутъ, а Сергіевской Лавры Архимандритъ Платонъ сказалъ проповѣдь — послѣ чего святой водой были окроплены знаки. Затѣмъ, стоявшая тутъ въ орденскихъ одеждахъ Императрица — возложила на себя знаки ордена — подъ звуки многолѣтія пѣвчихъ, пушечныхъ салютовъ Петро-Павловской и Адмиралтейской крѣпостей, музыки и барабаннаго боя выстроенныхъ передъ дворцомъ войскъ.

Гроссмейстерство императрица приняла на себя и своихъ преемниковъ, постановивъ праздновать день учрежденія ордена (26 ноября) не только при

Высочайшемъ Дворѣ, «но и во всѣхъ тѣхъ мѣстахъ, гдѣ случится кавалеръ большого креста» Орденъ состоялъ изъ 4 степеней: 1) первая — лента, большой крестъ и звѣзда для ношенія на лѣвой сторонѣ груди; вторая — тотъ же крестъ на шеѣ и звѣзда; третья — крестъ меньшаго размѣра — на шеѣ; четвертая — крестъ на груди. Преимущества кавалеровъ ордена состояли: 1) въ пенсіяхъ: 700 руб. — 12 пенсіонерамъ I степени; 400 руб. — 25 пенсіонерамъ II степени; 200 руб. — 25 пенсіонерамъ III степени; 100 руб. — 100 пенсіонерамъ IV степени и 2) право имѣть, при Дворѣ и во всѣхъ публичныхъ торжествахъ, входъ: по ордену первыхъ двухъ степеней съ генералъ-маіорами, а по остальнымъ двумъ степенямъ — съ полковниками.

Первыя двѣ степени жаловались только Императорскимъ Величествомъ, двѣ остальныя — Сухопутной и Морской Коллегіями — на основаніи слѣдующихъ правилъ: ... «Ни высокая порода, ни полученныя передъ непріятелемъ раны, не даютъ право быть пожалованнымъ симъ орденомъ, но дается оный тѣмъ, кои не только должность свою исправляли во всемъ по присягѣ, чести и долгу своему, но сверхъ того отличили еще себя особливымъ какимъ мужественнымъ поступкомъ, или подали мудрые и для воинской службы полезные совѣты»; за тѣмъ слѣдуетъ «на семъ основаніи разсужденія свои постановляли» (офицеръ — предводительствуя своей частью и служа ей примѣромъ — возьметъ корабль, батарею или другое какое занятое непріятелемъ мѣсто» и т. д.); въ концѣ же этого краткаго статута значился параграфъ слѣдующаго содержанія:

... «Но какъ не всегда вѣрному сыну отечества такіе открываются случаи, гдѣ его ревность и храбрость блистать можетъ, то не исключать изъ сего милостиваго установленія и тѣхъ — кои въ полевой службѣ 25 лѣтъ отъ оберъ-офицера, а въ морской 18 кампаній офицерами служили».

Такимъ образомъ, благодаря послѣднему пункту, орденомъ св. Георгія награждались офицеры и за **выслугу лѣтъ,** и только въ серединѣ прошлаго вѣка эта несуразность была отмѣнена.

Въ царствованіе императора Павла I — орденъ св. Георгія, самое его существованіе — дважды было спасено фрейлиной Екатериной Ивановной Нелидовой. Павелъ Петровичъ, по чувству нерасположенія ко всѣмъ твореніямъ Екатерины, намѣревался уничтожить орденъ св. Георгія. Павелъ I внялъ голосу Нелидовой и не уничтожилъ ордена, но за все свое царствованіе не пожаловалъ ни одного ордена ни св. Георгія, ни св. Владиміра... На дѣлѣ же эти ордена были возстановлены (при общемъ капитулѣ — ихъ Думы) — лишь манифестомъ Александра I отъ 12 декабря 1801 года.

Въ продолжніи царствованія Александра I и до 1833 года — были введены въ статутъ лишь пункты, расширявшіе права на полученіе ордена. При Николаѣ I 6 декабря 1833 г. былъ изданъ новый подробный статутъ съ перечисленіемъ 63 пунктовъ, подъ которые должны были быть подведены подвиги для награжденія офицеровъ орденомъ св. Георгія, но награжденіе **за выслугу** 25 лѣтъ*) — продолжало умалять его значеніе. Наконецъ, указомъ 15 мая 1855 г. повелѣно: «Военнымъ орденомъ св. Георгія награждать единственно за особенное мужество и храбрость и отличные воинскіе подвиги, — и **отмѣнить** на будущее время удостоеніе къ сему ордену за выслугу 25 лѣтъ и за совершеніе 18 морскихъ кампаній».

10 августа 1913 г. покойный Императоръ Николай II соизволилъ утвердить новый статутъ ордена св. Георгія, «принадлежащаго къ сему Ордену Георгіевскаго Креста и причисляемыхъ къ тому же Ордену Георгіевскаго Оружія и Георгіевской медали».

Начинается онъ такъ: «Въ Бозѣ почившій Прадѣдъ нашъ Императоръ Николай I 6 декабря 1833 г. утвердилъ Статутъ Военн. Орд. св. Великом. и Побѣдоносца Георгія. Статутъ сей, сохранивъ всецѣло начала, положенныя въ основаніе статутомъ 1769 г., дарованнаго въ Бозѣ почившей Державной основательницей ордена Императрицей Екатериной II, подробно указалъ примѣры бовыхъ подвиговъ, совершеніе коихъ предоставляетъ отличившимся право на награжденіе орденомъ св. Георгія. Въ статутъ 1833 г. вошли также постановленія о знакѣ отличія Военнаго Ордена, учрежденномъ въ 1807 г. въ Бозѣ почивающимъ императоромъ Александромъ I въ награду боевыхъ отличій, совершаемыхъ нижними воинскими чинами. Подвергаясь лишь частичнымъ измѣненіямъ, статутъ сохранилъ свою силу и понынѣ; между тѣмъ, послѣдовавшее за истекшее восьмидесятилѣтіе полное измѣненіе свойствъ боя на сушѣ и на морѣ и въ особности чрезвычайное развитіе техники военнаго и морского дѣла — съ очевидностью указываютъ на явную необходимость измѣненія положеній...

Этимъ новымъ статутомъ — «знакъ отличія» — переименованъ въ Георгіевскій Крестъ; медаль «за храбрость», установленная въ 1878 г. — начинаетъ именоваться Георгіевской» и «Золотое» оружіе — переименовывается въ «Георгіевское». Заканчиваются же эти вступительные къ статуту, слова покойнаго государя, слѣдующимъ пожеланіемъ: «Да живутъ непрерывно въ дорогомъ сердцу Нашему Россійскомъ воинствѣ преподанные въ Статутѣ завѣты воинской доблести и самоотверженія».

Статутъ, 3 изданіе В. Березовскаго 1915 г. состоитъ изъ 116 + II страницъ убористой печати и заключаетъ въ себѣ: ч. I — собственно Статутъ ордена св. Георгія; ч. II — О Георгіевскомъ Крестѣ; ч. III — о Георгіевскомъ Оружіи и ч. IV — о Георгіевской Медали. Въ концѣ статута приложена «Объяснительная Записка», гдѣ указаны — наиболѣе существеныя измѣненія, вводимыя новымъ статутомъ. Такъ, при установленіи перечней подвиговъ, подлежащихъ награжденію орденомъ **св. Георгія 3 и 4 степени** и Георгіевскаго Оружія (для офицеровъ), Георгіевскаго Креста и Георгіевской Медали (для нижнихъ воинскихъ чиновъ) — «принята была, въ качествѣ руководящаго основанія, совокуп-

*) По этому пункту былъ награжденъ орд. Св. Георгія 4 ст. Императоръ Николай I — въ 1838 году.

лость слѣдующихъ данныхъ: грозившей, при выполненіи подвига, опасности, достигнутаго **успѣха** и происшедшей отъ него **пользы».**

Введено и посмертное награжденіе, а также — нѣкоторыя новыя почетныя и служебныя льготы, и т. д.

Изъ напечатанной въ 1869 г. книги «Военный Орденъ св. Великомученика и Побѣдоносца Георгія 1769-1869» — заимствуемъ также нижеслѣдующія данныя.

По времени пожалованія первымъ Кавалеромъ ордена — стоитъ подполковникъ Фабриціанъ, награжденный орденомъ 3 степени 8 декабря 1769 г. за дѣло подъ Галацомъ; во главѣ же списка кавалеровъ 1 степени — находится Фельдмаршалъ гр. Румянцевъ-Задунайскій, пожалованный 27 іюля 1770 г. за побѣду подъ Ларгою; 2 степенью раньше всѣхъ былъ украшенъ генералъ кн. Н. Рѣпнинъ за взятіе Киліи 27 іюня 1770 г. и первымъ кавалеромъ 4 степени былъ преміеръ-маіоръ Рейнгольдъ фонъ-Паткуль — пожалованный 3 февраля 1770.

Всего пожаловано знаковъ ордена св. Георгія: съ 1769 по 1818 гг. — 1 ст. — 11; 2 ст. — 67; 3 ст. — 357; 4 ст. — 1537; Зн. военн. отлич. — 45.562; Золот. сабель — 1.545; Георгіевскихъ знаменъ — 101; Георгіевскихъ трубъ — 30.

Съ 1819 по 1869 гг. — 1 ст. — 2; 2 ст. — 17; 3 ст. — 109; 4 ст. — 536; Зн. воен. отлич. — 103.902; Золот. сабель — 1.839; Георгіевск. знаменъ — 217; Георгіевск. трубъ — 46.

Извлекъ **Владиміръ фонъ-Рихтеръ.**

ВОСПОМИНАНІЯ О ГЕОРГІЕВСКОЙ ДУМѢ

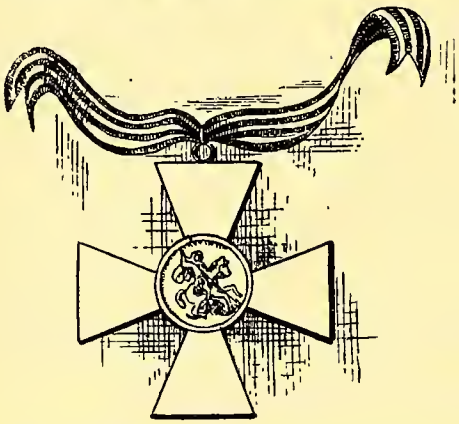

Двадцать шестого ноября по старому стилю Императорская Армія торжественно праздновала день учрежденія Ордена Св. Георгія Побѣдоносца. Со всѣхъ концовъ Россіи съѣзжались георгіевскіе кавалеры въ Петроградъ, чтобъ ознаменовать его торжественнымъ богослуженіемъ и параднымъ обѣдомъ въ Высочайшемъ Присутствіи. Нѣкоторые же изъ нихъ были и въ кавалерственномъ супервестѣ. Во время обѣда Государь обходилъ всѣ столы и многіе изъ присутствующихъ удостаивались его милостивѣйшей бесѣды. Полученіе же самой высшей награды: ордена Св. Георгія Побѣдоносца, дѣлало каждаго изъ офицеровъ наисчастливѣйшимъ изъ всѣхъ смертныхъ, по тѣмъ правамъ и преимуществамъ, которыя этому ордену присвапвались. Имя награжденнаго и оказанный имъ подвигъ заносились на мраморныя доски училищъ, войсковыхъ частей и Георгіевской залы Зимняго Императорскаго Дворца и, такимъ образомъ, на всѣ времена обезсмертивалось для Арміи и Россіи. Начиная съ военныхъ училищъ, уже юнкера, стоя на часахъ у своего училищнаго знамени, гдѣ помѣщались и эти мраморныя доски, воспитывались въ духѣ подвиговъ своихъ предшественниковъ и старались заучить наизусть фамиліи георгіевскихъ кавалеровъ своего училища. Георгіевскіе же кавалеры были всегда предметомъ особаго вниманія высшаго начальства — вѣдь и при представленіи Государю они приравнивались, согласно статута: оберъ-офицеры — къ Полковникамъ, а штабъ-офицеры къ кавалергардамъ.

Нынѣ же, будучи разсѣянными по чужимъ государствамъ и находясь въ тяжелыхъ жизненныхъ условіяхъ, полныхъ всевозможныхъ нуждъ и лишеній, на долю Георгіевскихъ кавалеровъ теперь выпадаетъ обязанность сохранить, въ этихъ условіяхъ существованія, свои воинскія качества, поддержать неугасающее мужество, бодрость, нравственныя силы, постараться передать и тѣ традиціи, которыми были связаны всѣ поколѣнія старшихъ офицеровъ Императорской Арміи и, наконецъ, ознакомить съ той работой, которая выпадала на долю самой Георгіевской Думы по награжденію офицеровъ орденомъ **Св. Георгія Побѣдоносца.**

Передавая мнѣ предписаніе Дежурнаго Генерала Штаба «Н» арміи, командиръ броневого автомобильнаго дивизіона Полковникъ Наркевичъ сказалъ: вы назначаетесь членомъ Георгіевской Думы. Надѣюсь, что вы будете достойнымъ моимъ преемникомъ въ ней и съ полнымъ сознаніемъ всей отвѣтственности, какъ передъ представленнымъ къ награжденію, такъ и по поддержанію на должной высотѣ значенія этого Ордена — постарайтесь исполнить возложенную на васъ командующимъ Арміей, обязанность. Какъ сейчасъ помню, что я такъ былъ пріятно пораженъ столь неожиданной и столь лестной для меня командировкой, что на языкѣ не оказалось словъ, не смотря на то, что въ головѣ моей въ это мгновеніе пронеслось много мыслей и столько лучшихъ чувствъ наполнило мое сердце, — и я не нашелся ничего разспросить его на счетъ Думы, отвѣтилъ лишь трафаретно: постараюсь, господинъ Полковникъ.

Въ своемъ воспоминаніи здѣсь мнѣ вкратцѣ хотѣлось-бы освѣтить, какъ самую работу Думы, такъ и дать историческую справку о томъ, съ чѣмъ ей впервые за все время существованія статута Ордена пришлось столкнуться. Обычно, послѣ представленія

предсѣдательствующему Генералу въ Думѣ, всѣ члены собирались имъ въ одной изъ большихъ залъ Штаба Арміи и представлялись Командующему Арміей, бывшему Портъ-Ар-ну, тоже Георгіевскому кавалеру, Генералъ-отъ-Инфантеріи Л...., который и приглашалъ насъ всѣхъ обычно, на все время засѣданій Думы, къ обѣду. Число назначаемыхъ членовъ не превышало пятнадцать человѣкъ и никогда оно не было постояннымъ, потому, что иногда вызванные офицеры, изъ-за тревожнаго положенія на фронтѣ, — не могли прибывать. Предсѣдатель Думы всегда былъ Генералъ, члены же начиная отъ Подпоручика и включая чиномъ Полковника отъ всѣхъ родовъ войскъ, но при большомъ количествѣ конечно отъ пѣхоты. При четномъ числѣ явившихся въ Думу, и при разсматриваніи награжденій, если при голосованіи о награжденіи голоса распредѣлялись поровну, то голосъ предсѣдательствующаго рѣшалъ участь представленнаго въ ту или другую сторону, ибо голосъ его принимался за два. Всѣ члены, независимо отъ своего чина имѣли одинаковыя права, совершенно свободно высказывали свое мнѣніе относительно разбираемыхъ подвиговъ и даже голосованіе о награжденіи происходило открыто поднятіемъ руки. Дѣлопроизводство же Думы всецѣло лежало на обязаности секретаря, который и велъ два журнала засѣданій. Въ первый заносились офицеры, удостоенные награжденія и реляція объ ихъ подвигахъ; во второй же фамиліи всѣхъ отклоненныхъ. Оба эти журнала при окончаніи засѣданій Думы — подписывались членами ея по старшинству въ чинѣ. Секретарь въ Думѣ обычно былъ выборный, но въ нашей арміи, подъ конецъ, былъ установленъ такой порядокъ: что онъ какъ будто заранѣе предназначался уже штабомъ Арміи, причемъ здѣсь нелишне будетъ разъяснить причину, почему такой порядокъ былъ установленъ и что его вызвало.

Штабомъ Дежурнаго Генерала обычно вызывался, за нѣсколько дней раньше назначеннаго срока засѣданій Думы, одинъ изъ членовъ ея съ тѣмъ, чтобы всѣ представленія могъ подобрать для разсмотрѣнія въ хронологическомъ порядкѣ по боямъ, по личному составу дивизій и отложить представляемыя повторно съ дополнительными данными. Отсюда и вытекало, какъ обычное слѣдствіе, что этотъ членъ Думы, уже знакомый съ представленіями, и выбирался въ секретари.

На обязаности всякой Думы, какъ равносильно на обязанности всякаго слѣдователя и лежало: разобраться во всѣхъ представленіяхъ детально; освѣтить всѣ стороны и условія самого боя, составить себѣ ясную картину участія въ ней отдѣльныхъ частей и офицеровъ и рѣшить чей подвигъ достоинъ награжденія, и нерѣдко случалось, что Дума единогласно награждала какого нибудь Поручика, у котораго реляція была наспѣхъ составлена адъютантомъ и отклоняла представленіе высшаго по чину, у котораго описаніе подвига занимало нѣсколько страницъ. Роль Думы отсюда была гораздо глубже, чѣмъ казалось-бы на первый взглядъ. Обычно для разсмотрѣнія въ Думу передавалось отъ 100 до 300 представленій, но награжденными оказывались изъ нихъ не больше 18%. Всякое засѣданіе Думы неизмѣнно начиналось съ прочтенія первой статьи статута и никакого на нее давленія, какъ со стороны отдѣльныхъ членовъ ея, или Предсѣдательствующаго, такъ и со стороны высшаго начальства не могло быть оказано.

Постановленіе Думы никогда и никѣмъ, кромѣ Государя, не могло быть измѣнено, за исключеніемъ лишь тѣхъ случаевъ, когда само представленіе къ награжденію было сдѣлано завѣдомо неправильно. Такихъ случаевъ въ нашей Арміи не наблюдалось, да и по статуту Ордена, лица, неправильно сдѣлавшія представленіе, подлежали суду. Въ случаяхъ награжденія, реляціи о подвигѣ Дума всегда составляла самостоятельно съ общаго согласія членовъ и нерѣдко мѣняла совершенно статьи и параграфы, по которымъ представленіе было сдѣлано. Всѣ Думы, не смотря на свой перемѣнный и разный по роду войскъ офицерскій составъ, неизмѣнно при разсмотрѣніи представленій, приходили къ заключенію, что самъ статутъ Ордена далеко отсталъ отъ техники современной войны и что параграфы статута по вспомогательнымъ родамъ войскъ болѣе снисходительно давали право быть награжденными, чѣмъ по пѣхотѣ. Кромѣ того, только во время войны къ статуту вышло добавленіе о награжденіе за подвиги въ авіаціонныхъ частяхъ, но что же касается броневыхъ автомобильныхъ дивизіоновъ, то въ нихъ представлялись или по параграфамъ пѣхоты или же артиллеріи, по которымъ вообще начальникъ считалъ болѣе соотвѣтствующимъ. Дума же, конечно, всегда стояла на формальной точкѣ зрѣнія и во всѣхъ почти-что случаяхъ принципіально съ такимъ представленіемъ не соглашалась.

Разрушая всѣ основы въ войскахъ, революціонная власть во главѣ съ Керенскимъ, естественно не могла быть равнодушна и къ той разницѣ, которая существовала въ Императорской Арміи при награжденіи офицеровъ и солдатъ: первыхъ — орденомъ, вторыхъ крестомъ, — поспѣшила отдать приказъ, чтобы и солдаты впредь были представляемы къ ордену, а офицеры къ солдатскому кресту съ вѣткою. Наблюденіе и отвѣтственность за представленіями возложила на солдатскіе комитеты. При послѣднемъ созывѣ Думы, приблизительно, въ концѣ сентября, или же въ началѣ октября, на разсмотрѣніе Думы, было частями арміи препровождено не менѣе, чѣмъ 25 солдатскихъ и унтеръ-офицерскихъ представленій, къ ордену Св. Георгія Побѣдоносца. При разсмотрѣніи этихъ представленій Дума рѣшила ихъ обсудить правильность, какъ съ юридической, такъ и моральной стороны. Съ юридической точки зрѣнія, они не подлежали награжденію, потому что для подобныхъ награжденій не былъ выработанъ соотвѣтствующій статутъ, а руководствоваться же офицерскимъ статутомъ Дума не имѣла права; а что же касается нравственной стороны, то естественно напрашивался вопросъ: что же дѣлалъ офицеръ въ данной части, когда солдатъ изъ нея представлялся къ высшей наградѣ? При разсмотрѣніи же формальной стороны самихъ представленій

— ясно было видно, что они во всѣхъ случаяхъ носили явный отпечатокъ давленій со стороны солдатскихъ комитетовъ.

Дума, ознакомившись съ ними, единогласно рѣшила всѣ представленія отклонить и вмѣсто даже обычнаго термина «отклонить», было черезъ всѣ наградные листы написано: «отвергнуть».

Такимъ образомъ было удовлетворенно сознаніе, что хотя въ Думѣ не было допущено сдѣлки съ совѣстью, что ей удалось значеніе бѣлаго креста удержать на должной высотѣ и величіи и съ честью, до конца отстоять, какъ самый статутъ, такъ и косвенно **оградить и кавалеровъ** Ордена Св. Георгія отъ посягательствъ на нихъ революціонной власти и солдатскихъ комитетовъ.

Подполковникъ Колосовъ.

Нильванжъ.

Георгіевскій крестъ — Пруссакамъ*)

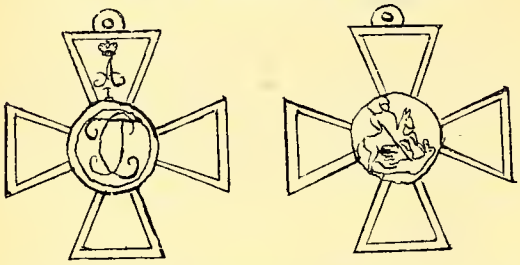

Между прочими знаками отличія за борьбу съ Наполеономъ обращаетъ на себя вниманіе Георгіевскій Крестъ съ вензелемъ Императора Александра I-го. Этотъ крестъ былъ выбитъ по повелѣнію Императора Николая I въ 1839 году и былъ розданъ оставшимся въ живыхъ солдатамъ Прусскихъ войскъ, участвовавшимъ въ войнѣ 1813, 1814 и 1815 гг.

Крестъ представляетъ собою точную копію солдатскаго Георгіевскаго Креста, но на верхнемъ концѣ его подъ Императорской короной сдѣлано вензелевое изображеніе имени Александра I. Выбитъ былъ на С. П. Б. Монетномъ Дворѣ и выдавался на Георгіевской лентѣ.

М. Гаршинъ.

*) Въ 1930 г. въ «Часовомъ» будетъ напечатанъ рядъ интересныхъ изслѣдованій кап. 2 р. Гаршина о русскихъ военныхъ медаляхъ.

Ген.-отъ-инф. Флугъ.

Чингисъ-ханъ, какъ полководецъ и его наслѣдіе

Культурно-историческій очеркъ Монгольской имперіи XII-XIV вѣковъ. 1929.

Подъ этимъ заглавіемъ только что вышла въ Бѣлградѣ новая книга на русскомъ языкѣ. Авторъ ея — д-ръ Эренженъ Хара-Даванъ. Это сочиненіе заслуживаетъ полнаго вниманія не только любителей всемірной исторіи, но и военныхъ читателей. Дѣянія великихъ полководцевъ, къ числу которыхъ безспорно принадлежитъ геніальный основатель Монгольской имперіи XIII вѣка, вообще не теряютъ своего значенія и поучительности и по прошествіи многихъ вѣковъ по ихъ совершеніи, изслѣдованіе о нихъ возрастаетъ въ цѣнности и занимательности, когда въ основаніе его кладутся совершенно новые или преданные забвенію источники, какъ имѣетъ мѣсто въ данномъ случаѣ. Какъ видно изъ предисловія къ книгѣ, военный отдѣлъ ея, составляющій одну изъ ея существенныхъ частей, принадлежитъ перу военнаго спеціалиста. Этотъ отдѣлъ состоитъ изъ слѣдующихъ главъ: VII. Военное устройство Монгольской имперіи; VIII. Походъ на Китай; IX. Походъ въ Среднюю Азію; XI. Походъ монголовъ въ Европу. Кромѣ того, почти въ каждой изъ остальныхъ главъ имѣются свѣдѣнія и цѣлые очерки военнаго характера. Спеціальный сотрудникъ книги, помимо новѣйшихъ источниковъ, широко пользовался капитальнымъ трудомъ покойнаго генерала М. И. Иванина «О военномъ искусствѣ и завоеваніяхъ монголо-татаръ» и т. д., изданныхъ въ 1875 году и теперь представляющихъ почти библіографическую рѣдкость. Собственно историческая часть труда д-ра Хара-Давана разработана интересно и съ любовью къ предмету; не вредитъ ей и нѣсколько «евразійская» идеологія автора, болѣе рельефно выраженная, впрочемъ, только въ послѣдней главѣ, озаглавленной «Вліяніе монгольскаго ига на Россію», и въ «Заключеніи»; однако и эти главы непредубѣжденнымъ читателемъ прочтутся съ интересомъ. Въ книгѣ помѣщено около десятка рисунковъ, представляющихъ преимущественно снимки съ старинныхъ изображеній; особенный колоритъ придаютъ ей также встрѣчающіеся въ текстѣ и въ видѣ особыхъ приложеній образцы монгольскаго народнаго эпоса и т. п. творчества.

В. Флугъ.

Бѣлградъ.

«ЧАСОВОЙ» РЕКОМЕНДУЕТЪ ДѢТСКІЯ КНИГИ КЪ РОЖДЕСТВУ:

П. Н. Красновъ. — «МАНТЫКЪ — ОХОТНИКЪ НА ЛЬВОВЪ».

П. Н. Красновъ. — «СЪ ЕРМАКОМЪ НА СИБИРЬ».

Ген.-отъ-кав. Гурко.

Оцѣнка побѣдъ и пораженій

(Окончаніе. См. «Часовой» № 17-18, 19-20)

Исходя изъ основного положенія, что въ позиціонной войнѣ матеріальное превосходство имѣетъ большее вліяніе на исходъ столкновенія, нежели въ полевой войнѣ — ибо недостатокъ такого ничѣмъ инымъ восполнить нельзя, какъ фронтальнымъ наступленіемъ и гекатомбами человѣческихъ жертвъ — естественно, что съ наступленіемъ позиціонной войны русское командованіе должно было отказаться отъ проявленія наступательной инициативы, обрекши армію на пассивное отраженіе ударовъ противника и на терпѣливое выжиданіе лучшихъ условій борьбы, т. е. на то, что съ такимъ успѣхомъ, за малыми исключеніями, провели наши противники за конецъ 1914 года и за 1915 годъ. Всѣ-же предпринятыя нами наступательныя операціи — до весны 1916 года включительно — были крайнимъ, но и единственымъ средствомъ оказывать помощь союзникамъ, взывавшимъ къ намъ.

При этомъ разсчитывать на серьезный успѣхъ, вѣрнѣе на развитіе первоначальнаго успѣха, т. е. на то, что окупаетъ въ траншейной войнѣ тяжелыя жертвы наступающаго въ начальный періодъ наступленія — русское Высшее Командованіе не могло, боевой матеріалъ истощался ранѣе, чѣмъ операція получала полное развитіе.

Все это въ совокупности значительно умаляетъ справедливость моднаго и распространеннаго среди многихъ русскихъ авторовъ мнѣнія, въ особенности молодыхъ, о полной несостоятельности русской военной доктрины — мнѣнія подчасъ доходящаго до полнаго отрицанія у насъ какой-либо военной доктрины. Нельзя отрицать, что за послѣднія до войны десятилѣтія руководящая мысль Николаевской Академіи Ген. Штаба, стремясь къ усовершенствованіямъ, проявила нѣкоторую неустойчивость, а за послѣднее десятилѣтіе, подъ впечатлѣніемъ нашихъ неудачъ въ Манчжуріи, какъ бы усомнилась въ творческой силѣ русской военной мысли*).

Въ какой мѣрѣ удачны были проведенныя въ Никол. Академіи реформы, слишкомъ раннее возникновеніе Вел. Войны не дало возможности провѣрить. Если наша доктрина, иначе говоря методы изученія и способы примѣненія военныхъ наукъ — не была строго регламентирована и не вылилась въ законченныя формы, всегда страдающія нѣкоторой окостенѣлостью, то взамѣнъ она давала болѣе широкое общее образованіе и не налагала шаблона на личное творчество, что допускало болѣе гибкое приспособленіе вѣковѣчныхъ принциповъ военнаго искусства къ постоянно примѣняющейся обстановкѣ, въ которой протекаетъ творческая дѣятельность военноначальника.

Не этимъ-ли объясняется — mutatis mutandis — что наши войска, не получая вплоть до весны 1916 года отъ высшихъ штабовъ наставленій для веденія позиціонной войны — въ чемъ мы отстали отъ другихъ главныхъ участниковъ войны, — тѣмъ не менѣе, не безъ успѣха примѣнились къ новымъ условіямъ борьбы и уже съ осени 1915 года остановили всякое продвиженіе врага. Если при этомъ не могло быть достигнуто однообразіе пріемовъ, то все-же большинство вопросовъ, въ особенности въ артиллеріи, играющей въ траншейной войнѣ первенствующую роль и во многомъ превосходившей этотъ родъ оружія у нашихъ противниковъ — разрѣшены были не безъ успѣха.

Въ итогѣ можно сказать, что наши союзники лишь въ періодъ первой Марны, благодаря искусству и рѣшимости генерала, нынѣ маршала, Жоффра сумѣли **изъ труднаго положенія** отступавшей арміи, перейти въ наступленіи и при почти равныхъ силахъ и средствахъ одолѣть противника. **Во все остальное продолженіе Вел. Войны наши союзники одерживали свои успѣхи и терпѣли неудачи, превосходя противника въ числѣ и матеріальныхъ средствахъ.** Напротивъ, **русскія войска съ начала кампаніи и до весны 1917 года, если суммировать совокупность силъ и средствъ борьбы значительно уступали своимъ противникамъ.**

Слѣдовательно, недостатки матеріальные, а когда и численные, русская армія восполняла прежде всего доблестью войскъ, хорошо воспитанныхъ и сильныхъ духомъ, а также надлежащимъ руководствомъ штабовъ и искусствомъ старшихъ начальниковъ. Могу утверждать это тѣмъ болѣе, что въ первый періодъ кампаніи, когда это искусство должно было всего болѣе проявиться, меня къ числу старшихъ начальниковъ причислять нельзя.

В. Гурко.

---

*) Надо отмѣтить, что впечатлѣніе нашихъ неудачъ въ Русско - Японскую войну — войну для насъ колоніальную — сильнѣе отразилось на тѣхъ, кто судилъ о нихъ издали, нежели на тѣхъ, кто сами ихъ на себѣ испытали, ибо одновременно онѣ укрѣпили въ участникахъ войны вѣру въ неизсякаемыя моральныя силы нашего офицера и солдата.

ВОЕННАЯ ХРОНИКА

Россія. Правила производства командного состава. Вышедшее въ 1928 г. положеніе о командномъ составѣ возстанавливаетъ въ сущности чины (подъ названіемъ «категорій). Совѣтская «табель о рангахъ» заключаетъ 13 «категорій»: 1-я и 2-я (к-ры отдѣленій) составляютъ «низшій» комсоставъ, соотвѣтствующій унтеръ-офицерамъ нормальныхъ армій. 3-я-6-я категоріи соотвѣтствуютъ оберъ-офицерамъ (3-я — к-ръ взвода, 4-я пом. к-ра роты, 5-я к-ръ роты, 6-я к-ръ отд. роты) и составляетъ т. наз. «средній» комсоставъ. Штабъ-офицерамъ соотвѣтствуетъ «старшій» комсоставъ (7-я категорія — к-ръ батальона, 8-я — пом. к-ра полка, 9-я к-ръ полка). Наконецъ, — «высшій» комсоставъ представляетъ собою красный генералитетъ (10-я категорія — к-ръ бригады, 11-я — к-ръ дивизіи либо авіаціонной бригады, 12-я — к-ръ корпуса, 13-я к-щій войсками округа). Отмѣтимъ, что введенное Куропаткинымъ именованіе «начальникъ дивизіи» замѣнено гораздо болѣе правильнымъ «к-ръ дивизіи». Введя три «категоріи» штабъ-офицеровъ, большевики фактически возстановили упраздненный въ 1883 г. чинъ маіора, существующій во всѣхъ иностранныхъ арміяхъ.

Молодые офицеры, оканчивающіе т. наз. «нормальныя школы» (высшія училища) получаютъ званіе «к-ра взвода» и 3-ю категорію. Невыдержавшіе выпускного экзамена производятся «условно» и зачисляются «помощниками к-ровъ» по 2-й категоріи (черезъ годъ они могутъ быть произведены въ 3-ю категорію по представленію к-ра дивизіи). На выборъ части имѣетъ право 20% всего выпуска.

Прослуживъ 2 года въ 3-й категоріи, молодые офицеры переводятся въ 4-ю (иными словами, изъ подпоручиковъ въ поручики). Еще черезъ 2 года они имѣютъ право на полученіе «капитанской» должности 5-й категоріи. Такимъ образомъ, «краскомы» могутъ попасть въ командиры роты, эскадрона и батареи уже на 5-й годъ службы и никакъ не позже 7-го (предѣльный срокъ пребыванія въ 3-й и 4-й категоріяхъ — 6 лѣтъ).

Для **полученія штабъ-офицерскихъ** должностей необходимо пройти «годичные курсы усовершенствованія» (т. е. офицерскія школы родовъ оружія). Окончаніе этихъ курсовъ даетъ право на 7-ю категорію (чинъ маіора — к-ра баталіона и дивизіона). По пробытіи въ этой должности двухъ лѣтъ, «краскомъ» имѣетъ право на 8-ю категорію (пом. к-ра полка). Для полученія должности к-ра полка необходимо вторично прослушать «годичный курсъ» для штабъ-офицеровъ.

Для полученія «генеральской» должности к-ра бригады, надо прокомандовать полкомъ 3 года. Впрочемъ, возможно непосредственное полученіе должности к-ра дивизіи, послѣ пятилѣтняго командованія полкомъ. Прокомандовавъ полкомъ 6 лѣтъ и не получивъ повышенія, злополучный «краскомъ» долженъ подать въ отставку и зачисляется въ запасъ.

Предѣльный возрастъ для сотоянія на дѣйствительной службѣ для оберъ-офицеровъ («средній комсоставъ») — 40 лѣтъ, для штабъ-офицеровъ («старшійкомсоставъ») — 45 лѣтъ, для генераловъ («высшій комсоставъ») — 50 лѣтъ. Въ запасѣ они состоятъ соотвѣтственно до 50, 55 и 60 лѣтъ, т. е. по 10 лѣтъ для каждой категоріи комсостава. До 1928 года возрастные сроки были еще на 5 лѣтъ ниже.

Выслуги лѣтъ не существуетъ — производство идетъ исключительно по аттестаціи.

Возрастные сроки въ Красной арміи на 10-12 лѣтъ ниже, чѣмъ въ иностранныхъ арміяхъ. На «омоложеніе» командного состава обращается особенное вниманіе. Однако, пригодна ли подобная система при настоящемъ положеніи вещей въ «РККА» — дѣло спорное.

Русская артиллерія въ Міровой Войнѣ.

Не слѣдуетъ забывать, что выпускаемые изъ «нормальныхъ школъ» офицеры — по признанію самихъ же большевиковъ — поражаютъ своей малограмотностью (85% съ низшимъ образованіемъ). Условія же современной войны требуютъ какъ разъ очень интеллигентнаго офицерскаго состава. Естественно, что «краскомамъ» приходится замѣнять недостающія познанія служебнымъ опытомъ, дающимся лишь съ годами. Едва же лишь они пріобрѣтаютъ этотъ опытъ, какъ наступаетъ предѣльный возрастъ. «Командовать» ротой, эскадрономъ или батареей на 5 году службы — одно, а «создавать» и воспитывать — совсѣмъ другое. Между тѣмъ — эта послѣдняя задача въ мирное время является основной для «кадроваго» офицерства. По плечу ли она большинству краскомовъ — большой вопросъ.

— Выпущено 30 новыхъ танковъ, сооруженныхъ на «добровольныя» пожертвованія профсоюзовъ. 15 танковъ назначено въ петроградскій гарнизонъ, 15 другихъ — въ Москву. Танки эти — русскіе Рено (8 тоннъ, пушечно-пулеметные съ 37мм орудіями — во всѣхъ отношеніяхъ лучше французскихъ Рено) — носятъ названія упомянутыхъ «профсоюзовъ». Одинъ танкъ называется даже «Центросоюзъ» (Sic).

— Упразднены всѣ ружейные пріемы, за исключеніемъ «къ ногѣ», «за спиной» и «на ремнѣ».

— Въ Оренбургѣ, весною 1930 г. открывается авіаціонная школа, разсчитанная на 150 чел., при 25 преподавателяхъ и 30 пилотныхъ инструкторахъ

— Какъ сообщаетъ франц. авіаціонный журналъ «Les Ailes» со словъ совѣтскаго пилота, въ г. Липецкѣ Тамбовской губ. существуетъ большая авіаціонная школа, которой однако не посѣщаетъ ни одинъ русскій летчикъ. Всѣ слушатели и инструктора — исключительно нѣмцы. Германскіе летчики прибываютъ туда большими партіями для прохожденія практическихъ курсовъ военной авіаціи.

Франція. Перспективы внезапнаго германскаго нашествія. Франц. военный писатель — подполк. Мань (Magne) такъ оцѣниваетъ шансы германскаго Рейхсвера въ газетѣ «Avenir»:

«Предстоитъ ли намъ испытать нашествіе 100 тысячъ человѣкъ, готовыхъ въ 24 часа, 250.000 готовыхъ на третій день, или же 400.000, готовыхъ въ недѣльный срокъ? Цифры эти были сообщены министру генеральнымъ штабомъ, располагающимъ данными, которыхъ мы не имѣемъ.

«Внезапное нападеніе 100-тысячнаго войска неопасно — это была бы лишь авантюра на подобіе капповскаго «путча». Насъ страшитъ зато армія въ 300-400 тысячъ хорошо обученныхъ бойцовъ, готовыхъ на 8-й день Германская армія способна на это усиліе. Она увольняетъ ежегодно въ безсрочный отпускъ 15% своего состава, если не больше. За десять лѣтъ, считая съ 1924 года, это составитъ въ 1934 г. 150.000 чел., находящихся въ отпуску и которыхъ легко призвать индивидуальными повѣстками, какъ и нашихъ «безсрочно отпущенныхъ» съ тою лишь разницей, что Германіи не надо объ этомъ предупреждать ни Лигу Націй, ни парламентъ. Прибавивъ къ нимъ 80.000 жандармовъ изъ состава «Шупо», по вычтя изъ состава Рейхсвера 30.000 унтеръ-офицеровъ для укомплектованія армій второй очереди — мы получимъ въ итогѣ 300.000 чел., хорошо обученныхъ и тренированныхъ, способныхъ сосредоточиться на нашей границѣ между 6 и 8 днемъ мобилизаціи, подготовка которой не сможетъ быть скрытой отъ насъ въ полной мѣрѣ.

«Этой маневренной арміи мы должны противопоставить не «прикрытіе», но маневренную же армію, — т. е. нашу армію мирнаго времени съ ея «безсрочно отпущенными». Въ этомъ и заключается вся задача, которая отнюдь не можетъ считаться задачей одного лишь «прикрытія границы». Будетъ ли на границѣ нѣсколькими полками больше или меньше — не имѣетъ значенія: всѣ вѣдь германскіе гарнизоны отстоятъ на 50 км. на востокъ отъ Рейна. Силезія и Пруссія отдалены отъ французской границы въ той же степени, какъ и наши юго-западные гарнизоны. Больной вопросъ заключается не въ этомъ, а въ быстротѣ призыва «безсрочно отпущенныхъ», въ боеспособности нашей арміи, составленной этимъ способомъ, и въ томъ, что мы противопоставимъ солдатъ, служившихъ одинъ годъ солдатамъ, служившимъ въ среднемъ пять лѣтъ.

«По всей вѣроятности, мы будемъ имѣть численное превосходство отъ 60 до 100%, но сможетъ ли одно возмѣстить другое?

— Во французскихъ бомбардировочныхъ авіаціонныхъ частяхъ идетъ пріемъ новыхъ двухмоторныхъ самолетовъ типа Оливье и Ліорэ. Данныя, по понятной причинѣ, содержатся въ тайнѣ. Извѣстно лишь, что новые самолеты вѣсятъ 6 съ полов. тоннъ, имѣютъ моторы Испано общей мощностью 1.000 силъ, сообщающіе имъ скорость 200 км. на землѣ и 186 км. на высотѣ 3.000 м. Быстрота взлета — 9 минутъ на 2.000 м. и 27 мин. на 4.000 м.

Германія. Въ концѣ октября и началѣ ноября въ гидропланной базѣ Любекъ-Травемюнде отрядомъ изъ 5 гидроплановъ произведенъ былъ рядъ опытовъ дымовыхъ завѣсъ въ присутствіи военныхъ и морскихъ властей. Въ 13 минутный срокъ вся база, портъ и большая часть города Травемюнде были окутаны абсолютно-непроницаемой завѣсой высотою до 50 м.

— По французскимъ свѣдѣніямъ нѣмцами сконструирована зенитная пушка новаго образца, съ начальной скоростью 900 м.

Италія. Въ присутствіи министра воздуха ген. Бальбо произведены опыты съ гидропланомъ гигантомъ системы Капрони. Гидропланъ этотъ, предназначенный для бомбардированія, построенъ изъ дюралюминія, вѣситъ порожнимъ 15 тоннъ, принимаетъ **12 тоннъ топлива и 8** тоннъ бомбъ. Шесть моторовъ **общ. мощностью 6.000 с.** доводятъ скорость при полной погрузкѣ до 210 км.

С. А. С. Ш. Разоруженіе «по американски». Въ своемъ посланіи къ Конгрессу президентъ Хуверъ констатируетъ, что въ 1914 г. американская армія съ ея резервами насчитывала 299.000 чел., а въ 1929 г. — 728.000. Военный бюджетъ на 1915-й г. составлялъ 267 милл. долларовъ, въ то время, какъ таковой же на 1930 г. равняется 730 милл. Констатн-

руя это, президентъ проситъ Конгрессъ утвердить всѣ кредиты.

— За 1929 годъ воздушныя силы американской арміи увеличились на 162 самолета (не считая запасныхъ). Первая часть программы на 1930 г. предусматриваетъ 60 новыхъ самолетовъ, для чего испрошенъ кредитъ въ 1.600.000 долл.

Польша. Дислокація польской арміи:

I арм. к-съ — Варшава (8, 18, 28 пѣх. дивизіи); II — Люблинъ (3, 13, 27 пѣх. д-іи, 2 кав. бригада); III — Гродно (1, 19, 29 пѣх. д-іи, 3 кав. бриг.); IV — Лодзь (7, 10, 26 пѣх. д-іи); V — Краковъ (6, 21, 23 пѣх. д-іи, 5 кав. бриг.); VI — Львовъ (5, 11, 12 пѣх. д-іи, 6 кав. бриг.); VII — Познань (14, 17, 25 пѣх. д-іи), VIII — Торнъ (4, 15, 16 пѣх. д-іи, 8 кав. бриг.), IX — Брестъ (9, 20, 30 пѣх. д-іи, 9 кав. бриг.). Кав. дивизіи (4-хъ полкового состава) стоятъ: 1-я въ Сувалкахъ, 2-я въ Варшавѣ, 3-я въ Познани, 4-я во Львовѣ. Приданныя корпусамъ кав. бригады — по 3 полка.

На совѣтской границѣ расположены 5 пѣх. дивизій и 3 кав. бригады IX, II и VI к-совъ, на литовской 2 пѣх. д-іи и 1 кав. бриг. III-го к-са, на восточно-прусской — 4 пѣх. и 1 кав. д-іи, на познанско-силезской — 6 пѣх., 1 кав. д-іи и 1 кав. бриг., на чехословацкой и румынской всего 3 пѣх. д-іи.

Дислокація показываетъ, что особенное вниманіе обращено на границу съ Германіей.

Англія. По статистикѣ Воздушнаго Министерства, британскія воздушныя линіи перевезли за 1928 г. безъ единаго несчастнаго случая 27.659 чел., покрывъ разстояніе въ 1.617.000 км. За 1928 г. было выпущено въ два раза большее число пилотовъ, чѣмъ за 1927. Отчетъ за 1929 г. еще не опубликованъ.

КРАСНАЯ АРМІЯ
(Поправки и дополненія)

Въ статьѣ г. А. Керсновскаго, въ № 17-18 «Часового» «Вооруженныя силы Совѣтской Россіи» имѣются нѣкоторыя неточности и пропуски, которыя я позволяю себѣ опубликовать въ интересахъ истины.

1. Въ стрѣлковыхъ дивизіяхъ имѣются не артиллерійскія бригады, а легкіе артиллерійскіе полки, причемъ въ полкахъ не 5 дивизіоновъ, а 3: въ 1-мъ и 2-мъ дивизіонахъ по 2 батареи 3-хъ дюймовыхъ пушекъ и по 1 батареѣ 48 лин. гаубицъ, въ 3-мъ дивизіонѣ 2 батареи 3 дм. пушекъ и 2 батареи 48 лин. гаубицъ. Имѣются полки въ 9 батарей — 3 одинаковыхъ дивизіона. Очень раціональны «смѣшанные» дивизіоны.

Полковая артиллерія состоитъ изъ 1 дивизіона 3 дм. пушекъ (6 орд.). Баталіонная артиллерія — 3 взвода, въ каждомъ взводѣ 1 пушка и 1 минометъ (а не бомбометъ); пушки въ этихъ взводахъ разныя: Маклена, Розенберга, Гочкиса и Норденшельда.

Въ каждомъ стрѣлковомъ полку есть кавалерійскій взводъ; въ стрѣлковой дивизіи — кавалерійскій эскадронъ и рота связи; при всѣхъ дивизіяхъ саперная рота.

2. Въ корпусѣ 2-3 стр. дивизіи, полкъ тяжелой артиллеріи 2-хъ или 3-хъ дивизіоннаго состава (не всюду одинаково); орудія — 6 дм. гаубицы и 42 лин. пушки; далѣе саперный баталіонъ, рота связи и корпусный авіо-отрядъ. **Корпусной кавалеріи нѣтъ.** Сообщеніе о кавалерійскихъ бригадахъ при стрѣлковыхъ корпусахъ — невѣрно.

3. Кавалерія сведена въ дивизіи и отдѣльныя бригады. Кавалерійскія дивизіи имѣются 6-ти и 4-хъ полкового состава. Кавалерійскія бригады — 3-хъ полкового состава. Кавалерійскихъ дивизій не 11, а 12 (12-ая сформирована въ 1928 г.; третьи бригады нѣкоторыхъ кавалерійскихъ дивизій расформировались въ 1929 г.). Отдѣльныхъ кавалерійскихъ бригадъ 9. Въ составъ кавалерійскихъ дивизій входятъ (въ **Укр. В. Ок.**) 4 полка, конно-артиллерійскій дивизіонъ, эскадронъ связи, саперный эскадронъ, запасный эскадронъ; въ полкахъ отъ 750 до 900 коней (считая обозныхъ).

Существуетъ 4 кавал. корпуса: I и II въ Укр. В. Ок., III — въ Бѣлорусскомъ В. Ок. и IV территоріальный, сформированный въ 1929 г. въ С. К. В. Ок. Въ 1-мъ корпусѣ — дивизіи 1 и 2-ая, во II корпусѣ — 3 и 9 дивизіи, въ III корпусѣ — 5 и 7 и 4-ая кавал. бригада. Составъ IV кавал. корпуса выясняется. Въ распоряженіи командованія кавалерійскаго корпуса сверхъ двухъ дивизій имѣются: саперный эскадронъ, эскадронъ связи, конно-горный дивизіонъ (2 батареи), броне-автомобильный дивизіонъ (при дивизіяхъ броневиковъ нѣтъ).

4. Имѣется тяжелая артилерія особаго назначенія — артиллерійскій резервъ главнаго командованія.

5. Неправильно понято назначеніе «взвода управленія» въ ротахъ. Въ этомъ взводѣ числятся: командиръ роты, фельдфебель, писарь, кошеваръ, кухонные рабочіе, конюхи и «связисты», а не только послѣдніе.

Въ другой статьѣ того-же № «Часового» «Красная армія на Дальнемъ Востокѣ» сказано, что во Владивостокѣ стоитъ 7-ая дивизія. Это невѣрно: тамъ расквартирована 1-ая Тихоокеанская дивизія (7-ая дивизія территоріальная находится въ Укр. В. Ок.). Первыхъ дивизій въ Р. К. К. А. нѣсколько: 1-ая Казанская, 1 Пролетарская, 1 Кавказская, 1 Тихоокеанская и 1 Туркестанская.

Ф. Р.

ОТЪ РЕДАКЦІИ: Мы охотно печатаемъ фактическія поправки нашего постояннаго сотрудника Ф. Ростовцева, въ цѣляхъ наиполнѣйшаго освѣщенія вопроса и впредь будемъ всегда давать мѣсто въ журналѣ для взаимной дружеской критики нашихъ сотрудниковъ. Въ данномъ случаѣ мы считаемъ нужнымъ указать, что матеріалы для статей А. А. Керсновскаго были почерпнуты имъ изъ солидныхъ иностранныхъ источниковъ: «France Militaire», Militaer - Wochenblatt» и «Народна Отбрана».

Галлиполійцы

(9/22 — XI — 1921 г. — Основаніе Общества Галлиполійцевъ)

Исторія въ своемъ стремительномъ бѣгѣ заслоняетъ новыми дѣлами дни героическаго оставленія Крыма и возрожденія Арміи въ Галлиполи.

Географическія понятія «Галлиполи», «галлиполіецъ» уже не такъ важны, какъ дѣло, созданное русскими офицерами и солдатами въ «долинѣ розъ и смерти» подъ твердымъ и мужественнымъ руководствомъ двухъ Вождей.

Объ этомъ подвигѣ «нищихъ рыцарей Галлиполи» писали много и часто, — повтореніе не нужно: тотъ, кто хочетъ вспомнить о годѣ подъема и возрожденія Русской Чести, пусть раскроетъ книгу «Русскіе въ Галлиполи», прочтетъ незыбываемое «Голое Поле» Лукаша, «Галлиполійскіе разсказы» Рыбинскаго или одну изъ страницъ, написанныхъ бляномъ Галлиполи В. Х. Даватцомъ.

«Часовой» же рѣшительно переходитъ сейчасъ на оцѣнку организацій и частей Р. О. В. С. не только по ихъ прошлымъ заслугамъ, но и по той работѣ, которую они ведутъ сейчасъ. Галлиполійское общество въ цѣломъ выше какихъ-либо упрековъ.

Едва-ли есть болѣе четкая, стройная, ясная и истинно-военная организація, чѣмъ Галлиполійцы. Всюду, гдѣ находится хотя бы нѣсколько галлиполійцевъ, они создаютъ группу, отдѣленіе, отдѣлъ, союзъ. Они несутъ всѣ тяготы, съ этимъ сопряженныя.

Галлиполіецъ всегда на службѣ. Онъ не можетъ разсматривать себя, какъ **бывшаго** военнаго: состояніе въ части **обязываетъ** его подчиняться старой дисциплинѣ, традиціямъ части, правиламъ чести и морали: лица, преступающія это, безжалостно выбрасываются изъ Общества.

Вотъ въ чемъ главная заслуга галлиполійцевъ. Съ тѣхъ поръ, какъ было оставлено «Голое Поле» изъ ихъ рядовъ ушли всѣ колеблющіеся, ненужные и вредящіе: остался просѣянный кадръ людей, прошедшихъ всѣ испытанія, — вотъ почему, когда кто-нибудь изъ нихъ забываетъ о своемъ долгѣ, его вычеркиваютъ изъ списковъ и въ большинствѣ случаевъ это молчаливое презрѣніе начальниковъ и товарищей оказывалось худшимъ видомъ наказанія.

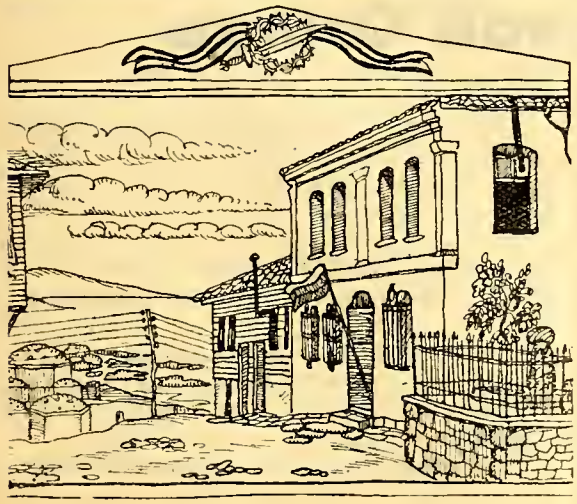

Сергіевское Училище въ Болгаріи въ 1922 г.

Общество Галлиполійцевъ, находящееся подъ почетнымъ предсѣдательствомъ генерала **Кутепова** и подъ предсѣдательствомъ генералъ - лейтенанта **Витковскаго** (к-ра 1 арм. корпуса), управляется Главнымъ Правленіемъ (Генералъ-лейтенантъ **Репьевъ**) и имѣетъ отдѣлы: во Франціи (ген.-лейт. **Репьевъ**), въ Югославіи (ген. л. **Мартыновъ**), въ Болгаріи (ген. **м. Зинкевичъ**), въ Венгріи (полк. **Жуковскій-Волынскій**), въ Бельгіи (полк. **Левашевъ**), въ Америкѣ (полковникъ **Николаевъ**), въ Люксембургѣ (полк. **Кермаковъ**).

Являясь организаціей военно-общественной съ выборными распорядительными органами, Общество Галлиполійцевъ впитываетъ въ себя всѣ воинскія части и группы 1-го корпуса, отъ которыхъ оно не можетъ быть отдѣлимо.

Будучи вѣрно завѣтамъ своего Покойнаго Главнокомандующаго и совершенно не вмѣшиваясь въ партійные споры, Общество Галлиполійцевъ имѣетъ лишь одну политику:

Сохраненіе воинскихъ кадровъ и воинскаго духа съ вѣрой въ возрожденіе Россіи, Великой, Могучей и Свободной.

Свою жертвенность, спайку, единодушіе Галлиполійцы уже показали. Теперь они ждутъ, вѣрятъ и работаютъ...

В. Орѣховъ.

P. S. Главное правленіе Об-ства, получая запросы отъ многихъ отдѣльныхъ членовъ, проситъ насъ помѣстить руководящія свѣдѣнія объ Обществѣ и выдержки изъ его устава. Размѣръ журнала не позволяетъ намъ это сдѣлать, но въ готовящемся къ печати «Военномъ Справочникѣ» мы исполняемъ это необходимое заданіе.

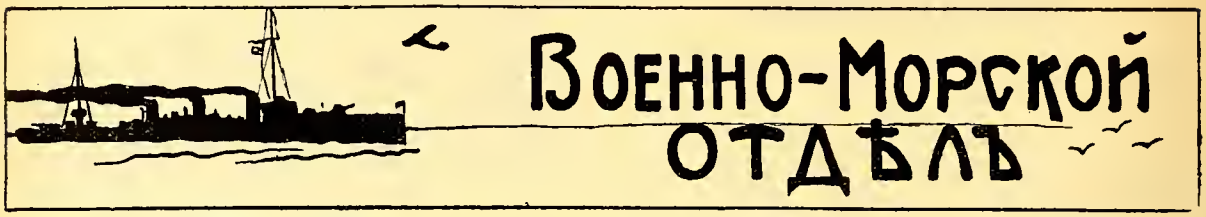

ПАМЯТКА МОРЯКА

Ноябрь

17 ноября 1853 г. (5 ноября 1853 г.). Пароходо фрегатъ «Владиміръ» (кап.-лейт. Бутаковъ, флагъ в-а. Корнилова), послѣ боя, взялъ въ плѣнъ турецкій пароходо-фрегатъ «Перватъ-Бахри».

21 ноября 1853 (9 ноября 1853 г.). У Пицунды фрегатъ «Флора» въ штиль былъ атакованъ 3 турецкими пароходо-фрегатами. Послѣ двухдневнаго боя турки были отбиты.

30 ноября 1853 г. (18 ноября 1853 г.). Эскадра вице-адмирала Нахимова, состоящая изъ 6 кораблей и 2 фрегатовъ у Синопа уничтожила турецкую эскадру Османъ Паши, состоящую изъ 7 фрегатовъ, 3 корветовъ, 2 пароходовъ и поддержанную 6 береговыми батареями. Нахимовъ былъ награжденъ орденомъ св. Георгія 2 ст.

17 ноября 1914 г. (4 ноября 1914 г.). На минномъ загражденіи, поставленномъ русскими миноносцами у Мемеля, погибъ броненосный крейсеръ «Фридрихъ Карлъ».

18 ноября 1914 г. (5 ноября 1914 г.). Бой Черноморской эскадры съ «Гебеномъ» у Херсона. «Гебенъ значительно болѣе сильный и быстроходный, чѣмъ всѣ русскіе корабли, вмѣстѣ взятые, бѣжалъ съ поля сраженія.

10 ноября 1916 г. (28 октября 1916 г.). Дивизіонъ германскихъ эскадренныхъ миноносцевъ, желая ночью проникнуть въ Финскій заливъ, попалъ на русское минное загражденіе. Изъ 11 миноносцевъ погибло 7.

16 ноября 1920 г. (3 ноября 1920 г.). Черноморскій флотъ въ сотавѣ 128 вымпеловъ (боевыхъ и транспортныхъ судовъ), подъ командой вице-адмирала Кедрова, вывезъ въ Константинополь Русскую армію и бѣженцевъ изъ Крыма, захваченнаго Красной арміей.

(Декабрь)

26 декабря 1752 г. (15 декабря 1752 г.). — Указомъ Императрицы Елизаветы Школа Математическихъ и Навигацкихъ Наукъ и Морская академія замѣнены Морскимъ Шляхетскимъ Корпусомъ.

22 декабря 1790 г. (11 декабря 1790 г.). При взятіи Суворовымъ Измаила отличилась флотилія де Рибаса. Во время штурма дессантъ подъ командой де-Рибаса завладѣлъ прибрежными батареями, захватилъ много плѣнныхъ и 130 знаменъ.

31 декабря 1799 г. (20 декабря 1799 г.). Эскадра адм. Ушакова съ 20.000 дессантомъ направилась чтобы занять остр. Мальту, но по дорогѣ получила приказаніе вернуться въ Черное море. Мальта была занята англичанами.

6 декабря 1904 г. (23 ноября 1904 г.). Японцами занята въ Портъ-Артурѣ Высокая гора. Несмотря на геройскія контръ-атаки нашихъ войскъ, во время которыхъ особенно отличились моряки, отобрать ее не удалось и это рѣшило участь крѣпости.

31 декабря 1904 г. (18 декабря 1904 г.) — Вышедшіе на внѣшній рейдъ Портъ-Артура брон. «Севастополь» (кап. 2 р. Эссенъ) и кан. лодка «Отважный» отбивъ въ теченіе нѣсколькихъ ночей 71 атаку японскихъ миноносцевъ, были затоплены своими командами, передъ сдачей крѣпости.

18 декабря 1915 г. (5 декабря 1915 г.). На минахъ, поставленныхъ русскими миноносцами, у германскаго побережія, погибли крейсеръ «Бременъ» и пришедшій ему на помощь миноносецъ.

28 и 29 декабря 1917 г. (15 и 16 декабря 1917 г.) Разстрѣлъ большевиками нѣсколькихъ десятковъ офицеровъ на Малаховомъ Курганѣ въ Севастополѣ

Военно-Морской Союзъ

ЗАЧИСЛЕНІЯ ВЪ СОЮЗЪ

Членами В. М. Союза зачисляются: Генералъ-Лейтенантъ **Твердый**, Контръ-Адмиралъ **Подушкинъ**, Генералъ-Маіоръ Флота **Чернышевъ**.

Подписалъ: Вице-Адмиралъ **Кедровъ**.

Нижепоименованные офицеры зачисляются въ X-ую группу В. М. Союза. Предсѣдателемъ группы утверждается вып. 15 года Ст. Лейт. **Ю. Муравьевъ**.

1915 г. Лейт.: С. Павловскій, А. Соколовъ, В. де Бальменъ, С. Лавровъ, А. Ивановъ, А. Шуленниковъ.

1916 г. Лейт.: А. Терентьевъ, Ю. Антоновъ, Е. Флоринъ, К. Пайчинскій, В. Ячиловскій, А. Ураловъ.

1917 г. Лейт. Б. Битнеръ.

1917 г. Мичман.: Д. Олехинъ, Н. Рѣзниковъ, В. Чехурскій, Толмачевъ, В. Ивановъ, Л. Данильченко, В. Вуколовъ.

1918 г. Мичм.: Г. Фусъ, М. Гузарскій, Б. Майдановичъ, В. Запольскій, Н. Кобролов, П. Непокойчитскій, Л. Розовъ, П. Поплавскій, А. Коплинскій, В. Сайрыкинъ, Б. Тучковъ.

1918 г. Подп. к-к.о Вейнбергъ, поруч. Постниковъ, В. Свѣнцицкій, Панафидинъ.

Подписалъ: Вице-Адмиралъ **Кедровъ**.

Зачисляется въ В. М. Союзъ группа Азовскаго Отряда. Списокъ будетъ объявленъ дополнительно.. Предсѣдателемъ группы утверждается Капитанъ 2 р. **Донъ**.

Подписалъ: Вице-Адмиралъ **Кедровъ**.

Нижепоименнованные офицеры зачисляются въ V-ю группу В. М. Союза:

Ст. Лейт. К. Грасицкій, лейт. Л. Житковъ, лейт. А. Штехеръ, М. Бароновъ, мичм. А. Гефтеръ, Б. Петровъ.

Подписалъ Вице-Адмиралъ **Кедровъ.**

НАЗНАЧЕНІЯ

Казначеемъ Союза назначается лейтенантъ **А. Соколовъ,** его помощникъ кор. гард. **И. Бѣлавенецъ.**

Завѣдующимъ ссудо-сберегательной кассой назначается инж. мех. ст. лейт. **В. Бердяевъ.** Помощникомъ мичманъ **В. Чекурскій.**

Подписалъ: Вице-Адмиралъ **Кедровъ.**

ССУДО-СБЕРЕГАТЕЛЬНАЯ КАССА

Для членовъ союза во Франціи организуется при Союзѣ Ссудо-сберегательная касса на слѣдующихъ основаніяхъ:

Каждый членъ Союза вноситъ ежемѣсячно не менѣе 10 франковъ на свой личный счетъ при Союзе. Сумма вклада даннаго члена Союза **при** зѣ.

Изъ этихъ взносовъ составляется капиталъ, изъ котораго будутъ выдаваться ссуды въ размѣрѣ утроенной суммы вклада даннаго члена Союза **при непремѣнномъ обязательствѣ** погашенія ссуды въ 6 мѣсяцевъ.

Вкладъ является собственностью даннаго члена Союза и возвращается ему на руки въ случаѣ выхода изъ Союза.

Отчетность кассы будетъ періодически провѣряться ревизіонной комиссіей изъ представителей группъ Союза.

Съ подробными правилами ссудо-сберегательной кассы можно ознакомиться у завѣдующаго кассой.

Временно, взносы въ кассу производятся на текущій почтовый счетъ казначея Союза (1390.75).

Подписалъ: Вице-Адмиралъ **Кедровъ.**

СУДЪ ЧЕСТИ

Предлагаю членамъ Союза, находящимся въ Парижѣ, произвести выборы по группамъ, на основаніи параграфа 6 устава, кандидатовъ въ члены суда чести Союза.

Выбранымъ кандидатамъ надлежитъ собраться до 1 марта 1930 года для избранія изъ своей среды 5-ти членовъ Суда Чести.

Иногороднимъ группамъ Союза надлежитъ имѣть свои мѣстные суды чести, коимъ и рѣшать дѣла, касающіяся ихъ группы на мѣстахъ.

Примѣчаніе: Судъ чести Зарубежнаго Объединенія, согласно разъясненія даннаго Предсѣдателемъ Зар. Объед. есть только высшая инстанція суда чести, къ коей слѣдуетъ прибѣгать только въ случаѣ разногласія.

Правила веденія дѣлъ въ судахъ чести будутъ объявлены дополнительно.

Подписалъ: Вице-Адмиралъ **Кедровъ.**

ПОЗДРАВЛЕНІЯ

Поздравляю членовъ Союза Кавалеровъ Ордена Св. Велик. и Побѣд. Георгія, Георгіевскаго Оружія, Георгіевскаго Креста и медали съ праздникомъ Храбрыхъ.

Поздравляю членовъ Союза Инженеръ-Механиковъ и Корабельныхъ Инженеровъ съ дорогимъ для всѣхъ насъ праздникомъ Морского Инженернаго Училища.

Подписалъ: Вице-Адмиралъ **Кедровъ.**

Съ подлиннымъ вѣрно

Помощн. Завѣд. Расп. Частью

Лейтенантъ **Галанинъ.**

ВОЕННО-МОРСКОЙ СОЮЗЪ

— 20 октября, 23 октября и 10 ноября состоялись встрѣчи соплавателей вспомогательнаго крейсера «Цесаревичъ Георгій».

— 27 октября состоялось общее собраніе воспитанниковъ Морского Инженернаго Училища.

— 9 ноября обѣдъ соплавателей лин. кор. «Гангутъ»

— 10 ноября панихида по всѣмъ убіеннымъ и скончавшимся чинамъ Минной бригады Чернаго моря и встрѣча бывшихъ соплавателей по бригадѣ.

— 25 октября собраніе подъ предсѣдательствомъ вице-адмирала Кедрова группы членовъ выпусковъ 1915, 1916 и 1918 г. г.

— 10 ноября годовое собраніе центральной группы объединенія корабельныхъ гардемаринъ выпуска 6-XI-1922 г.

— 17 ноября собраніе всѣхъ соплавателей и сослуживцевъ Азовскаго отряда Черноморскаго флота.

— 17 ноября собраніе гардемаринъ выпусковъ 1923, 1924 и 1925 годовъ Морского Корпуса въ Бизертѣ.

— 19 ноября въ присутствіи Предсѣдателя Военно-морского Союза адм. Кедрова состоялось собраніе центральной группы объединенія Корабельныхъ гардемаринъ выпуска 6 ноября 1922 г.

ОСТАВЛЕНІЕ КРЫМА ВЪ 1920 Г.

Французскій адмиралъ Дюмениль — другъ русской арміи

Причины безсилія англійскаго флота въ Ютландскомъ бою

(По лекціи Предсѣдателя Военно-Морского Союза вице-адмирала Кедрова въ Парижѣ)

Въ многолюдномъ собраніи, въ помѣщеніи Союза Галиполійцевъ въ Парижѣ, въ присутствіи высшихъ чиновъ арміи и флота, Предсѣдатель Военноморского Союза, вице-адмиралъ М. А. Кедровъ, прочелъ въ высшей степени интересный докладъ о Ютландскомъ боѣ. Лекторъ провелъ долгое время на англійскомъ флотѣ въ качествѣ представителя русскаго флота и, будучи хорошо знакомъ съ его личнымъ составомъ и техническимъ состояніемъ, могъ лучше, чѣмъ кто либо другой безпристрастно подойти къ причинамъ его слабости и нерѣшительности единственнаго большого морского боя въ Великую войну. Онъ это и сдѣлалъ съ иной болѣе глубокой стороны, чѣмъ это обыкновенно дѣлалось другими изслѣдователями. Поэтому его выводы представляютъ для моряковъ особенный интересъ.

Хотя англійскій флотъ превосходилъ германскій вѣсомъ металла въ залпѣ въ 2-4 раза, тѣмъ не менѣе, онъ не одержалъ тактической побѣды, но принудилъ противника къ рѣшительному бою и не уничтожилъ его, какъ это сдѣлалъ Нельсонъ при Трафальгарѣ.

Для того, чтобы разобраться въ причинахъ такого безсилія необходимо, прежде всего, изучить Ютландское сраженіе съ точки зрѣнія свойствъ оружія обѣихъ сторонъ и изслѣдовать, какъ этими свойствами воспользовались командовавшіе адмиралы.

Въ этомъ отношеніи пріобрѣтаютъ особенное значеніе выводы, сдѣланные Англіей, Германіей и Россіей для подготовки своихъ эскадръ, на основаніи опыта Русско-Японской войны.

Въ то время, какъ англичане, переоцѣнившіе успѣхи японцевъ, выбрали снаряды сильнаго фугаснаго дѣйствія, нѣмцы, такъ же, какъ и мы, остановились на полубронебойныхъ снарядахъ съ затяжной трубкой. Опыты въ русскомъ флотѣ еще въ 1913 г. показали поразительное разрушительное дѣйствіе этихъ снарядовъ по горизонтальнымъ прикрытіямъ. Тогда уже выяснилось, что ни англійскіе, ни нѣмецкіе, ни наши самые мощные строющіеся типа «Бородино» дредноуты, не способны выдержать ихъ разрушительнаго дѣйствія, тогда какъ дѣйствіе самыхъ сильныхъ фугасныхъ снарядовъ переносилось бы ими сравнительно легко.

Расчетъ коэффиціентовъ дѣйствія тѣхъ и иныхъ снарядовъ показываетъ, напримѣръ, что на разстояніи 80 кабельтовыхъ, эскадра 6 лин. крейс. адм. Битти безъ приданныхъ имъ 4 броненосцевъ, была на 20% сильнѣе эскадры лин. крейсеровъ адм. Хиппера, а на разстояніи 60 кабельтовыхъ, на которомъ велся бой, когда были потоплены почти мгновенно 2 англійскихъ крейсера въ 30.000 тоннъ, соотношеніе силъ было на 30% въ пользу нѣмцевъ. Это объясняется тѣмъ, что на 80 каб., какъ англійскіе, такъ и нѣмецкіе снаряды не пробивали броню, прикрывавшую жизненныя части противника. На 60 каб. дѣйствіе фугасныхъ англійскихъ снарядовъ оставалось тѣмъ же, а полубронебойныхъ нѣмецкихъ значительно усиливалось.

Изслѣдованіе первой фазы Ютландскаго боя — встрѣча линейныхъ крейсеровъ — съ точки зрѣнія свойствъ оружія, показываетъ, что адм. Битти, атакуя противника, вначалѣ даже при носовомъ углѣ, гдѣ его огонь былъ недостаточно силенъ, дѣйствовалъ въ духѣ Нельсона, заставивъ противника принять бой. Но затѣмъ, увлекшись, пренебрегъ раціональнымъ использованіемъ свойствъ своего оружія и поплатился за это потерей 30% своихъ силъ.

Слѣдующая фаза боя на сѣверныхъ курсахъ, когда нѣмецкіе лин. крейсера стали сильно терпѣть, велась на дистанціи 80 каб. — выгодной для англійскихъ снарядовъ. Нѣмецкіе же ничего не могли сдѣлать на этой дистанціи противъ англійской брони. Не будь въ это время близко германскій флотъ Открытаго Моря, отрядъ Хиппера былъ бы уничтоженъ.

Что касается тактики адм. Джеллико — тактики боя въ кильватерной колоннѣ — противъ энергичнаго и прекрасно тактически обученнаго противника, маневрирующаго по внутреннимъ операціоннымъ линіямъ, то она не могла принести никакихъ рѣшительныхъ результатовъ. Такая тактика давала лишь на время преимущество сосредоточенія огня, какъ въ свое время занятіе навѣтреннаго положенія парусныхъ флотовъ, но къ рѣшительной побѣдѣ не вела. Только охватъ отдѣльными дивизіями, съ переходомъ въ строй фронта, или пеленга и энергичный бой на преслѣдованіе, могъ бы привести и привелъ бы германскій флотъ къ полному разгрому, какъ при Трафальгарѣ.

Здоровая идея перваго дреднаута, построеннаго на основаніи выводовъ русско-японской войны, съ сильнымъ носовымъ огнемъ, къ которой вернулись послѣ Ютландскаго боя **(Родней)** была въ 1910 году оставлена, и дреднауты Джеллико строились для бортового огня, для боя въ кильватерной колоннѣ, т. е. только съ противникомъ, который не уклоняется отъ боя. Имѣя слабый носовой огонь, Джеллико считалъ, что преслѣдованіе фронтомъ было бы для него нераціональнымъ. Битти, въ началѣ своего боя, пренебрегъ этимъ и заставилъ противника принять бой. Его потери объясняются, какъ мы видѣли, другой причиной. Флотъ Джеллико былъ въ 4 раза сильнѣе нѣмецкаго на разстояніи въ 80 каб. и въ 2 раза на меньшихъ дистанціяхъ. Фронтальная атака несомнѣнно нѣсколько бы ослабила это преимущество, но оно все же было бы настолько велико, что такая рѣшительная тактика все же имѣла бы свой смыслъ и кончилась бы полнымъ разгромомъ Шеера.

Адм. Кедровъ отдалъ дань доблести личнаго состава обоихъ флотовъ и указалъ на трудно-

ложеніе, въ которомъ находился Джеллико, за отсутствіемъ развѣдки.

Анализируя нѣкоторыя опубликованныя цифры, интересно прослѣдить колебанія мѣткости огня въ зависимости отъ моральныхъ факторовъ. У англичанъ она была вначалѣ очень низка: 0,8; затѣмъ поднялась до 1,4% и въ концѣ боя до 3 проц. У нѣмцевъ вначалѣ она была, наоборотъ, очень высока — около 4%, а въ концѣ зато упала до весьма малой величины. Морально и стратегически, несмотря на тактическій успѣхъ нѣмцевъ, побѣда осталась за англичанами. Но германскій флотъ не былъ уничтоженъ, что отразилось на всемъ дальнѣйшемъ ходѣ войны.

Остается принести глубокую благодарность Предсѣдателю Военно-Морского Союза, вице адмиралу Кедрову, за столь подробный и цѣнный докладъ и пожалѣть, что отсутствіе времени не позволило ему коснуться еще цѣлаго ряда вопросовъ, которые онъ имѣлъ въ виду освѣтить. Будемъ надѣяться, что они послужатъ еще темой для другихъ лекцій.

Сергѣй Терещенко.

Морская хроника

С. С. С. Р. — 4 декабря линейный корабль «Парижская Коммуна» («Севастополь») и крейсеръ «Профинтернъ» («Свѣтлана»), находящіеся въ заграничномъ плаваніи, зашли въ Брестъ для исправленія поврежденій и пополненія запасовъ топлива. Обмѣнявшись салютомъ съ фортами, «адмиралъ» Галлеръ сдѣлалъ визиты оффиціальнымъ лицамъ. Вышедши въ море 9 декабря, совѣтскія суда 10-го снова вернулись въ Брестъ съ аваріями, полученными во время шторма.

С. С. С. Р. — «Militaer Wochenblatt» сообщаетъ торжественномъ пріемѣ «русскаго контръ-адмирала» Ралля, прибывшаго съ отрядомъ совѣтскихъ судовъ въ Пиллау.

— У Румынскаго побережья въ Черное море упалъ красный гидропланъ. Погибло 10 человѣкъ и въ томъ числѣ командующій (?) Кавказской арміей Фабріанъ.

Англія — Предположено устроить морскую базу на остр. Кипрѣ, что повидимому надо поставить въ связь съ новымъ англо-египетскимъ договоромъ.

— Главнокомандующимъ англійскимъ флотомъ вмѣсто адм. Маддена назначенъ адмиралъ Брокъ. Какъ извѣстно, оба участники Ютландскаго боя.

— Правительство рабочей партіи рѣшило прекратить работы на двухъ только что спущенныхъ крейсерахъ «Суррей» и «Нортумберлендъ», аннулировать контракты на постройку двухъ подводныхъ лодокъ и матки для нихъ и замедлить постройку всѣхъ другихъ кораблей.

— France Militaire указываетъ, что послѣднія англійскія подводныя лодки, типа «О», «Р», «R» и «S» представляютъ изъ себя самыя лучшія лодки, когда либо существовавшія по сосредоточію максимума наступательныхъ средствъ съ большими маневренными способностями и комфортомъ для жизни командъ. Водоизмѣщеніе 1540-2020 тоннъ; скорость 15-9 узловъ; вооруженіе 1-4" и 6 мин. ап. Районъ плаванія 6000 миль. Изъ 28 подобныхъ лодокъ, 14 предположено направить въ Китайскія воды и Тихій океанъ. Что касается лодки «Х 1» водоизмѣщеніемъ въ 3600 тоннъ, то типъ ея признанъ неудачнымъ и повторенъ не будетъ.

— Въ концѣ января, въ Лондонѣ, состоится конференція Англіи, С. Ш. С. А., Японіи, Франціи и Италіи по морскому разоруженію.

— Въ Пемброкѣ устроена авіобаза.

— Морской министръ Рабочаго кабинета Александеръ, бывшій клэркъ совѣта народнаго образованія, никакого отношенія къ флоту не имѣлъ.

Германія. — Германскій флотъ посѣтилъ главнѣйшіе порты Балтійскаго моря и въ томъ числѣ Ригу, Ревель и Либаву.

— Только что спущенный крейсеръ «Лейпцигъ» принадлежитъ къ серіи 4-хъ послѣвоенныхъ крейсеровъ: «Карлсруэ», «Кельнъ» и «Кенигсбергъ». Ихъ данныя: 6000 тоннъ; 32 узла, 9-6" и 12 мин. ап. Для экономическаго хода на нихъ установлены Дизеля.

Италія. — Спущена первая подводная лодка, вооруженная гидропланомъ. Какъ извѣстно, таковыя уже имѣются въ англійскомъ, французскомъ и американскомъ флотахъ. Размѣръ лодки около 1500 тоннъ, скорость до 19 узловъ, вооруженіе 1-4,8"; 6 мин. ап. и 24 мин. загражденія.

Испанія. — Флотилія изъ четырехъ миноносцевъ посѣтила германскіе порты.

— Состоялись большіе маневры испанскаго флота, въ которомъ приняли участіе не только всѣ корабли и транспорты, но и сухопутныя войска, аэропланы, привязные шары, служба связи, шпіонажъ и контръ-шпіонажъ; были также произведены газовыя атаки и дымовыя завѣсы. Сторона «черныхъ», составленная изъ линейныхъ кораблей и миноносцевъ, имѣла задачей: 1) охранить Балеарскіе острова отъ высадки, 2) ихъ блокировать, послѣ занятія стороной «бѣлыхъ» и 3) вести активную операцію противъ Иберійскаго побережья «бѣлыхъ». «Бѣлые», составленные изъ крейсеровъ, миноносцевъ и подводныхъ лодокъ, должны были сначала напасть на Балеарскіе острова, а затѣмъ защищать свою базу. Результаты маневровъ содержатся въ секретѣ.

Польша. — Послѣдняя морская программа предусматриваетъ постройку 2-хъ крейсеровъ въ 6000 тоннъ, 6 миноносцевъ въ 1500 тоннъ, 12 миноносцевъ въ 600 тоннъ и 12 подводныхъ лодокъ въ 1000 тоннъ. Всѣ корабли строятся во Франціи, являясь точной копіей французскихъ, что даетъ возможность France Militaire указать, что въ восточной части Балтійскаго моря скоро будетъ современная французская флотилія.

Греція, испуганная увеличеньемъ турецкаго флота, рѣшила не ограничиться постройкой однихъ подводныхъ лодокъ, какъ было предположено раньше. Помимо линейнаго крейсера «Саламисъ», строющагося въ Германіи, заказано въ Англіи 4 большихъ миноносца съ ходомъ въ 40 узловъ.

Турція, — повидимому окончательно рѣшила стать хозяиномъ положенія въ Архипелагѣ и Черномъ морѣ. Морская программа предусматриваетъ постройку 2-хъ линейныхъ кораблей, 4-хъ крейсеровъ, 13 большихъ миноносцевъ, подводныхъ лодокъ и быстроходныхъ заградителей. Вмѣстѣ съ только что перестроеннымъ «Гебеномъ» это представитъ грозную силу, съ которой долгое время нашъ заброшенный Черноморскій флотъ не сможетъ бороться. Совѣтское правительство, доведши Россію до полнаго банкротства, не только ничего не хочетъ, но и не можетъ предпринять для защиты нашего благодатнаго юга, даже отъ возможныхъ посягательствъ Турціи и Румыніи.

Финляндія. — Третья строющаяся подводная лодка будетъ имѣть водоизмѣщеніе въ 99 тоннъ и предназначается для Ладожскаго озера.

Швеція. — Начата постройка гидроплана-миноносца съ скоростью хода въ 370 километровъ въ часъ. Вооруженіе его будетъ состоять изъ одной мины вѣсомъ въ одну тонну.

Франція. — Въ Академіи Наукъ сдѣлано 2 сообщенія объ изобрѣтеніяхъ Лота. Линіи «берегового предостереженія» для облегченія плаванія у береговъ во время туманной погоды. Эти линіи представляютъ изъ себя линіи вродѣ телеграфныхъ, но расположены по очертанію берега. Ихъ пробѣгаетъ токъ и посылаетъ музыкальныя волны, которыя электро-магнитнымъ способомъ позволяютъ кораблю опредѣлить свое мѣстонахожденіе на большомъ разстояніи отъ берега. Второе изобрѣтеніе Лота это примѣненіе направляемыхъ волнъ для указанія пути, по которому должно итти судно или летѣть авіонъ.

— Спущена на воду подводная лодка — мин. заградитель «Сюркуфъ», являющаяся самой большой въ мірѣ. Ея водоизмѣщеніе 4300 тоннъ надъ водой и 3260 подъ водой.

С. Ш. А. — Опыты съ аппаратомъ для спасенія экипажа, затонувшихъ подводныхъ лодокъ дали прекрасные результаты. Аппаратъ состоитъ изъ спеціальнаго мѣшка, надутаго кислородомъ и при помощи трубы соединенъ со спеціальной маской надѣваемой на голову. Подводная лодка С-4 была затоплена у входа въ портъ и изъ нея поднялось на поверхность 26 человѣкъ, снабженныхъ этимъ новымъ аппаратомъ, названнымъ «лакое».

Албанія. — Въ Генуѣ заказанъ крейсеръ. Этимъ заказомъ правительство начинаетъ свою морскую программу.

ПИСЬМО ВЪ РЕДАКЦІЮ

Милостивый Государь,
Господинъ Редакторъ.

Каютъ Компанія Морскихъ Офицеровъ въ Парижѣ и Военно-Морской Историческій Кружокъ, объединивъ свои усилія, организовываютъ въ зимній сезонъ 1929-30 г. рядъ лекцій по общей системѣ. Цѣль этого цикла лекцій — дать въ рядѣ сообщеній возможно полное освѣщеніе всѣхъ вопросовъ, касающихся веденія войны на морѣ и знаніе которыхъ необходимо современно образованному офицеру. Лекціи будутъ читаться по научному методу и будутъ стремиться дать какъ выводы изъ изученія военныхъ дѣйствій въ минувшую войну, такъ и ознакомленіе съ новыми явленіями въ области военно-морской техники.

Лекціи будутъ читаться ежемѣсячно, въ каждое третье воскресенье мѣсяца, въ 3 ч. 30 м. дня, въ помѣщеніи Союза Галлиполійцевъ

Секретарь Кружка Ст. Лейтенантъ **Кубе.**

Опечатка: Въ № 19-20 «Часового» вмѣсто охотникъ флота Тушилковъ, читать **охотникъ флота Приселковъ.**

Книжный складъ при газетѣ „ВОЗРОЖДЕНІЕ“

2, rue de Sèze, Paris (9e).

ДѢТСКІЯ КНИГИ ДЛЯ ПОДАРКОВЪ КЪ ПРАЗДНИКАМЪ ВЪ ДОВОЕННЫХЪ И ЗАРУБЕЖНЫХЪ ИЗДАНІЯХЪ ПО СТАРОЙ ОРѲОГРАФІИ

Каталоги — безплатно

Графъ. — Моряки, очерки изъ жизни русскихъ моряковъ.

Ген. Юрій Даниловъ. — Великій Князь Николай Николаевичъ. Его жизнь и дѣятельность. Выходитъ изъ печати 5 января 1929 г. къ годовщинѣ Его смерти. Первые сорокъ нумерованныхъ экземпляровъ, отпечатанныхъ на роскошной бумагѣ будутъ стоить по 100 франковъ.

Ренниковъ. — Жизнь играетъ, новый романъ 20 фр.

ОТРЫВНЫЕ КАЛЕНДАРИ НА 1930 ГОДЪ ИЗДАНІЕ ЗАРУБЕЖНАГО СОЮЗА РУССКИХЪ ВОЕННЫХЪ ИНВАЛИДОВЪ ПО 9 ФР. 50 САНТ., А СЪ ХУДОЖ. ПАСПАРТУ — 11 ФР.

Пересылка во Франціи—1 ф. 50 с. и заграницу—4 ф.

РУССКІЙ ПРАВОСЛАВНЫЙ НАСТОЛЬНЫЙ КАЛЕНДАРЬ

подъ редакціей **Архимандрита Виталія — 15 франковъ**

ПРІЕМЪ И ИСПОЛНЕНІЕ ЗАКАЗОВЪ НА ДОВОЕННЫЯ ИЗДАНІЯ ПО ВСѢМЪ ОТРАСЛЯМЪ ЛИТЕРАТУРЫ, НАУКИ И ИСКУССТВА

Справки — безплатно.

При магазинѣ имѣется БИБЛІОТЕКА, непрерывно пополняющаяся новыми и довоенными книгами.

Абонементъ — 8 франковъ.

Исторія россійскихъ полковъ

13-й ДРАГУНСКІЙ ВОЕННАГО ОРДЕНА ГЕН. ФЕЛЬДМ. ГР. МИНИХА ПОЛКЪ

Старшинство 27 янв. 1709 г.

Полковой праздникъ 26 ноября.

Царемъ Петромъ 1-мъ въ 1709 г. сформированъ **«Отъ Кавалеріи Гренадерскій фонъ-деръ-Роппа** полкъ. Въ этомъ же году молодой полкъ принимаетъ участіе въ бояхъ — **17 мая у д. Ворсклы, 27 іюня подъ Полтавой** и въ октябрѣ въ дѣлѣ противъ поляковъ у **Одолянъ.**

Въ 1711 г. въ бояхъ съ турками у **Рашкова** и на Прутѣ. **Въ 1725 г.** полкъ переформированъ въ драгунскій, а **въ 1727** названъ **Выборгскимъ Драгунскимъ.** При учрежденіи въ Россіи кирасиръ, **въ 1731 г.** — первымъ превращается въ таковой съ назначеніемъ быть **«образцовымъ кирасирскимъ полкомъ»** и называется **«Миниховымъ Кирасирскимъ.** Миниховы Кирасиры имѣютъ стычку съ поляками **у Вильны въ 1734 г.,** а въ **1737 г.** выступаютъ въ походъ **въ Турцію. 12 іюля 1737 г. на р. Бугѣ** эскадронъ шт. ротм. Гаугревена лихой атакой спасаетъ главнокомандующаго и своего шефа гр. Миниха отъ напавшихъ на него татаръ. **Въ 1738** г. бой на р. Кодымѣ. Отправленный **въ Финляндію въ 1742 г.** «Бывшій Миниховъ Кир. п.» принимаетъ участіе въ **пораженіи шведской арміи подъ Гельсингфорсомъ. Въ 1756** г. полкъ названъ **3-мъ Кирасирскимъ,** а **въ 1757 г. уходитъ въ Пруссію. 19 авг. Гроссъ-Егерндорфъ. 14 авг. 1758 г. — Цорндорфъ.** Кирасиры атакуютъ прусскую пѣхоту, обращаютъ въ бѣгство два полка и этимъ рѣшаютъ исходъ боя. **12 іюля 1759 г. Пальцигъ. 1 авг. — Кунерсдорфъ. 26 сент. 1760 г.** полкъ дерется съ пруссаками **у Лихтенберга, а 28 сент. торжественно вступаетъ въ Берлинъ.**

Семилѣтняя война приноситъ полку первыя боевыя награды: **2 серебряныя литавры** за отличіе въ дѣлахъ противъ пруссаковъ и **4 серебр. трубы** съ надписью **«Въ знакъ побѣды г. Берлина 1760 г. сент. 28».** Переименованъ въ **«Кирасирскій генер. фонъ-Гаугревена п.»** выступаетъ въ **1770 г.** въ походъ **въ Польшу,** гдѣ горитъ огонь возстанія. **23 іюля — бой при Раковецъ, 27 іюля — Сожники.** Въ бою **9 мая 1771 г. у д. Тинецъ** на Суворова, въ отрядѣ котораго находился полкъ, — налетѣлъ польскій уланъ, онъ выстрѣлилъ и кинулся на него съ саблей. — Суворовъ отбилъ ударъ, а подскакавшій кирасиръ полка убилъ поляка. **12 сент. бой у Столовичъ. 3 дек. 1774 г.** полкъ названъ **«Кирасирскимъ Военнаго Ордена», офицерскій составъ долженъ былъ комплектоваться исключительно георгіевскими кавалерами. Въ 1789** г. Орденцы двинуты были **въ Турцію: 7 сент. Сальга, 11 сент. Измаилъ, 4 ноября Бендеры. 4 іюля 1794 г.** они участвуютъ въ дѣлѣ съ поляками при Поповцахъ. **Въ царствованіе Павла I** полкъ послѣдовательно назывался **Кирасирскимъ ген. Тормасова, ген. Сакена 4-го, ген. Гампера, ген. кн. Голицына 5-го.**

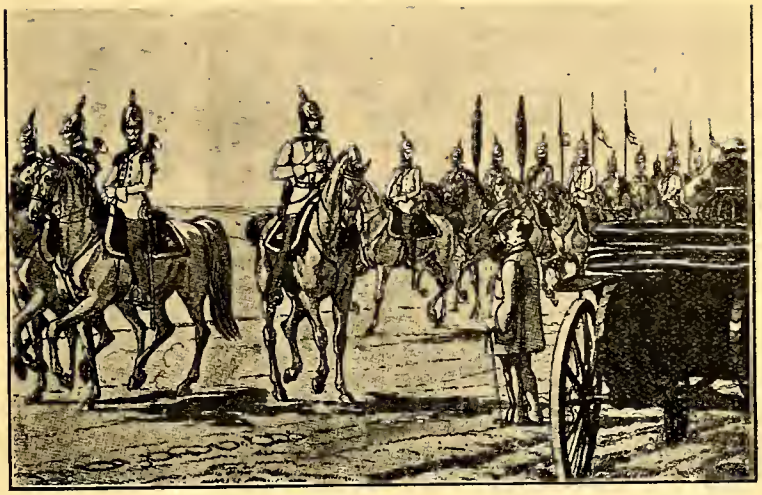

Знаменитый поэтъ Фетъ (бывшій Орденецъ) встрѣчаетъ родной полкъ у своего имѣнія. Полкъ шелъ походнымъ порядкомъ въ мѣсто новой своей стоянки.

Въ кампанію 1806-1807 г. Орденцы дрались: **14 дек. 1806 г. подъ Голыминымъ, въ 1807 г. 23 янв. при Янковѣ, 24 янв. при Вольдесдорфѣ, 26 янв. — Ландебергѣ, 27 янв. при Прейсишъ-Эйлау,** гдѣ шт.-ротм. Сергѣенко и кирасиръ Ильинъ берутъ знамя франц. гренад. полка. **24 мая при Петерсдорфѣ, 28 мая — Гутштадтѣ, 29 мая — Гейльсбергѣ и 2 іюня — Фридрихсгандѣ.**

1812 приноситъ полку новые лавры: **24 авг. Шеварадино** — гдѣ лихой ночной атакой опрокидывается сильный врагъ — шефъ полка гр. Гудовичъ и ком. полка полк. Штакельбергъ — ранены — изъ строя выбыло 14 офицеровъ. **26 авг. Бородино** — полкъ много разъ удачно ходилъ въ атаку — раненъ ком. полка маіоръ Вульфъ. **5 ноября Красное.** Здѣсь уничтожается кирасирами 1-й полкъ вольтижеровъ Франц. Гвардіи.

За 1812 г. полку пожалованы 22 **георгіевскія трубы** «Орденскому полку за отличіе при пораженіи и изгнаніи непріятеля изъ предѣловъ Россіи въ 1812 г.». Полкъ продѣлываетъ **походъ 1813 г.,** участвуя — **20 апр. при Люценѣ, 9 мая — Бауценѣ,** гдѣ взводъ Орденцевъ спасаетъ русскую пушку. **10 мая Рейхенбахѣ, 15 авг. Дрезденѣ, 4 окт. Вахау,** гдѣ маіоръ Григоровскій «съ эскадрономъ храбро кинулся на одинъ полкъ конно-егерей и опрокинулъ его подъ сильными ружейными и картечными выстрѣлами». **6 окт. — Лейпцигѣ,** гдѣ маіоръ Брусиловъ «примѣрнымъ дѣйствіемъ эскадроновъ принуждалъ всегда встрѣчавшаго непріятеля поспѣшно оставлять занимаемыя мѣста». **1814 г.** видитъ Орденцевъ **во Франціи. 20 янв. Ла Ротьеръ, 11 февр. Миль-Мэзонъ, 3 марта Арсисъ, а 18-го торжественное вступленіе въ Парижъ. Польское возстаніе 1830 г.** призвало Орденцевъ на поле брани. **13 февр. подъ Гроховымъ** — конной атакой они опрокидыва-

Оберъ-офицеръ въ 1812 году

ПОЛИТИЧЕСКІЙ ОТДѢЛЪ

БРИЛЛІАНТЪ И МАКДОНАЛЬДЪ

Въ статьѣ, посвященной англо-совѣтскимъ сношеніямъ, одинъ изъ виднѣйшихъ авторитетовъ въ области международной политики, проф. Барду разсказалъ на-дняхъ любопытные детали того, какъ 5 лѣтъ тому назадъ произошло признаніе кабинетомъ Эрріо совѣтской власти. Въ отчаянныхъ усиліяхъ спасти Макдональда отъ провала на выборахъ и парализовать эффектъ «письма Зиновьева», Эрріо въ ночь, наканунѣ «боя», предложилъ послу Франціи въ Лондонѣ, графу де-Сентъ-Олеру возможно шире оповѣстить населеніе Англіи о признаніи де юре «Les Soviets» Комментируя эту «спасательную операцію, маститый ученый говоритъ:

«Такимъ образомъ, оказывалось, что Макдональдъ не будетъ одинокъ, когда заявитъ, что подпись большевиковъ сохранила кредитъ, а ихъ слово заслуживаетъ довѣрія. Онъ будетъ не одинъ также и тогда, когда скомпрометтируетъ участь переговоровъ съ Москвой ничѣмъ не возмѣщенной и предрѣшающей исходъ уступкой. Франція, чьи солдаты расплачивались за измѣну большевиковъ, чьи сберегательныя кассы страдали отъ совѣтскаго «опыта», объединились съ рабочей партіей Англіи въ одной надеждѣ — обращенія Совѣтовъ въ человѣческую вѣру, а съ нею возстановленія дѣловыхъ сношеній».

Проф. Барду напоминаетъ и о томъ, что «услуга» подтвердила опасенія де-Сентъ-Олера, и отдалила на 5 лѣтъ возвращеніе Макдональда къ власти. Но вотъ теперь, когда «бразды правленія» оказались снова въ рукахъ рабочей партіи и партійный пріятель Зиновьева готовится вручить, согласно этикету дипломатіи свои ввѣрительныя грамоты монарху Англіи, любопытно отмѣтить тактику кабинета министровъ. Эффектная проблема ограниченія морскихъ вооруженій обсуждается премьеръ-министромъ путемъ непосредственныхъ переговоровъ съ послами заинтересованныхъ державъ. Программа конференціи въ Гаагѣ обсуждается канцлеромъ казначейства непосредственно съ французскимъ министромъ финансовъ, а на долю главы британской дипломатіи, по словамъ «Таймса», оставлена неблагодарная задача признанія совѣтской власти». И въ этомъ распредѣленіи «работы» открывается весьма отчетливо и вліяніе «домашнихъ обстоятельствъ» и «урокъ» минувшаго пятилѣтія.

Всего лишь на дняхъ, въ оффиціальной резиденціи Макдональда состоялся завтракъ, «при участіи» виднѣйшихъ экономистовъ и промышленныхъ дѣятелей Англіи, причемъ обсуждался вопросъ о созданіи комитета экспертовъ-консультантовъ въ помощь правительству по работѣ надъ возстановленіемъ матеріальнаго благополучія страны.

Общеизвѣстно, что одно изъ первыхъ мѣстъ среди финансово-промышленныхъ магнатовъ занимаетъ лордъ Мельчетъ (сэръ Альфредъ Мондъ), вооруженный не только могущественными дѣловыми связями, но и родственными узами съ «домами» Ротшильдовъ, Сэмуэлей и т. д. И тѣ, кто знаетъ хорошо лондонское «Сити» не сомнѣваются въ томъ, что никакая «консультація» при кабинетѣ министровъ не обойдется безъ участія, явнаго или прикровеннаго, лорда Мельчета. При обсужденіи въ палатѣ лордовъ вопроса объ возобновленіи сношеній съ Москвой, этотъ вліятельнѣйшій представитель финансово-промышленнаго міра Англіи произнесъ настоящую обвинительную рѣчь. «Мы говоримъ о мирѣ, но совѣтская власть ведетъ войну болѣе ужасную, чѣмъ война при помощи снарядовъ и удушливыхъ газовъ. Она отравляетъ умы людей въ Англіи и возстанавливаетъ ихъ противъ правительства и имперіи. Развѣ имѣетъ право британское правительство ради нѣсколькихъ милліоновъ фунтовъ прибыли отъ торговли установить сношенія съ такой властью... Наша торговля съ Россіей улучшится если русскій народъ будетъ увѣренъ, что мы не поддерживаемъ большевицкую власть, которую онъ ненавидитъ».

Подсчитывая свои силы въ палатѣ общинъ, Макдональдъ не можетъ не видѣть, что «обвинительная рѣчь» отражаетъ настроенія немалой части избирателей; 289 депутатовъ рабочей партіи не подавляютъ численностью 260 консерваторовъ. И то движеніе противъ совѣтской власти, удачно прозванное «моральной интервенціей», какое наблюдается сейчасъ въ Англіи, не можетъ не усилить осторожности Макдональда въ сношеніяхъ съ Москвой.

Отличный знатокъ британскаго политическаго міра, Арчибальдъ Хордъ какъ-то сказалъ, что вождь рабочей партіи обладаетъ рѣдкимъ чутьемъ для выбора эффектной, выигрышной партіи». Пять лѣтъ тому назадъ Макдональду «чутье» измѣнило, но во второй разъ такого промаха онъ не допуститъ. И не случайно поэтому премьеръ-министръ оберегаетъ свой личный престижъ отъ риска, связаннаго съ «Les Soviets». Въ угоду лѣвому крылу рабочей партіи сношенія съ Москвой были возобновлены, но рисковать новымъ «антрактомъ» въ 5 лѣтъ ради Бриллiанта-Сокольникова и пославшей его власти, Макдональдъ не собирается. И эти два мотива — личный и партійный — достаточно сильны, чтобы продиктовать тактику, приводящую большевиковъ въ бѣшенство. Пустые сундуки совѣтской казны англійскимъ золотомъ наполнить не прійдется.

А. Мищенко.

ютъ польское карэ. Ком. полк. Лингренъ — раненъ. **10 мая — Нуръ — дивизіонъ маіора Смецкаго 2-го опрокинулъ польскій батальонъ. 26 авг. — штурмъ Варшавы. Въ 1860 г. къ полку присоединенъ Финляндскій драг. п. и полкъ названъ Драгунскимъ Военнаго Ордена.**

Императоръ Германскій Вильгельмъ I пожаловалъ на штандардтъ **особыя ленты въ 1874 г. Война 1877-78 гг.** приноситъ полку заслуженную славу — Орденцы отличаются **въ защитѣ Шипки** противъ полчищъ Сулеймана-паши. Полкъ получаетъ **Георгіевскій** штандардтъ съ надписью **«за отличіе въ Турецкую войну 1877 и 1878 годовъ».** Называвшись одно время **37 Драг. Военнаго Ордена Императора Герм. Вильгельма I-го.** онъ, въ 1907 г., получаетъ настоящее свое имя — **«13-й Драг. Воен. Ордена Ген. Фельд. гр. Миниха.**

Сообщилъ **А. Андоленко.**

ПИСЬМА ОФИЦЕРА

Вмѣсто предисловія.

Это было очень давно — мы были еще на своей землѣ. И не знало тогда сердце еще ни тоски по родным мѣстамъ, ни горькихъ обидъ, что довелось потомъ испытать человѣку «безъ отечества». Было это тогда, когда мы вышли изъ Перекопскихъ тѣсныхъ воротъ и оказались на новыхъ широкихъ степяхъ, среди новыхъ людей, которые съ любопытствомъ и опаской посматривали на насъ — «врангелистовъ». Умножилось и число ратныхъ враговъ нашихъ и среди нихъ сказался Махно, котораго только что обманулъ своими предложеніями дружбы и союза великій Троцкій.

И вотъ мы занимаемъ «столицу» Махно — село Гуляй Поле или какъ мы его тогда называли — Махноградъ. Въ одномъ изъ двухъ, расположенныхъ на площади около церкви, домовъ мы частенько собирались — это былъ центръ встрѣчи мѣстной молодежи: двѣ-три барышни — дочери покойнаго попа, учительница и еще кое-кто. И не разъ въ этомъ домѣ къ намъ, молодымъ добровольческимъ офицерамъ, обращались съ вопросами — а за какіе идеалы мы боремся? И что мы несемъ народу?

Живое участіе въ этихъ разговорахъ принимала Маруся, попевна лѣтъ 17-ти, видѣвшая и большевиковъ, и махновцевъ, Миша, мой боевой товарищъ и я. Какіе отвѣты мы съ Михаиломъ тогда давали, я не помню, но въ одномъ увѣренъ — не было въ нихъ продуманности и точности.

Прошло съ тѣхъ поръ девять лѣтъ. Что случилось съ Марусей, я не знаю, а вотъ Михаилъ здѣсь и состоитъ въ республиканско - демократическомъ объединеніи. Надо считать, что всѣ трое мы въ разныхъ лагеряхъ. И если бы теперь мы опять встрѣтились для «политическаго» разговора, каждый посматривалъ бы другъ на друга съ любопытствомъ. Думаю, что не обошлось бы и безъ вопросовъ, обращенныхъ ко мнѣ — въ чемъ мой идеалъ? И что мы несемъ народу? И полагаю, что искали бы они въ моихъ отвѣтахъ мудрости, нажитой девятью годами трудовой жизни единственнымъ утѣшеніемъ въ которой была надежда, что еще удастся бороться за свое право жить и умереть на родной землѣ.

Не хочу я оставить безъ отвѣта ихъ вопросы — вотъ почему и рѣшился писать имъ слѣдующія письма.

Письмо первое. 25 декабря 1929 г.
г. Парижъ.

Дорогой Миша!

На твой вопросъ — есть ли у меня политическій идеалъ — и на твое сомнѣніе, что врядъ ли въ нашей армейской средѣ существуютъ такіе идеалы, я долженъ отвѣтить подробнымъ письмомъ. И прежде всего разрѣши указать тебѣ, что право на политическіе взгляды отнюдь не находятся въ монопольномъ владѣніи нашихъ политическихъ партій. Они, эти партіи, съ 1917 года, сами растеряли весь свой идеологическій багажъ и только въ послѣдніе годы, въ формахъ разныхъ «объединеній» стараются хоть что-нибудь подкопить изъ политическаго имущества.

Въ нашихъ рядахъ, въ армейско-добровольческой средѣ, къ которой и ты когда то принадлежалъ, въ эти же послѣдніе годы протекали серьезные процессы. Связь, существовавшая между нами въ полкахъ и батареяхъ, должна была мало по малу или исчезнуть, или какъ то видоизмѣниться. Не могли же мы быть привязаными другъ къ другу только узами прежней общей профессіи, только общностью прежней военной спеціальности. Около чисто-военныхъ организацій и на мѣстѣ ихъ выросли бытовые союзы, которые связывали своихъ членовъ общностью новой трудовой жизни. Но особенное значеніе пріобрѣтала мало по малу спайка между членами военныхъ организацій на основѣ общихъ политическихъ взглядовъ. Благодаря этому относительному усиленію политической сущности нашихъ организацій, онѣ все больше и больше стали представлять собою тотъ типъ общественныхъ организацій, которому присвоено названіе политической партіи. Считаю нужнымъ остановиться на небольшой теоретической поправкѣ:

Всякая организація пріобрѣтаетъ характеръ политической партіи (или группы), какъ только она ставитъ себѣ задачей добиться измѣненія (или сохраненія) политическаго порядка, существующаго въ той или иной странѣ. Осуществленіе этой основной задачи требуетъ отъ политической партіи наличія слѣдующихъ четырехъ элементовъ, при чемъ отсутствіе хотя бы одного изъ нихъ приводитъ къ тому, что партія будетъ существовать только на словахъ. Партія должна имѣть:

1) программу, т. е. нѣкоторое перечисленіе всѣхъ, или только важнѣйшихъ, измѣненій въ политическомъ строѣ страны, которыхъ она добивается;

2) тактику, т. е. проработанную систему мѣропріятій, примѣненіе которыхъ считается необходимымъ для достиженія програмныхъ требованій;

3) организацію или систему привлеченія въ свои ряды членовъ, порядокъ внутренняго управленія и начальствованія,

4) людской составъ, который распадается на два слоя: первоначальное ядро, приводящее въ движеніе рычаги партійной тактики, программы и организаціи, и партійную толщу, т. е. ту массу людей, которая притягивается къ основному ядру, какъ къ нѣкоторому магниту. Борьба за эту массу и служитъ причиной неустаннаго, безчеснаго соревнованія политическихъ группъ между собою.

Безъ наличія хотя бы одного изъ перечисленныхъ условій не можетъ существовать ни одна политическая партія. Особенно способность къ собственному росту, къ быстрому достиженію програмныхъ требованій и къ сопротивляемости противъ атакъ политическихъ враговъ обнаруживаютъ тѣ партіи и группы, у которыхъ имѣется наиболѣе удачное сочетаніе всѣхъ указанныхъ четырехъ элементовъ. Слѣду-

---

Отъ редакціи. Мы начинаемъ печатанье «писемъ офицера» безъ всякихъ съ нашей стороны поправокъ и оговорокъ, считая болѣе любопытнымъ дать нужные коррективы только послѣ напечатанія нѣсколькихъ писемъ.

етъ съ другой стороны отмѣтить, что для жизненности партіи, для продуктивности ея работы, совершенно недостаточно, напримѣръ, хорошо и подробно проработанной программы или остроумно примѣняемыхъ тактическихъ мѣропріятій — только счастливое сочетаніе программы, тактики, организаціи и людского состава можетъ обезпечить политической организаціи жизнь, здоровье и достиженія.

Я утверждаю — наши организаціи обладаютъ наличіемъ всѣхъ трехъ элементовъ, которые необходимы для политической партіи. **У насъ есть программа, тактика, умѣнье быть организованными и численность,** мы не только политическая сила — **мы политическая партія.** Эту нашу сущность когда то первыми разглядѣли два человѣка: генералъ П. Н. Врангель и П. Н. Милюковъ.

Генералъ Врангель когда-то понялъ, что мы постепенно должны обратиться въ нѣчто, соотвѣтствующее обычному понятію политической партіи. И передъ нимъ естественно встали опасенія, что въ теченіи переходнаго періода будетъ происходить тотъ процессъ диффузіи, который наблюдается между тѣлами, сходными по своему внутреннему существу — вотъ логическое основаніе для происхожденія приказа № 82, который запрещалъ членамъ военныхъ организацій вступать въ политическія партіи.

П. Н. Милюковъ въ моментъ нашей эвакуаціи тоже понялъ, что мы изъ «арміи» должны переродиться въ «партію» — вотъ логическое основаніе для рожденія той «новой тактики», которая съ особой силой обрушилась на насъ именно въ тяжелый переходный періодъ 1921-23 годовъ.

Въ слѣдующемъ письмѣ я постараюсь освѣтить тебѣ подробно вопросы нашей программы, сейчасъ же долженъ только указать тебѣ на то, что для нашей среды характеренъ нѣкоторый спеціальный радикализмъ — это, полагаю я, результатъ той трудовой школы, въ которой мы «учимся» уже девять лѣтъ.

Твой В.

Артиллеристъ.

РУССКІЙ ПАМЯТНИКЪ ВЪ ДАНЦИГѢ

22-го сентября, въ Данцигѣ на Гарнизонномъ кладбищѣ состоялось открытіе памятника на могилахъ русскихъ солдатъ, умершихъ въ плѣну во время войны 1914-18 гг., и русскихъ людей, умершихъ въ изгнаніи.

Памятникъ — 5 метровъ высотой — сдѣланъ изъ сѣраго искусственнаго гранита и украшенъ чернымъ съ золотомъ Россійскимъ Императорскимъ гербомъ скульптурной работы, снятымъ со зданія Россійскаго Консульства передъ передачей этого зданія мѣстному сенату.

Средства на сооруженіе памятника собраны среди членовъ мѣстной русской колоніи.

Проектъ памятника составленъ студентомъ мѣстнаго политехникума русскимъ офицеромъ подпоручикомъ А. О Фундтъ.

Для осуществленія мысли о сооруженіи памятника, изъ представителей всѣхъ русскихъ организацій былъ составленъ особый Комитетъ, подъ предсѣдательствомъ генерала В. П. Зелинскаго.

Кр. Ах.

ПРИМѢЧАНІЕ РЕДАКЦІИ: По свѣдѣніямъ печати («Возрожденіе» № 1655) данцигскій сенатъ по настоянію большевиковъ изуродовалъ этотъ русскій памятникъ, снявъ орла и слово «изгнанія». Порча памятника была произведена подъ охраной полиціи.

БРАТСТВО РУССКОЙ ПРАВДЫ

Въ послѣднихъ №№ «Братства Русской Правды» приводятся, какъ обычно, длинные списки убитыхъ и казненныхъ братьями и вольными мстителями коммунистовъ. Особенно широко развитъ народный, низовой терроръ въ областяхъ Западной Россіи. Въ этомъ году, за лѣто очень сильно развилось повстанчество въ Восточной Сибири. Въ Ев. Россіи повсемѣстно идутъ повальные поджоги и разгромы «колхозовъ». Народъ смѣлѣетъ, и то и дѣло на мѣстахъ разыгрываются цѣлыя побоища съ убитыми и ранеными. Въ казармы Красной арміи проникаетъ контръ-революціонная литература, въ томъ числѣ и въ первую голову Братская. Народъ все тверже усваиваетъ призывъ Братства — «Бей змѣю въ голову, да не пропускай и змѣенышей». Въ смертельной борьбѣ гибнутъ и Братья. Сводка отмѣчаетъ гибель брата Михаила Черняка (члена Основного Круга № 302), брата Дмитрія Назаренко, брата Владиміра Прага, Семена Козлова и многихъ тѣхъ, чьи имена, «Ты, Господи, вѣси!»...

ИСТОРИЧЕСКІЙ ОТДѢЛЪ

ЛЕЙБЪ-ГРЕНАДЕРЫ ПОДЪ ГОРНЫМЪ ДУБНЯКОМЪ

Послѣ ряда тяжелыхъ войнъ, овѣявшихъ ратной славой, Лейбъ-Гвардіи Гренадерскій полкъ и сдѣлавшихъ имя его безсмертнымъ на страницахъ Россійской военной исторіи — въ 1877 году, въ составѣ мобилизованныхъ войскъ Гвардіи, онъ снова выступилъ въ походъ, противъ Турціи.

Тяжелъ и длиненъ былъ путь до встрѣчи съ врагомъ; по Россіи полкъ двигался по желѣзной дорогѣ, а Румынію и Болгарію пришлось пройти пѣшкомъ. Выйдя на войну въ августѣ м-цѣ, лишь 10 октября Лейбъ-Гренадеры прибыли подъ Плевну, гдѣ формировался Западный Отрядъ Генерала Гурко, имѣвшій задачу: занять Софійское шоссе и преградить путь, по которому былъ подвозъ припасовъ въ Плевну. Время было горячее; разработанная операція требовала срочнаго выполненія и 12 октября Лейбъ-Гренадеры уже участвовали въ бою у Горнаго Дубняка. Цѣлый день шелъ жестокій бой; только что прибывшая сюда Гвардія принимала боевое крещеніе. По открытой мѣстности геройски шли полки въ атаку. Было приказано взять редутъ и Гвардія тѣснымъ кольцомъ окружила турокъ. Упорствовали турки... огонь свирѣпствовалъ, но дружнымъ натискомъ гвардейскихъ полковъ штурмъ заранѣе укрѣпленной позиціи былъ выполненъ блестяще и къ ночи сѣдые полки Императорской Гвардіи ворвались въ Горный Дубнякъ. Честь занятія малаго редута и участія въ общей атакѣ принадлежитъ особенно отличившимся Лейбъ - Гренадерамъ.

Полковой Адъютантъ Л. Гв. Гренадерскаго полка поручикъ Н. А. Павловскій (недавно умершій въ Сербіи въ чинѣ Генерала-отъ-Инфантеріи) имѣлъ счастье первымъ доложить генералу Гурко радостную вѣсть о взятіи Горнаго Дубняка.

Потери Лейбъ-Гренадеръ въ этомъ бою были большія; выбыли изъ строя: тяжело раненнымъ храбрый командующій полкомъ Флигель-Адъютантъ Полковникъ Любовицкій, 40 офицеровъ (8 убито) и 1000 гренадеръ убитыми и ранеными. Въ память этого подвига Державный Шефъ полка Государь Императоръ Александръ II наградилъ полкъ отличіемъ на головной уборъ съ надписью: «За Горный Дубнякъ 12 октября 1877 года».

Такимъ образомъ эта дата и стала исторической для Лейбъ-Гренадеръ. Затѣмъ полкъ доблестно сражался въ Искрскомъ Ущельѣ, у Златицскаго перевала и опять отличился въ историческомъ трехдневномъ бою (январь 1878 года) у города Филиппополя.

Желая подчеркнуть Свое благоволѣніе къ полку и восхищеніе его заслугами, въ частности, въ бою подъ Горнымъ Дубнякомъ — 13 апрѣля 1878 г., Государь **Императоръ Александръ** II милостиво лично посѣтилъ, лежавшаго въ СПБ. въ Маріинской больницѣ на излѣченіи, тяжело раненнаго въ этомъ славномъ бою (въ руку, въ ногу и въ грудь) командира Своей роты Флигель-Адъютанта Капитана Лукошкова, вынесеннаго съ поля боя на плечахъ доблестнымъ гренадеромъ Жабинымъ, — поздравивъ его съ Полковымъ Праздникомъ и въ его лицѣ всѣхъ Лейбъ-Гренадеръ.

По возвращеніи изъ похода полкъ торжественно вступилъ въ СПБ. и у Московскихъ воротъ, вмѣстѣ Л. Гв. съ Московскимъ полкомъ, былъ встрѣченъ Августѣйшимъ Своимъ Однополчаниномъ Наслѣдникомъ Престола Александромъ Александровичемъ и громадной толпой народа. Полковыя Знамена тамъ же самой Цесаревной Маріей Ѳеодоровной были разукрашены лавровыми вѣнками. Походъ по столицѣ былъ тріумфальнымъ, оваціямъ не было конца...

На **стѣнѣ Русскаго Храма-Памятника** на Шипкѣ (въ Болгаріи) и понынѣ красуется мраморная доска съ именами чиновъ Л. Гв. Гренадерскаго полка, «павшихъ на Балканскомъ полуостровѣ въ войну 1877-1878 гг.: 8 г. г. офицеровъ. Нижнихъ чиновъ 412».

На мѣстѣ же славнаго боя въ Горномъ Дубнякѣ стоитъ скромный памятникъ героямъ участникамъ этого боя, животъ свой «за Вѣру, Царя и Отечество» положившимъ.

Многіе офицеры - участники Освободительной войны впослѣдствіи стали видными и заслуженными генералами Царской службы: Любовицкій,, Гродековъ, П. В. Лукошковъ, А. А. Поливановъ, В. А. Томашевичъ, Тульничеевъ, Левицкій, Язвинъ, И. И. Сперанскій, Токмачевъ и др., а нѣкоторые нижніе чины вѣрно несли службу въ полку почти до Великой войны: полковой знаменщикъ подпрап. Корніенко, фельдфебеля ротъ: Его Величества — Глушенко и 9-ой Кучмасовъ и штабъ-горнистъ Кончаковъ — вотъ нѣкоторыя имена этихъ рыцарей Лейбъ-Гренадеръ.

Глѣбъ Бенземанъ.

ДОСАДНАЯ ПОГРѢШНОСТЬ
(Маленькая историческая справка)

Въ № 17-18 «Часового» за октябрь 1928 года въ Историческомъ отдѣлѣ помѣщена статья А. К. о Бородинскомъ сраженіи. При чтеніи этой короткой исторической справки невольно встаетъ яркая картина этого сраженія, описанная въ «Войнѣ и Мирѣ» графа Л. Н. Толстого. Однако, въ своемъ изображеніи, Левъ Николаевичъ погрѣшилъ не только съ точки зрѣнія мистической, низводя свободу воли человѣческой личности на нѣтъ, въ частности, Кутузова, какъ таковаго, и исказилъ ученіе о «предопредѣленіи», но погрѣшилъ и въ исторической правдивости, приписавъ одинъ изъ важнѣйшихъ моментовъ Бородинскаго сраженія несоотвѣтствующимъ исполнителямъ.

Первую погрѣшность съ поразительной яркостью освѣтилъ талантливѣйшій покойный Ген. Драгомировъ (отецъ), доказавъ, всю несостоятельность философскаго построенія маститаго писателя въ ча-

сти чисто военной, о второй же погрѣшности, имѣющей значеніе лишь исторической точности и охраненія такъ сказать полковой «собственности» и предстоитъ рѣчь.

Конная атака 26 августа 1812 года у Островно приписана графомъ Л. Н. Толстымъ Павлоградскому гусарскому полку, тогда какъ фактически честь ея принадлежитъ Сумскимъ гусарамъ. Это обстоятельство, малоизвѣстное даже въ военной средѣ, воочію обрисовалось лишь въ 1911 году, когда художникъ Жаба, желая запечатлѣть къ юбилею Отечественной войны славную атаку на полотнѣ, запросилъ Павлоградцевъ о деталяхъ ея и получилъ отвѣтъ, что ихъ исторія таковой атаки не знаетъ.

Тогда передъ художникомъ невольно всталъ вопросъ, который можно было рѣшить двояко, либо это художественный вымыселъ великаго писателя или это художественно описанный фактъ. Любезное разъясненіе Военнаго Министерства направило художника Жаба на правильный путь и онъ обратился за необходимыми ему справками въ Москву въ Сумской гусарскій полкъ.

Справки эти были даны съ подтвержденіемъ изложенныхъ Толстымъ событій у Островно, картина написана и выставлена въ Петербургѣ на художественной выставкѣ. Въ дальнѣйшемъ она была куплена старыми Сумцами и преподнесена полку въ подарокъ.

На полотнѣ изображенъ полкъ идущій въ атаку: изъ глубины, почти прямо на зрителя несутся сумскіе гусары на рыжихъ коняхъ, стального цвѣта ихъ доломаны и ментики съ серебромъ, алая подкладка, чакчиры и ташки — стальной булатъ, кровью врага обагренный.

Старый Гусаръ.
(Ген. шт. полк. Никольскій).

ВЫСАДКА СОЮЗНЫХЪ ВОЙСКЪ ВЪ КРЫМУ

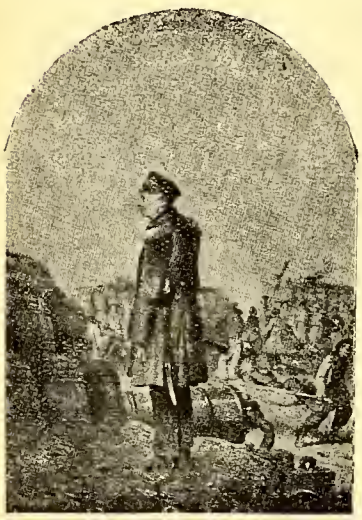

Адмиралъ Нахимовъ на Малаховомъ Курганѣ

Послѣ разгрома турецкаго флота адм. Нахимовымъ у Синопа, не могло быть сомнѣнія, что Турція, поддержанная Англіей и Франціей, начнетъ наступательныя дѣйствія противъ Севастополя съ цѣлью уничтожить Черноморскій флотъ. Стали съ начала 1854 года готовиться къ осадѣ. Вся эскадра въ составѣ 14 кораблей, 7 фрегатовъ, 3 бриговъ и 11 пароходовъ стояла въ полной боевой готовности. 1 сентября у Евпаторіи показалось сначала 2 корабля, а потомъ огромная эскадра въ свыше 100 вымпеловъ съ дессантнымъ корпусомъ, который началъ высадку. Наша армія подъ начальствомъ кн. Меньшикова сосредотачивалась у Альмы.

Адм. Корниловъ собралъ на совѣтъ флагмановъ и капитановъ со всей эскадры и объявилъ имъ, что намѣренъ, несмотря на громадное преимущество союзниковъ въ силахъ, атаковать ихъ эскадру и ее уничтожить, пользуясь замѣшательствомъ во время высадки войскъ съ непріятельскихъ боевыхъ кораблей. Послѣ совѣта Корниловъ отправился къ кн. Меньшикову и доложилъ о принятомъ рѣшеніи. Онъ объяснилъ ему всѣ выгоды для русскаго флота дать сраженіе подъ своими же батареями, а въ случаѣ неудачи предлагалъ затопить поврежденные въ бою корабли у входа въ Севастопольскую бухту, чтобы заградить его непріятелю. Меньшиковъ рѣшительно воспротивился и приказалъ немедленно затопить корабли у входа. Корниловъ съ горячностью заявилъ, что онъ не можетъ этого сдѣлать.

— Тогда поѣзжайте въ Николаевъ и сдайте вашу должность адм. Станюковичу.

— Остановитесь, — возразилъ еще Корниловъ. — Это самоубійство. Но чтобы я оставилъ Севастополь, окруженый непріятелемъ, —невозможно. Я готовъ лучше вамъ повиноваться.

11 сентября старѣйшіе корабли Черноморскаго флота «Сизополь», «Варна», «Силистрія», «Уріилъ», «Селафаилъ», «Флора» и «Три Святителя» были затоплены, заградивъ своими тѣлами входъ на Севастопольскій рейдъ. Значительная часть моряковъ направилась на бастіоны вмѣстѣ съ арміей оборонять русскую землю. Адмиралъ Корниловъ былъ назначенъ начальникомъ Сѣверной стороны — ближайшей къ непріятелю, а адмиралу Нахимову были поручены морскія команды, предназначенныя для дѣйствія на берегу.

ЮНГИ ЧЕРНОМОРСКАГО ФЛОТА
Рипицынъ, Боберъ, Фарасюкъ и Новиковъ.

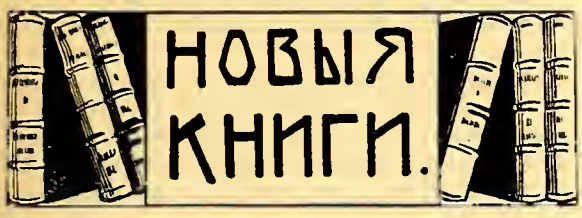

Генералъ-Адъютантъ А. А. Брусиловъ. Мои воспоминанія. Книгоиздательство «Міръ», Рига.

Неопрятно изданная книга въ 279 стр. съ полулубочной обложкой — что касается редакціи, то она весьма кстати снабдила трудъ разъясняющими, не всегда точными, но толковыми примѣчаніями и нѣсколькими простенькими схемами.

Авторъ воспоминаній въ минувшую войну игралъ столь важную роль — сперва Ком. 8 армісй, прославившейся наибольшими успѣхами и трофеями, затѣмъ Главнокомандующаго Ю.-З. фронтомъ и, наконецъ, Верховнаго Главнокомандующаго, что его книга не могла не обратить на себя вниманіе каждаго интересующагося нашимъ такъ болѣзненно пережитымъ и до сихъ поръ переживаемымъ прошлымъ.

Увы, этотъ естественный интересъ уменьшается по мѣрѣ чтенія книги, и все назойливѣе возникаютъ два вопроса: будетъ ли и какая именно польза отъ этого труда и съ какой цѣлью Ген. Брусиловъ написалъ свои воспоминанія? Въ исторію войны онъ вклада не дѣлаетъ, сообщая лишь нѣсколько новыхъ несущественныхъ подробностей, касающихся, главнымъ образомъ, неизбѣжныхъ треній между начальниками высшихъ степеній, а глубокихъ мыслей, которыхъ можно было бы ожидать отъ такого крупнаго и прогремѣвшаго боевыми успѣхами генерала, не высказываетъ, ограничиваясь общими мѣстами, частью спорными, частью уже набившими оскомину; надо считать, однако, что онъ даетъ богатый, исчерпывающій матеріалъ по характеристикѣ самого себя, а вѣдь характеристика начальниковъ **составляетъ, конечно,** одну изъ важныхъ главъ исторіи всякой войны. И, увы, совершенно не желая этого, Генералъ Брусиловъ часто показываетъ себя заурядным генераломъ съ узкимъ «участковымъ» кругозоромъ, не понимающимъ и до сихъ поръ не понявшимъ обстановки въ ея цѣломъ, вѣчно жалующимся (даже во время прорыва III арміи у Горлицы въ маѣ 1915 года!!...) на то, что передъ **его** фронтомъ превосходныя силы врага, что **его** фронтъ наиболѣе угрожаемый, что онъ и его армія являются пасынкомъ, котораго не только не любятъ, но готовы и «свинью подложить» и т. д.

Въ книгѣ много противорѣчій, крупныхъ и мелкихъ неточностей и ошибокъ; укажу лишь на нѣсколько невѣрное число орудій (96 вмѣсто 112 легкихъ и 12 конныхъ) въ корпусахъ въ 1914 году (стр. 57), смѣшиваніе Генерала Крымова съ Генераломъ Крыловымъ (стр. 177 и 184), ссылка на 58 вмѣсто 78 пѣх. дивизіи при описаніи эффектной ликвидаціи попытки австрійцевъ выйти во флангъ и тылъ 8 арміи ударомъ на Стрый-Миколаевъ въ октябрѣ 1914 года и т. д.

Оцѣнка начальниковъ, къ чему прибѣгаетъ Ген. Брусиловъ, зачастую дѣлается имъ или невѣрно (Генералы Графъ Келлеръ — стр. 37, Никитинъ — стр. 68, Панчулидзевъ — стр. 79, Сухомлинъ и др.) или крайне пристрастно, чтобы не сказать болѣе. Объ оказавшихся затѣмъ въ другомъ лагерѣ Генералахъ Корниловѣ, Калединѣ и Деникинѣ авторъ спокойно говорить не можетъ и брызжетъ слюной, перемѣшанной съ ложью. Эти чтимые имена не нуждаются въ моей защитѣ, но все же я не могу не остановиться на «смѣлости» Брусилова, когда (стр. 255) онъ увѣряетъ, что «карьеру Генералу Деникину сдѣлали желѣзные стрѣлки, и я», не желая быть справедливымъ и, наоборотъ, признать, что изъ всѣхъ подчиненныхъ ему начальниковъ наиболѣе потрудились подъ прославленіемъ его имени своими успѣхами именно Генералъ Деникинъ въ роли начальника 4 стр. дивизіи и Генералъ Калединъ, какъ командующій 8 арміей въ маѣ и іюнѣ 1916 года.

Много въ книгѣ умышленныхъ замалчиваній и передержекъ: эпизодъ съ уже продиктованнымъ 28 августа 1914 года, но не отданнымъ, благодаря Генералу Баіову, приказомъ объ очищеніи Львова, поспѣшный, граничащій съ паникой отходъ въ концѣ ноября 1914 года, прекращенный лишь нелегальнымъ вмѣшательствомъ младшихъ офицеровъ генеральнаго штаба, обмѣнъ телеграммами съ Ген. Алексѣевымъ по поводу назначенія новаго Командующаго 8 арміей въ мартѣ 1916 года и т. д.

На второй естественно возникающій у читателя вопросъ, для чего же авторъ написалъ свои воспоминанія, отвѣчаю такъ: для напоминанія о себѣ потомству и оправданіи передъ нимъ; полагаю, что этого результата врядъ ли онъ достигнетъ и, скорѣе, лишь самъ разрушитъ тотъ почти ореолъ, который въ годы войны былъ созданъ около его имени. Есть люди, игравшіе крупную роль, которымъ отнюдь не слѣдуетъ писать мемуаровъ: вспомните, какое неотразимое впечатлѣніе несерьезности автора производило чтеніе книги Ген. Сухомлинова; его креатурѣ (въ мирное время) — Генералу-адъютанту Брусилову — тоже не слѣдовало портить своей репутаціи и писать «Мои воспоминанія».

П. Кусонскій.

Н. Бѣлогорскій. — «ТРИНАДЦАТЬ ЩЕПОКЪ КРУШЕНІЯ». — Н. Бѣлогорскій обратилъ уже на себя вниманіе своимъ яркимъ и красочнымъ романомъ «Марсова маска». Новая его книга интересна, какъ по своимъ художественнымъ достоинствамъ, такъ и по содержанію. Бѣлогорскій — псевдонимъ, скрывающій имя одного изъ блестящихъ кавалерійскихъ генераловъ нашей арміи. «Тринадцать щепокъ крушенія» проникнуты духомъ подлиннаго рыцарства и мужества, это художественный трактатъ о томъ, **какимъ** долженъ быть настоящій мужчина во всѣхъ жизненныхъ обстоятельствахъ и въ особенности въ отношеніи женщины. Его герои особенно привлекательны этой своей **мужественностью, мужскимъ благородствомъ,** неизмѣнно сохраняю-

щимъ свою высокую цѣнность равно во времена Росбаха, взятіи Трои или царицинскихъ боевъ нашей гражданской войны. Эту сильную и талантливую книгу мы рекомендуемъ читателямъ «Часового».

Е. Т.

Полковникъ Савченко. — «СВѢТЛЫЙ ОТРОКЪ». — Маленькая книжка въ бѣлой обложкѣ съ прекраснымъ портретомъ Отрока-Мученика. Книжка эта волнуетъ до глубины души. Трагическая судьба послѣдняго Наслѣдника Россійскаго Престола послужитъ еще темой для величайшаго по трагизму художественнаго произведенія, а потому всякое собираніе матеріаловъ о жизни Цесаревича слѣдуетъ принимать съ благодарностью. Полк. Савченко написалъ свою книжку съ великой любовью къ Царственному Отроку, который былъ надеждой Россіи и вмѣстѣ съ Отцомъ Своимъ пролилъ жертвенную кровь. Автору удалось дать живой, плѣнительный образъ Наслѣдника. Читая эту книжку, невольно испытываешь чувство жгучей ненависти къ проклятымъ врагамъ Россіи, лишившимъ ее въ будущемъ такого Царя.

Е. Т.

П. Н. Красновъ. — «СЪ ЕРМАКОМЪ НА СИБИРЬ», съ иллюстр. худож. Ефремова, издат-во В. Сіяльскаго, стр. 187. Парижъ.

По истинѣ богатый подарокъ сдѣлалъ П. Н. Красновъ русскому зарубежному юношеству. «Съ Ермакомъ на Сибирь» — увлекательная повѣсть, написанная прекраснымъ «красновскимъ» языкомъ. Авторъ много поработалъ для этой книги надъ историческими документами и исключительно удачно сочеталъ вѣрность историческихъ деталей съ поэтическимъ вымысломъ. Зарубежное юношество мало знаетъ Россію — у насъ нѣтъ соотвѣтствующей литературы, — и П. Н. Красновъ, со свойственной ему горячей любовью къ русской исторіи и русской славѣ, намѣтилъ вѣрный путь. По такимъ книгамъ, какъ «Съ Ермакомъ на Сибирь» — русское юношество не только сможетъ познать свою далекую Родину, но и проникнуться къ ней беззавѣтной любовью и желаніемъ послужить дѣлу ея освобожденія и возрожденія.

Къ такимъ книгамъ принадлежитъ также и видѣнная мною въ рукописи книга Н. Бѣлогорскаго о Суворовѣ, кажется, къ сожалѣнію, до сихъ поръ еще не нашедшая себѣ издателя.

«Съ Ермакомъ на Сибирь» съ увлеченіемъ прочтутъ и взрослые (сужу по себѣ). Книга очень красиво издана и украшена талантливыми рисунками художника Ефремова. За такой «рождественскій подарокъ» и старъ и младъ горячо поблагодарятъ и автора и художника и издателя.

Е. Т.

«UNE NOUVELLE GUERRE MONDIALE». (La guerre Bolcheviste»)— изданіе постояннаго бюро Межд. Лиги борьбы съ III Интернац. (Т. Обера). Женева 1929 г. Брошюра эта (66 стр.) являетъ собою подробнѣйшую и документальную сводку на антибольшевицкомъ фронтѣ всего міра. Это грозный Менс Текель Фаресъ, предупреждающій всѣ государства о надвигающейся на нихъ смертельной опасности. Теодоръ Оберъ дѣлаетъ большое дѣло и результаты его уже сказываются — многіе и многіе государства начинаютъ понимать, что III Интернаціоналъ ведетъ съ ними безпощадную и смертельную борьбу.

Подробно интересующихся этой брошюрой мы отсылаемъ къ обстоятельной статьѣ Евгенія Тарусскаго, напечатанной въ шанхайской газетѣ «Время».

«ПЕРЕНЕСЕНІЕ ПРАХА ГЕНЕРАЛА ВРАНГЕЛЯ ВЪ БѢЛГРАДЪ 6 ОКТЯБРЯ 1929 Г.» — Из-ніе Комитета по увѣковѣченію памяти Главнок-аго Русс. Арміей ген. барона П. Н. Врангеля, стр. 82, Бѣлградъ. Цѣна 10 фр. франковъ.

Эта дорогая для каждаго русскаго патріота книжка является по истинѣ «нетлѣннымъ вѣнкомъ свѣтлой памяти нашего погибшаго Вождя». Въ ней около 20 великолѣпно исполненныхъ на мѣловой бумагѣ фотографій, подробное описаніе торжественнаго перенесенія праха Главнокомандующаго, замѣчательныя рѣчи сербовъ Богомира А. Богича и д-ра Вука, С. Бошковича, перечень всѣхъ делегацій и перечень эмблемъ и вѣнковъ, возложенныхъ на могилу.

«Вѣстникъ Военныхъ Знаній» Сараево. № 2: Полк. Месснеръ: «Не множествомъ побѣждаютъ» (Злободневная тема — не количество, а качество». Авторъ полагаетъ, что система всеобщей воинской повинности вредна и отжила свой вѣкъ). Ген. лейт. А. Геруа: «О кавалерійской доктринѣ» (Въ искусныхъ рукахъ, умѣренно снабженная техн. средствами конница можетъ оказать неоцѣнимыя услуги). Ген. лейт. Новицкій: «Красная Армія. Боевой уставъ пѣхоты» (Пѣхота перегружена пулеметами, но наступательный духъ выраженъ очень рѣзко). Ген. лейт. Адариди: «Лѣсной бой». Полк. Шмигельскій: «Новости авіаціи» (Въ будущую войну побѣду можетъ дать лишь господство на воздухѣ. Даже большевики и тѣ подняли производительность авіац. промышленности въ 6 съ лишнимъ разъ съ 1923 по 1928 г.г.).

№ 3. Ген. Баіовъ: «Необходимая воинская добродѣтель» (инициатива). Ген. отъ Кав. А. М. Драгомировъ: «Берегите конницу!» (опасность превращенія конницы въ «ѣздящую пѣхоту» — отказъ отъ всесильнаго элемента внезапности). Полк. Зайцовъ: «Наши крѣпости въ 1914 г.» (Преступная и легкомысленная «крѣпостная политика Сухомлинова, упраздненіе какъ разъ нужныхъ крѣпостей. Продолженіе слѣдуетъ). Ген. Новицкій «Характеристика боя красной пѣхоты». Полк. Шайтановъ «Стрѣльба по воздушнымъ цѣлямъ. Инж. Волянскій: «Оксиликизъ» (жидкій воздухъ).

Отмѣтимъ помѣщеніе тактическихъ задачъ.

Очень удачной идеей является перечень статей иностр. военныхъ журналовъ о дѣятельности Русской Арміи въ Великую войну. Къ сожалѣнію (очевидно, за недостаткомъ мѣста) не указана вкратцѣ сущность этихъ сужденій.

Выходъ «Вѣстника Военныхъ Знаній» былъ очень тепло встрѣченъ во всѣхъ странахъ русскаго разсѣянія. Имена редакторовъ — ген. Новицкаго и полк. Шмигельскаго и сотрудниковъ (всѣ крупные русскіе военные авторитеты) — сами говорятъ за себя. Стоитъ журналъ всего 5 фр.

«Служба связи ливенцевъ», № 1, ноябрь 1929 г. издат.-редакторъ князь А. Ливенъ — Латвія. — Съ особой радостью привѣствуетъ «Часовой» идею св. князя Ливена. Подобныя изданія есть дальнѣйшее развитіе задачи, стоящей передъ «Часовымъ», являющимся органомъ связи всего русскаго воинства За рубежомъ. «Часовой» рекомендуетъ другимъ воинскимъ объединеніямъ послѣдовать примѣру Ливенцевъ.

№ 1 «Службы связи ливенцевъ» можно выписывать черезъ «Часового», или непосредственно отъ кн. Ливенъ — Mazmezotne, Pilsrundale, Latvija.

ОТРЫВНОЙ КАЛЕНДАРЬ СОЮЗА РУССКИХЪ ВОЕННЫХЪ ИНВАЛИДОВЪ НА 1930 ГОДЪ

Идя навстрѣчу духовнымъ запросамъ русскихъ людей за рубежомъ и необходимости дать послѣднимъ исчерпывающій рядъ свѣдѣній по отечествовѣдѣнію и отечественной культурѣ — Зарубежный Союзъ Русскихъ Военныхъ Инвалидовъ въ своемъ календарѣ на протяженіи 365 дней года основательно знакомитъ съ географіей, исторіей Россіи, даетъ біографіи всѣхъ великихъ и выдающихся русскихъ людей, императоровъ, царей, князей, духовныхъ пастырей, полководцевъ, писателей, художниковъ, композиторовъ, ученыхъ и артистовъ, а также ихъ мысли, изреченія и отрывки лучшихъ произведеній классической и современной литературы. **Календарь Инвалидовъ** несетъ утѣшеніе взрослымъ и зрѣлымъ русскимъ людямъ, напоминая имъ изо дня въ день о величіи и славѣ нашего великаго пространственно и духовно, временно порабощеннаго, Отечества; онъ заставитъ зарубежную молодежь заинтересоваться прошлымъ Россіи и возбудитъ у ней желаніе познакомиться съ нимъ по болѣе подробнымъ источникамъ.

Папки (стѣнки) календаря исполнены лучшими художниками и отпечатаны въ нѣсколько красокъ. Цѣна календаря - блока 0,36, а папки 0,06 доллара. Книгопродавцамъ — издательская скидка. Главный складъ въ Національномъ Книжномъ Магазинѣ Е. Сіяльской(2, rue Pierre le Grand,Paris, 8).

ПОЛУЧЕНЫ ДЛЯ ОТЗЫВА

«Troisième Cahier de la deuxieme serie 1929» (со статьей Всеволода Фохта «L'exil de l'armée russe». **Георгіевскій Отдѣлъ Братства Русской Правды.** Бюллетень № 1. С.А.С.Ш.

Elie Savtchenko: «Les insurgés du Kuban» («Кубанскіе повстанцы») Изд. Пайо. Парижъ. 1929.

Русское національное издательство и книжный магазинъ

2, rue Pierre-le-Grand, Paris (8e), France.
Е. СІЯЛЬСКОЙ

Всѣ новинки книжнаго рынка
Классики, беллетристика, поэзія, дѣтскія книги.
Учебники для высшей, средн. и низш. школы

Каталогъ безплатно.

КАЗАНСКІЙ 9 ДРАГУНСКІЙ Е. И. В. ВЕЛИКОЙ КНЯЖНЫ МАРІИ НИКОЛАЕВНЫ ПОЛКЪ

4 ноября (22 окт. с. с.) въ день полкового праздника исполнилась 228-ая годовщина существованія полка. Въ Парижѣ былъ отслуженъ молебенъ съ провозглашеніемъ вѣчной памяти Августѣйшему Шефу полка и всѣмъ офицерамъ и драгунамъ на полѣ брани за Вѣру, Царя и Отечество животъ свой положившимъ, въ смутѣ убіеннымъ и умершимъ. Затѣмъ состоялся товарищескій обѣдъ.

КІЕВСКОЕ КОНСТАНТИНОВСКОЕ ВОЕННОЕ УЧИЛИЩЕ

Въ Информаціонномъ листѣ К. В. У. (№ 60 и № 61, Парижъ) помѣщены описанія училищнаго праздника въ Болгаріи, на которомъ присутствовали генералы Абрамовъ, Рербергъ и др. старшіе чины Арміи, о праздникѣ въ Югославіи, описаніе участія Училища въ похоронахъ Главнокомандующаго и описаніе Училищнаго праздника въ Парижѣ.

На молебнѣ въ Галлиполійской церкви присутствовали: генералы Кутеповъ, Деникинъ, Хольмсенъ, Репьевъ, Фокъ, Борисевичъ, Ивицкій и значительное число кіевлянъ-константиновцевъ.

Въ 14 часовъ во французскомъ ресторанѣ Гардъ состоялся товарищескій обѣдъ, на которомъ присутствовало 40 человѣкъ во главѣ съ старѣйшимъ кіевляниномъ генераломъ Деникинымъ. Въ числѣ гостей были генералы Кутеповъ, Шатиловъ, Хольм-

Иллюстрированный
«ВОЕННЫЙ СПРАВОЧНИКЪ»

«Часовой» проситъ всѣ военныя организаціи, союзы и объединенія не позже 1 февраля доставить въ адресъ редакціи всѣ свѣдѣнія о себѣ, которыя они желали бы видѣть помѣщенными на страницахъ «Справочника».

Военные союзы и объединенія, желающіе помѣстить сверхъ текста рисунки своихъ знаковъ и фотографіи, благоволятъ посылать стоимость клише изъ расчета 35 франковъ за фотографію. Годовымъ подписчикамъ «Часового» «Военный Справочникъ» будетъ выдаваться **безплатно.**

Цѣна въ отдѣльной продажѣ
10 ФРАНКОВЪ
(съ пересылкой 11 фр.)

Предварительная подписка принимается. Деньги можно пересылать почтой, чеками и почтовыми марками (для Франціи).

Военные союзы и объединенія, желающіе имѣть въ своемъ распоряженіи спеціальную **цѣлую страницу** вмѣстѣ съ соотвѣтствующимъ текстомъ, пересылаютъ для оплаты ее 100 фр.

сенъ, Фокъ, подполковникъ Боклевскій (представитель Корниловскаго воен. училища).

Обѣдъ былъ исключительно удачный. Въ серединѣ обѣда состоялось чествованіе адъютанта училища капитана Владиміра Георгіевича Шпаковскаго въ виду исполнившагося 10-ти лѣтняго пребыванія въ должности адъютанта училища. Юбиляру былъ поднесенъ портфель съ серебряной дощечкой и значкомъ училища съ надписью: «безсмѣнному адъютанту В. Г. Шпаковскому отъ благодарныхъ Кіевлянъ-Константинцовцевъ» и стило.

Молодежь пѣла дружнымъ хоромъ юнкерскія пѣсни, а въ концѣ обѣда генералъ Деникинъ прочиталъ подготовленныя къ печати воспоминанія о Кіевскомъ **училищѣ, которое онъ** окончилъ въ 1892 году, какъ разъ въ моментъ перехода училища отъ типа юнкерскаго къ военно-училищному. Яркія, талантливыя воспоминанія воскресили въ памяти присутствующихъ старую военную школу съ ея недостатками и бытовыми чертами. Съ неослабѣваемымъ интересомъ молодежь слушала мастерское чтеніе своего стараго однокашника и по окончаніи восторжено привѣтствовала автора.

На обѣдѣ прочитаны были поздравленія, полученныя съ разныхъ концовъ свѣта.

Бывшій командиръ **136 пѣх. Таганрогскаго** полка ген. Ф. И. Ростовцевъ предлагаетъ чинамъ бывшей 34 пѣх. дивизіи прислать ему свои воспоминанія и сохранившіеся документы по адресу журнала «Часовой», съ цѣлью сохраненія для будущаго поколѣнія важныхъ и поучительныхъ документовъ.

Общество б. юнкеровъ **Елизаветградскаго** Кавалерійскаго училища въ день училищнаго праздника Св. Великомученника и Побѣдоносца Георгія — 9 декабря въ Русской Церкви въ Бѣлградѣ отслужило благодарственное Молебствіе съ провозглашеніемъ вѣчной памяти всѣмъ въ Бозѣ почившимъ Государямъ Императорамъ, Начальникамъ и бывшимъ юнкерамъ на полѣ брани животъ свой положившимъ, въ смутѣ убіеннымъ и умершимъ. Вечеромъ въ Русскомъ Офицерскомъ собраніи состоялся общій ужинъ.

Г. г. **Елизаветградцы,** желающіе войти въ связь съ роднымъ Училищемъ, благоволятъ направлять свои письма на имя Предсѣдателя Общества Генералъ-Маіора Е. В. Иванова по адресу Русскаго Офицерскаго Собранія (Дечанская ул. № 20, Бѣлградъ). **Правленіе.**

Г. г. офицеровъ и нижнихъ чиновъ **Гвардейскаго Полевого Жандармскаго Эскадрона** проситъ откликнуться б. унтеръ-офицеръ эскадрона Н. С. Душинъ (писать въ адресъ «Часового»).

ИНГЕРМАНЛАНДСКІЕ ГУСАРЫ

10 декабря исполнилось 225-лѣтняя годовщина существованія полка. Въ Парижѣ былъ отслуженъ молебенъ 15 дек. въ Галлиполійской церкви. Въ Бѣлградѣ у могилы однополчанина Главнокомандующаго Р. А. генерала Врангеля, у полкового штандарта.

ПАВЛОГРАДСКІЕ ЛЕЙБЪ-ГУСАРЫ

26 ноября (9 декабря) въ Ниццѣ по случаю полкового праздника была отслужена панихида по держ. шефамъ, командирамъ, офицерамъ и гусарамъ за честь родины животъ свой положившимъ.

КАЗАНЦЫ!..

Дорогихъ однокашниковъ по Казанскому Военному Училищу поздравляю съ Днемъ Училищнаго Праздника.

XI выпуска Штабсъ-Капитанъ **Войнарскій.**

7, rue Marechal Harispe, Saint Jean de Luz (Bas-Py.).

НЕЗАБЫТЫЯ МОГИЛЫ

..**Общество единенія Бѣлгородскихъ Уланъ** извѣщаетъ, что 26 октября с. г. въ гор. **Бѣлградѣ** скончался **быв. вольноопредѣляющійся полка,** членъ Государственной Думы Константинъ Петровичъ **Григоровичъ-Барскій.**

Предсѣдатель **Тунисскаго Отдѣла Союза Русскихъ офицеровъ Участниковъ Войны** извѣщаетъ о смерти членовъ Союза.

1) **Генералъ-Маіора Николая Ивановича Лопатина,** скончавшагося 19 октября с. г. вблизи Суръ Эль-Абра въ Тунисѣ. 2) **Полковника Іосифа Іосифовича Андрушкевича,** скончавшагося въ Морскомъ Госпиталѣ Сиди Аббала въ Тунисѣ.

Бывшій командиръ 6-го Стрѣлковаго полка Полковникъ Алексѣй Афиногеновичъ **Фирсовъ** скончался 7-го октября, послѣ долгой и мучительной болѣзни въ г. Мекнезѣ. Онъ былъ воспитанникомъ 1-го Московскаго Императрицы Екатерины II-й кадетскаго корпуса и Государевой роты Павловскаго военнаго училища.

ПОЧТОВЫЙ ЯЩИКЪ

31. **Д-ру Коноплеву.** Для вступленія въ Р. О. В. С. Вамъ необходимо обратиться къ генералу Ходоровичу по адресу.

Holeckova 88, Praha - Smichov, Tchecoslovaquie.

32. **А. Гешвенту.** Право на приложеніе имѣютъ только годовые подписчики, внесшіе подписную плату единовременно.

33. **Полк. Лангскому.** Вашъ матеріалъ пересланъ полковнику Пронину по адресу: Кр. Наталіе, 33 Београдъ. Югославія.

34. **Кап. Лаптеву.** По данному вопросу Вамъ необходимо подать рапортъ въ Судъ Чести для Штабъ-Офицеровъ при Управленіи Начальника мѣстнаго отдѣла Р. О. В. С.

КЪ СВѢДѢНІЮ ГГ. ПОДПИСЧИКОВЪ

Г. г. Подписчики, желающіе подписаться на 1930 годъ съ правомъ полученія

Военнаго Справочника,

и не имѣющіе возможности внести подписной платы сразу, — въ случаѣ ручательства за нихъ командира части, предсѣдателя объединенія или начальника воинской группы, могутъ вносить плату разновременно по 1 апрѣля 1930 года, сохраняя право получить приложеніе.

ГЕН. П. Н. ШАТИЛОВЪ
вновь назначенный Н-комъ группъ и частей Русской Арміи во Франціи

ОФИЦЕРСКОЕ СОБРАНІЕ

(Письмо изъ Бѣлграда)

Офицерское собраніе, это, своего рода, — каютъ-компанія, гдѣ, послѣ службы офицеръ находилъ отдыхъ въ своей средѣ.

Сейчасъ, въ эмиграціи, собраніе пріобрѣтаетъ прямо исключительное значеніе. Это мѣсто и, пожалуй, единственное мѣсто, живой связи съ соратниками, разсѣянными по службамъ и работамъ. Здѣсь, оставивъ позади ежедневную заботу о кускѣ хлѣба, имѣешь возможность и обмѣняться мыслями и почитать газеты и мило провести свободный вечеръ.

Вполнѣ понятно то желаніе, съ которымъ всегда приступаютъ къ организаціи собраній. Но не менѣе извѣстно, что всякая организація всегда требуетъ трехъ условій: денегъ, денегъ и денегъ. И въ силу этихъ условій, офицерскія собранія въ Зарубежьи всегда очень скромны: не до жиру, — быть бы живу...

Такимъ много лѣтъ существовало и русское офицерское собраніе въ Бѣлградѣ. Занимало вдали отъ центра скромную квартиру о двухъ-трехъ комнатахъ. Хозяйство велось по любительски: обѣды были и дороже и хуже, чѣмъ въ другихъ ресторанахъ. И, конечно, посѣщаемость собранія была слабой, оживленнымъ оно бывало только въ дни пріѣздовъ ген. Кутепова, и, какъ рахитичный ребенокъ, не могло существовать безъ поддержки и едва сводило концы съ концами.

Поэтому особенно пріятно отмѣтить, что теперь наше собраніе рѣзко измѣнило и свою внѣшность и масштабъ. Любительщина оставлена, и къ дѣлу подошли опытные люди. Собраніе переѣхало въ центръ Бѣлграда и занимаетъ теперь огромное помѣщеніе быв. клуба партіи радикаловъ. Залъ въ восемь оконъ вмѣщаетъ свыше 600 человѣкъ. Кромѣ зала имѣется еще много большихъ комнатъ, что даетъ возможность устраивать собранія одновременно нѣсколькихъ обществъ, а ихъ въ Бѣлградѣ не мало.

Уже приступлено къ работамъ и, раньше, чѣмъ эти строки выйдутъ въ печати, въ залѣ собранія будетъ устроена прекрасно оборудованная сцена, и 12 разъ въ мѣсяцъ будутъ даваться спектакли, концерты, вечера, посвященные русскимъ классикамъ и т. д. Завѣдываніе театральной частью принимаетъ на себя существующая въ Бѣлградѣ театральная школа артиста Моск. Худож. театра А. Ф. Черепова. Остальные дни мѣсяца залъ остается въ распоряженіи администраціи собранія и будетъ предоставляться для сообщеній по военнымъ вопросамъ и т. д.

Собраніе еще не оборудовано вполнѣ, заканчивается электрическая инсталяція, но уже охотно посѣщается публикой. Столъ простъ, но сытенъ и вкусенъ и къ тому же доступенъ по цѣнѣ: обѣдъ изъ трехъ блюдъ стоитъ 10 динаръ.

Нѣтъ никакого сомнѣнія, что собраніе будетъ развиваться и станетъ не только военнымъ, но и обще-русскимъ культурнымъ центромъ. **Н. Рыбинскій.**

РУССКІЙ ВОИНСКІЙ СОЮЗЪ ВЪ ЧЕХОСЛОВАКІИ

Въ 1925 году по иниціативѣ П. П. Панкратова, С. С. Варавки, В. В. Егорова и др. въ Прагѣ образовалась группа, поставившая цѣлью учрежденіе воинской организаціи изъ лицъ, не бывшихъ въ Галлиполи, для ихъ объединенія и поддержанія въ нихъ духа старыхъ традицій Русской Императорской Арміи. По причинѣ чисто мѣстнаго характера этой организаціи было дано названіе — «Русское Патріотическое Объединеніе въ Чехословакіи». Была избрана Комиссія въ составѣ И. Д. Гримма, Д. И. Григорьева, Н. П. Хирьякова и др. для выработки устава и положенія для внутренняго обращенія. Затѣмъ было избрано Правленіе, въ которое вошли П. П. Панкратовъ (предсѣдат.), А. А. Старовъ, И. Д. Гриммъ, П. А. Саламовъ, В. В. Егоровъ (Секретарь), А. Н. Василькіоти и Б. В. Чаленковъ. Также были избраны Судъ Чести и Ревизіонная Комиссія.

Въ первое время существованія Объединенія нельзя не отмѣтить моральной и матеріальной поддержки генерала М. Н. Скалона. По просьбѣ Объединенія имъ было возбуждено ходатайство передъ Е.И.В. Великимъ Княземъ НИКОЛАЕМЪ НИКОЛАЕВИЧЕМЪ о назначеніи на должность старшаго Р. П. Объединенія полковника Н. А. Бигаева, бывш. Командира Конвоя Его Высочества на Кавказѣ. Ген. Скалономъ было донесено Начальнику 1 Отдѣла Обще-Воинскаго Союза объ образованіи въ Прагѣ воинской организаціи и передана просьба Объединенія о включеніи его въ составъ О.-В. Союза. И въ дальнѣйшей жизни Объединенія ген. Скалонъ принималъ не менѣе живое участіе.

Затѣмъ, послѣ Заубежнаго Съѣзда въ Парижѣ образовалась организація идентичная по названію съ существующей организаціей въ Прагѣ (но совершенно различныя по своимъ заданіямъ) и въ силу постояннаго смѣшиванія, умышленно и неумышленно, въ пражской колоніи этихъ двухъ организацій и подчасъ включенія пражской организаціи въ составъ парижской, общее собраніе Р. П. Объединенія въ Ч.С.Р. рѣшило перемѣнить названіе своей организаціи, въ «Русское Объединеніе въ Ч.С.Р.».

23 марта 1929 г. на Общемъ Собраніи членовъ Объединенія эта организація вновь была переименована въ «Русскій Воинскій Союзъ въ Ч.С.Р.», что явилось слѣдствіемъ желанія членовъ Объединенія дать Объединенію то имя, которое ей было и есть присуще. На томъ же собраніи были переизбраны исполнительные органы Союза:

Старшій Союза полковникъ **Бигаевъ Н. А.**

Судъ Чести: Предсѣдатель Гв. полковникъ **Леонтьевъ Н. А., члены суда полк. Г. В. Темниковъ и полк. Д. Л. Черкесъ.**

Правленіе: Пор. **Панкратовъ П. П.,** впослѣдствіи замѣненъ назначеніемъ старшаго Ген. Шт. **полковникомъ Морозомъ Ф. А.,** въ виду отъѣзда Панкратова въ Подкарпатскую Русь на новое мѣсто службы, казначей шт.-кап. кн. **Сидамонъ Эристовъ Б. А.** Секретарь гв. пор. **Егоровъ В. В.,** члены правленія — подп. **Любинскій Ю. В.** и вольн. кн. **Магаловъ В. А.**

Ревизіонная Комиссія: Шт.-кап. **Усачевъ А. В.,** пор. **Рудневъ П. П.,** вольн. **Радкевичъ Л. И.,** пор. **Майковъ В. И.**

На этомъ же Общемъ собраніи было принято постановленіе объявить конкурсъ проектовъ значка Союза Изъ представленныхъ проектовъ **былъ** принятъ проектъ пор. Панкратова и пор. Егорова, представляющій собой четырехгранный крестъ, выпуклый, бѣлый, эмалевый съ чернымъ ободкомъ, въ центрѣ котораго на лицевой сторонѣ умѣщенъ Вензель Великаго Князя НИКОЛАЯ НИКОЛАЕВИЧА, на оборотной сторонѣ выгравировано — «Прага» и порядковый номеръ, такъ какъ каждый членъ Союза согласно впослѣдствіи выработанной инструкціи для ношенія значка получаетъ занумерованный значекъ подъ расписку. Этотъ значекъ былъ утвержденъ Предсѣдателемъ Обще-Воинскаго Союза, генераломъ отъ инфантеріи Кутеповымъ, приказомъ отъ 8 іюня 1929 г. за № 17. Въ основу зародившагося еще въ 1925 г. Союза были положены два начала, какъ его знамя — «Національный Вождь и Русская Армія».

Какъ всякій живой организмъ, Русская Армія сложилась изъ двухъ элементовъ — духа и матеріи. Духъ Арміи это ея идеи, ея знамя, символъ вѣры, воплощеніемъ которыхъ были Верховный Главнокомандующій Великій Князь НИКОЛАЙ НИКОЛАЕВИЧЪ и Главнокомандующій ген. Врангель. Матерія, или тѣло, Арміи первоначально составилась изъ галлиполійскаго ядра, послужившаго для Обще-Воинскаго Союза какъ бы кадровымъ составомъ. Такимъ образомъ значекъ въ представленіи и сознаніи Союза является вещественныхъ знакомъ и олицетворе ніемъ двухъ основныхъ положеній, на которыхъ и былъ построенъ Союзъ и которыми по существу живетъ на благо грядущей Россіи Обще-Воинскій Союзъ за рубежомъ.

Военно-морской Историческій Кружокъ. — 10 ноября сотоялось очередное собраніе. Были заслушаны доклады. 1) Кап. 1 р. Городыскаго «Къ 15-лѣтію боя «Евстафія» съ «Гебеномъ». 2) Ст. лейт. Кубе «Борьба союзныхъ флотовъ съ германскими подв. лодками. 3) О морскомъ сословіи.

8 декабря были заслушаны доклады: 1) адм. Муравьева «Историческая справка о постройкѣ мин. кр. типа «Бородино». 2) Кап. 1 р. Власьева «Памяти ген. Кондратенко. Къ 25 лѣтію его смерти».

Морскія лекціи въ Парижѣ. Комитетъ старшинъ каютъ-компаніи и Военно - морской Историческій Кружокъ организовали циклъ лекцій по военно-морскимъ вопросамъ. Пока прочитаны: 27 октября стар. лейт. Шильдкнехтомъ «Разработка операціи на примѣрѣ закупорки англ. флотомъ Зеебрюгге».. 17 ноября, ст. лейт. Кубе: «Крейсерская война».

РОЗЫСКИВАЮТСЯ

1. Генералъ **Налетовъ** Николай изъ Петрограда. Извѣстно только, что генералъ былъ сначала на Румынскомъ фронтѣ, затѣмъ послѣ революціи перешелъ на румынскую службу и лѣтъ 8-9 тому назадъ уѣхалъ въ совѣтскую Россію, обѣщавъ вернуться обратно.

2. Николай Владиміровичъ **Цурканъ,** ушедшій въ Добровольческую Армію еще въ 1918 году. По частнымъ свѣдѣніямъ служилъ въ Дроздовскомъ стрѣлковомъ полку. Въ 1923 году отецъ Н. В. Цуркана получилъ справку такую: «Сынъ Вашъ Николай Влад. Цурканъ съ 1918 года по день взятія Царицына находился въ Сводномъ полку 1-й Гренадерской дивизіи, послѣ взятія Царицына былъ комендантомъ станціи Царицынъ (Товарная). Въ 1920 г. былъ въ Крыму и собирался къ Вамъ въ Кишиневъ. Дальнѣйшія свѣдѣнія собираются и по полученіи будутъ Вамъ немедленно сообщены».

3. Штабсъ-Капитанъ 121-го пѣх. Пензенскаго полка Александръ Иракліевичъ **Месхи.** Послѣднее извѣстіе было изъ Керчи, повидимому, до эвакуаціи.

4. Николай Александровичъ **Виноградовъ,** родившійся въ 1899 г. въ мартѣ въ Петроградѣ, окончившій Алексѣевское Военное Училище въ Кіевѣ въ 1917 году. Будто бы находился въ Константинополѣ и Александріи, но справки тамъ успѣхомъ не увѣнчались.

5. Сотникъ Кубанскаго Войска **Бродскій** Викторъ Семеновичъ, бывшій въ 1920 г. въ Константинополѣ, сообщить сестрѣ по адресу:

Janovsky, Prinzregententstr. 9 Berlin-Wilmersdorf.

Поручикъ Дмитрій Владиміровичъ **Клейненбергъ,** состоявшій въ 1916-1917 г. г. въ 8-мъ конномъ Граевскомъ погр. полку, выѣхавшій лѣтомъ 1918 г. изъ Москвы на югъ. Просятъ сообщить:

A. Gesventas, Kannas (Lithuanie) Vytanto pr. 51, b. 2.

Вольноопр. Марковскаго полка Андрей Влад. **Красовскій** (бывшій въ 1919 г. въ Ростовѣ) по адресу:

Jougoslavie, Bela Crkva I, Ruski Kadetski Korpus кадету 2 р. Петру Маркову.

Шт.-кап. **Константинъ Михайловичъ Демьяновъ,** выѣхавшій изъ Севастополя съ русскимъ флотомъ въ Бизерту, — разыскиваетъ сестра. Писать по адресу: M-me Samsonoff, 119, rue des Ruisseaux, Meudon (S. et O.).

ОБЩЕ-КАЗАЧІЙ КОНЦЕРТЪ-БАЛЪ

Большой концертъ-балъ, устраиваемый казачьими военными и общественными организаціями въ Парижѣ 4 января 1930 г. въ залахъ «Ортикюльтюръ», 84, рю де Гренель, обѣщаетъ быть однимъ изъ самыхъ интересныхъ вечеровъ въ этомъ сезонѣ. Впервые выступаетъ въ своихъ новыхъ черкескахъ хоръ мѣстной Кубанской станицы со своимъ казачьимъ репертуаромъ. Участвуетъ также знаменитый Донской квартетъ, вернувшійся недавно изъ своей тріумфальной поѣздки по Швейцаріи.

Билеты отъ 10 до 50 франковъ продаются въ газ. «Возрожденіе», книжномъ магазинѣ Е. Сіяльской (противъ русской церкви) и во всѣхъ казачьихъ организаціяхъ Парижа.

ИЗДАТЕЛЬСТВО И КНИЖНЫЙ СКЛАДЪ

„ПАВЛИНЪ“

Librairie « *Le Paon* ». Meudon-près Paris.
59, rue République. Tél. : Bellevue 428.

Энгель — Справ. офицера. **Червинка** — Военные разсказы. **Кириллъ** — 11 дней на «Потемкинѣ». **Альтрокъ** — Военная игра. **Апухтинъ** — Воен. нар. сила. «Война и наши трофеи. **Вороновскій** — Отеч. война въ Смол. губ. Сборникъ полковыхъ и истор. маршей Росс. арміи въ партитурахъ **Царевщина** — Коллекція оружія гр. Несельроде Сарат. губ. и друг.

Антикваріатъ — книги рус. довоенн. изданій

Заруб. и Росс. изданія — классики, худ. литер., медиц., техн., сел. хоз., словари, самоуч., учебники.

Всѣ новинки всѣхъ издательствъ.

Книги по военнымъ вопросамъ. Лекціи Воен. курсовъ проф. ген. Головина.

Книги франц., англ. и нѣм.

Журналы русскіе и иностр.

Календари Союза русс. инвал. и др. изданій отъ 5 фр

Гравюры худож. на паспарту.

Открытки худ. Трет. Галл. и Музея А, III. **Царскіе** открытки и вождей Бѣлой Арміи.

Почт. марки, альбомы и каталоги для коллекц.

Пріемъ **подписки** на журн. и газ., **объявленій.**

Библіотека для чтенія (8.000 т.), лучшая за рубежомъ, 7 фр. въ мѣс.

Требуйте **безплатно** каталоги.

Для **военныхъ организацій** — особо льготныя условія.

Во Франціи — выс. и налож. плат. **экспортъ** во всѣ страны.

Вышли изъ печати и продаются во всѣхъ книжныхъ магазинахъ Парижа и Ниццы новыя изданія «Мѣднаго Всадника»:

Н. БѢЛОГОРСКІЙ

Тринадцать щепокъ крушенія

Цѣна 22 франка

Того же Автора **Марсова Маска**

(2-е изданіе) Цѣна 19 франковъ

Омоложеніе

и лѣченіе организма

Организмъ человѣка остается здоровымъ, сильнымъ и работоспособнымъ лишь до тѣхъ поръ, пока его жизнетворныя железы здоровы. Слабыя же, больныя железы не насыщаютъ организма драгоцѣнными ферментами энергіи въ надлежащей степени, отчего кровообращеніе и обмѣнъ веществъ замедляются, и въ организмѣ **скопляются осадки невыдѣленныхъ мочевой кислоты, уратовъ** и др. **ядовъ нарушеннаго обмѣна.** Но знаменитые ученые доказали, что послѣ насыщенія организма физіологическимъ экстрактомъ (какъ Калефлюидъ Д. Калениченко) изъ жизнетворныхъ железъ сильнаго и молодого животнаго, — **возстанавливаются опять нормальныя силы молодости.**

Въ результатѣ организмъ быстро выздоравливаетъ отъ всякой болѣзни, и его работоспособность, одряхлѣніе и старость и даже смерть отодвигаются на много лѣтъ дальше (Д-ръ С. Вороновъ).

Вотъ почему **Калефлюидъ и примѣняется медицинскимъ корпусомъ** всѣхъ странъ на милліонахъ больныхъ уже **болѣе 28-ми лѣтъ, какъ могущественное укрѣпляющее и возстанавливающее силы средство во время и послѣ всѣхъ болѣзней.**

Калефлюидъ необходимъ всѣмъ тѣмъ, организмъ которыхъ предрасположенъ къ разнымъ заболѣваніямъ или требуетъ постояннаго укрѣпленія силъ, ослабляемымъ болѣзнями, дурнымъ питаніемъ или умственнымъ трудомъ.

Безплатно всѣмъ высылается обширная литература о **Калефлюидѣ** съ наблюденіями надъ больными многочисленныхъ **профессоровъ и врачей.**

Требуйте **Калефлюидъ** только — **Д. КАЛЕНИЧЕНКО,** на этикеткахъ котораго указаны присужденныя **Калефлюиду высшія награды** на выставкахъ въ Парижѣ, Лондонѣ, Брюсселѣ, Римѣ и др., и **остерегайтесь подражаній, если бережете свое здоровье и трудовыя деньги.**

КАЛЕФЛЮИДЪ Д. КАЛЕНИЧЕНКО находится въ лучшихъ аптекахъ **всѣхъ странъ** и высылается налож. платеж. безъ оплаты почтовыхъ расходовъ.

ТРЕБОВАНІЯ АДРЕСУЙТЕ:

Во Франціи: T. Kalefluid D. Kalenitchenko, 5, cité Pigalle Paris. **Въ Англіи:** Géneral Agency of «Kalefluid». 65, Harington Gardence, London, S. W. 7. **Въ Америкѣ:** A. Tchernoff, 50 East 127, St. New-York City. **Въ Германіи:** W. Andrejeff, Nierbuhrstr. Berlin, Charlottenbourg. **Въ Чехословакіи:** Lécarna «Adam» Vaclavské, Nameste, Praha II. **Въ Харбинѣ:** Я. Я. Мюллеръ, Діагональная 14. **Въ Тунисѣ:** Г. Гирчичъ, 13, Bd, Bad Menara.

Imprim. PASCAL, 13, Rue Pascal, PARIS-5e

Le gérant J. BERRODIER

Соратники! и въ 1930 г. вашъ журналъ

„ЧАСОВОЙ"

будетъ нести службу связи между русскими военными организаціями и отдѣльными воинскими чинами

ЧАСОВОЙ — одобренъ Предсѣдателемъ Русскаго Обще-Воинскаго Союза и Предсѣдателемъ Военно-Морского Союза.

«ЧАСОВОЙ» — журналъ АРМІИ И ФЛОТА.

«ЧАСОВОЙ» — хранитъ традиціи ИМПЕРАТОРСКОЙ Арміи и завѣты Бѣлыхъ Вождей.

«ЧАСОВОЙ» — зорко слѣдитъ за техникой и эволюціей иностранныхъ Армій и даетъ исчерпывающую информацію о Красной Арміи.

Поддержать подпиской и распространеніемъ

„Часового"—

долгъ каждаго русскаго офицера и солдата за рубежомъ!

ОТКРЫТА ПОДПИСКА НА 1930 ГОДЪ
на единственный въ зарубежьи
иллюстрированный военный и морской журналъ

2-ой г. „ЧАСОВОЙ" изданія

Изданіе двухнедѣльное

Органъ связи русскаго воинства за рубежемъ
подъ редакціей
В. В. Орѣхова, Евгенія Тарусскаго и А. А. Вонсяцкаго

Всѣ годовые подписчики получатъ безплатное приложеніе
иллюстрированный
«ВОЕННЫЙ СПРАВОЧНИКЪ»
(цѣна въ отдѣльной продажѣ — 10 франковъ).

Подписная Цѣна:

во Франціи:	**заграницей**
На 3 м. — 15 фр.	На 3 м. — 20 фр.
„ 6 м. — 30 фр.	„ 6 м. — 40 фр.
„ 12 м. — 60 фр.	„ 12 м. — 80 фр.

Цѣна отд. номера — 3 франка, заграницей 4 франка.

Редакція и контора: **«La Sentinelle» 6, rue Cannebière, Paris (12)**

ЧАСОВОЙ

ИЛЛЮСТРИРОВАННЫЙ ВОЕННЫЙ И МОРСКОЙ ЖУРНАЛЪ-ПАМЯТКА

Органъ связи русскаго воинства за рубежомъ подъ редакціей В. В. ОРѢХОВА, ЕВГЕНІЯ ТАРУССКАГО и А. А. ВОНСЯЦКАГО

Отдѣлы: Военный — ген. шт. полковникъ П. Г. Архангельскій. Военно-морской — С. К. Терещенко. Политическій — В. В. Полянскій.

„La Sentinelle"
Bi-mensuel

Цѣна №—3 frs
Загран. №—4 frs

Съ новымъ годомъ!

15 Января
1930
ПАРИЖЪ

№ 23

Приказы и распоряженія

ПРИКАЗЪ ГЕНЕРАЛА КУТЕПОВА

Г. Парижъ. № 32 24 декабря 1929 г.

Поздравляю всѣхъ русскихъ воиновъ за рубежомъ Россіи съ наступающими: Праздникомъ Рождества Христова и Новымъ Годомъ.

Прошелъ и 1929 годъ, а Россія все еще стонетъ подъ властью коммунистовъ.

Если тяжело намъ на чужбинѣ, то тамъ — на Родинѣ — еще тяжелѣе.

Тамъ — на Родинѣ — борьба Русскаго Народа съ его поработителями продолжается и медленно, но неуклонно, разгорается все сильнѣе и сильнѣе. Коммунистическіе приспѣшники уничтожаются сотнями и тысячами, а большевистскіе перебѣжчики спѣшатъ спасаться, въ предвидѣніи неминуемаго крушенія власти интернаціонала.

Здѣсь — наша сила въ беззавѣтной любви къ Отечеству, крѣпкой спайкѣ и вѣрности нашимъ лучшимъ военнымъ традиціямъ.

Отъ души желаю намъ — сохранить и укрѣпить эту силу, для жертвеннаго служенія Россіи и борьбѣ съ ея врагами.

Генералъ Кутеповъ.

ПРИКАЗЪ ГЕНЕРАЛА КУТЕПОВА

Г. Парижъ. № 29 18 ноября 1929 г.

§ 1.

Въ видахъ оказанія помощи чинамъ Русскаго Обще-Воинскаго Союза, нуждающимся въ хирургическомъ леченіи, мною съ 1-го наступающаго декабря учреждается постоянная койка въ Русскомъ Госпиталѣ Вилльжюифъ, около Парижа.

§ 2.

Право пользованія койкой указано въ особомъ прилагаемомъ при семъ, Положеніи.

Генералъ **Кутеповъ.**

ПОЛОЖЕНІЕ

о койкѣ Р. О. В. Союза въ госпиталѣ Вилльжюифъ

1. Въ Парижѣ, въ русскомъ госпиталѣ Вилльжюифъ учреждается съ 1-го декабря 1929 года постоянная койка, для чиновъ Р. О. В. Союза, нуждающихся въ хирургическомъ леченіи.

2. Право на пользованіе этой койкой, включая безплатное содержаніе, производство операціи и перевязочные матеріалы. имѣютъ всѣ безъ исключенія чины Р. О. В. С., нуждающіеся въ хирургическомъ леченіи, но отнюдь не хроники или тѣ, коимъ необходимъ лишь отдыхъ.

3. Для полученія права на койку въ госпиталѣ Вилльжюифъ каждый, нуждающійся въ хирургическомъ леченіи, чинъ Р. О. В. Союза представляетъ Начальнику I-го Отдѣла Союза — генералъ-лейтенанту Хольмсену, 6-8, рю Каннебьеръ, Парижъ 12: а) удостовѣреніе что онъ дѣйствительно чинъ Р. О. В. Союза и б) врачебное свидѣтельство о необходимости хирургическаго леченія. Генералъ-лейтенантъ Хольмсенъ увѣдомляетъ просителя о томъ времени къ каковому онъ долженъ прибыть въ госпиталь.

4. По истеченіи каждыхъ трехъ мѣсяцевъ Начальникъ 1-го Отдѣла доставляетъ въ Военную Канцелярію Предсѣдателя Р. О. В. Союза свѣдѣніе о движеніи больныхъ за прошедшее время съ указаніемъ: а) кто именно пользовался койкой — чинъ, фамилія и часть войскъ или военная организація; б) какая именно каждому больному была произведена операція и в) сколько времени каждый больной оставался въ госпиталѣ.

Генералъ-лейтенантъ **Стоговъ.**

ВОЗЛОЖЕНІЕ ВѢНКА

14-27 ноября 1929 года, въ день рожденія въ Бозѣ почивающей Государыни Императрицы Маріи Ѳеодоровны, на гробъ Ея, въ усыпальницѣ Датской Королевской Семьи, при Соборѣ г. Роскильде, отъ имени «Русскаго Обще-Воинскаго Союза» былъ возложенъ серебряный вѣнокъ.

НА ОБЛОЖКѢ: Рисунокъ художника Пэма.

РОССІЯ:

Встань, офицеръ! Въ годину испытаній,
Ты матери своей одинъ не измѣнилъ!
Ты всѣмъ пожертвовалъ... Мученій и страданій
Ты чашу полную и страшную испилъ...
Года пройдутъ... Я разобью оковы.
Богъ поразитъ предателей-враговъ,
Вернетъ мнѣ мечъ! Подъ сѣнь знаменъ я снова
Всѣхъ созову своихъ сыновъ!
Съ заводовъ Франціи... Съ плантацій Аргентины...
Изъ Югославіи... Съ болгарскихъ рудниковъ...
Изъ знойной Сиріи... Изъ армій Чангъ-Тзо-Лина,
Изъ марокканскихъ доблестныхъ полковъ!..

(«Изъ «Видѣнія Галлиполійца»
Евгенія Тарусскаго).

Къ Годовщинѣ смерти Верховнаго Главнокомандующаго

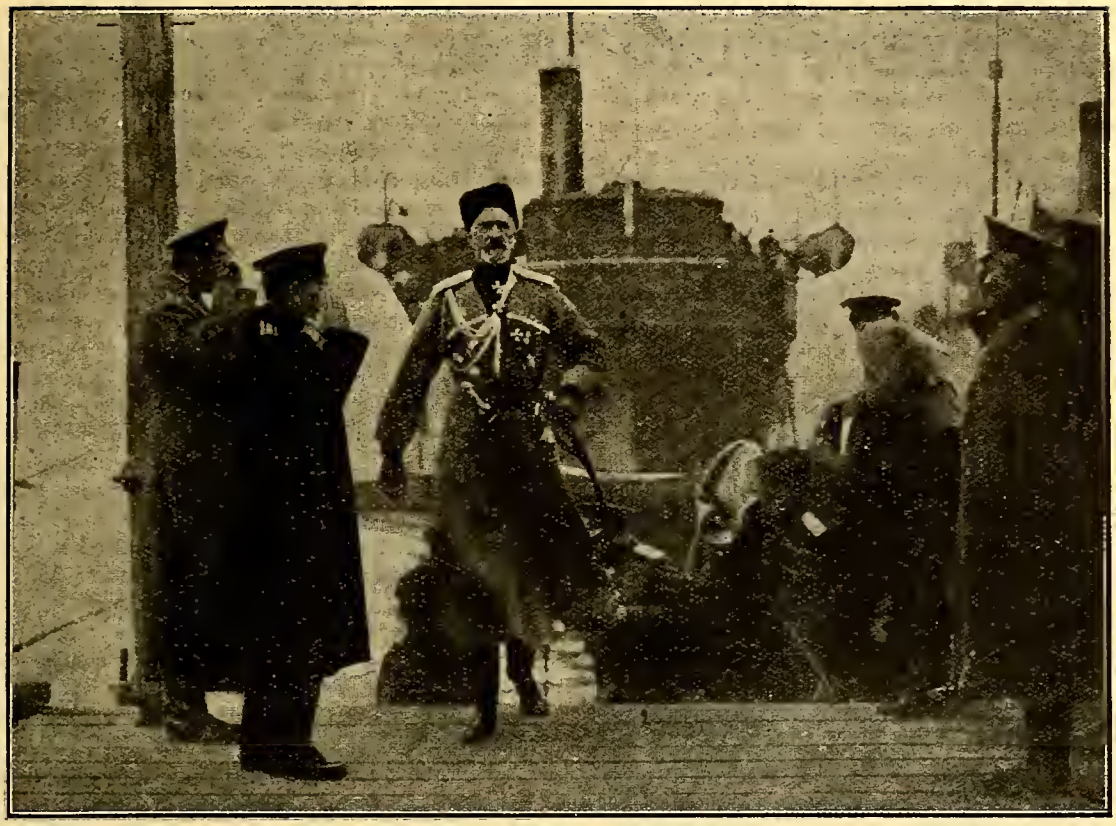

Прибытіе Е. И. В. Великаго Князя Николая Николаевича въ Батумъ, въ 1915 году.

Церемонія возложенія вѣнка была поручена генераломъ Кутеповымъ, предсѣдателемъ Р. О. В. Союза, проживающему въ Копенгагенѣ, Предсѣдателю Союза Офицеровъ въ Даніи, Генералъ-Лейтенанту Герцогу М. Г. (Михаилу Георгіевичу) Мекленбургскому.

Послѣ заупокойной литургіи и панихиды, отслуженныхъ въ Православной Александро-Невской Церкви въ Копенгагенѣ, Герцогъ Мекленбургскій, въ сопровожденіи группы русскихъ офицеровъ, отправился, въ предоставленныхъ въ его распоряженіе Датскимъ Королевскимъ Автомобильнымъ Клубомъ автомобиляхъ, въ Роскильде.

Въ Роскильде, у входа въ усыпальницу, депутація русскихъ офицеровъ была встрѣчена начальникомъ мѣстнаго гарнизона съ группой датскихъ офицеровъ въ парадной формѣ, равно какъ и нѣкоторыми изъ представителей мѣстной администраціи.

Возложенный на гробъ Государыни Императрицы вѣнокъ —серебряный дубовый, съ серебряными же лентами, на коихъ выгравировано:

«Ея Императорскому Величеству Государынѣ Императрицѣ Маріи Ѳеодоровнѣ» и «отъ Обще-Воинскаго Союза». Тѣ же надписи помѣщены и на шелковой національной лентѣ

Вѣнокъ положенъ на черную бархатную подушку, обшитую серебрянымъ шнуромъ съ кистями. Самый вѣнокъ весьма художественной работы.

Приложеніе: Фотографическій снимокъ съ вѣнка.

ПРИКАЗЪ ГЕНЕРАЛА КУТЕПОВА

Г. Парижъ. № 30. 14 декабря 1929 г.

5-го января 1930 года (23-го декабря 1929 года) минетъ годъ со дня кончины Его Императорскаго Высочества Великаго Князя Николая Николаевича.

Несмотря на то, что въ лицѣ въ Бозѣ почившаго Великаго Князя ушелъ отъ насъ не только Верховный Главнокомандующій, но и Національный Вождь, на котораго съ вѣрой и надеждой взирали русскіе люди, какъ за рубежомъ, такъ и внутри Россіи, Россійское Зарубежное Воинство не пало духомъ, а еще тѣснѣе сомкнуло свои ряды.

Будемъ вѣрить, что Русскій Обще-Воинскій Союзъ, олицетворяющій собою Россійскую Армію, неуклонно слѣдуя завѣтамъ въ Бозѣ почивающаго своего Верховнаго Главнокомандующаго, сумѣетъ и въ будущемъ стойко выдержать всѣ тягости нынѣшняго лихолѣтія и съ высоко поднятой головой донесетъ Національное Знамя до освобожденной и возрожденной Родины.

Предлагаю, по возможности, всѣмъ воинскимъ частямъ и организаціямъ отмѣтить предстоящую печальную годовщину служеніемъ панихидъ объ упокоеніи души въ Бозѣ почивающаго Великаго Князя Николая Николаевича.

Генералъ **Кутеповъ.**

Январь 1930 года.

СЪ НОВЫМЪ ГОДОМЪ! дорогіе соратники, читатели, единомышленники и друзья!

Единственное пожеланіе, которое можетъ быть сейчасъ у каждаго русскаго и которое заслоняетъ все личное

ДА ОСВОБОДИТСЯ И ВОЗРОДИТСЯ РОССІЯ!

Это наша общая цѣль, наше общее дѣло.

Русская армія за рубежомъ трудами всѣхъ своихъ чиновъ отъ ея Главнокомандующаго и до послѣдняго солдата и казака этому дѣлу служитъ, она уже спасла Русскую Честь въ годину жесточайшихъ испытаній, — она осталась вѣрна Русской Идеѣ до настоящаго дня.

Но чтобы Армія существовала, нужна служба связи, нужно все время чувствовать локоть сосѣда, надо знать другъ друга, надо имѣть возможность выходить на ПЕРЕКЛИЧКУ и ВЫЗЫВАТЬ старыхъ боевыхъ товарищей.

Въ условіяхъ нашего разсѣянія (буквально по всему міру) организація такой связи — дѣло исключительной трудности. Этому и служитъ «Часовой».

«Часовой» имѣетъ загробное благословеніе покойнаго Главнокомандующаго генерала Врангеля, который лично съ В. В. Орѣховымъ и Евгеніемъ Тарусскимъ обсуждалъ вопросъ изданія журнала, а въ письмѣ на имя Евгенія Тарусскаго отъ 14 января 1928 года писалъ: «Горячо привѣтствую Ваше начинаніе — созданіе еженедѣльнаго журнала».

Прошедшій годъ былъ очень тяжелъ для редакторовъ — караульныхъ начальниковъ и разводящихъ «Часового».

Мы поставили на постъ перваго «Часового», не имѣя основного капитала, — были мѣсяцы исключительной трудности, но вѣра не угасала. Подкрѣпленія начали подходить.

Голосъ «Часового» былъ услышанъ повсюду: подписка росла, тиражъ увеличивался и къ концу года нашелся человѣкъ — любящій Армію и Россію, понявшій и оцѣнившій значеніе «Часового» и протянувшій ему руку помощи.

Весь годъ «Часовой» просуществовалъ, не имѣя возможности оплачивать свой редакціонный аппаратъ, гордый сознаніемъ того необходимаго и большого дѣла, которому служитъ нашъ органъ.

Мы вступаемъ въ Новый Годъ съ радостнымъ сознаніемъ того, что наиболѣе идейная и стойкая часть русскаго офицерства и воинства насъ поддержала и продолжаетъ поддерживать. Какъ пишетъ капитанъ, работающій на одной изъ шахтъ въ Болгаріи, «Часовой» даетъ мнѣ вѣру въ то, что Армія жива, и я съ нетерпѣніемъ жду каждаго номера, не поддаваясь иллюзіямъ, но зная, что получивши эту маленькую бѣлую книжку я узнаю все, чѣмъ живы братья-друзья и что дѣлается въ ихъ средѣ».

«Часовой» помимо полнаго одобренія высшаго начальства, получилъ сотни такихъ писемъ: онъ бережно хранитъ ихъ въ папкахъ, ибо эти письма создадутъ когда нибудь исторію Русскаго воинства за рубежомъ. Голосъ «Часового» услышанъ и «тамъ» и въ этомъ году наши читатели будутъ читать письма красныхъ офицеровъ, тѣхъ, кто не перескакиваетъ трусливо черезъ стѣны полпредства, но въ обстановкѣ кошмарнаго гнета куетъ будущую Россійскую Армію.

Мы горячо благодаримъ всѣхъ, кто намъ помогъ словомъ и дѣломъ, одобреніемъ и совѣтомъ. Второй годъ гораздо важнѣе перваго: передъ нами стоятъ новыя задачи и мы зовемъ Васъ всѣхъ, дорогіе соратники, помочь намъ укрѣпить, расширить и развить единственный въ зарубежьѣ органъ связи русскаго воинства.

Пусть все слышнѣе и громче раздается по всему земному шару наша перекличка.

Слушай!

КОММУНИЗМЪ УМРЕТЪ!

РОССІЯ НЕ УМРЕТЪ!

НА КАВКАЗСКОМЪ ФРОНТѢ

(см. ст. Кр. Ахаткина «Начало войны съ Турціей)

ВЫ
уже подписались
на
„Часовой"
на
1930 годъ?..
Выходитъ каждаго
15 и 30 числа.

Генералъ-лейтенантъ Новицкій.

Строевой пѣх. уставъ красной арміи, какъ отвѣтъ на вопросъ о ея назначеніи

И сама Красная Армія и ея назначеніе являются для насъ въ значительной мѣрѣ величинами неизвѣстными. Для насъ русскихъ, слѣдящихъ за своимъ противникомъ (большевиками), если Красная Армія и является еще неразгаданнымъ сфинксомъ, то назначеніе этой Арміи намъ совершенно ясно: мы знаемъ, что это есть орудіе III Интернаціонала. Но, къ сожалѣнію, современная намъ Европа никакъ не можетъ стать на эту точку зрѣнія. Она никакъ не можетъ отрѣшиться отъ стараго понятія объ русской Императорской Арміи и представляетъ собою, въ сущности, эту самую Армію, не какъ орудіе свержения существующаго въ Европѣ порядка, поголовнаго истребленія интеллигенціи и насажденія диктатуры кроваваго и дикаго пролетаріата, а какъ Армію западно-европейскаго образца. Если мы, бѣлые, желаемъ достигнуть чего нибудь, мы должны прежде всего доказать широкимъ кругамъ европейскаго общественнаго мнѣнія, что Красная Армія есть уже не Русская Армія, а Армія III Интернаціонала, обучаемая, а главное, воспитываемая въ духѣ ниспроверженія всего того, что намъ дорого: религіи, семьи и собственности.

Когда бы мнѣ 13 лѣтъ тому назадъ сказали, что строевой пѣх. уставъ, это чисто военое руководство, можетъ отвѣтить на вопросъ о политическомъ назначеніи Арміи, я бы, конечно, только посмѣялся. А вотъ, сегодня пишу объ этомъ статью, по прочтеніи коей всякій скажетъ: «да, для меня теперь совершенно ясно, что Красная Армія есть только орудіе III Интернаціонала, ставящаго себѣ цѣлью разрушеніе современной цивилизаціи».

Совѣтскій пѣх. Уставъ («Боевой Уставъ Пѣхоты»): часть I (техническая) — въ 1927 г., а часть II (тактическая) — въ 1928 г. Поскольку часть I до крайности упрощена и сжата, постолько II — полна, обстоятельна и обширна. Такъ какъ вопросъ, насъ интересующій, весь заключается въ части II, къ ней и обратимся, придерживаясь порядка большевистскаго текста.

Прежде всего обратимся къ тому приказу отъ 2 апрѣля 1927 г., за № 182, которымъ народный комиссаръ Ворошиловъ утверждаетъ часть II «Боевого Устава цѣхоты». Перечисляя цѣлый рядъ «основныхъ положеній» этого устава, Ворошиловъ въ пунктѣ I-мъ пишетъ: «Пѣхота, являясь самымъ многочисленнымъ родомъ войскъ, выполняетъ наиболѣе тяжкую и отвѣтственную работу; отсюда — **исключительное значеніе политработы въ пѣхотныхъ подраздѣленіяхъ».**

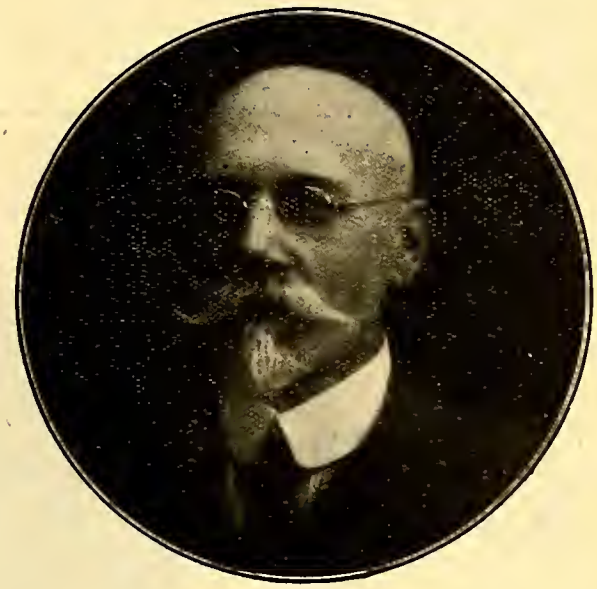

Генералъ-лейтенантъ Е. Ф. Новицкій.

О томъ, что пѣхота должна соблюдать взаимодѣйствіе съ другими родами оружія (п. 2), что главное дѣло пѣхоты — маневрировать (п. 3), что она должна дѣйствовать быстро и рѣшительно (п. 4) и цѣлый рядъ **другихъ положеній** В. Министръ излагаетъ въ своемъ приказѣ послѣ того, какъ онъ выдвинулъ на первый планъ значеніе политработы. И дѣйствительно, четвертая глава Устава посвящена вся «Политической работѣ въ военной обстановкѣ» (16 страницъ). Органами этой работы являются: секретарь ротной коммунистической ячейки и политическій руководитель роты (политрукъ), а затѣмъ политическій комиссаръ полка и его помощникъ. При откомандированномъ батальонѣ съ этимъ батальонъ идетъ и помощникъ, а задача ихъ работы заключается въ **«укрѣпленіи боеспособности Красной Арміи, какъ вооруженной опоры пролетарской диктатуры»** (§ 247) **и внесеніе политическаго разложенія въ рядахъ противника» (280), причемъ Красная Армія должна заниматься «разъясненіемъ освободительной ея цѣли... и разоблаченіями внутренней политики господствующихъ классовъ страны** (пар. 875), а равно и понимать **«классовый характеръ войны и заинтересованности... всего міра въ**

побѣдѣ Красной Арміи надъ имперіализмомъ» (§ 248).

Этими немногими выдержками изъ «Устава», мнѣ кажется, сказано все. Присоединю къ этому только простое перечисленіе тѣхъ параграфовъ, которые «Боевой Уставъ пѣхоты» посвящаетъ на своихъ страницахъ политической работѣ и помимо этой 4-ой главы его: «Организація политическаго руководства» (пар. 239-246), «Общія основы военно-политическаго воспитанія» (пар. 247-270). «Политическое обезпеченіе боевой дѣятельности войскъ» (пар. 271-281) и «Политическая работа при расположеніи на мѣстѣ» (пар. 874-879); кромѣ этого, еще очень много отдѣльныхъ указаній разбросано по всему Уставу, причемъ политическія задачи боевой развѣдки изложены въ пар. 294-297 и 599.

Весь ужасъ заключается въ томъ, что большевики никѣмъ еще не превзойдены въ смыслѣ безусловно талантливой пропаганды, и они съ необыкновеннымъ искусствомъ сумѣли сочетать свои страшныя разлагающія идеи съ тѣми добродѣтелями солдата, которыя и мы проповѣдывали. Храбрость, неустрашимость, самоотверженность, стойкость, дисциплинированность, самостоятельность, иниціатива, довѣріе къ начальникамъ и вѣра всей страны въ солдата — такія слова имѣются и въ лексиконѣ большевиковъ. И только Вы не найдете у нихъ ни слова о Россіи, о религіи, о милосердіи и о жалости къ врагу: эти слова начисто вычеркнуты изъ ихъ лексикона.

Евгеній Новицкій.

Ген. шт. полковникъ Ахаткинъ.

Начало войны съ ТУРЦІЕЙ

16 октября 1914 года штабомъ Кавказскаго фронта была получена телеграмма К-щаго Черноморскимъ флотомъ, адмирала Эбергарда о нападеніи турецкаго флота на рядъ портовъ Чернаго моря.

Этимъ актомъ фактически началась война, но прошло еще три дня, прежде чѣмъ состоялось объявленіе войны. Наконецъ, 19-го октября войскамъ былъ отданъ приказъ о переходѣ въ наступленіе и въ ночь на 20-е октября русскія войска Кавказской арміи перешли границу.

Къ этому моменту части Кавказской арміи были сгруппированы: I Кавк. К-съ (ген. отъ инф. Берхманъ) въ районѣ Александрополь - Саракамышъ, имѣя авангарды на границѣ въ Караурганѣ, Меджингеруѣ и Каракуртѣ и прикрывающія группы у Ольтъ (бригада 20-й пѣх. д-іи съ Казачьимъ полкомъ) и у Кагизмана (1-я Пластунская куб. бриг.); вновь сформированый IV Кавк. к-съ (ген. отъ инф. Огановскій) главными силами въ районѣ Игдыря, 2-я стр. бригада въ Азербейджанѣ; особую группу — Приморскую составлялъ гарнизонъ кр. Батума.

Главнѣйшія событія начальнаго періода войны разыгрались, какъ и слѣдовало ожидать, на Эрзерумскомъ направленіи. Здѣсь авангарды I-го Кавказскаго корпуса перешли границу въ трехъ пунктахъ: у Караургана, Меджингерта и Кара-Курта, причемъ 155-й пѣх. полкъ отъ Караургана атаковалъ Зивинскую позицію, о которую 13-го іюня 1877 г. разбились войска ген. Геймана, и взялъ ее, потерявъ всего 2 оф. и 50 н. ч. — это были первыя жертвы на Кавказскомъ фронтѣ.

Дальнѣйшее наступленіе развивалось, не встрѣчая сколько нибудь замѣтнаго сопротивленія, при этомъ 39-я пѣх. д-ія двигалась по сѣверному берегу Аракса, вдоль большой дороги Сарокамышъ - Эрзерумъ, а 1-я Кавк. каз. дивизія — по южному берегу. Эти части были объединены подъ общимъ командованіемъ ген. Баратова, которому была поставлена задача конницей произвести развѣдку на Кепри-Кей — Гассанъ Кала, поддерживая ее, въ случаѣ надобности, пѣхотой.

24-го октября, не встрѣтивъ серьезнаго сопротивленія, передовыя части заняли Кепри-Кей, но попытка частей 1-й Кавк. каз. д-іи продвинуться на Гассанъ-Кала уже встрѣтила серьезное сопротивленіе и не удалась.

Съ 25-го числа на высотахъ по линіи Кепри Кея завязались серьезные бои. 3-я турецкая армія, въ

составѣ IX, X и XI корпусовъ — всего 9 дивизій — широкимъ фронтомъ перешла въ наступленіе противъ группы ген. Баратова, ограничившись лишь заслономъ противъ нашей ольтинской группы, которая къ этому времени заняла позиціи у с. Идъ.

Уже 25-го октября подъ давленіемъ съ фронта и охватываемая съ фланга подходящей съ юга 3.-й дивизіей турокъ, казачья дивизія принуждена была оставить высоты южнаго берега Аракса къ югу отъ Кепри кея, вслѣдствіе чего лѣвый флангъ нашей 39-й дивизіи оказался охваченнымъ. Пользуясь огромнымъ превосходствомъ въ силахъ, турки настойчиво вели наступленіе, стремясь охватить оба фланга русскаго расположенія. Создавшееся было вслѣдствіе этого тяжелое положеніе праваго фланга уже въ первые дни боя было ликвидировано 2-мя батальонами 77-го пѣх. Тенгинскаго полка, налегкѣ прибывшими отъ ольтинской группы и атаковавшими прямо съ подхода охватывающія части турокъ.

Къ 30-му числу всѣ резервы, которыми располагалъ ген. Берхманъ, были уже введены въ дѣло, а между тѣмъ натискъ врага не ослабѣвалъ, его попытки глубокаго охвата обоихъ фланговъ Сарокамышской группы настойчиво повторялись и парировать ихъ было уже нечѣмъ.

Въ этотъ день лѣвый флангъ 39-й дивизіи у Кепри-Кая былъ потѣсненъ. Ночная штыковая контръ-атака въ конечномъ итогѣ не дала желаемыхъ результатовъ. Въ виду этихъ обстоятельствъ и принимая во вниманіе крайнее утомленіе войскъ, понесшихъ къ тому же большія потери, ген. Баратовъ въ ночь на 31 октября отдалъ приказъ объ отходѣ на линію с. с. Ардасъ-Царсъ, гдѣ высоты, ограничивающія Пасинскую долину съ востока, представляютъ сильную природную позицію.

Къ 1-му ноября части отошли на эту позицію и здѣсь отбили всѣ дальнѣйшія настойчивыя попытки турокъ продолжать наступленіе.

3-го ноября на южный берегъ Аракса пришелъ прибывшій отъ Алашкерта съ тремя б-нами пластуновъ ген. Пржевальскій и, отбросивъ 33 дизизію турокъ обезпечилъ лѣвый флангъ, а 4-го ноября передовыя части прибывшаго на Кавказъ II Туркестанскаго к-са, выйдя на Зивинскую позицію и отбросивъ глубоко охватившую нашъ правый флангъ 29-ю дивизію турокъ, обезпечалъ положеніе и здѣсь.

Къ 8-му ноября бои по всему фронту замерли, не давъ ни той, ни другой сторонѣ замѣтнаго успѣха. Войска въ этой первой схваткѣ изучали другъ друга, готовясь къ рѣшительному столкновенію.

Пока происходили эти событія, части IV-го Кавк. к-са заняли г. Баязетъ и совмѣстно съ лѣвофланговыми частями I-го к-са (пластунами) очистили Алашкертскую долину.

Въ общемъ, уже съ первыхъ дней намъ удалось перенести войну во вражескую страну, несмотря на слабость нашихъ силъ.

Кр. Ахаткинъ.

Конница современныхъ армій

ИТАЛЬЯНСКАЯ КАВАЛЕРІЯ

Географическое положеніе Италіи — чрезвычайно гористый характеръ вѣроятныхъ театровъ ея военныхъ дѣйствій и отсутствіе хорошаго ремонта въ странѣ, препятствуютъ образованію многочисленной конницы и примѣненію этой конницы въ широкомъ масштабѣ. Это показала война 1915-18 г. г.

Послѣ войны итальянская конница, подобно французской, подверглась сильному сокращенію. Изъ 30-ти полковъ было оставлено 12.

Четыре самыхъ старыхъ полка носятъ названіе «тяжелой» кавалеріи и имѣютъ пики и каски, напоминающая древне-римскія.

Это — 1-й Ниццкій, 2-й Королевскій Пьемонтскій, 3-й Савойскій и 4-й Генуэзскій. Исторія этихъ полковъ тѣсно связана съ исторіей Итальянскаго Королевскаго (Савойскаго) Дома.

Остальные восемь полковъ считаются «легкими» и имѣютъ кивера. Это — 5-й Наварскій, 6 Аостскій 9-й Флорентинскій, 10-й Виктора Эммануила II, 12-й Салуццкій, 13-й Монферратскій, 14-й Алессандрійскій и 19-й — Гиды*).

Сокращеніе кавалеріи произошло въ 1920 году.

Офицерская Кавалерійская Школа въ Пинеролѣ.

Тогда же были упразднены кавалерійскія дивизіи (въ Великую войну ихъ было четыре) и 12 остающихся полковъ были сведены въ 4, а послѣ въ три бригады — 1-я въ Туринѣ, 2-я въ Римѣ и 3-я въ Тревизѣ.

Учреждены три окружныхъ кавалерійскихъ инспекціи («командованія»), соотвѣтствующихъ тремъ бригадамъ.

*) При составленіи настоящаго очерка, мы воспользовались нѣкоторыми данными изъ «U. S. Cavalry Journal» (въ томъ числѣ и приводимыми иллюстраціями.

Кирасиръ Королевскаго Конвоя

Конный полкъ состоитъ изъ эскадрона штаба полка и 4-хъ линейныхъ эскадроновъ.

Эскадронъ штаба состоитъ изъ трехъ взводовъ: развѣдывательнаго, телефоннаго и ординарческаго. Всего въ эскадронѣ 55 чел. и 50 коней.

Каждый изъ четырехъ эскадроновъ полка состоитъ изъ пяти взводовъ, изъ коихъ одинъ — смѣшаннаго состава — предназначенъ для связи и развѣдки.

Этотъ «смѣшанный» взводъ состоитъ изъ четырехъ отдѣленій неодинаковаго состава: командирскаго (конные ординарцы), развѣдывательнаго (5 отборныхъ развѣдчиковъ), служебнаго (эскадронный обозъ, фельдшера) и связи (12 самокатчиковъ).

Каждый изъ четырехъ взводовъ эскадрона имѣетъ три отдѣленія, изъ коихъ одно обслуживаетъ легкій пулеметъ. Взводомъ командуетъ офицеръ, которому придаются: помощникъ (ст. унт. оф.), трубачъ и два развѣдчика. Всего во взводѣ 1 оф., 26 н. ч., 33 лошади (считая съ заводными и двумя вьючными), при одномъ пулеметѣ. Въ эскадронѣ 6 офицеровъ, 140 н. ч., 130 коней и 4 пулемета. Въ полку 33 офицера, 630 н. ч., 580 коней и 16 легк. пулеметовъ. Въ каждомъ взводѣ два всадника возятъ полотнище для сигнализаціи самолетамъ.

Тяжелыхъ пулеметовъ и полковыхъ батарей на вооруженіи итальянской кавалеріи не имѣется.

Конная артиллерія вся сведена въ одинъ полкъ 4-хъ батальоннаго состава. Въ батальонѣ 2 батареи. Всего имѣются 8 конныхъ батарей. Въ батареѣ 4 — 75 мм (3") орудія, 4 офицера, 158 н. ч. и 169 коней. Боевой комплектъ — 250 выстрѣловъ на орудіе (10 зар. ящиковъ на батарею). Каждой батареѣ придается пулеметный взводъ — 3 пулемета. Батареи приспособлены къ легкому выдѣленію изъ батальона. Всего въ конно-артиллерійскомъ полку 80 офицеровъ, 2100 н. ч., 1. 900 коней при 32 орудіяхъ, 80 зар. ящикахъ и 24 пулеметахъ.

Въ африканскихъ колоніяхъ содержится 16 эскадроновъ туземной кавалеріи (аскари и спаги) подъ командой итальянскихъ офицеровъ. Обычно, въ эскадронахъ 100-150 всадниковъ — исключительно добровольцы.

***

Современная итальянская кавалерійская доктрина предусматриваетъ примѣненіе конницы въ большомъ масштабѣ — въ составѣ т. наз. «Легкаго Корпуса» Corpo Celere букв. «Быстрый К-съ»), либо отдѣльными эскадронами, приданными пѣх. дивизіямъ. Отмѣтимъ особенность итальянской арміи — отсутствіе постоянной дивизіонной конницы, замѣняемой ротой берсельеровъ на самокатахъ.

Corpo Celere составляется въ военное время. Въ него входятъ всѣ «легкіе» роды оружія — кавалерія, берсельеры-самокатчики*), пѣхота на автомобиляхъ, авто-броневыя силы, артиллерія — конная и перевозимая на грузовикахъ и, конечно, авіація. Опыты съ этимъ корпусомъ производятся въ настоящее время на маневрахъ. Онъ распадается на 3-4 «группы». Въ составъ каждой «группы» обыкновенно входитъ отъ 2 до 4 полковъ конницы, 2-4 бронеавтомобильныхъ роты (легкіе танки, либо броневики на гусеничномъ ходу).

Развѣдывательные отряды, какъ правило, состоятъ изъ 2 эскадроновъ, 2-3 ротъ самокатчиковъ, 1-2 броневыхъ взводовъ. Иногда въ ихъ составъ включаются 1-2 батареи.

Такимъ образомъ, кавалеріи всегда придается сильная поддержка другихъ легкихъ родовъ оружія. Самостоятельное ея примѣненіе въ сколько нибудь крупномъ масштабѣ итальянцы считаютъ нецѣлесообразнымъ. Однако, — наоборотъ, придача конницѣ техническихъ силъ и самокатчиковъ преслѣдуетъ цѣль «разгрузки» кавалеріи отъ части задачъ, выпадающихъ обычно на долю конницы, въ части — отъ невыгод- постояннаго спѣшиванія и стрѣлковаго боя въ пѣшемъ строю, когда глаза и помыслы спѣшенныхъ всадниковъ невольно (и естественно) обращены на коноводовъ и всѣхъ гнететъ мысль потерять коней. Итальянцы превосходно сознаютъ, что конницы у нихъ мало и ее необходимо беречь. Мы бы назвали систему Corpo Celere и смѣшанныхъ «группъ» — **системой экономическаго пользованія кавалеріи.** Само собою разумѣется, система эта можетъ дать хорошіе результаты лишь въ странахъ съ богатой техникой и хорошими дорогами.

***

Въ общемъ, слѣдуетъ признать, что Италія имѣетъ лучшую конницу, чѣмъ сосѣднія съ нею страны. Конница эта малочисленна — на армію мирна-

---

*) Берсельеръ 12 полковъ всѣ на самокатахъ. Въ полкахъ 2 батальона. Кавалерія и берсельеры объединены одной общей инспекціей «легкихъ войскъ».

Новая Британская доктрина „Механизированной Войны"

Въ только что появившейся статьѣ, подъ указаннымъ выше заглавіемъ, капитанъ Лиддель-Хартъ знакомитъ читателей English Review съ этимъ вопросомъ. Необходимо отмѣтить, что авторъ занимаетъ выдающееся мѣсто среди британскихъ военныхъ писателей и является редакторомъ военнаго отдѣла «Британской Энциклопедіи».

Комментируя появленіе перваго въ исторіи британской арміи «Устава механизированной войны» капитанъ Лиддель-Хартъ считаетъ необходимымъ для правильнаго его пониманія, прослѣдить образованіе «психологическихъ и механическихъ условій», опредѣлившихъ сущность новой доктрины.

До 1914 года военная мысль Европы дѣлилась на 2 школы, большинства и меньшинства, причемъ первая «идеализировавшая» Наполеона и неправильно оцѣнившая смыслъ побѣдъ нѣмцевъ въ 1866 и 1870 г. г. слѣпо вѣрила въ рѣшающую роль массовой атаки, какъ средства для достиженія быстрой и окончательной побѣды.

Другая школа нашла своего пророка въ лицѣ банкира Блоха, предвидѣвшаго за много лѣтъ «тупикъ» позиціонной войны между арміями, глубоко зарывшимися въ землю. Его голосъ долго былъ «гласомъ вопіющаго въ пустынѣ», не не прошло и 2 мѣсяцевъ со дня начала міровой войны, какъ «пророчества» съ полностью сбылись.

Въ рѣзкихъ выраженіяхъ капитанъ Хартъ говоритъ о «слѣпотѣ» военныхъ командованій, и сообщаетъ детали о созданіи танковъ людьми, «не окостенѣвшими въ военномъ ритуалѣ» — Черчиллемъ, Хэнкей и полковникомъ Свинтономъ. Послѣдній, «одинъ изъ немногихъ видѣлъ русско-японскую войну» и... понялъ ея урокъ.

Мирная обстановка послѣ войны дала возможность «ренессанса вѣры въ будущность подвижной войны» и танки были «истолкованы» въ англійской арміи въ качествѣ средства траншейной борьбы. Для обоснованія новой доктрины механизаціи войны, генералъ Максе, бывшій реорганизаторъ британской арміи послѣ катастрофы въ мартѣ 1918 года, счелъ необходимымъ переработку «пѣхотной доктрины». Эта задача была поручена имъ автору статьи, капитану Лиделлъ-Харту.

Одновременно съ этимъ другую теорію выдвинулъ полковникъ Фуллеръ, бывшій начальникъ танковаго корпуса въ историческій періодъ «сенсаціи» у Камбрэ, въ ноябрѣ 1917 года, когда 400 танковъ прорвали линію Гинденбурга безъ предварительной артиллерійской подготовки, помогающей противнику принять во время оборонительныя мѣры.

Фуллеръ требовалъ «низложенія» царицы полей сраженія — пѣхоты и полную механизацію арміи. Хартъ, въ началѣ — противникъ этой «проповѣди», присоединился затѣмъ къ «доктринѣ механизаціи», а «техника дала мощный толчекъ къ ея развитію».

Вновь назначенный начальникъ имперскаго генеральнаго штаба, сэръ Джорджъ Мильнъ оцѣнилъ всю важность механизаціи, но рядъ обстоятельствъ въ теченіе 3 лѣтъ препятствовалъ успѣшной работѣ и капитанъ Хартъ пессимистически смотритъ на создавшуюся въ Англіи обстановку. «Логически, появленіе устава механизированной арміи должно бы-

---

го состава въ 275.000 чел. приходится еле 8.000 всадниковъ, однако, это позволяетъ производить строгій отборъ при пріемѣ на службу. Подготовка личнаго состава вполнѣ удовлетворительна, поскольку это вообще допускается при 18 мѣсячномъ срокѣ службы.

Офицерскій составъ превосходенъ. Офицерская кавалерійская школа въ Пинеролѣ имѣетъ заслуженную всемірную репутацію.

Итальянскій кавалерійскій уставъ подчеркиваетъ, что «кавалерія, какъ правило, дерется въ конномъ строю» (сравните съ положеніемъ французскаго устава — «кавалерія сражается лишь въ пѣшемъ строю, а передвигается на конѣ»).

Кавалерійскій духъ безспорно существуетъ — характерный признакъ этого — наличіе пики, упраздненной нынѣ во всѣхъ арміяхъ Центральной и Западной Европы.

А. Керсновскій.

Всадникъ Генуэзскаго полка

ло-бы означать превращеніе военной силы и ея подготовки изъ мускульнаго усилія въ механическое, но къ несчастью въ арміи логическія предпосылки рѣдко выливаются въ логическія послѣдствія. Ужасающе медленный темпъ снаряженія и обученія, недостатокъ денежныхъ средствъ, отсутствіе политическаго интереса къ реформѣ въ арміи, медленность производства, — все это мѣшаетъ приходу къ власти въ Англіи поколѣнію, узнавшему на опытѣ, безцѣльность мускульной воинственности. Сюда еще нужно добавить волну идеологическаго пацифизма, и потому неудивительно, что командованіе боится начать коренную реорганизацію арміи. Есть опасеніе, что, если реформа отрубитъ мертвыя вѣтки, то политика заморозитъ молодые побѣги».

Положеніе и репутація Лиделлъ-Харта придаютъ огромную документальную цѣнность его отзыву о положеніи вещей въ британской арміи. Онъ указываетъ, что на выработку «Устава» повліяли достиженія техники, но все это создано внѣ оффиціальнаго міра, частной иниціативой. Огромную роль сыграло изобрѣтеніе ««one man tank» маіоромъ Мартелемъ, считавшимъ, что подобно летчику, управляющему аппаратомъ и пулеметомъ одновременно, и «tank driver» въ состояніи выполнять обѣ функціи. Мартель на опытѣ лично доказалъ свою правоту, но власти считали невозможнымъ требовать отъ рядового «танковаго-рулевого» качествъ Мартеля. Потребовалось созданіе «двухмѣстнаго танка». Автомобильная фабрика Карденъ Ллойдъ выпустила рядъ моделей и лѣтомъ этого года 250 машинъ этого типа, разработанныхъ на основаніи ряда опытовъ, были испробованы на маневрахъ.

Составитель новаго пѣхотнаго устава британской арміи, Лиделлъ-Хартъ заявляетъ, что этотъ новѣйшій гусеничный «бэби-танкъ». со скоростью 10 миль въ часъ замѣнитъ пѣхоту, исключая сильно пересѣченную или горную мѣстность.

«Достаточно сравнить его съ современнымъ пѣхотинцемъ. Для того, чтобы добраться до врага, ему часто приходится идти подъ ружейнымъ и пулеметнымъ огнемъ не менѣе мили и по открытому пространству. Стѣсненный снаряженіемъ и остановками для стрѣльбы, онъ едва-ли потратитъ на это разстояніе менѣе получаса. И за все это время его тѣло — мишень для пуль. Зато «бэби-танкъ» доберется до врага за 5-6 минутъ, его тѣло защищено броней, и онъ можетъ отвѣчать на стрѣльбу непріятеля, не переставая двигаться».

«Большое количество «бэби-танковъ» помогаетъ осуществленію основного принципа наступленія пѣхоты — разсѣянный строй для защиты отъ огня, — а фабрикація ихъ массами возможна, благодаря дешевизнѣ (500 фунтовъ стерлинговъ).

Одновременно съ этимъ испытываются 6-колесные танки, блестяще выдержавшіе экзаменъ на сѣверной границѣ Индіи. Роль ихъ особенно полезна для транспорта и въ качествѣ артиллерійскихъ тракторовъ.

«Въ этомъ году вся территоріальная артиллерія вышла на маневры съ 6-колесными танками и, благодаря этому, время, раньше уходившее на возню съ лошадьми, было употреблено на учебную стрѣльбу».

Переходя къ «механическимъ основаніямъ» новой доктрины Хартъ обращаетъ вниманіе на измѣненія, сдѣланныя въ старомъ «общемъ» полевомъ Уставѣ. Фраза «пѣхота есть одь оружія, который выигрываетъ бой» вычеркнута и «пѣхота лишена безпочвеннаго комплимента, абсурдность котораго ясна съ 1914 года каждому логически мыслящему военному».

Новый уставъ идетъ еще дальше навстрѣчу реализму, когда заявляетъ, что «пулеметы, въ рукахъ непріятеля, дѣлаютъ открытую мѣстность невозможной для атаки пѣхоты, если только не имѣется подавляющей артиллерійской подготовки».

Капитанъ Хартъ прибавляетъ отъ себя, что достаточное для этого количество снарядовъ требуетъ отъ промышленности годичной работы въ военномъ масштабѣ, а сама бомбардировка даетъ врагу основаніе позаботиться о созданіи трудно-устранимыхъ препятствій на пути аттакующей пѣхоты.

Новый уставъ заявляетъ, что подвижность танковыхъ соединеній превосходитъ вдвое пѣхотныя части, ихъ выносливость выше и онѣ менѣе уязвимы для газовой и воздушной аттаки. При новой организаціи, составленныя изъ однородныхъ единицъ танковыя бригады замѣняютъ «неуклюжія» дивизіи, и смѣсь пѣхоты на грузовикахъ, танковъ и орудій на тракторахъ, характеризовавшая недавно маневры — уничтожается. Отнынѣ, британскія формированія составляются изъ «легко- и средне-бронированныхъ» бригадъ, при чемъ «легкая» состоитъ изъ 2-3 батальоновъ легкихъ танковъ, танковой батареи и полка броневиковъ. «Средняя» бригада образуется изъ 1 батальона «среднихъ» танковъ, 2 батальоновъ легкихъ и 2 танковыхъ батарей. Такое сохраненіе старыхъ формированій продиктовано частью консерватизмомъ, а частью необходимостью считаться съ «географическими условіями» Британской имперіи. На «горизонтѣ генеральнаго штаба» всегда рисуются горныя границы Сѣв. Индіи, и потому новая доктрина дѣлитъ возможные театры войны на 2 класса: равнинный и горный.

Уставъ признаетъ также необходимость еще большаго разрыва съ военными условностями и подчеркиваетъ, что большая безопасность бронированной силы при аттакѣ не должна диктовать обязательность аттаки».

А когда нужна атака — атаковать, но только огнемъ, въ небольшомъ количествѣ пунктовъ, въ кратчайшее время и на широчайшемъ пространствѣ. Механизированная армія должна слѣдовать идеалу Морица Саксонскаго, говорившему, что «способный генералъ можетъ выиграть кампанію, не давши ни одного сраженія».

«Арміи 1914-18 были подобны грибовиднымъ растеніямъ, съ крѣпкими корнями, питающимися благодаря длинному стеблю. Бронированная армія будетъ обладать силой смертоноснаго газа, ударяющаго тамъ, гдѣ онъ стелется, неуязвимаго не столько благодаря бронѣ, сколько благодаря способности двигаться и удаляться».

А. М.

ВОЕННАЯ ХРОНИКА

Россія. Въ рядѣ «школъ 2-й ступени» введена пробная милитаризація. 60 часовъ въ учебномъ году посвящаются военнымъ предметамъ. По истеченіи трехъ лѣтъ слушатели отбываютъ 3-хъ недѣльные лагерные сборы.

— На осеннихъ маневрахъ въ Бѣлорусскомъ военномъ округѣ (въ районѣ Бѣлоруссіи) одинъ танковый взводъ (3 машины) совершилъ дневной переходъ въ 150 километровъ и принялъ къ концу дня участіе въ бою со своей дивизіей. Танки все время сопровождались не отстававшими отъ нихъ самокатчиками. Отмѣтимъ, что уставы Красной арміи требуютъ отъ войскъ значительнаго напряженія на маршѣ. Такъ, напр., отъ конницы требуется способность проходить 3 дня подрядъ по 100 км. (даже для крупныхъ соединеній).

— Какъ сообщаетъ «Mil-Woch» въ военныхъ кругахъ возникли пренія на тему о цѣлесообразности постоянныхъ развѣдочныхъ отрядовъ въ пѣх. дивизіяхъ.

— Составъ красныхъ военныхъ округовъ:

1. Петроградскій: 10, 11, 16, 20, 43 и 4 Туркестанская стр. дивизіи, 4 кавал. д-ія — 7 стрѣлковыхъ и 1 кав. дивизія.

2. Бѣлорусскій: 2, 4, 5, 8, 27, 29, 33, 37, 64 стрѣлковыя д-іи, 6, 7 кав. дивизіи, 4 отд. кав. бригада — 9 стр. и 2 съ половиной кав. дивизіи.

3. Украинскій: 3, 7, 15, 23, 24, 25, 30, 44, 45, 46, 51 («Перекопская»), 75, 80, 95, 96, 99, 100 стр. д-іи, отд. Молдаванская стр. бригада, 1, 2, 3, 9, 12 кав. д-іи 17 съ полов. стрѣлковыхъ и 5 кав. дивизій.

4. Сѣверо-Кавказскій: 9, 13, 22, 28, 74 стр., 5, 11 кав. дивизіи и 3 отд. кав. бригада — 5 стрѣлковыхъ и 2 съ пол. кав. дивизіи.

5. Московскій: «Пролетарская» дивизія (въ Москвѣ), 6, 14, 17, 18, 19, 48, 55, 81, 84 стр., 10 кав. дивизія и 1 отд. кав. бриг. — 10 стр. и 1 съ пол. кав. д.

6. Поволжскій: 1, 31, 32, 34, 57 стр. и 8 кав. дивизія — 5 стрѣлковыхъ и 1 кавалерійская дивизіи.

7. Сибирскій: 12, 21, 26, 35 стр. д-іи — 4 дивизіи.

8. Средне Азіатскій: 1, 2, 3 Туркестанскія стр. д-іи, 6, 7, 8 и Туркменская отд. кав. бригады — 3 стрѣлк. и 2 кавалерійскія дивизіи.

9. Кавказская армія: 1, 2, 3 кавказскія, 1 и 2, Грузинскія, Армянская и Азербейджанская стр. в. 2 отд. кав. бригада — 7 стр. и 0,5 кав. д-іи.

10. Дальневосточная армія: 36, 1 Тихоокеанская и 2 Пріамурская стр. дивизіи, 5 и 9 отд. кав. бригады — 3 стр., 1 кав. дивизіи.

— Примѣненіе дымовыхъ завѣсъ на послѣднихъ маневрахъ признано неудовлетворительнымъ. Дымъ выпускался по большей части слишкомъ незначительными дозами и получаемая слишкомъ жиденькая завѣса лишь выдавала присутствіе войскъ, вмѣсто того, чтобы ихъ скрывать («Mil. Woch.»).

— Всеобщая воинская повинность распространена и на астраханскихъ калмыковъ.

С. А. С. Ш. Пулеметы на парашютахъ. Американцы пришли къ заключенію, что пулеметная стрѣльба съ быстро мчащихся самолетовъ по земнымъ цѣлямъ не даетъ достаточныхъ результатовъ. Въ виду этого производятся изысканія способовъ высадки съ самолетовъ своеобразныхъ небольшихъ «дессантовъ» на парашютахъ въ тылъ противнику. На аэродромѣ на Бруксъ Фильдѣ были произведены опыты на парашютахъ подобнаго рода «дессантовъ» — 2 пулемета и 3 чел. съ запасомъ патроновъ и бакомъ воды (4-5 литровъ). Пулеметы сбрасывались на отдѣльныхъ, автоматически открывающихся парашютахъ. Опыты увѣнчались успѣхомъ

— Въ Абердинскомъ лагерѣ (шт. Мэрилендъ) состоялось демонстрированіе новыхъ танковъ. Легкіе танки сист. Кристи (характеристику ихъ см. въ № 19-20 «Часового») маневрировали на ходу въ 40 миль (64 км.). Танки эти совершили пробѣгъ въ 100 км. на колесномъ и 70 км. на гусеничномъ ходу. Въ примѣрномъ бою легкіе «Кристи» были поддержаны легкими же шести-тонными танками «Ti» однимъ тяжелымъ въ 42 тонны и т. наз. «летучей артиллеріей» (самолеты, вооруженные малокалиберными пушками). Старшій посредникъ маневровъ — полк. **Кроуэль (убѣжденный «танкистъ»)** въ бесѣдѣ съ приглашенными зрителями выразилъ точку зрѣнія американскихъ офиціозныхъ военныхъ круговъ (Army Ordnance Association) заявивъ, что «послѣдніе остатки пѣхоты и кавалеріи должны въ скоромъ будущемъ превратиться въ танковыя и прочія моторизованныя части». Винтовка, по его словамъ, скоро будетъ замѣнена полуавтоматическимъ самозаряжающимся ружьемъ

Франція. Составъ французской арміи на 1 января 1930 г.:

— **Во Франціи и на Рейнѣ** расположены 29 пѣх. дивизій (изъ нихъ 5 туземныхъ), 5 кав. дивизій и 3 воздушныхъ дивизіи. Въ нихъ считается 257 баталіоновъ, 106 эск., 565 батарей (229 тяж.), 18 танковыхъ б-новъ, 12 автоброн. дивизіоновъ, 41 авіаціонный дивизіонъ («группа»), 33 инж. б-на. **Въ колоніяхъ и протекторатахъ** — 8 пѣх. д-ій (въ 4 полка), 4 отд. пѣх. бриг. и 4 отд. кав. бригады, расположенныхъ въ Сѣв. Африкѣ (Марокко, Алжиръ, Тунисъ). Для силъ, стоящихъ въ прочихъ колоніяхъ — высшее тактическое соединеніе — полкъ. Всего въ заморскихъ владѣніяхъ считается 187 б-новъ, 75 эск., 105 батарей (28 тяж.), 3 танк. б-на, 5 автоброн. дивизіоновъ, 12 авіац. дивизіоновъ, 7 инж. б-новъ. Въ колоніяхъ, т. обр., расположены двѣ пятыхъ (43%) всей французской пѣхоты и кавалеріи и сравнительно мало артиллеріи. Расположенныя во Франціи войска (особенно на германской границѣ) насыщены примѣрно въ 4 раза болѣе техническими средствами по сравненію съ колоніальными.

— Начальникомъ ген. штаба французской арміи вмѣсто ген. Дебенея назначается ген. Вейгандъ — бывшій въ продолженіи всей войны начальникомъ штаба Фоша и его любимымъ ученикомъ и спасшій въ 1920 году Польру отъ совѣтскаго нашествія.

— Какъ сообщаетъ «France Militaire» , изъ 9.500 строевыхъ офицеровъ франц. пѣхоты, 2.450 являются въ большей или меньшей степени военными инвалидами.

— Ядовитая пропаганда антимилитаризма пыталась было проникнуть и въ кадетскій корпусъ «Prytanée Militaire» въ Ла Флешѣ. Кадетамъ было предложено классное сочиненіе на тему: «Прежде будущіе офицеры учились побѣждать, а теперь должны учиться лишь защищать свою страну». Возмущенные кадеты отказались писать. Во имя сохраненія воинской дисциплины они уступили категорическому требованію директора, но съ условіемъ, что ни одно изъ поданныхъ сочиненій не превыситъ 15 строкъ.

— **Постановка стрѣлковаго дѣла во Французской арміи:**

1. Для одиночной учебной стрѣльбы изъ винтовки каждому стрѣлку - пѣхотинцу выдается 84 патрона. Всѣхъ упражненій 12.

2. Для боевой стрѣльбы на стрѣлка полагается 60 патроновъ. **Всѣхъ упражненій** 10, гл. обр. по исчезающимъ цѣлямъ.

Т. обр., на школу стрѣлка-«вольтижера» полагается 144 патрона.

3. Учебная стрѣльба изъ ружья-пулемета заключаетъ 10 упражненій.

4. Боевая стрѣльба. Пять упражненій.

На школу ружейнаго пулеметчика полагается 250 патроновъ. Лѣвши къ обращенію съ ружьями пулеметами не допускаются. Отмѣтимъ, что недостаткомъ французской пѣхоты во всѣ времена являлось то, что они цѣлятъ слишкомъ высоко. Патроны выдаются щедро: за 12 мѣсяцевъ службы солдатъ разстрѣливаетъ ихъ 144 труки (что соотвѣтствовало бы, напр., выдачѣ 430 патроновъ на стрѣлка въ нашей старой арміи). Въ германскомъ рейхсверѣ на учебную стрѣльбу выдается всего 35 патр., однако, на боевыя стрѣльбы идетъ значительно больше, въ виду гораздо болѣе продолжительнаго срока службы. Кромѣ того, до поступленія въ Рейсверъ кандидаты проходятъ полный курсъ стрѣльбы въ «стрѣлковыхъ союзахъ».

Польша. Организація польской пограничной стражи:

Охрана границъ съ сов. Россіей, Латвіей и Литвой возложена на Охранный Пограничный Корпусъ, состоящій изъ 6-ти бригадъ, общей силой въ 25 б-новъ и 20 эск. — 750 оф., 20.600 н. ч.

Въ батальонѣ **4 стр. роты** (по 12 руж. пул. на роту), каждой ротѣ приданъ пулем. взводъ (2 пул.) и команда связи (взводъ). Въ эскадронѣ 4 взвода (8 руж. пул.) и пулеметный взводъ (тоже 2 пул.). Въ глаза бросается насыщенность погр. частей ружьями-пулеметами.

Срокъ службы пограничниковъ — 2 года. Комплектованіе — частью добровольное, частью по набору (предварительно необходимо прослужить 6 мѣс. въ строю арміи). Въ корпусъ отбираются лишь «чистокровные» поляки, какъ особенно надежный элементъ. Офицерскій составъ постоянно возобновляется — офицеры, входящіе въ корпусъ, считаются «прикомандированными» изъ арміи.

Охрану западныхъ границъ несетъ жандармерія и пограничная полиція.

Современные военные бюджеты. Процентное отношеніе расходовъ на военныя издержки къ общему числу государственныхъ расходовъ сильно варьируетъ въ зависимости отъ даннаго государства.

Меньше всего тратитъ **Австрія** — 5,5% (критическое финансовое положеніе страны). Затѣмъ слѣдуетъ **Германія** — оффиціально, 7,3% (въ дѣйствительности, гораздо больше, благодаря искусному «камуфляжу» военнаго бюджета). **Бельгія** — 7,8%, **Норвегія** — 8,5%, Греція — 9,8% (очень плохіе финансы), **Венгрія** — 10,6% (армія небольшая, но превосходная), **Финляндія** — 11,7%, **Англія** — 14,3% (высокіе оклады жалованія при небольшой, но отлично вооруженной арміи), **сов. Россія** — 14,4 проц. (плюсъ «камуфляжъ» — военизація, «Авіохимъ», «добровольныя» пожертвованія, войска ГПУ и т. д.), **Данія** — 15% (несмотря на идущее «интегральное разоруженіе»), **Голландія** — 15,4% (большіе расходы на оборону колоній), **Болгарія** — 16,2 проц., **Швеція** — 17,7%, **С. А. С. Ш.** — 18,8%, **Литва** — 19,5%, **Румынія** — 20% (обѣ эти страны имѣютъ «непріятныхъ» сосѣдей), **Югославія** — 20,8, **Эстонія** — 22%, **Испанія** — 24%, **Чехословакія** и **Швейцарія** — 25% (швейцарская милиціонная система обходится дорого), **Японія** — 26%, **Латвія** — 27%, **Франція** — 28,4% (очень большіе расходы по содержанію войскъ въ колоніяхъ и переходу арміи на милиціонное положеніе).

Больше всего тратятъ на вооруженіе — **Польша** — 31,5% и **Турція** — 40%.

Иллюстрированный
«ВОЕННЫЙ СПРАВОЧНИКЪ»
(выходитъ изъ печати къ 1 апрѣля)

«Часовой» проситъ всѣ военныя организаціи, союзы и объединенія не позже 1 февраля доставить въ адресъ редакціи всѣ свѣдѣнія о себѣ, которыя они желали бы видѣть помѣщенными на страницахъ «Справочника».

Военные союзы и объединенія, желающіе помѣстить сверхъ текста рисунки своихъ знаковъ и фотографіи, благоволятъ посылать стоимость клише изъ расчета 35 франковъ за фотографію.

Годовымъ подписчикамъ «Часового» «Военный Справочникъ» будетъ выдаваться **безплатно.**

Цѣна въ отдѣльной продажѣ
10 ФРАНКОВЪ
(съ пересылкой 11 фр.)

Предварительная подписка принимается. Деньги можно пересылать почтой, чеками и почтовыми марками (для Франціи).

Военные союзы и объединенія, желающіе имѣть въ своемъ распоряженіи спеціальную цѣлую страницу вмѣстѣ съ соотвѣтствующимъ текстомъ, пересылаютъ для оплаты ее 100 фр.

Ген.-маіоръ Виноградскій.

Портъ-Артуръ

2-го января наступаетъ двадцатипятилѣтіе капитуляціи Портъ-Артура — оплота нашего могущества на Дальняго Востока, выхода къ искомому нами въ теченіе столькихъ вѣковъ открытому морю — Тихому Океану, съ владѣніемъ которымъ связывался рядъ надеждъ по преуспѣянію Россіи.

Намѣченный сначала лишь для угольной станціи, Портъ-Артуръ, началъ скоро, подъ вліяніемъ военно-политической обстановки, превращаться въ первоклассную приморскую крѣпость — базу нашей Тихоокеанской эскадры. Однако фортификаціонныя работы производились лишь постепенно, отчасти по финансовымъ соображеніямъ, отчасти изъ за неправильной оцѣнки военно-политической обстановки на Дальнемъ Востокѣ, и къ началу Японской войны крѣпость не была закончена.

Сила гарнизона Портъ-Артура подъ начальствомъ ген. Стесселя, достигала къ маю 1904 г. внушительной цифры 43.000 чел. (въ томъ числѣ 9 отличныхъ Вост. Сиб. стр. полковъ) при 452 ор. и 48 пул., считая съ крѣпостной артиллеріей.

Однако, въ началѣ, генералы Стессель и Фокъ сдѣлали крупный промахъ, введя въ бой 18-го мая одинъ полкъ, безъ содѣйствія флота для обороны воротъ къ Портъ-Артуру — Кинчжоускаго перешейка.

Тѣмъ не менѣе, одинъ этотъ полкъ*) сумѣлъ задержать въ теченіе цѣлаго дня всю армію Ноги 3 съ полов. дивизіи при 200 ор.) на крайне удобной Кинчжоуской позиціи.

Слабо работавшій у японцевъ тылъ, наличность въ Артурѣ нашей, хотя и пострадавшей, но все еще грозной Тихоокеанской эскадры и вообще трудныя мѣстныя условія настолько тормозили подвозъ японцамъ на Квантунъ тяжелой артиллеріи и всѣхъ необходимыхъ для осады средствъ, что лишь два мѣсяца послѣ Кинчжоускаго боя Ноги оказался въ состояніи приступить къ активнымъ дѣйствіямъ противъ Артура. За это время, подъ руководствомъ доблестнаго генерала Романа Исидоровича Кондратенко, воплощавшаго душу всей его обороны, было сдѣлано очень и очень много для усиленія крѣпости и борьба надолго затянулась на подступахъ къ ней.

Въ августѣ, слѣдуя германской доктринѣ, Ноги бросаетъ всю свою армію въ бѣшенно веденную ускоренную атаку, но безуспѣшно. Три дня длится упорный бой, японцы всюду отбиты и теряютъ 14 тысячъ человѣкъ (нашъ же уронъ не превосходилъ 6.000). Послѣ этой неудачи, японцы усиливаютъ свою артиллерію и доводятъ ее до 389 орудій, — въ томъ числѣ 47 тяжелыхъ — не особенно могущественныхъ, но все таки способныхъ пробивать наши казематы и вообще наносить вредъ незаконченнымъ еще Артурскимъ долговременнымъ укрѣпленіямъ.

Въ октябрѣ бои продолжаются, и попрежнему японцы, проливая потоки крови, не добиваются нигдѣ рѣшительныхъ результатовъ; 26-го ноября Ноги вновь отбитъ и лишь 6-го декабря обладѣваетъ важнымъ пунктомъ — горой Высокой.

Съ нея открывался широкій обзоръ на рейдъ и, слѣдовательно, корректированіе огня по нашимъ судамъ дѣлалось возможнымъ.

Дѣйствительно, японцы немедленно использовали это благопріятное обстоятельство. Заблокированная Тихоокеанская эскадра наша, ослабленная боемъ 10-го августа при попыткѣ прорваться во Владивостокъ и къ тому же передавшая потомъ много огневыхъ средствъ своихъ на сухопутье, не могла и думать о новой попыткѣ прорыва, что привело бы только къ гибели ея безъ всякаго ущерба для противника. Къ 11-му декабря она, потопленная японской артиллеріей, перестала существовать. Личный составъ ея былъ своевременно свезенъ на берегъ и въ количествѣ 17.000 отличныхъ бойцовъ усилилъ гарнизонъ Артура.

Съ паденіемъ горы Высокой дни его были сочтены; вдобавокъ 15-го декабря былъ убитъ ген. Кондратенко, что явилось невознаградимой потерей. Несмотря на это, крѣпость, обильно снабженная продовольствіемъ и боевыми запасами, могла держаться еще нѣсколько недѣль, но ген. Стессель не нашелъ въ себѣ для этого достаточно духовной силы и 2-го января капитулировалъ (вынесенный ему судомъ по возвращеніи изъ плѣна смертный приговоръ былъ Высочайшей милостью замѣненъ 10-ю годами заключенія въ крѣпости).

Капитуляція эта не затрагиваетъ воинской чести гарнизона — героевъ артурцевъ, доблестно исполнившихъ свой долгъ. Они надолго сковали армію Ноги и выбили ему изъ строя около 80.000 человѣкъ, т. е. вдвое болѣе, чѣмъ весь гарнизонъ.

Крѣпость выполнила свою задачу, давъ опору флоту въ теченіе 11-ти мѣсяцевъ и связавъ цѣлую непріятельскую армію. Заслуга эта была бы еще больше, продержись Стессель лишнихъ 2-3 недѣли, такъ какъ тогда Ноги не поспѣлъ бы къ февралю со всѣми своими средствами на соединеніе съ Оямой и исходъ Мукденскаго сраженія могъ быть другимъ.

Утеря нами Портъ Артура явилась событіемъ первостепенной важности не только въ военномъ, но и въ политическомъ, и въ моральномъ отношеніи — она значительно понизила нашъ міровой престижъ и убила въ русскомъ обществѣ остатки надеждъ на благопріятный конецъ войны, вслѣдствіе чего усилилось революціонное движеніе внутри Имперіи.

Но какъ бы то ни было, оборона Портъ-Артура сама по себѣ является славной страницей русской военной исторіи. Съ благоговѣніемъ отвѣшиваемъ мы низкій поклонъ живымъ еще артурцамъ и провозглашаемъ вѣчную память усопшимъ.

Парижъ, 12-12-29 **А. Н. Виноградскій.**

*) 5-й Восточно-Сибирскій стрѣлковый полкъ (Прим. Ред.).

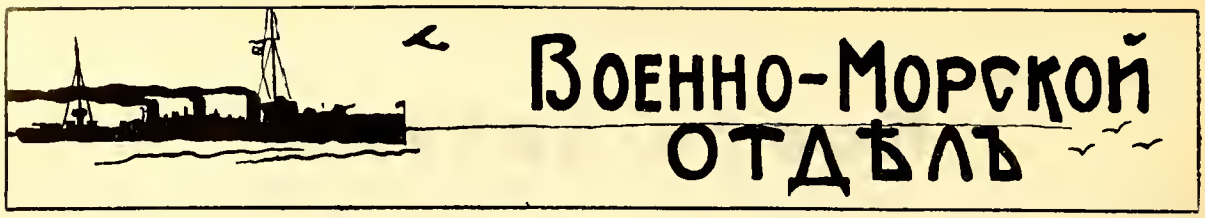

Военно-морской союзъ

Зачисленія въ Союзъ:

Объединеніе офицеровъ Черноморской Минной Бригады подъ предсѣдательствомъ **к-адм. кн. В. Трубецкого,** зачисляется въ Союзъ въ I группу.

Секретаремъ объединенія утверждается **лейтенантъ Н. Деменковъ**

Списокъ объединенія будетъ объявленъ дополнительно.

Подписалъ **В. адм. Кедровъ.**

2.Нижепоименованная группа гардемаринъ выпусковъ 1923, 24 и 25 годовъ зачисляется въ Союзъ въ группу XIII.

Предсѣдателемъ группы утверждается **лейт. И. Богдановъ.**

Секретаремъ **гердемаринъ Степановъ.**

СПИСОКЪ ГРУППЫ

Выпускъ 1923 года.

1. Б. Зеленый, 2. Максименко, 3. Фраермаиъ, 4. Чухнинъ, 5. Городниченко I, 6. Городниченко II, 7. Щадринъ, 8. Бариловичъ, 9. Путилинъ, 10. Щуровъ, 11. Кротовъ, 12. Новиковъ.

Выпускъ 1924 года

1. Богдановъ, 2. Минаевъ, 3. Грибковъ, 4. Воиновъ. 5. Доманскій, 6. Остелецкій, 7. Ревенко, 8. Таутеръ, 9. Сидневъ, 10. Гофманъ, 11. Семеновъ, 12. Головченко, 13. Рѣзвой, 14 Крюковской.

Выпускъ 1925 года

1. Тыртовъ, 2. Кобчикъ, 3. Степановъ, 4. Панкратовичъ, 5. Кадетъ Городниченко, 6. Кадетъ Левитскій, 7. Кадетъ Николаевъ, 8. Кадетъ Аксеновъ, 9. Кадетъ Спильниченко, 10. Кадетъ Доманскій, 11. Гард. Полежаевъ.

Подписалъ **В.-адм. Кедровъ.**

ВЪ ЮГОСЛАВІИ

Учреждается въ г. Бѣлградѣ Отдѣлъ В. М. Союза въ Югославіи. Предсѣдатель Отдѣла и списокъ Союза будутъ объявлены дополнительно.

Подписалъ **В.-адм. Кедровъ.**

ПОЗДРАВЛЕНІЯ

Поздравляю чиновъ В.-Морского Союза съ праздникомъ Рождества Христова и наступающимъ Новымъ Годомъ. Да принесетъ онъ намъ исполненіе нашего завѣтнаго желанія, приближеніе возвращенія на Родину.

Подписалъ **В.-адм. Кедровъ.**

На поздравленія къ Новому Году отъ чиновъ В. М. Союза и себя лично, мною полученъ отъ предсѣдателя О. В. С. нижеслѣдующая почто-телеграмма:

«Отъ имени Русскаго Обще-Воинскаго Союза и лично отъ себя искренно благодарю Васъ и всѣхъ чиновъ Военно-Морского Союза за новогоднія поздравленія. Въ свою очередь отъ имени Русскаго Обще-Воинскаго Союза и отъ себя лично шлю Вамъ и возглавляемому Вами Союзу наилучшія пожеланія на Новый 1930-й годъ.

Россійская Армія и Флотъ всегда въ полномъ единеніи доблестно служили Отечеству. Наша обязанность и здѣсь на чужбинѣ являть для всѣхъ русскихъ людей символъ ненарушимаго единства въ беззавѣтномъ служеніи Россіи.

Генералъ **Кутеповъ.**

Парижъ, 1 января 1930 г.

ПОМОЩЬ ПО ПРІИСКАНІЮ ЗАРАБОТКА

Въ цѣляхъ взаимопомощи, чины Союза, узнавъ объ открывшемся или освобождающемся гдѣ-либо мѣстѣ, сообщаютъ объ этомъ немедленно въ Распорядительную Часть Союза Paris (7) 25, rue Bosquet для срочнаго увѣдомленія членовъ Союза, заявившихъ просьбу о помощи по пріисканію имъ мѣста.

Подписалъ **В.-адм. Кедровъ.**

Съ подлиннымъ вѣрно:

Пом. Зав. Расп. Частью лейтенантъ **Галанинъ.**

ВОЕННО - МОРСКОЙ СОЮЗЪ

15 декабря сотоялось экстренное собраніе соплавателей вспомогательнаго крейсера «Цесаревичъ Георгій» (Парижъ).

19 декабря общее собраніе чиновъ Черноморской минной бригады, подъ предсѣдательствомъ контръ-адм. кн. Трубецкого (Парижъ).

22 декабря состоялось въ присутствіи предсѣдателя Военно-Морского Союза вице-адм. Кедрова собраніе соплавателей и сослужившевъ Азовскаго отряда Черноморскаго флота (Парижъ).

5 января при большомъ стеченіи морскихъ офицеровъ и въ присутствіи Предсѣдателя Военно-Морского Союза вице-адм. Кедрова, состоялась лекція предсѣдателя объединенія офицеровъ Черноморской минной бригады к.-адм. кн. Трубецкаго на тему «Подготовка Черноморскаго флота до Великой войны и первый періодъ войны». Отчетъ въ слѣдующемъ номерѣ.

ИСПРАВЛЕНІЕ НЕТОЧНОСТЕЙ ВЪ № 21-22

Группа ст. лейт. Муравьева не X-ая, а VIII-ая. Кромѣ того:

Напечатано: 1) лейт. А. Щулепниковъ — 1915 г., 2) лейт. К. Пайчинскій — 1916 г., 3) лейт. В. Ячиловскій — 1916 г., 4) мичм. Д. Олехинъ — 1917 г., 5) мичм. В. Ивановъ — 1917 г. , 6) не помѣстили, 7) мичм. Н. Кобролов — 1918 г., 8) мичм. В. Сайрыкинъ — 1918 г., 9) Б. Тучковъ — 1918 г.

Слѣдуетъ читать: 1) лейт. А. Щулейниковъ — 1915 г., 2) лейт. К. Папчинскій — 1916 г., 3) лейт. В. Ячиновскій — 1916 г. 4) мичм. Д. Оленинъ — 1917 г.,

5) мичм. В. Ивковъ — 1917 г., 6) лейт. А. Ивановъ — 1915 г., 7) мичм. Н. Кобрановъ — 1918 г., 8) мичм. В. Сапрыкинъ — 1918 г., 9) мичм. Б. Жучковъ — 1918 г.

Морская Хроника

Совѣтская Россія. — Изъ Бреста сообщаютъ, что чинившіеся тамъ болѣе двухъ недѣль послѣ полученныхъ въ бурю поврежденій «Парижская Коммуна» («Севастополь») и «Профинтернъ» («Свѣтлана»), вышли въ Средиземное море. Работавшіе въ трюмахъ французскіе рабочіе сообщали, что на судахъ царитъ извѣстная дисциплина, хотя всѣ называютъ другъ друга «товаришъ». Питаніе скверное и состоитъ преимущественно изъ макаронъ и картошки. Въ каютъ-компаніи и другихъ помѣщеніяхъ висятъ портреты Ленина. Во время работъ рабочихъ засыпали коммунистической литературой на французскомъ языкѣ.

Не повезло съ бурной погодой и черноморскимъ совѣтскимъ морякамъ. Эскадренный миноносецъ «Дзержинскій» («Каліакрія»), доставившій Карахана въ Константинополь, на обратномъ пути попалъ въ бурю, отъ которой скрылся въ бухтѣ Теранія.

Дредноутъ «Севастополь» спущенъ въ 1911 году. Водоизмѣщеніе 26.000 тоннъ; скорость хода 23 узла (нынѣ 16). Вооруженіе 12-12" и 16-4,7" орудій. Крейсеръ «Свѣтлана» спущенъ въ 1915 году. Водоизмѣщеніе 7.500 т., скорость хода 32 (нынѣ 26 узловъ). Вооруженіе 15-5,1" орудій. Эск. мин. «Каліакрія» спущенъ въ 1916 году. Водоизмѣщеніе 1430 т., скорость хода 33 узла. Вооруженіе 4-4" и 12 мин. аппаратовъ.

Франція. — Парламентъ одобрилъ закладку въ 1930 г., согласно морской программѣ, 1924 г., 1 крейсера въ 10000 тоннъ, 6 эскадренныхъ миноносцевъ въ 2480 тоннъ, 6 подводныхъ лодокъ въ 1560-2060 тоннъ и 1 подводнаго заградителя въ 760-925 тоннъ. Только вопросъ о крейсерѣ вызвалъ горячіе дебаты въ морской комиссіи, т. к. часть ея членовъ доказывала, что такіе огромные и дорогіе крейсера, недостаточно вооруженные и совершенно незащищенные, обладая лишь однимъ качествомъ — скоростью хода, совершенно не пригодны для главной задачи французскаго флота — защиты колоній и торговыхъ путей къ нимъ. Было предложено или воздержаться отъ постройки негодныхъ для боя кораблей, или приступить къ постройкѣ линейныхъ крейсеровъ въ 20.000-25.000 тоннъ, которые могли бы справиться съ новыми германскими броненосцами типа «Адм. Шееръ». Въ видѣ возраженія морской министръ Лейгъ заявилъ, что можетъ быть французскій флотъ ошибается, но тогда вмѣстѣ съ нимъ ошибаются и всѣ другіе флоты, которые усиленно продолжаютъ постройку крейсеровъ. С. Ш. предполагаютъ сразу заложить 15. Конечно, положеніе Франціи, у которой остались лишь устарѣвшіе дредноуты, которые скоро будутъ вычеркнуты изъ списковъ флота, совершенно иное, чѣмъ Англіи, С. Ш. или Японіи съ ихъ прекрасными линейными флотами.

— Въ совѣтѣ министровъ морской министръ Лейгъ заявилъ, что въ согласіи съ министромъ колоній, будутъ составлены при каждой колоніи небольшіе морскіе отряды изъ посыльныхъ судовъ и канонерскихъ лодокъ. Въ водахъ Китая останется крейсерская эскадра подъ командой контръ-адмирала. Новые крейсера «Сюффренъ», «Турвиль» и «Дюкенъ» составятъ «летучій отрядъ», готовый появиться тамъ, гдѣ это будетъ необходимо.

КЪ 25-ЛѢТІЮ РУССКО-ЯПОНСКОЙ ВОЙНЫ

Послѣдній командующій 1-й Тихоокеанской эскадрой контръ-адмиралъ Р. Н. Виренъ.

«Не забывайте уроковъ «Паллады», «Жемчуга» и Японской войны. Не ищите геройскихъ дѣлъ, но дѣлайте каждый свой долгъ хладнокровно, разсудительно. Идеалъ войны съ наименьшими потерями для себя нанести наибольшія потери и пораженія непріятелю. Да хранитъ Васъ Господь и дастъ намъ побѣду надъ врагомъ. Не забывайте, что для этого надо быть достойнымъ побѣды».

Такъ говорилъ въ началѣ Великой войны отличившійся въ дѣлахъ противъ непріятеля, честный слуга Государю и отечеству, убитый революціей рыцарь-адмиралъ своимъ сыновьямъ. Но его завѣтъ въ равной мѣрѣ относится ко всѣмъ русскимъ морякамъ, которыхъ онъ всегда считалъ за своихъ дѣтей и вообще ко всѣмъ русскимъ людямъ.

С. Ш. С. А. «Дайли Кроникль» сообщаетъ, что предположено требовать на Лондонской конференціи не 18 крейсеровъ, какъ предложилъ для С. Ш. Макдональдъ, а 21. Морской департаментъ требуетъ даже 23. Предполагаютъ, что Америка предложитъ такое соотношеніе крейсеровъ съ Англіей: она 21 крейсеръ по 10.000 тоннъ съ 191 орудіями 8". Британская имперія: 13 крейсеровъ по 10.000 тоннъ, 2 по 8.400 съ 116 орудіями въ 8". Для «уравненія силъ» Англіи будетъ разрѣшено строить еще легкіе крейсера въ 5000 тоннъ съ 6" артиллеріей. Эти американскіе проэкты даютъ полное превосходство своему крейсерскому флоту надъ англійскимъ и естественно не смогутъ быть приняты въ Англіи даже рабочимъ правительствомъ.

фот. Ле-Гоффъ

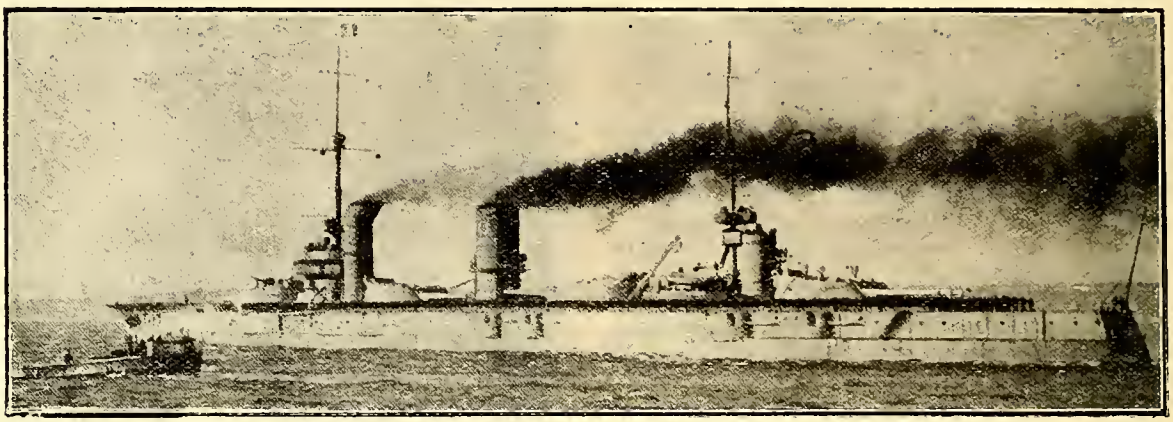

Находящійся въ заграничномъ плаваніи дредноутъ «Севастополь» (временно «Парижская Коммуна»)

Контръ-адмиралъ Никитинъ.

Бой 1 Августа 1904 г.

26 января 1904 года, когда началась война съ Японіей, главныя силы нашей Тихоокеанской эскадры были сосредоточены въ Портъ-Артурѣ, а 3 броненосныхъ и 1 легкій крейсеръ были выдѣлены въ особый крейсерскій отрядъ во Владивостокѣ.

«Громобой», «Россія» и «Рюрикъ» строились въ 90 годахъ, когда воевать съ Японіей не предполагалось. Нашъ главный врагъ во второй половинѣ XIX вѣка была Англія. Конечно, эскадренныхъ боевъ съ нею у насъ не могло быть — морскія силы были слишкомъ неравны. Расчитывали нѣсколькими крейсерами, обладающими громадными запасами угля, на просторѣ океановъ нарушить движеніе англійскихъ торговыхъ судовъ, прервать морскія сообщенія и этимъ заставить повелительницу морей считаться съ нашей волей и нашими интересами. Однако, наши неудачно вооруженные и плохо бронированные крейсера, не могли участвовать въ эскадренномъ бою и даже сражаться съ соотвѣтствующими болѣе сильными и удачными японскими кораблями. Предполагая, что Японія направитъ свой главный ударъ на Портъ Артуръ, наши морскіе штабы отдѣлили 4 крейсера для партизанскихъ операцій, чтобы использовать ихъ большой районъ плаванія. Этотъ расчетъ до нѣкоторой степени оправдался. Владивостокскій отрядъ оттянулъ на себя 4 значительно болѣе сильныхъ крейсера адм. Камимуры, чѣмъ облегчилъ положеніе эскадры и Портъ Артура. По силѣ своей главной (8") артиллеріи Камимура былъ въ 4 раза сильнѣе нашихъ крейсеровъ.

Съ первыхъ же дней войны нашъ отрядъ приступилъ къ выполненію своей задачи. Много походовъ онъ сдѣлалъ. Тѣ японскіе транспорты, которые попадались ему въ руки, топились. Такъ, напр., въ первые же мѣсяцы войны былъ пущенъ ко дну транспортъ «Кингіу Мару» съ батальономъ пѣхоты.

Утопленный «Громобоемъ» транспортъ «Хитачи Мару» везъ 11 дюймовый осадный паркъ для осады Портъ-Артура. Благодаря этому, обстрѣливаніе крѣпости изъ 11 д. мортиръ началось на полтора мѣсяца позже.

Когда нашъ отрядъ подъ командой контръ-адмирала К. П. Іессена появился у входа въ бухту Токіе и сталъ топить всѣ пароходы съ грузами, шедшими въ Японію, тамъ началась паника, были въ нѣсколькихъ мѣстахъ безпорядки, толпа, выражая негодованіе на бездѣйствіе японскаго флота, выбила стекла въ домѣ адмирала Камимуры.

29 іюля на отрядѣ стало извѣстно, что портъ-артурская эскадра наканунѣ вышла въ море, чтобы прорваться во Владивостокъ. Отрядъ вышелъ немедленно ей навстрѣчу.

1 августа, подходя къ Цусимскому проливу, съ мостика крейсера «Россія», шедшей головнымъ подъ адмиральскимъ флагомъ, былъ замѣченъ непріятель: отрядъ Камимуры въ полномъ составѣ всѣ 4 крейсера. Нашъ отрядъ состоялъ изъ «Россіи». «Громобоя» и «Рюрика». Адмиралъ Іессенъ немедленно повернулъ на сѣверъ, такъ какъ превосход-

ство въ силахъ непріятеля было подавляющее. Кромѣ того, съ первыхъ же попаданій непріятельскихъ снарядовъ обнаружилась ихъ громадная бризантность. Это были новые снаряды, только что присланные изъ Англіи. Краска на бортахъ и сама бортовая сталь горѣла яркимъ огнемъ близь мѣста разрыва.

«Рюрикъ» концевой, самый слабый и тихоходный изъ трехъ крейсеровъ, сразу же попалъ въ опасное положеніе.

Черезъ часъ или полтора, снарядъ, попавшій въ его корму лишилъ его управленія рулемъ. Крейсеръ вышелъ изъ строя. Артиллерія его сильно пострадала.

К. П. Іессенъ немедленно повернулъ обратно на выручку «Рюрика» и около часу старался съ двумя крейсерами грудью прикрыть терпящаго бѣдствіе товарища.

Только тогда, когда всякая надежда спасти «Рюрикъ» была потеряна, «Россія» и «Громобой» взяли курсъ на Владивостокъ.

Во время этихъ попытокъ подать помощь «Рюрику» на носу «Россіи» начался большой пожаръ. Загорѣлся порохъ въ патронныхъ гильзахъ, поданныхъ къ орудіямъ. Крейсеръ былъ на волосокъ отъ гибели, но плутонговые офицеры съ молодцами прислугой орудій, бросились къ горящимъ гильзамъ и, самоотверженно работая среди огня и удушливаго газа, выбросили гильзы за бортъ. Крейсеръ былъ спасенъ.

Бой продолжался. Казалось, крейсера наши никогда не выйдутъ изъ этого ада рвущихся снарядовъ, какъ вдругъ все стихло. Непріятель круто повернулъ, прекратилъ погоню и сталъ быстро удаляться къ берегамъ Японіи.

Онъ «выдохся», израсходовавъ, благодаря своей бѣшенной стрѣльбѣ весь боевой запасъ. Но преслѣдовать Камимуру наши корабли не могли. Ихъ борта были такъ исковерканы разрывами, что они только чудомъ, благодаря исключительной погодѣ (былъ мертвый штиль) добрались до Владивостока. На «Россіи» былъ убитъ старшій офицеръ кап. 2 р. Берлинскій, а на «Громобоѣ» тяжело раненъ командиръ капитанъ 1 р. Дабичъ. Наши потери убитыми и ранеными были около 35 или 40%.

Но особенно доблестно держалъ себя подбитый «Рюрикъ», погибая подъ градомъ непріятельскихъ снарядовъ. Командиръ кап. 1 р. Трусовъ уже убитъ. Его мѣсто занимаетъ старшій офицеръ лейт. Холодовскій. Вотъ и ему попавшимъ въ мостикъ снарядомъ отрываетъ обѣ ноги.

Къ нему бросаются, чтобы унести, но онъ слабымъ голосомъ приказываетъ оставить его тамъ, гдѣ онъ есть на боевомъ посту. Отъ потери крови онъ начинаетъ терять сознаніе. Но, собравъ послѣднія силы, онъ громко, какъ только еще можетъ, поетъ «Боже Царя храни». Пѣніе затихаетъ, на мостикѣ лежитъ его трупъ.

Мы, бывшіе въ Морскомъ Училищѣ въ 1886 г. помнимъ какъ однажды въ пасмурный зимній день все наше училище было какъ громомъ поражено арестомъ нѣсколькихъ гардемаринъ.

Среди нихъ былъ Холодовскій, одинъ изъ первыхъ по выпуску. Онъ матросомъ отбывалъ нѣсколько лѣтъ спустя службу въ Каспійской флотиліи, но юношескія бредни не были поставлены ему препятствіемъ въ его дальнѣйшей службѣ. Онъ былъ произведенъ въ офицеры и ему вернули старшинство. Не это ли привело къ такому контрасту, какъ участіе въ революціонномъ кружкѣ и смерть въ бою съ именемъ Царя на устахъ?

Одинъ за другимъ выбывали изъ строя офицеры,, вступающіе по порядку старшинства въ командованіе гибнущимъ кораблемъ. Послѣднимъ командиромъ «Рюрика» оказался лейтенантъ Константинъ Ивановъ 13-й.

Всѣ орудія были уже подбиты. Оставалось одно: спасти крейсеръ отъ захвата его непріятелемъ. Ивановъ приказываетъ открыть кингстоны, а командѣ прыгать за бортъ. Крейсеръ садится все глубже, наконецъ, только носовая часть еще видна. «Рюрикъ» становится въ вертикальное положеніе. Еще минута и крейсеръ скрылся навѣки.

Въ этотъ моментъ громкое ура раздалось на поверхности воды. Плавающая команда отдала этимъ честь своему кораблю, ушедшему на дно съ поднятымъ и пробитымъ въ бою Андреевскимъ флагомъ.

Въ ознаменованіе доблестнаго поведенія всѣхъ чиновъ крейсера «Рюрикъ», Государь Императоръ приказалъ послѣднему командиру его навсегда сохранить ту приставку къ своей фамиліи, какую онъ имѣлъ во время боя (Ивановъ-Тринадцатый). Контръ-адмиралъ Іессенъ былъ зачисленъ въ свиту Его Величества и награжденъ орденомъ Св. Великомученника Георгія Побѣдоносца. Большая часть команды крейсера была награждена Георгіевскими крестами, а офицеры очередными боевыми орденами.

Оставшійся послѣ Цусимскаго боя единственной морской силой на Дальнемъ Востокѣ, Владивостокскій крейсерскій отрядъ, послѣ окончанія войны былъ переведенъ своимъ адмираломъ въ Балтійское море.

Д. Фокагитовъ (контръ-адмиралъ Д. В. Никитинъ).

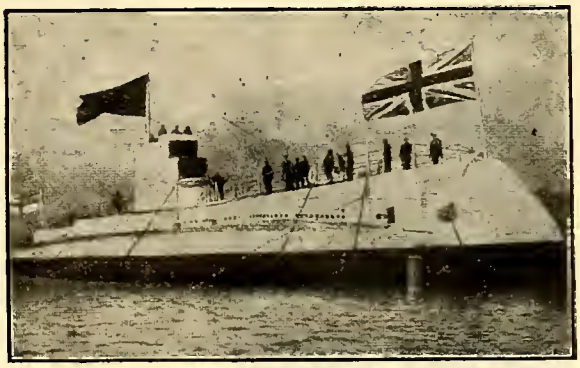

Послѣдній типъ англійскихъ подводныхъ лодокъ «Odin»

АЛЕКСАНДРОВСКОЕ ВОЕННОЕ УЧИЛИЩЕ

(1830-1930)

Въ царствованіе Императора Николая I, **въ 1830 году 6-го декабря,** былъ основанъ **Александринскій Брестскій Кадетскій Корпусъ** для дѣтей русскихъ офицеровъ и чиновниковъ, служившихъ въ Западномъ Краѣ. **Въ 1851 году,** послѣ Венгерскаго похода 1848 года, этотъ корпусъ былъ переведенъ **въ Москву** на Знаменку и переименованъ въ Александринскій Сиротскій Кадетскій Корпусъ. **Праздникъ** корпуса установленъ **23 апрѣля** въ честь Св. Мученицы Царицы Александры, имя которой носила Государыня Императрица — супруга Императора Николая I. Сама Государыня принимала самое дѣятельное участіе въ попеченіи о сиротахъ этого корпуса, чему свидѣтельствуетъ богатое серебро, подаренное Ею корпусу.

Наслѣдникъ Цесаревичъ Александръ Николаевичъ былъ зачисленъ въ списки корпуса, а на зданіи корпуса были помѣщены эмблемы призрѣнія дѣтей — пеликанъ, кормящій своихъ дѣтей. На нагрудномъ знакѣ Александровскаго Военнаго Училища помѣщены эти эмблемы съ датами **1830-1851-1863 г. г.**

Послѣ кончины Императора Николая I и вступленія на престолъ Государя Императора Александра II, въ 1863 году корпусъ былъ преобразованъ въ **Александровское Военное Училище,** при чемъ Самъ Государь Императоръ сталъ 1-ымъ шефомъ Училища, а Наслѣдникъ Цесаревичъ Александръ Александровичъ былъ зачисленъ въ роту Его Величества Училища.

Въ царствованіе Императора Александра III, вступившаго на престолъ **въ 1881 году,** Училище получило названіе **3-го Военнаго Александровскаго Училища;** эта нумерація была сохранена до царствованія Императора Николая II, когда Училище снова стало называться **Александровскимъ Военнымъ Училищемъ.** Императоръ Александръ III былъ вторымъ шефомъ Училища, а Наслѣдникъ Цесаревичъ Николай Александровичъ былъ зачисленъ въ роту Его Величества Училища. Послѣ восшествія на престолъ Императора Николая II, **въ 1894 году,** Послѣдній сталъ 3-имъ Шефомъ Училища, а, при рожденіи Наслѣдника Цесаревича Алексѣя Николаевича, Онъ былъ зачисленъ въ роту Его Величества Училища **въ 1904 году.** Въ царствованіе Императора Николая II, въ **1901 году,** Училище праздновало 50-лѣтіе Училища, считая 1851 годъ переформированіе Александринскаго Брестскаго Кадетскаго Корпуса въ Сиротскій Александринскій Кадетскій Корпусъ. Впослѣдствіи Александровское Военное Училище получило свое настоящее старшинство, т. е. съ 1830 года.

Въ **концѣ октября 1917 года** Училище прервало свое существованіе и только **31 января 1919 года** оно снова возсоздано въ **Добровольческой Арміи.**

Послѣ ряда переформированій и переименованій, Училище снова получило **въ Галлиполи** свое старое названіе **Александровскаго Военнаго Училища** съ добавленіемъ словъ — **генерала Алексѣева** — въ память возсоздателя Русской Арміи.

Въ 1921 году Училищу были **возвращены вензеля Императора Александра II,** какъ принадлежность его формы.

Въ 1920 году Училище получило **за боевыя заслуги двѣ серебряныя трубы съ Николаевскими лентами.**

Въ наступающемъ **1930** году исполнится **100 лѣтъ со дня** основанія Александровскаго Военнаго Училища.

А. Курбатовъ.

КРАТКАЯ ИСТОРІЯ ЕКАТЕРИНОСЛАВСКАГО ПОХОДА

Въ сентябрѣ мѣсяцѣ 1918 г., прибывшимъ въ г. Екатеринославъ представителемъ Добровольческой Арміи полковникомъ Островскимъ была открыта запись, при чемъ всѣ добровольцы вливались въ кадры VIII украинскаго корпуса, состоявшіе почти цѣликомъ изъ кадровъ 34 пѣхотной дивизіи, стоявшей въ мирное время въ Екатеринославѣ. Въ началѣ добровольцы удерживали Екатеринославъ въ своихъ рукахъ, но вслѣдствіи пассивности высшаго командованія, инициатива перешла въ руки украинцевъ и послѣ нѣсколькихъ упорныхъ уличныхъ боевъ въ связи съ уходомъ австрійцевъ и паденія гетманскаго правительства, должны были покинуть Екатеринославъ и уйти въ степь на соединеніе съ Добровольческой Арміей. Выступленіе произошло въ ночь на 27 ноября 1918 года. Въ отрядѣ было около 1000 человѣкъ. Начальникомъ отряда былъ генеральнаго штаба генералъ маіоръ Васильченко. Штабъ состоялъ изъ офицеровъ генеральнаго штаба: г.-м. Кислый (былъ впослѣдствіи раненъ у Бизюкова монастыря), полковникъ Коноваловъ, Боженко, Вельтищевъ. Пѣхотой командовали г.-л. Баташевъ, г.-м. Диденко, полк. Дьяченко, кавалеріей — полк. Гусевъ и артиллеріей г.-м. Жуковъ, г.-м. Бенескулъ, п. Лебединскій, Рагоза, Немиро. Кромѣ того, въ отрядѣ были 3 автоброневика, которые пришлось взорвать еще вначалѣ похода изъ за невозможности двигаться по глубокому снѣгу, 1 радіостанція, подъ командой полковника Краснописцева, поддерживавшая связь отряда съ внѣшнимъ міромъ и небольшой инженерный взводъ. Весь 500-верстный переходъ отрядъ совершилъ въ 34 дня, выдержавъ много упорныхъ боевъ, изъ которыхъ особенно тяжелые разыгрались у деревень Малашевка, Маріинская, Ново - Воронцовка, Дудино, Ст. Токъ, Бизюкова Мо-

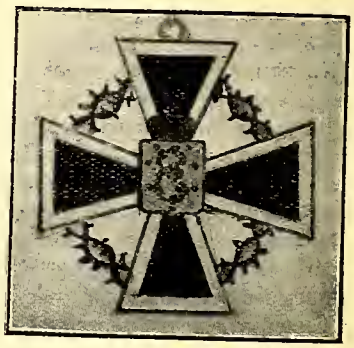

ПОЛИТИЧЕСКІЙ ОТДѢЛЪ

«НА ВСЕ НАПЛЕВАТЬ!»

Недавно, въ Берлинѣ, передъ блестящей аудиторіей, наполненной представителями военнаго, дипломатическаго и научнаго міра, виднѣйшій политическій дѣятель Германіи, идеологъ націоналистовъ, профессоръ Хетишъ прочелъ докладъ о сов. Россіи.

Коснувшись вопроса о томъ, показываютъ ли большевики «потемкинскія деревни» гостямъ-иностранцамъ, проф. Хетишъ заявилъ, что нынѣшніе правители Россіи въ этомъ не нуждаются. И по очень простой причинѣ: «имъ на все наплевать».

А Ш интернаціоналъ, по мнѣнію докладчика, есть теперь не что иное, какъ «незвучащая больше (abgespielte) балалайка!»

Въ этихъ заявленіяхъ германскаго авторитета заключается объясненіе цѣлаго ряда явленій, характеризующихъ нынѣшніе взаимоотношенія между Совѣтской властью и «гнусными капиталистами». И прежде всего, приходится отмѣтить, что никогда еще «домашняя» политика большевиковъ не отражалась съ такой силой на ихъ поведеніи за рубежомъ «соціалистическаго царства», какъ это происходитъ теперь.

«Наплевавши» на послѣдніе проблески здраваго смысла, Сталинъ съ подручными, въ срочномъ порядкѣ, проводитъ индустріализацію Россіи заодно съ разрушеніемъ ея фундамента — сельскаго хозяйства. Способы осуществленія хорошо иллюстрируются опубликованнымъ «Вечерней Москвой» проэктомъ экспорта, предназначеннаго для покупки тракторовъ. Вмѣсто золота, газета предлагаетъ вывозить «пропадающій зря хламъ — конскій волосъ, вонючія тряпки, кости и жестянки».

Оффиціальная статистика показываетъ, что даже для Германіи, особенно связавшей себя въ хозяйственномъ отношеніи съ большевиками, ввозъ въ СССР равенъ 1,1 процента всей суммы германскаго экспорта. А давнишній сторонникъ торговли съ большевиками, видный нѣмецкій промышленникъ Отто Дейтшъ еще до начала сталинской «реформы», заявилъ о томъ, что на торговлѣ съ сов. Россіей надо поставить крестъ. Такой «крестъ» въ виду отказа въ кредитахъ былъ поставленъ, и «наплевательская» политика Москвы въ приложеніи къ Европѣ начала свое существованіе выпадомъ... противъ Германіи. Первомайская рѣчь Ворошилова, пересыпанная угрозами и бранью по адресу нѣмцевъ, была «вступленіемъ» къ ряду и кровавыхъ и провокаторскихъ выступленій», но для насъ любопытнѣе всего «случай» съ московскимъ корреспондентомъ «Berliner Tageblatt» П. Шефферомъ. Долгіе годы не только своими корреспонденціями, но и личнымъ участіемъ въ дипломатическихъ переговорахъ, Шефферъ поддерживалъ совѣтскую власть. Это онъ взялъ на себя задачу примирить Швейцарію съ Москвой, и его политическая близость къ графу Брокдорфъ-Ранцау — извѣстна. По корреспонденціямъ блестяще освѣдомленнаго наблюдателя всегда чувствовалось, что онъ понимаетъ «обстановку» въ Россіи, но отдаетъ это пониманіе на службу дипломатіи, вмѣсто газетной информаціи. Начался «наплевательскій» періодъ, и дипломатическая условность корреспонденцій замѣнилась горькой правдой. И вотъ испытанному посреднику-другу «входъ» въ Москву воспрещенъ.

Нынѣшнему курсу совѣтской внѣшней политики Шефферъ въ «приватной роли» безполезенъ, а его корреспонденціи опасны. И, очевидно, черпая изъ вѣрнаго мѣста свои свѣдѣнія, «Berliner Tageblatt» сообщаетъ о томъ, что затянувшееся пребываніе Чичерина въ Висбаденѣ было вызвано его рѣзкой критикой новаго курса и опасеніями расправы за «уклонъ». Потребовался визитъ Карахана и обѣщаніе «забвенія», чтобы совѣтскій Талейранъ рѣшился вернуться въ Москву*). Но дѣлать ему тамъ нечего. Политика, получившая одобреніе Ленина и столь удачно начатая въ Генуѣ рукопожатіемъ съ архіепископомъ — теперь неосуществима. Скандальная выходка Валлаха-Финкельштейна-Литвинова по адресу французскаго посла и поднятый большевиками вокругъ этого «подвига» хвастливый шумъ, не могутъ помочь возобновленію той тонкой сѣти лжи, какую плелъ годами Чичеринъ сообща съ «дѣльцомъ» Красинымъ. «Откровенность» Шеффера является прежде всего проницательностью дипломата, оцѣнкой всего курса совѣтской политики и въ этомъ ея глубокій смыслъ.

---

*) По послѣднимъ телеграммамъ Чичеринъ уже прибылъ въ Москву, совершенно больной и былъ доставленъ съ вокзала къ себѣ на квартиру на носилкахъ. Ясно — послѣдній этапъ къ «внезапной смерти» — отравленію или «операціи» со «смертельнымъ исходомъ». **Ред.**

настыря и гор. Берислава. Несмотря на численное превосходство противника, имѣвшаго возможность позвозить подкрѣпленія и съ юга и сѣвера и страшную усталость чиновъ, такъ какъ сплошь да рядомъ приходилось днемъ вести бой, а ночью дѣлать 20-30 верстный переходъ и вновь встрѣчать свѣжаго противника, отрядъ овладѣлъ переправами и ушелъ, согласно директивамъ изъ ставки генерала Деникина, въ Крымъ, гдѣ переформировавшись, послужилъ главнымъ ядромъ для вновь формируемой Крымско-Азовской арміи (генерала Боровскаго). Изъ отряда были сформированы: 133 Симферопольскій, 134 Ѳеодосійскій и 135 Керчь-Еникальскій пѣх. полки, дивизіонъ 34 артиллерійской бригады, 3 драгунскій Новороссійскій полкъ, Автоброневой и радіотелеграфный дивизіоны и инженерная рота. Всѣ эти части несли доблестную службу до самаго конца бѣлаго движенія о чемъ свидѣтельствуютъ многочисленныя награды частей Николаевскими трубами. Генералъ Врангель въ воздаяніе доблести чиновъ отряда, проявленной во время похода, приказомъ отъ 6 іюня 1920 года пожаловалъ всѣмъ участникамъ похода «Знакъ Екатеринославскаго похода».

Сообщилъ шт.-кап. **Войнарскій.**

Но наряду съ «домашней» политикой, появленію «наплевательскаго» курса содѣйствовали и событія, протекавшія за предѣлами сов. Россіи.

Политическая и экономическая стабилизація послѣ-военной Европы шла ускореннымъ темпомъ, нанесенныя войной раны залѣчивались, рискъ потрясеній неуклонно уменьшался и наступилъ моментъ, когда «отсутствіе» Россіи на міровомъ рынкѣ стало привычнымъ явленіемъ. А въ то же время и опасность «краснаго пожара» превратилась въ назойливость «балалайки». Одновременно съ ослабленіемъ экономической связи съ Москвой росла и увѣренность въ томъ, что въ игрѣ международно-политическихъ интересовъ можно легко и удобно обойтись безъ СССР.

Дипломаты обычно маскируютъ свои мысли, но глава восточнаго департамента министерства иностранныхъ дѣлъ Польши Голувко счелъ возможнымъ пожелать возможно дольшей жизни большевикамъ и ихъ режиму, какъ наилучшему средству надолго вывести Россію изъ строя. Оставляя въ сторонѣ вопросы всечеловѣческой морали и не вдаваясь въ оцѣнку политической цѣлесообразности такой позиціи, нельзя не отмѣтить въ заявленіи польскаго дипломата цѣнность искренности.

Такъ думаютъ не въ одной Варшавѣ. Мысль о появленіи свободной, обновленной и сильной Россіи, осуществляющей свои національные интересы, столь часто и рѣзко нарушаемые въ пору ея «отсутствія» и тревожитъ и подсказываетъ способы «страховки» дипломатамъ разныхъ національностей.

Но все это покоится на увѣренности въ томъ, что совѣтское правительство — маловыгодный союзникъ и не опасный врагъ. Сохраняя дружескія связи съ Москвой, Кемаль - паша набиваетъ тюрьму коммунистическими агитаторами и устраиваетъ пышную встрѣчу британскому адмиралу, командующему посѣтившей порты Ангоры эскадры. А возобновленіе договора обходится Карахану цѣной льготъ, уступокъ и гарантій турецкимъ комерсантамъ, цѣною отказа отъ воздѣйствія на внутреннюю политику сосѣда.

«Наплевать, все равно терять нечего»! — въ такой мало элегантной, но зато точной формулѣ можно свести въ одно цѣлое нынѣшній курсъ внѣшней политики Сталина. Не успѣлъ прибыть въ Москву новый британскій посолъ, какъ чекисты врываются ночью въ квартиры англичанъ, работающихъ по концессіи Лена-Гольфильдсъ и подвергаютъ ихъ жестокому обыску. Только что вручены Сокольниковымъ ввѣрительныя грамоты принцу Уэльскому, и вотъ уже на совѣтскія деньги выходитъ въ Лондонѣ агитаціонный журналъ, призывающій къ возстанію, обливающій грязью министровъ и парламентъ.

Въ этой наглости, въ презрѣніи ко всѣмъ сдержкамъ международнаго обихода сказывается не только безсильная злоба и сознаніе собственной слабости. Въ Москвѣ отдаютъ себѣ отчетъ и въ томъ, что «наплевательскій» курсъ сойдетъ безнаказанно по причинамъ, освѣщеннымъ случайной откровенностью дипломата.

Уже теперь въ Россіи нѣтъ недостатка въ доказательствахъ того вѣковѣчнаго положенія, по которому вслѣдъ за «наплевать, терять нечего!» — наступаетъ и моментъ, когда азартный игрокъ прекращаетъ свое существованіе. Замѣна методическаго труда азартной ставкой всегда было и будетъ сигналомъ гибели, и остается только надѣяться на то, что освобожденіе Россіи не обойдется такъ дорого, какъ о томъ мечтаютъ нѣкоторые дипломаты.

А. Мищенко.

Н. Цуриковъ.

АКТИВИЗМЪ И БЕЗПАРТІЙНОСТЬ

Подлинный активизмъ безпартіенъ: сектантское фракціонерство и кружковая корыстность ему глубоко чужды. Не поступаясь своимъ и умѣя отстаивать свое, чуждый безразличному обывательскому аполитизму, активизмъ никогда не предпочтетъ частнаго общему; чувство и долгъ общаго фронта — для него обязательны. Что характерно для каждой партіи? Детальность программы и отстаиваніе своего, какъ самодовлѣющей цѣнности, т. е. партійной тактики. Въ нормальныхъ условіяхъ партіи, быть можетъ, и неизбѣжны, въ томъ положеніи, въ которомъ находится сейчасъ весь русскій антикоммунистическій лагерь партійность есть зло, мѣшающее «единому на потребу». Однако, очень часто приходится сталкиваться съ утвержденіемъ, что между разработанной во всѣхъ деталяхъ политической программой и волей къ борьбѣ, способностью человѣка активно бороться за свои идеи — существуетъ, будто бы, прямая и неизбѣжная связь: съ уточненіемъ программы, не оставляющей ни одного вопроса «открытымъ», автоматически повышается активность человѣка эту программу отстаивающаго. Но это теоретическое и на первый взглядъ какъ будто основательное утвержденіе опровергается, къ сожалѣнію, фактами, поскольку рѣчь идетъ **не объ активности въ партійной грызнѣ**, а о какой то другой **подлинной** активности, направленной по «должному адресу». Русское Зарубежье даетъ намъ противоположныя, обратныя этому утвержденію показанія. Мы видимъ въ немъ, съ одной стороны людей партій, чрезвычайно озабоченныхъ вопросами программными, считающихъ, что ихъ главная задача во время нахожденія внѣ родины это заготовленіе «въ прокъ» рецептовъ будущаго ея врачеванія, съ которыми они «вольются въ революцію»... когда она кѣмъ-то будетъ произведена, а съ другой — лагерь безпартійныхъ («безпрограммныхъ!») активистовъ, считающихъ, что цѣль освобожденія Россіи есть достаточная программа для дѣйствія и дѣйствующихъ. И это есть основной водораздѣлъ въ Зарубежьѣ, основная межа между лагерями партійныхъ людей и лагерями безпартій-

ныхъ активистовъ (среди которыхъ есть, конечно, но уже **не партійные** и республиканцы и монархисты). Таковы факты (исключеній изъ нихъ немного). объ этихъ фактахъ можно жалѣть, но не видѣть ихъ можетъ только слѣпой.

Но если утвержденіе, что для борьбы съ коммунистической властью надъ Россіей необходима прежде всего подробная программа, указывающая, что должно быть въ Россіи **послѣ** ея освобожденія, — и не вѣрно, то вѣрно другое, вѣрно, что способность къ добровольному дѣйствію есть прямой результатъ наличія у человѣка живой и вдохновляющей **идеи.** И вѣрно, и несомнѣнно также, что идея освобожденія Россіи, безъ какого либо «предрѣшенія» ея будущаго не «отрицательная программа» (какъ угодно ее называть всѣмъ партійнымъ пассивистамъ), а подлинная, живая, напоенная патріотическимъ содержаніемъ идея — движущая сила, разъ за эту идею люди шли и **идутъ** на смерть. Освобожденіе Родины (безъ указанія какой: монархической или республиканской) — «безсодержательная», «отрицательная программа»! Партійнымъ дѣльцамъ не дано очевидно понять, что, если человѣкъ идетъ въ бой за **свою,** детальную программу, то это, конечно, подвигъ, но если онъ **отказывается** отъ выдвиганія своей программы, жертвуя ей и не потому, что онъ безразличенъ или безличенъ (м. б. эти люди на самомъ дѣлѣ гораздо болѣе убѣжденные монархисты или республиканцы, чѣмъ «партійные герольды»), а потому, что чистый пафосъ Родины его наполняетъ, и только онъ, — то это еще большій подвигъ! Они очевидно думаютъ, что подвигомъ будетъ, если человѣкъ бросается въ воду, чтобы спасти **своего** ребенка, но если онъ сдѣлаетъ тоже, не зная, кто упалъ: свой или чужой ребенокъ, — то это уже не подвигъ, а актъ «безсодержательный»?!

Въ Зарубежьѣ есть, какъ уже говорилось, небольшія партійныя активистскія группы опредѣленно республиканскія («Крестьянская Россія») или монархическія (Высш. Мон. Сов.), но въ подавляющемъ большинствѣ лагерь активистовъ программно непредрѣшенскій. Это не обязательно, но и не **случайно:** 1)только соединенными усиліями всѣхъ русскихъ патріотовъ, гдѣ бы они ни находились, можетъ быть свергнута коммунистическая власть, 2) политически это означаетъ необходимость коалиціи, 3) но непредрѣшенство, заключая въ себѣ потенціально и монархизмъ и республиканизмъ и включая въ себя и монархистовъ и республиканцевъ — уже является такой коалиціей.

Активизмъ безпартіенъ не только программно, но и тактически, то есть, въ вопросахъ отношенія къ своимъ политическимъ сосѣдямъ... Противниковъ можетъ быть много, но **врагъ одинъ. Поэтому** цѣль — борьба съ врагомъ, а въ отношеніи противниковъ законна лишь тактика обороны, а не нападенія, тактика защиты своихъ «идейныхъ границъ». (Идя на медвѣдя, приходится иногда отмахиваться отъ собаченки, хватающей за пятки и даже больно ее бить, но это не цѣль, а лишь средство необходимое для осуществленія главной и единственной цѣли). Обязательное для активизма отсутствіе корыстной партійности всего легче пояснить на конкретныхъ примѣрахъ. Напримѣръ, съ узко-партійной, монархической точки зрѣнія чрезвычайно выгодно, что республиканизмъ представленъ въ Зарубежьѣ, главнымъ образомъ, РДО и «Послѣдними Новостями». Ибо выгодно для успѣха идей монархизма, что «республика» ассоціируется въ представленіяхъ читателей (и, естественно, компрометтируется) съ тѣмъ, что, несмотря на наличіе въ Кремлѣ большевиковъ, а не «Союза Рус. Народа», главный врагъ «П. Н.» — правые, что вся позиція ихъ двусмысленно пассивистская, что «Бесѣдовскіе» для нихъ не только полезный «агитаціонно-комерческій инструментъ», но и близкіе люди, куда болѣе близкіе, чѣмъ уже неинтересные «бывшіе бѣлые» и т. д., и т. д. И съ корыстно-монархической точки зрѣнія м. б. ихъ слѣдовало бы всячески поддерживать въ цѣляхъ компрометаціи республиканизма. Но для безпартійнаго монархиста-активиста фактъ этотъ — большого печатнаго органа, исповѣдующаго пассивизмъ — чрезвычайно печаленъ, какъ уменьшающій силы активизма. Къ сожалѣнію тоже можно сказать и о нѣкоторыхъ монархистахъ. Напримѣръ, съ **партійно** республиканской точки зрѣнія, можетъ быть, и выгодно, что находятся монархисты, выступающіе противъ активизма (**чужого** активизма, какъ они, кажется оговариваются, полагая, что чужая слава — это слава, а собственная — это бомбы. Но искренній **активистъ**-республиканецъ (не говоря уже о монархистѣ), не можетъ этому радоваться.

Активизмъ партійно безкорыстенъ. Тѣ наши зарубежные герои, которые уже пали въ борьбѣ за освобожденіе, не думали, идя на смерть: а кто воспользуется плодами ихъ героизма, кто станетъ у власти **послѣ** большевиковъ: ихъ сторонники, или ихъ противники?! Лишь бы не большевики! Какъ рота солдатъ, идущая, чтобы занять первую линію непріятельскихъ окоповъ и обреченная на гибель, не спрашиваетъ и не озабочена вопросомъ: а кто займетъ вторую линію, кто третью, кто войдетъ въ непріятельскую столицу, кого, какъ побѣдителя, будутъ привѣтствовать на Родинѣ? — такъ и подлинный активизмъ неизбѣжно занятъ не накопленіемъ силъ, а безпрерывной ихъ затратой для главнаго дѣла: **освобожденія.** И на этомъ примѣрѣ лучше всего видна, та глубокая идейная связь, которая существуетъ между активизмомъ и бѣлой вооруженной борьбой, не «прошлымъ», не «историческимъ фактомъ», а по прежнему нашимъ идейнымъ знаменемъ.

Н. Цуриковъ.

По первому впечатлѣнію, печатаемая статья Н. Цурикова рѣшаетъ вопросъ о нашей политической сущности въ совершенно иной плоскости, чѣмъ то дѣлаетъ первое «письмо офицера» въ предыдущемъ номерѣ «Часового». Предваряемъ читателя, что это расхожденіе должно значительно ослабиться при напечатаніи дальнѣйшихъ «писемъ», которыя, говоря о нашей «партійности», отнюдь не понимаютъ подъ нею что либо подобное духу партійнаго сектантства и узости нашихъ политическихъ партій. (Ред.).

Коммунизмъ умретъ **Россія не умретъ**

Братство Русской Правды

«Русская Правда»

Редакціей полученъ послѣдній номеръ «Русской Правды» (ноябрь-декабрь) Уже не одинъ годъ изданія насчитываетъ за собою этотъ единственный боевой русскій журналъ. У него и форма «походная» — маленькій размѣръ и тонкая, легкая бумага, удобная для переотправки туда, «гдѣ еще бьются», гдѣ ни на одинъ день не прекращали кровавой и смертельной борьбы съ проклятымъ коммунизмомъ.

Надо отдать справедливость, изданіе это ведется прекрасно — всѣ статьи и воззванія написаны яснымъ, простымъ и понятнымъ народу языкомъ. Отдѣльныя фразы и лозунги крѣпко запоминаются и западаютъ въ сердце («чтобы Русская свѣча не погасла»... «основное правило — ни въ чемъ не быть похожимъ на коммуниста», — вѣруй въ Бога, береги семью, будь хозяйственникомъ, будь государственникомъ, строй свой Русскій бытъ, вѣруй крѣпко-накрѣпко — коммунизмъ умретъ — Россія не умретъ»).

Очень удачно перефразированы нѣкоторыя большевистскія формулы, напр.: «Миръ хатамъ — война комиссаріатамъ».

Для крестьянъ и рабочихъ, для красноармейцевъ, для всѣхъ русскихъ людей умѣетъ находить «Русская Правда» сильныя, понятныя имъ, возбуждающія ихъ на смертельную ненависть и непримиримую борьбу слова. Со словъ Бѣсѣдовскаго, «Послѣднія Новости» хвастливо повѣдали эмиграціи, что ихъ тиражъ въ С. С. С. Р. достигаетъ 4000 экз. Охотно вѣрится. Зато литература «Б. Р. П.» съ ненавистью и остервененіемъ уничтожается коммунистами. Она для нихъ зловѣща и страшна.

«Русская Правда» изъ номера въ номеръ повторяетъ свои ясные, несложные и убійственные для коммунистовъ правила борьбы. На терроръ отвѣчать терроромъ. Не забывая слова, главнымъ образомъ, бороться дѣломъ — штыкомъ, пулей, огнемъ. — «Бей змѣю въ голову, да не забывай и змѣенышей: Бей, бей и бей всѣхъ, кто непритворно стоитъ за красную власть. «Липовыхъ» коммунистовъ не трогай. **Дѣлай все, что роняетъ у красныхъ сердце.**

Такія слова нужны русскимъ людямъ. Такія слова тамъ гонимы и запретны, такія слова тамъ жадно читаются, повторяются и претворяются въ дѣло.

По всей Россіи катится волна народныхъ расправъ надъ ненавистными комиссарами и комиссарчиками, документальную сводку которыхъ даетъ послѣдній номеръ «Р. П.» — въ ней перечисляются почти всѣ районы Россіи. Также приводится печальный поименный синодикъ Братьевъ, погибшихъ въ борьбѣ за послѣднее время.

ГЕОРГІЕВСКІЙ ОТДѢЛЪ Б. Р. П. ВЪ С. А. С. Ш.

Въ декабрѣ прошлаго года былъ открытъ и началъ свою работу Георгіевскій Отдѣлъ Б. Р. П. въ С. А. С. Ш. Отдѣлъ выпустилъ № 1 своего бюллетеня. Обращаясь къ русскому эмигранту въ Америкѣ, Отдѣлъ говоритъ: «Не имѣя въ своемъ распоряженіи въ Америкѣ русскаго легальнаго органа печати, мы хотимъ при помощи настоящаго Обращенія дать русскому эмигранту въ Америкѣ краткое, но связное представленіе о сущности Б. Р. П. и объ условіяхъ его работы».

Учитывая совершенно очевидное (хотя и непонятное) замалчиваніе эмигрантской зарубежной печатью факта существованія и боевой работы Б. Р. П., а также желая дать европейскому эмигранту ясное и правдивое представленіе о Б. Р. П. и разсѣять клеветническіе о немъ навѣты, «Часовой» послѣдуетъ примѣру «Бюллетеня Георгіевскаго Отдѣла Б. Р. П.» и въ слѣдующихъ номерахъ познакомитъ своихъ читателей съ сущностью этой боевой подпольной организаціи.

ОТДѢЛЪ ОТКРЫТОЙ СВЯЗИ БРАТСТВА РП

Зарубежнымъ Братскимъ организаціямъ, друзьямъ и союзникамъ БРП.

Въ Зарубежьѣ новымъ Отдѣламъ самочинно не слагаться. Искать связи съ существующими и черезъ нихъ законнаго и правильнаго разрѣшенія. Самозванство равно предательству. Беречься провокаціи. О замѣченныхъ провокаторахъ тотчасъ сообщать Центру. Хранить Братскую дисциплину и повиновеніе Начальникамъ во всѣхъ дѣлахъ, Братства касающихся. Держать языкъ за зубами. Не просить ни о какой «особо интересной» работѣ. Каждый винтъ Братской машинѣ нуженъ на своемъ мѣстѣ. Работай тамъ, гдѣ поставила судьба. Всѣмъ Братьямъ знать твердо: — всякій, порочащій имя БРП, кто бы онъ ни былъ, есть сознательный или безсознательный пособникъ ГПУ и врагъ подлинной борьбы за русскую свободу.

Зарубежнымъ Братьямъ РП принимать всѣ мѣры къ самому широкому распространенію двухъ легальныхъ изданій, касающихся БРП: — 1) П. Н. Краснова. «Бѣлая Свитка», романъ. Въ этомъ романѣ, рядомъ съ художественнымъ вымысломъ, приводится множество подлинныхъ случаевъ Братской работы. 2) «Тамъ, гдѣ еще бьются», сборникъ повѣстей-былей изъ жизни тѣсно связаннаго съ БРП Западно-Русскаго повстанчества.

ЮРИДИЧЕСКІЙ КАБИНЕТЪ

И. А. КИРИЛОВА

Дѣла судебныя, административныя (натурализація) и бракоразводныя. Договоры, уставы и регистрація коммерческихъ Обществъ.

Оформленіе документовъ. Сотрудничество французскихъ адвокатовъ.

46, rue de Provence. Paris (9). Tél.: Trudaine 08-04. Первый этажъ. Пріемъ отъ 10-12 и отъ 4-7 веч. ежед.

Франко-Русскій Митингъ Протеста

(28 декабря 1929)

Громадный залъ Ваграмъ едва вмѣстилъ всѣхъ желавшихъ присутствовать на франко-русскомъ митингѣ протеста противъ большевизма. Охрана зала и порядка образцово поддерживались «молодыми патріотами» Тетенже (jeunesses patriotes). Въ первыхъ рядахъ ген. Кутеповъ, предсѣдатель В.-М. Союза адмиралъ Кедровъ, ген. Ермаковъ, ген. Баратовъ, ген. Суворовъ, ген. Кауфманъ-Туркестанскій, св. кн Горчаковъ, А. Н. Крупенскій, группа«Борьбы за Россію», В. Л. Бурцевъ и рядъ представителей правыхъ и умѣренныхъ политическихъ партій и группировокъ. Лѣвые, начиная съ Милюкова, краснорѣчиво отсутствовали, не пожелавъ «протестовать вмѣстѣ съ правыми»...

Съ рѣчами выступали французы: пасторъ Сулье, президентъ Франко-Русскаго Союза и депутатъ палаты, неутомимый борецъ съ коммунизмомъ Готеро — секретарь Лиги Борьбы съ III Интернаціоналомъ и вождь «молодыхъ патріотовъ», депутатъ палаты, горячій ненавистникъ большевизма — Пьеръ Тетенже. Рѣчи нашихъ друзей-французовъ были сказаны съ большимъ подъемомъ и неоднократно прерывались громомъ аплодисментовъ и одобрительными криками 4000 человѣкъ. Настроеніе присутствующихъ достигло высокаго напряженія во время дѣйствительно прекрасной и увлекающей рѣчи Пьера Тетенже. Счастлива французская молодежь, имѣющая такого вождя. Весь залъ всталъ, какъ одинъ человѣкъ съ криками «Vive la France»! «Vive la Russie!» въ отвѣтъ на слова Тетенже, что **«Франція обязана своей побѣдой и существованіемъ Россіи»**. Тетенже подчеркнулъ также, что дѣло борьбы съ коммунизмомъ — **не только дѣло Россіи, но всего міра.**

Сильная рѣчь была сказана по русски проф. Карташевымъ, указавшимъ, что въ Россіи идетъ борьба Дьявола съ Богомъ. Пламенное обвинительное слово Карташева было обращено къ старымъ революціонерамъ — «творцамъ великой и безкровной», виновнымъ въ томъ, что до сихъ поръ иностранцы имѣютъ ложное и клеветническое представленіе о Царской Россіи. — Вы можете искупить вашу вину — закончилъ Карташевъ, — только тѣмъ, что громко и всюду будете заявлять, что Императорская Россія была однимъ изъ свободнѣйшихъ и самыхъ демократическихъ государствъ. Секретарь редакціи «Борьбы за Россію» И. Г. Савченко закончилъ свою рѣчь призывомъ къ Молодой Франціи протянуть руку помощи Молодой Россіи, борющейся съ поработителями своего Отечества.

Митингъ закончился сильной рѣчью М. М. Федорова на французскомъ языкѣ и оглашеніемъ резолюціи протеста, принятой единогласно.

Движеніе протеста противъ преслѣдованія церкви большевиками въ Англіи, десятитысячная толпа на митингѣ-протестѣ въ Берлинѣ и франко-русскій митингъ въ залѣ Ваграмъ — знаменуютъ переломъ въ общественномъ мнѣніи государствъ Европы. Хорошо, что, хоть на 12 году коммунистической тиранніи, въ Европѣ начинаютъ понимать, какую опасность несетъ коммунизмъ всему міру. Очередь за правительствами — долгъ которыхъ передъ своими государствами и всѣмъ міромъ — **порвать навсегда сношенія съ красной московской властью и изгнать изъ предѣловъ культурныхъ государствъ — полпредовъ-чекистовъ, гнусныхъ агентовъ III Интернаціонала.**

ИЗЪ РЕЗОЛЮЦІИ МИТИНГА-ПРОТЕСТА ВЪ ПАРИЖѢ 28 ДЕКАБРЯ 1929 Г.

Собраніе обращается къ правительствамъ державъ, признавшихъ кровавую тиранію Москвы какъ бы за національное правительство Россіи, съ просьбой поспѣшить разорвать съ ней сношенія во имя помощи освобожденію русскаго народа и вмѣстѣ всего міра отъ опасности коммунистической заразы.

Отвѣтомъ на безмѣрно растущій счетъ безчеловѣчности совѣтской власти должна быть моральная изоляція этого гнойника на тѣлѣ нашей цивилизаціи.

Такая моральная интервенція является гражданской обязанностью культурнаго міра.

Фирма П. М. КУЗМИЧЕВЪ съ С-ми отправляетъ

ПОСЫЛКИ въ РОССІЮ

изъ Гамбурга съ гарантіей германской почты

№ 2 ЦѢНА 70 ФРАНК.	№ 4 ЦѢНА 85 ФРАНК.	№ 3 ЦѢНА 125 ФРАНК.
100 г. Чая KUSMI	500 г. Чая KUSMI	1.000 г. Чая KUSMI
400 г. Кофе KUSMI	500 г. Какао KUSMI	1.000 г. Кофе KUSMI
2.000 г. Манной крупы	1.000 г. Рису	1.500 г. Рису
1.000 г. Манной крупы	1.000 г. Манной крупы	1.000 г. Манной крупы
1.000 г. Тапіока	1.000 г. Муки пшеничной	
Пошлина около 2 рублей.	Пошлина около 6 р. 30 к.	Пошлина около 9 р. 50 к.

Въ цѣну включены всѣ расходы по упаковкѣ и отправкѣ посылки германской почтой, какъ цѣнный пакетъ. Квитанція почты передается заказчику.

Заказы и переводы просятъ направлять въ Контору журнала «Часовой».

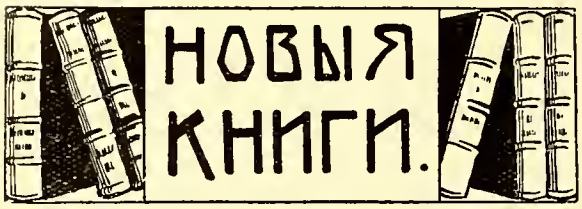

КРАСНЫЙ «МОРСКОЙ СБОРНИКЪ»

Прежде всего нельзя не пожалѣть, что редакція, а, можетъ быть, кто иной, повыше стоящій и къ флоту отношеніе не имѣющій, не назвали свой органъ именно **краснымъ** Морскимъ Сборникомъ. Помѣщеіе подъ заглавьемъ словъ «82-ой годъ изданія» показываетъ на преемственность отъ «Морского Сборника», съ которымъ настоящее изданіе абсолютно ничего общаго не имѣетъ. Получилась только ворона въ павлиньихъ перьяхъ. Совѣтское изданіе ни по внѣшней формѣ (хотя издано опрятно), ни по духу, ни по интенсивной живости ничѣмъ не походитъ на старый, выдающійся сборникъ, созданный яркой и творческой мыслью Вел. Кн. Константина Николаевича, до самой революціи бывшимъ вѣрнымъ отголоскомъ не только русскаго военно-морского тврчества за три четверти столѣтія, но и выступавшій неоднократно съ передовыми мыслями, имѣвшими значеніе въ общемъ развитіи и совершенствованіи русской общественной жизни.

Передъ нами двѣ книжки за іюнь и іюль 1929 г. Нудныя статьи о политической подготовкѣ кадровъ флота, о хозяйствѣ разграбленныхъ революціей портовъ, о военно-морскомъ хозяйствѣ въ ревизорскомъ масштабѣ, о финансированіи производства, и блестящемъ питаніи красныхъ командъ и нѣсколько перепечатокъ изъ иностранныхъ журналовъ, совершенно затмеваютъ болѣе цѣнныя статьи о стрѣльбѣ американской береговой артиллеріи, о химической войнѣ и загражденіи рѣкъ бонами. Ни одинъ существенный вопросъ войны на морѣ не затронутъ, не опубликовано никакихъ матерьяловъ или изслѣдованій операцій русскаго флота, не упомянуто, хотя бы подъ совѣтскимъ псевдонимомъ ни одно названіе русскаго корабля, не поставленъ ни одинъ **вопросъ въ связи съ возсозданнымъ** хотя бы слабой морской силы. Бездарость, скука, служеніе не Россіи и не флоту, а ихъ настоящимъ господамъ. А, между тѣмъ, въ составъ редакціи входятъ офицеры, которые когда-то умѣли доводить русскую морскую мысль до большой высоты. Красный сборникъ издается подъ совмѣстной редакціей Р. А. Муклевича, Д. С. Дуплицкаго, С. П. Лукашевича, Н. В. Новикова и В. С. Егорьева.

Адмиралъ Г. Ѳ. Цывинскій: «50 лѣтъ въ Императорскомъ Флотѣ». Рига, 1929 годъ. Изд. «Оріентъ».

Пятьдесятъ лѣтъ въ Россійскомъ Императорскомъ Флотѣ провелъ адмиралъ Г. Ѳ. Цывинскій. Свою службу онъ и описываетъ въ толстой и иллюстрированной многочисленными и рѣдкими фотографіями книгѣ, начиная съ первой кадетской кампаніи въ Финскомъ заливѣ въ 1872 г. на фрегатѣ «Пересвѣтъ» и кончая 1922 годомъ, когда увидѣвъ уничтоженіе революціей флота и Россіи онъ отправился въ Вильну, принявъ не то польское, не то литовское гражданство... Книга его, очень мѣстами интересная, а мѣстами крайне тяжелая для русскаго читателя. Да какъ могутъ быть такіе мемуары не интересными, когда авторъ каждодневно заносилъ въ нихъ безконечныя плаванія на разныхъ судахъ, какъ въ русскихъ водахъ, такъ и во всѣхъ океанахъ земного шара въ тѣ годы, когда русскій флагъ показывался на нихъ также часто, какъ и англійскій или французскій. Передъ читателемъ, который нѣсколько разъ совершаетъ на «Владимірѣ Мономахѣ», «Наѣздникѣ», «Герцогѣ Эдинбургскомъ» и др. корабляхъ дальнія плаванія, проходитъ галлерея живыхъ русскихъ моряковъ, извѣстныхъ, неизвѣстныхъ и теперь просто забытыхъ. Адмиралы Лесовскій, Чухнинъ, Дубасовъ, Тыртовъ, Алексѣевъ, Скрыдловъ, Рожественскій, Григоровичъ, Макаровъ, ихъ младшіе товарищи адмиралы Эссенъ, Колчакъ, Кедровъ и др., появляются мичманами, лейтенантами, вахтенными начальниками, командирами. Рядомъ съ ними блестящая плеяда безвременно погибшихъ командировъ судовъ II эскадры: Игнаціусъ, Бухвостовъ, Серебрянниковъ, Юнгъ и др. — все сверстники адм. Цывинскаго.

Съ большими подробностями описано путешествіе на Дальній Востокъ Наслѣдника Цесаревича Николая и разгораніе конфликта съ Японіей, которое привело къ войнѣ. Въ ней авторъ не принималъ участія, командуя учебнымъ судномъ и 10 флотскимъ экипажемъ. Но авторъ весьма строгъ тѣмъ не менѣе къ воевавшимъ морякамъ. Иногда нельзя съ нимъ не согласиться, когда онъ пишетъ: «Морское начальство... вырабатывало изъ насъ опытныхъ, образованныхъ навигаторовъ, лихихъ парусныхъ виртуозовъ, ученыхъ геодезистовъ и астрономовъ... но ни въ Морскомъ Училищѣ, ни въ Морской Академіи за мое время не было предметовъ морской стратегіи и морской тактики»... Вмѣстѣ съ тѣмъ адм. Цывинскій порой становится такъ несправедливъ къ нѣкоторымъ сотоварищамъ, напр., къ адм. Рожественскому, что въ этой несправедливости проглядываетъ затаенная личная вражда. Вотъ примѣръ: «Въ Цусимскомъ сраженіи... былъ полный разгромъ **вдвое сильнѣйшей** эскадры адм. Рожественскаго эскадрой адм. Того». Нельзя же, правда, серьезно принимать въ расчетъ наши броненосцы береговой обороны въ **4000 т. и устарѣвшіе** корабли въ родѣ «Николая I» или «Дм. Донского», снаряды которыхъ не долетали до непріятеля и ходъ которыхъ былъ на 4 узла меньше самыхъ скверныхъ японскихъ кораблей! Главнымъ обвиненіемъ адм. Рожественскаму авторъ ставитъ желаніе уклониться отъ боя, что противно принципамъ стратегіи, но тогда надо добавить, **что по тѣмъ же принципамъ** поставленная задача должна также соотвѣтствовать имѣющимся силамъ. Эскадра же Рожественскаго была во много разъ слабѣе японскаго флота. Кромѣ того, описаніе русско-японской войны грѣшитъ фактическими и историческими ошибками. Напримѣръ: «послѣ жестокаго боя «Рюрикъ» утонулъ **со всей командой».** На

самомъ дѣлѣ изъ 800 человѣкъ команды было 200 убитыхъ и 280 раненыхъ. Чертежи Цусимскаго боя совершенно не вѣрны. Кромѣ «Алмаза» и «Браваго», послѣ Цусимскаго боя во Владивостокъ добрался и «Грозный». Такихъ ошибокъ можно указать весьма много. Многочисленныя опечатки еще больше увеличиваютъ ихъ число.

Значительно точнѣе и интереснѣе адм. Цывинскій описываетъ свое пребываніе командующимъ Черноморской эскадрой и службу на должности главнаго инспектора миннаго дѣла. Но и тутъ рядомъ съ цѣннымъ описаніемъ всесторонняго возрожденія русскаго флота, допущены ошибки и лицепріятія (напр., объ адм. Бостремъ). Великая война (авторъ въ ней тоже участія не принималъ) описана тускло, преимущественно по тогдашнимъ свѣдѣніямъ, проникавшимъ въ прессу. Невольно задаешь себѣ вопросъ, почему понадобилось совершенно невѣрно описывать, напримѣръ, бой у Фалкландскихъ острововъ. Русскому флоту за это время удѣлено очень мало мѣста.

Поистинѣ удручающее впечатлѣніе своей неожиданностью производятъ послѣднія страницы. «На мое предложеніе женѣ, пишетъ авторъ, принять польское подданство, она рѣшительно отказала... и рѣшила умереть въ Петроградѣ... Обсуждая все совмѣстно съ женой, мы рѣшили добровольно и полюбовно разстаться съ нею навѣки»... Авторъ такъ заканчиваетъ предисловіе: «Льщу себя надеждой, что нѣкоторыя главы настоящихъ мемуаровъ могутъ быть полезны и даже поучительны для возрождающихся флотовъ Польши, Финляндіи, Латвіи и Эстоніи». Положимъ, что кромѣ Польши, ни у одного изъ этихъ молодыхъ государствъ флота никогда не было, и предоставимъ читателю самому сдѣлать выводы.

Но я хотѣлъ бы закончить эти строки, — въ увѣренности, что къ моему чувству присоединятся всѣ чины русскаго флота, — почтительнымъ преклоненьемъ передъ памятью двухъ сыновей адм. Цывинскаго, о которыхъ онъ самъ часто вспоминаетъ, мичмана Евгенія Цывинскаго, погибшаго въ Цусимскомъ бою на «Бородинѣ», и мичмана Георгія Цывинскаго, погибшаго на «Палладѣ» въ Великую войну, подъ славнымъ Андреевскимъ флагомъ.

Сергѣй Терещенко.

Elie Savtchenko «*LES INSURGES DU KOUBAN*». (Кубанскіе повстанцы). Пайо. Парижъ 1929 г. Исторія повстанческаго движенія на Кубани въ періодъ, послѣдовавшій за оставленіемъ Сѣв. Кавказа Вооруженными силами Юга Россіи до сихъ поръ ждали своего лѣтописца. Участникъ этого движенія — есаулъ Савченко, ярко и красочно излагаетъ намъ «зеленую эпопею» (май-сентябрь 1920 г.) — зарожденіе въ дремучихъ лѣсахъ «линейной» Кубани маленькихъ группъ партизанъ въ большіе отряды, изъ коихъ главные — полк. Крыжановскаго и ген. Фостикова (Авторъ, видимо, отдаетъ предпочтеніе работѣ перваго, какъ лучше разбиравшагося въ создавшейся обстановкѣ).

Исходъ «зеленыхъ» въ Грузію — подъ общимъ начальствомъ ген. Фостикова, является самымъ драматическимъ эпизодомъ «зеленаго движенія» — его эпилогомъ. Безъ возмущенія нельзя читать про вѣроломство тогдашняго «розового» грузинскаго правительства, интернировавшаго казаковъ, морившаго ихъ голодомъ и рѣшившаго выдать ихъ всѣхъ съ семьями (до 25.000 чел.) большевикамъ — на вѣрную смерть. Выручилъ Врангель... Флотъ подоспѣлъ какъ разъ во время, что называется «безъ пяти минутъ». Казаки обратили въ бѣгство грузинскую стражу, погрузились на суда и благополучно прибыли въ Крымъ.

Французскій переводъ Б. В. Лазаревскаго безупреченъ. Пайо, какъ извѣстно, приступаетъ къ изданію серіи трудовъ по исторіи гражданской войны («война красныхъ и бѣлыхъ»). Книга есаула Савченко является второй въ этой серіи и скрашиваетъ впечатлѣніе отъ первой книги — гнусной клеветы на адмирала Колчака, принадлежащей перу нѣкоего г-на Рукероля — отставного генерала французской службы.

M. WSEVOLODE DE VOGT : «L'eveil de l'armée russe».

Эта статья Всеволода Фохта, бывшаго «офицеромъ связи между штабами русскаго и французскаго командованія» въ Константинополѣ, помѣщена въ «Troisieme Cahier de la deuxième série 1929». Въ отношеніи фактовъ, она не представляетъ ничего новаго для русскаго читателя, но цѣнна тѣмъ безпристрастнымъ освѣщеніемъ, которое авторъ придаетъ общеизвѣстнымъ фактамъ. Подъ угломъ зрѣнія В. Фохта становятся понятными многія дѣйствія французовъ, которыя въ свое вермя вызывали нареканія и рождали горькое чувство разочарованія въ «союзникахъ» среди русскихъ. Авторъ сумѣлъ занять дѣйствительно безпристрастную позицію и вскрыть истинныя причины тогдашняго взаимнаго недовольства. Французскіе генералы, принужденные проводить намѣченную имъ линію въ отношеніи русской арміи, сохранили въ душѣ своей восхищеніе передъ ней. Такъ, 18 декабря 1920 г. адмиралъ Де Бонъ, въ присутствіи генерала Врангеля, указывая на двуглаваго русскаго орла, нарисованнаго у входа въ знаменную палатку, сказалъ: — Я надѣюсь, что эта гордая птица, изнемогшая отъ усталости и распростертая на землѣ — соберетъ скоро снова свои силы, чтобы побѣдоносно взлетѣть такъ, какъ парила она въ теченіе вѣковъ надъ императорскими арміями»... И даже самъ, наиболѣе упорный, въ «проведеніи линіи» ген. Шарпи, уѣзжая изъ Галлиполи, не удержался, чтобы не сказать:

— Хотя я и долженъ смотрѣть на васъ на всѣхъ, какъ на эмигрантовъ, — я не могу не признать, что я видѣлъ здѣсь исключительную армію...

Рыцарскій обликъ генерала Врангеля и литая (и крѣпкая) фигура ген. Кутепова выявляются въ статьѣ ихъ дѣлами и словами и вызываютъ у французскаго читателя глубокое сочувствіе. Въ этомъ отношеніи Всеволодъ Фохтъ дѣлаетъ полезное дѣло — десять лѣтъ прошло, а иностранцы еще многаго не подозрѣваютъ и о многомъ имѣютъ превратное понятіе. А чтобы понимать надо знать.

Е. Т.

ЕВГЕНІЙ ТАРУССКІЙ. Вице-Дьяволъ. Романъ. Изд. «Литература» Рига.

Евгеній Тарусскій выпустилъ свой новый романъ «Вице-Дьяволъ», какъ нельзя болѣе своевременно. Вся заграничная печать полна разоблаченіями дѣятельности большевистскихъ агентовъ заграницей. Таинственные подвалы полпредствъ, гдѣ чекисты разстрѣливаютъ своихъ противниковъ, не менѣе таинственныя исчезновенія неугодныхъ сотрудниковъ (поговариваютъ, напр., о томъ, что центральное отопленіе въ парижскомъ полпредствѣ таково, что въ его печахъ можно сжечь безъ остатка стадо барановъ) и проч., давно уже перестало быть только «воображеніемъ эмиграціи». Прыжокъ Бесѣдовскаго черезъ стѣнку, потрясшія по своему цинизму и откровеніямъ разоблаченія провокатора Петрова — тема для печати всѣхъ странъ.

Русскіе же писатели какъ то обходятъ эти темы, воспроизведеніе которыхъ было бы лучшей пропагандой противъ большевиковъ въ среднихъ классахъ Европы (вѣдь, русскіе авторы усиленно переводятся...), — заботясь о красотѣ русской прежней жизни, описывая русскіе скиты и монастыри, нельзя забывать и того, что является нашимъ общимъ долгомъ — культивированіе ненависти противъ мірового врага — большевизма.

Романъ «Вице-Дьяволъ» захватываетъ, его прочтутъ запоемъ, — главное, все близко, понятно и неприкрашено. Можетъ быть, наши дѣти черезъ много лѣтъ скажутъ: «Какой интересный вымыселъ», но мы видимъ живыя фигуры, въ израненномъ жизнью неврастеникѣ капитанѣ Герцѣ, въ шофферѣ-полковникѣ Радченко, въ достойномъ и въ тоже время излишне довѣрчивомъ Булавинѣ, наконецъ, въ провокаторѣ Сугробинѣ (Минасевскомъ). Хорошо удались автору и женскія фигуры. Но, если вполнѣ понятна Лиза, если вполнѣ допустима несчастная Магда, готовая на предательство изъ-за любви къ сыну, то какъ-то искусственна личность Валентины Подольцевой. Такихъ женщинъ въ эмиграціи не было, были играющія въ политическихъ дѣятелей молоденькія дѣвушки, но, къ счастью, они во время сошли со сцены и занялись своимъ дѣломъ.

Очень удалась автору глава 22: казнь преданныхъ Сугробинымъ и на ея фонѣ любовное объясненіе чекиста, — волнуетъ и захватываетъ смерть Булавина и его предсмертныя мысли.

Романъ Е. Тарусскаго войдетъ въ коллекцію противобольшевистской показательной литературы цѣннымъ пріобрѣтеніемъ. Автору же мы пожелаемъ не складывать пера и подарить намъ съ присущимъ ему талантомъ новыя вещи: вѣдь жизнь такова, что фантазировать не надо, типы готовы, бери и пиши ихъ съ натуры.

В. О.

ГЕН. Ю. Н. ДАНИЛОВЪ. — Великій Князь Николай Николаевичъ.

Вышла въ свѣтъ книга ген. Ю. Н. Данилова: Великій Князь Николай Николаевичъ (370 стр.). Складъ изданія: кн. маг. «Возрожденіе». Отзывъ объ этой книгѣ будетъ данъ въ слѣдующемъ номерѣ «Часового».

Намъ пишутъ изъ Детройта, что нѣсколько мѣсяцевъ тому назадъ изъ С. С. С. Р. туда пріѣхала большевистская комиссія для «изученія постановки дѣла» на заводѣ Форда, гдѣ она и обосновалась.

Составъ **этой комиссіи, по** отзывамъ лицъ, познакомившихся съ ней, чрезвычайно пестрый и составленъ по принципу коммунистической благонадежности.

Печальнѣе всего въ данномъ случаѣ то, что въ ней нашли мѣсто для примѣненія своихъ «знаній» нѣкоторыя лица новой эмиграціи, которыя попали въ Детройтъ изъ Константинополя. Эта группа возглавляется бывшимъ морскимъ офицеромъ Г. Г. Шинкаренко, являющимся одновременно оффиціальнымъ представителемъ Вел. Кн. Кирилла Владиміровича; Шинкаренко, работая самъ, привлекъ еще восемь человѣкъ; среди послѣднихъ Ипатовъ, Шишко, Багнюковъ и др.

Глупость это или предательство?

Примѣчаніе Редакціи: Свѣдѣнія эти нами получены отъ лица, заслуживающаго полнаго довѣрія, виднаго члена дейтройтской русской колоніи. Редакція печатаетъ настоящую корреспонденцію въ полной увѣренности, что дѣйствія г-на Шинкаренко не были еще извѣстны въ центрѣ представляемаго имъ движенія и что необходимое разслѣдованіе не замедлитъ быть произведено.

ОБЩЕСТВО РУССКИХЪ ВЕТЕРАНОВЪ ВЪ ДЕТРОЙТѢ, С. Ш.

Ставя цѣлью: національно - патріотическое единеніе, тѣснѣйшую связь съ Русскимъ Общевоинскимъ Союзомъ и принципъ взаимопомощи, 2-го ноября, въ городѣ Детройтѣ организовано Общество Русскихъ Ветерановъ.

Въ силу единства цѣли, существовавшее здѣсь ранѣе Русское Національное Объединеніе вошло во вновь образовавшееся Общество Русскихъ Ветерановъ, передавъ послѣднему также и свою Библіотеку.

Общество стремится оказывать содѣйствіе «Фонду Спасенія Родины» и зарубежнымъ русскимъ инвалидамъ. Въ цѣляхъ взаимопомощи организуется заемный капиталъ. Общество предпринимаетъ шаги для сближенія съ американскимъ легіономъ и ветеранами.

Въ правленіе **были** избраны: Почетный Предсѣдатель, генералъ-лейт. Н. К. Шульце, предсѣдатель ген. маіоръ Е. С. Имнадзе; казначей полк. М. И. Топаловъ, секретарь полк. Н. П. Рыбаковъ; членъ правленія кап. А. Г. Трилевскій.

ОТДАНІЕ ВОИНСКИХЪ ПОЧЕСТЕЙ РУССКИМИ ВЕТЕРАНАМИ АМЕРИКАНСКИМЪ ВОИНАМЪ, ПАВШИМЪ НА АРХАНГЕЛЬСКОМЪ ФРОНТѢ.

(Письмо изъ Детройта)

Давно уже намъ пришлось слѣдить по газетнымъ информаціямъ относительно дѣйствій Комиссіи, которая была послана американскимъ правительствомъ въ С. С. С. Р. для розыска, опознанія и перевезенія въ С. Ш. останковъ американскихъ воиновъ, погибшихъ на Мурманскомъ и Архангельскомъ фронтахъ 11 лѣтъ тому назадъ.

По мѣрѣ того, какъ печальный транспортъ приближался къ Америкѣ, все ярче и настойчивѣе мы сознавали необходимость выполненія нашего послѣдняго воинскаго долга передъ доблестными собратіями по оружію, съ которыми мы сражались бокъ о бокъ за общее дѣло на далекомъ сѣверѣ нашей Родины.

Въ Детройтъ, главный центръ штата Мичиганъ, ожидались останки 55 воиновъ, сыновъ этого штата.

Наше Общество Русскихъ Ветерановъ вступило въ переговоры съ предсѣдателемъ Комитета по организаціи національныхъ похоронъ.

Правленіе общества возложило на меня миссію выяснить условія нашего участія и вообще ознакомиться подробно со всѣмъ церемоніаломъ. Для этой цѣли отправился я къ предсѣдателю Комитета, В. Макензи, который сразу же своимъ радушіемъ, искренностью и большимъ знаніемъ обстановки на нашемъ далекомъ сѣверѣ создалъ доброжелательную атмосферу. Будучи самъ участникомъ Сѣверной экспедиціи, онъ остановился на нѣкоторыхъ этапахъ борьбы и особенно съ большимъ вниманіемъ и уваженіемъ вспомнилъ ген. Миллера и Н. В. Чайковскаго.

Послѣ обстоятельнаго обмѣна окончательно былъ утвержденъ церемоніалъ и мнѣ былъ врученъ приказъ. Уходя изъ кабинета В. Макензи, я чувствовалъ полное удовлетвореніе, — нашему русскому національному знамени было отведено весьма почетное мѣсто среди знаменъ американской арміи

Въ воскресеніе, 1-го декабря, выдался весьма холодный день; шелъ снѣгъ. Со всѣхъ сторонъ подходили войска: пѣхота, артиллерія, кавалерія, моряки, ветераны всѣхъ войнъ, американскій легіонъ; надъ нами рѣяла воздушная эскадрилія.

Тутъ же въ центрѣ, возлѣ станціи, собралось и наше Общество Русскихъ Ветерановъ, имѣя на правомъ флангѣ два знамени: русское національное и американское.

Состояніе здоровья не позволило нашему Почетному Предсѣдателю ген.-лейт. Н. К. Шульце лично возглавить нашу группу и ее представлялъ Предсѣдатель Общества ген. маіоръ Е. С. Имнадзе, совмѣстно съ полк. Топаловымъ, полк. Рыбаковымъ, кап. Триловскимъ и Н. С. Саловичемъ. Ровно въ два часа дня раздались звуки похороннаго марша и траурная процессія медленно двинулась впередъ.

Шли войска всѣхъ родовъ оружія, за ними медленно двигались въ двѣ линіи 55 погребальныхъ автомобилей съ гробами въ сопровожденіи почетнаго караула отъ той дивизіи, которая была на Архангельскомъ фронтѣ.

Колонна Общества Русскихъ Ветерановъ, во главѣ которой несли два знамени наши богатырски сложенные знаменщики: А. В. Ждановичъ и Л. Г. Турецкій, производила импонирующее впечатлѣніе и вызывала большое вниманіе окружающихъ.

Весь церемоніалъ перенесенія и рѣчи передавались по радіо. Делегація отъ Общества Русскихъ Ветерановъ въ составѣ: Е. С. Имнадзе, Н. П. Рыбакова, Н. С. Саловича и С. А. Желинскаго, возложила на гробъ неизвѣстнаго солдата вѣнокъ изъ живыхъ бѣлыхъ цвѣтовъ, обвитый національными лентами съ надписью «Ветераны Русской Арміи 1-го декабря 1929 года».

Послѣ отданія всѣхъ почестей, войска и русскіе ветераны прошли церемоніальнымъ маршемъ по главной улицѣ. Тѣла погибшихъ воиновъ въ гробахъ будутъ находиться въ Часовнѣ до 30-го мая, т. е. до дня поминовенія воиновъ, когда со всѣми почестями и будутъ преданы землѣ. Вся пресса подробно и сочувственно отмѣтила участіе русскихъ ветерановъ въ погребеніи.

Декабрь 1929 г. Городъ Детройтъ, Мичиганъ.

Полковникъ Рыбаковъ.

ЛІОНЪ

Ліонское Отдѣленіе Союза Галлиполійцевъ призываетъ русскихъ, проживающихъ въ Ліонѣ и его окрестностяхъ, памятуя о тяжкихъ страданіяхъ Россіи, ежемѣсячно вносить самую незначительную сумму (хотя бы 1-2 франка) въ Фондъ Освобожденія Родины имени Великаго Князя Николая Николаевича. Мѣсячные подписные листы у всѣхъ членовъ правленія Отдѣленія.

ДАНЦИГЪ

По требованію большевиковъ, Данцигскій Сенатъ отдалъ распоряженіе о немедленной ликвидаціи Данцигскаго Отдѣла Обще-Воинскаго Союза и о закрытіи Офицерскаго Собранія.

ПАРИЖСКАЯ КАЮТЪ-КОМПАНІЯ

22 декабря состоялась лекція кап. 1 ранга Городысскаго, устроенная совмѣстно съ Военно-Морскимъ Историческимъ Кружкомъ: «Судовая артиллерія въ современномъ морскомъ бою по даннымъ Ютландскаго боя и на основаніи личнаго опыта докладчика.

Въ субботу 25 января

ВЕЧЕРЪ ЖЕЛѢЗНОДОРОЖНАГО БАТАЛЬОНА

Въ Собраніи Союза Галлиполійцевъ

Концертъ. Танцы до утра.

Съѣздъ къ 10 ч. вечера.

ВО II ОТДѢЛѢ О. В. С.

(Письмо изъ Берлина)

Вечеръ участниковъ Добровольческой борьбы во II Отд. Обще-Воинскаго Союза прошелъ торжественно и оживленно. Всѣ воинскія групповыя объединенія отдѣла, союзъ взаимопомощи офицеровъ въ Германіи и представители активныхъ общественныхъ организацій горячо приняли рѣчь Н-ка II-го Отд. **ген. фонъ Лампе.**

Ген. ф. Лампе пригласилъ гостей и участниковъ торжества вспомнить въ этотъ часъ объ ушедшихъ Вождяхъ — ген. Корниловѣ, ген. Алексѣевѣ и Главнокомандующемъ ген. Врангелѣ. Онъ призвалъ всѣхъ присутствующихъ къ бодрости, къ вѣрѣ въ своихъ вождей и поднялъ бокалъ за руководителя Обще-Воинскаго Союза ген. Кутепова.

Говорившій за ген. ф. Лампе **шт. кап. Коноплинъ** подчеркнулъ громадную роль ген. Кутепова въ патріотической неугасимой борьбѣ до конца за русское дѣло.

Слѣдующіе ораторы — г. г. **Тюбенталь** (отъ лица гостей) и **Смоличъ** (предсѣдатель Націон. Студенчества) призывали слушателей къ любви къ Родинѣ, къ неуступчивой борьбѣ съ большевиками и къ неизбѣжнымъ, но спасительнымъ жертвамъ во имя Родины.

Участники долгимъ и несмолкаемымъ ура благодарили ген. ф. Лампе и ораторовъ за искренній и душевный призывъ къ напряженной борьбѣ во имя Великой Національной Россіи.

И. Коноплинъ.

У ЛЕЙБЪ - КАЗАКОВЪ

Въ воскресеніе 22-го декабря, въ 5 час. дня, въ г. Аньерѣ состоялось открытіе музея и собранія Лейбъ-Гвардіи Казачьяго Его Величества полка.

Послѣ молебна съ провозглашеніемъ вѣчной памяти Россійскимъ Императорамъ и Лейбъ Казакамъ, на полѣ чести животъ свой положившимъ, состоялось торжественное собраніе, на которомъ предсѣдатель объединенія ген.-лейт. **графъ Граббе** сдѣлалъ докладъ о томъ, какъ удалось спасти и вывезти въ Парижъ полковой музей..

Послѣ графа Граббе съ большой яркой рѣчью выступили: генералъ **П. Н. Красновъ,** вспомнившій славное прошлое полка и призывавшій лейбъ-казаковъ вѣрить въ грядущее свѣтлое будущее Россіи, Войска Донского и Л. Гв. Казачьяго полка, а затѣмъ генералъ **А. П. Кутеповъ,** указавшій на исключительную цѣнность музея въ эмиграціи и на то блестящее состояніе, въ которомъ находится полкъ. Послѣ собранія, гостепріимные лейбъ-казаки угощали гостей. Совершенно незамѣтно всѣмъ командовалъ и руководилъ командиръ полка ген.-м. И. Н. **Оприцъ,** которому многимъ обязаны лейбъ-казаки и исторія всѣхъ послѣднихъ лѣтъ полка. На торжествѣ присутствовали Е. И. В. В. Кн. Андрей Владиміровичъ, ген. А. П. Кутеповъ, адм. М. А. Кедровъ, ген. А. П. Богаевскій, П. Н. Красновъ, графъ Граббе, И. А. Хольмсенъ, П. Н. Шатиловъ, А. Н. Кауфманъ-Туркестанскій, М. И. Репьевъ, А. В. Фокъ, Чекотовскій, Потоцкій, Поздѣевъ, Черячукинъ, полк. Н. П. Абаимовъ, С. А. Мацылевъ, кап. В. В. Орѣховъ, изъ гражд. лицъ: Н. Н. Чебышевъ, А. А. Крупенскій и другіе.

Исторія Лейбъ-Казачьяго полка и описаніе его музея-собранія будутъ помѣщены въ одномъ изъ ближайшихъ номеровъ «Часового».

Ве.

Незабытыя могилы

† Ген.-маіоръ А. Э. Генрици

† 3-го ноября скончался въ гор. Земунѣ (Югославія) послѣдній командиръ лейбъ-гвардіи Гродненскаго гусарскаго полка **генералъ-маіоръ Александръ Эдуардовичъ Генрици.**

По окончаніи I Московскаго Импер. Екатерины II кадетскаго корпуса и Николаевскаго Кавалерійскаго училища, покойный былъ выпущенъ въ 1889 г. корнетомъ лейбъ-гвардіи въ Драгунскій полкъ, гдѣ и протекла его служба отъ корнета до старшаго полковника включительно.

По выходѣ на войну А. Э. получилъ 3-ій драгунскій Новороссійскій Е. И. В. Великой Княгини Елены Владиміровны полкъ, а въ январѣ 1915 года лейбъ-гвардіи Гродненскій гусарскій полкъ, съ которымъ тѣсно связана его жизнь до конца.

Внѣ отечества, въ безконечно тяжелые дни А. Э. сохранилъ удивительную бодрость духа и вселялъ во всѣхъ увѣренность въ скоромъ торжествѣ праваго дѣла, въ которое и самъ твердо вѣрилъ.

Полковая семья безгранично и единодушно обожала своего послѣдняго командира. Такимъ же уваженіемъ пользовался покойный и среди русскихъ города Земуна. Въ его домъ приходилъ всякій и всѣ находили у него утѣшеніе и совѣтъ. Похоро-

ненъ А. Э. 5 ноября со всѣми воинскими почестями, отдаваемыми генераламъ.

Міръ праху твоему нашъ обожлемый послѣдній командиръ.

Корнетъ Макаревичъ.

---

† 22-го ноября въ г. Новомъ Саду скоропостижно скончался начальникъ Новосадскаго отдѣла О-ва Русскихъ Офицеровъ въ Королевствѣ Югославіи — **генералъ-лейтенантъ Анатолій Николаевичъ Розеншильдъ Паулинъ.**

Покойный родился въ 1860 г. По окончаніи Павловскаго военнаго училища (старшимъ портупей-юнкеромъ) выпущенъ въ 1879 г. прапорщикомъ Л. Гв. въ 4-й стрѣлковый Императорской Фамиліи батальонъ. Въ 1887 г. окончилъ Николаевскую Академію ген. Штаба по I разряду. За отличіе по службѣ былъ произведенъ въ полковники, а въ 1903 г. принялъ 7-й стрѣлковый полкъ, которымъ съ отличіемъ командовалъ въ войну съ Японіей (контуженъ и остался въ строю, награжденъ золотымъ оружіемъ и производится въ генералъ-маіоры). Въ 1905 г. былъ назначенъ к-ромъ Л. Гв. 1-го стр. батальона и въ 1906 зачисленъ въ Свиту Е. В. Въ 1907 г. назначенъ начальникомъ офицерской стрѣлковой школы, а съ 1909 по 1914 командовалъ бригадой сперва въ 12-й, послѣ въ 42-й пѣх. д-іяхъ. Въ 1914 г. былъ произведенъ въ ген.-лейтенанты и принялъ 29-ю пѣх. д-ію. Всѣмъ извѣстна блестящая роль, сыгранная ген. Розеншильдъ-Паулинымъ и его доблестной 29-й дивизіей въ Восточной Пруссіи. Подъ Сталупененомъ (Бильдервейгенъ) онъ по собственному почину атаковалъ I-й герм. к-сь, сбилъ его, захвативъ плѣнныхъ, артиллерію и заставивъ поспѣшно отступить I герм. к-съ, рѣшивъ участь боя. Три дня спустя, подъ Гумбиненомъ, онъ спасъ положеніе всей I арміи, которой угрожалъ обходъ и отразилъ втрое сильнѣйшаго непріятеля. За эти заслуги удостоенъ орденомъ Св. Владиміра 2-й ст. съ мечами. Въ гражданской войнѣ онъ принялъ дѣятельное участіе командуя Одесскимъ Отрядомъ и армейской группой на кіевскомъ направленіи. Въ эмиграціи покойный пользовался большимъ авторитетомъ и уваженіемъ какъ въ русской, такъ и въ сербской военной средѣ. За нѣсколько недѣль до смерти онъ отпраздновалъ 50-лѣтній юбилей службы въ офицерскихъ чинахъ. Высшія югославскія военныя власти, особенно начальникъ воздухоплаванья ген. Станойловичъ, проявили самое горячее участіе, какъ въ отношеніи семьи, такъ и по возданію почестей при погребеніи. Гробъ былъ поставленъ на лафетъ. На похоронахъ присутствовали пом. к-щаго 1-й арміей ген. Митровичъ, н-къ воздухоплаванья ген. Станойловичъ, комендантъ гор. ген. Живковичъ и много югославянскихъ офицеровъ. Надгробное слово сказалъ ген. Череповъ. Русская Армія лишилась одного изъ самыхъ доблестныхъ своихъ старшихъ начальниковъ...

---

† 19-го іюля 1929 г. въ Мюльгаузенѣ скончался на 37 году жизни отъ туберкулеза **полковникъ 10-го Уланскаго Одесскаго полка Антонъ Михайловичъ Малевинскій.** Въ его лицѣ сошелъ въ могилу одинъ изъ способнѣйшихъ, смѣлѣйшихъ и энергичнѣйшихъ офицеровъ русской кавалеріи. На Великую войну онъ пошелъ вольноопредѣляющимся, едва успѣвъ сдать корнетскій экзаменъ, и боевое крещеніе получилъ 8-го августа 1914 г. подъ дер. Ярославице въ конномъ бою, покрывшемъ вѣчной славой 10-ю кавалерійскую дивизію и ея начальника — героя графа Келлера. Здѣсь онъ однимъ изъ первыхъ врѣзался въ австрійскіе ряды, получилъ сабельный ударъ въ лицо, но остался въ строю до конца боя. Наградой ему былъ солдатскій георгіевскій крестъ. Такъ-же доблестно провелъ онъ всю Великую войну. Въ ноябрѣ 1917 г. оставилъ родной полкъ и уѣхалъ на Донъ къ ген. Алексѣеву. Все время — до эвакуаціи Крыма — онъ провелъ въ непрерывной борьбѣ съ большевиками, отдыхая только въ госпиталяхъ во время раненій. Въ Крыму въ 1920 г. командовалъ эскадрономъ родного ему 10-го Уланскаго Одесскаго полка, извѣстнаго подъ именемъ «эскадрона полковника Малевинскаго». Эскадронъ одессцевъ стяжалъ громкую славу (о немъ неоднократно упоминали даже большевики въ своихъ сводкахъ) и былъ высоко цѣнимъ высшими кавалерійскими начальниками. Временно командуя 1 конн. полкомъ полк. Малевинскій блестяще вывелъ его изъ критическаго положенія и разбилъ противника (подъ Рудановскими хуторами). Главнокомандующій ген. Врангель пожаловалъ ему орденъ Св. Николая Чудотворца. Послѣ эвакуаціи Крыма и Галлиполи, онъ вмѣстѣ съ родными ему уланами переѣхалъ въ Сербію, а оттуда во Францію. Вся его жизнь отъ 1914 г. почти до дня смерти — сплошной подвигъ служенія Родинѣ. Три тяжелыхъ ранения на Великой Войнѣ и два гражданской. Въ полугодовщину его смерти **19-го января** въ походной церкви Галлиполійцевъ (81, рю Мадемуазель) послѣ литургіи будетъ отслужена **панихида.**

Шт.-ротм. Родченко.

---

† 10 октября с. г. въ г. Ниццѣ, послѣ продолжительной и тяжкой болѣзни, скончался **генералъ-маіоръ Георгій Андреевичъ Барковскій.**

Окончивъ Орловскій, ген. Бахтина кадетскій корпусъ и Павловское Военное училище, покойный въ 1891 году былъ выпущенъ подпоручикомъ Лейбъ-Гвардіи въ Кексгольмскій полкъ, въ рядахъ котораго и провелъ свою службу. Во время Великой войны командовалъ 248 Славяно-Сербскимъ полкомъ и 297 пѣх. Ковельскимъ полкомъ. Въ 1916 г. назначенъ к-ромъ бригады 75 пѣх. дивизіи и въ началѣ 1917 г. вр. командующимъ 75 пѣх. дивизіей (корпусъ ген. ад. Мищенко).

До конца своей жизни покойный оставался вѣрнымъ завѣтамъ великой Русской Арміи и ушелъ въ могилу честнымъ, незапятнаннымъ солдатомъ Родины. Миръ его праху!

ПОСЛѢДНИМЪ МОГИКАНАМЪ

Въ Русскомъ Офицерскомъ Собраніи въ г. Бѣлградѣ 12 декабря въ 8 ч. вечера было объединенное засѣданіе представителей бывшихъ кавалерійскихъ частей и училищъ, съ цѣлью рѣшенія вопроса объ устройствѣ вечера.

Вечеръ рѣшено устроить и могущую быть чистую прибыль отъ вечера обратить на созданіе денежнаго фонда при объединеніи Офицеровъ Русской Конницы.

Я былъ на этомъ 1-мъ засѣданіи, какъ представитель небольшой группы «Послѣднихъ Могиканъ», каковыми являемся мы, бывшіе юнкера Ставропольскаго Кавказскаго Казачьяго Училища. Это Училище было закрыто въ 1898 году, просуществовавъ около 30 лѣтъ. Среди насъ нѣтъ ни одного офицера, который бы имѣлъ менѣе 51 года; среди насъ нѣтъ ни одного офицера, не достигшаго штабъ-офицерскаго чина въ дореволюціонной арміи. Почти всѣ офицеры нашей славной школы, вышли на войны, занимая должность не ниже командировъ сотенъ, помощниковъ командировъ полка, полковыхъ командировъ и начальниковъ высшихъ казачьихъ соединеній. Кто не помнитъ стѣнъ нашего Училища, украшенныхъ мраморными досками (перенесенными позднѣе въ Войсковой штабъ) — съ вырѣзанными на нихъ именами бывшихъ юнкеровъ Георгіевскихъ Кавалеровъ, сподвижниковъ Скобелева, героевъ покоренія Кавказа, героевъ Турецкой войны, съ Японіей!..

Я обрываю свои воспоминанія на этомъ, и выражаю пожеланіе и предложеніе объединиться всѣмъ бывшимъ нашимъ юнкерамъ въ одну старую и славную семью.

Въ эту семью мы призываемъ и нашихъ преподавателей и училищныхъ офицеровъ*) и горячо просимъ прислать намъ свѣдѣнія о годѣ пребыванія или окончанія училища, по адресу: Югославія — Бѣлградъ, ул. Неманьина 22а. Е. Тихоцкому.

Е. Тихоцкій.

Ген.-маіоръ Ярославцевъ проситъ **всѣхъ служившихъ въ XIX армейскомъ корпусѣ** присылать ему на адресъ «Часового» всѣ свои воспоминанія, фотографіи, схемы и статистическія свѣдѣнія о боевой работѣ частей Корпуса (списки убитыхъ, георгіевскихъ кавалеровъ и т. д.) — для составленія и изданія сборника о боевой дѣятельности этого славнаго корпуса.

*) Изъ начальствующихъ лицъ Ставроп. Кавказскаго Казачьяго Училища находятся внѣ предѣловъ своей родины Генеральнаго Штаба генералъ отъ кавалеріи Баратовъ, генералы ген. штаба Гулыга и Кокунько и полковникъ Н. Песчанскій. Эту замѣтку сердечно просимъ перепечатать другія газеты и помѣстить въ отдѣлѣ «Перекличка» журнала «Часовой», — и въ другихъ казачьихъ журналахъ.

ВОЛЬСКІЙ КАДЕТСКІЙ КОРПУСЪ

Вольскихъ кадетъ - однокашниковъ проситъ откликнуться корнетъ Вячеславъ **Сенгюлье** (5-го выпуска) — V. Singulier. Poistovna «Karpatia» Bratislava' Tchecoslowaquie.

КОНСТАНТИНОВСКОЕ ВОЕННОЕ УЧИЛИЩЕ

Къ свѣдѣнію Константиновцевъ: Въ Харбинѣ находятся выпуска 1889 г.: Ген.-маіоръ А. П. Зощенко (2-й роты) и полковники: А. А. Лапчинскій, князь Н. П. Гантимуровъ (4-й роты) и А. Г. Грызовъ (роты Его Величества).

Скончались (о комъ знаю): Сергѣй Кошелевъ (1889), Александръ Буторинъ (1903), Николай Тротновъ (1913), Ѳеофанъ Даньшининъ (1889), Александръ Размазинъ (1892?), Павелъ Волостниковъ (1920), Леонидъ Плотниковъ (1920 — точнѣе, пропалъ безъ вѣсти — увезенъ куда то), Александръ Киселевъ (1900).

Друзья Константиновцы выпуска 1889 года — откликнитесь!

А дальше и выпусковъ 1888 и 1890 годовъ — и всѣ Константиновцы, старые и молодые. Всѣ сыны и внуки Дворянскаго полка — всѣ сыны Родины.

Константиновецъ выпуска 1889 г. А. Грызовъ

Казаковъ, служившихъ въ **1-мъ Екатеринодарскомъ Кошевого Атамана Чепѣги полку** — проситъ откликнуться полковникъ Кравченко по адресу:

M-r E. Kravtchenko, Cantine Russe, Rives (Isère), France.

Розыскиваются:

Разыскивается: полковникъ генеральнаго штаба Сыробоярскій. Въ 1921-омъ году былъ во Владивостокѣ. Проситъ откликнуться Г. А. Шпреръ, Рига Антоніевская улица 14, кв. 3.

— Андрей Владиміровичъ **Красовскій,** вольноопр. Марковской дивизіи. Лицъ, зн. о его судьбѣ проситъ сообщить двоюрод. бр. — кадетъ П. Марковъ, 6-го кл.:

I Russki Kadetski Korpus, Bela Crkva, Jougoslavie.

— **Лейт. Георгій Ѳеофиловичъ Кондратенко,** вып. 1912 г. (служ. въ Сѣв. Зап. Арміи, а послѣ въ Ревелѣ). Сообщить Ст. Лейтенанту Соловьеву — Hôtel «Miramare» Crkvenica, Jougoslavie.

— Знающихъ о мѣстопребыв. **Леонида Александровича Черныхъ и Арефія Федоровича Шевченко** просятъ сообщить Ив. Еремѣевичу Долгополову: Sarrancolin (H. Pyr.) Chapelets, 48, France.

Въ № 19-20 «Часового», на стр. 24 (подъ фотографіей «По всему міру», вкралась досадная опечатка: вмѣсто «сержанта Фридриха», слѣдуетъ читать : «сержанта Фридрихса» (б. **поручика** Русской Арміи, а не подпоручика, какъ то было отмѣчено по ошибкѣ).

Омоложеніе

и лѣченіе организма

Организмъ человѣка остается здоровымъ, сильнымъ и работоспособнымъ лишь до тѣхъ поръ, пока его жизнетворныя железы здоровы. Слабыя же, больныя железы не насыщаютъ организма драгоцѣнными ферментами энергіи въ надлежащей степени, отчего кровообращеніе и обмѣнъ веществъ замедляются, и въ организмѣ **скопляются осадки невыдѣленныхъ мочевой кислоты, уратовъ и др. ядовъ нарушеннаго обмѣна.** Но знаменитые ученые доказали, что послѣ насыщенія организма физіологическимъ экстрактомъ (какъ Калефлюидъ Д. Калениченко) изъ жизнетворныхъ железъ сильнаго и молодого животнаго, — **возстанавливаются опять нормальныя силы молодости.**

Въ результатѣ организмъ быстро выздоравливаетъ отъ всякой болѣзни, и его работоспособность, одряхлѣніе и старость и даже смерть отодвигаются на много лѣтъ дальше (Д-ръ С. Вороновъ).

Вотъ почему **Калефлюидъ и примѣняется медицинскимъ корпусомъ всѣхъ странъ на милліонахъ больныхъ уже болѣе 28-ми лѣтъ, какъ могущественное укрѣпляющее и возстанавливающее силы средство во время и послѣ всѣхъ болѣзней.**

Калефлюидъ необходимъ всѣмъ тѣмъ, организмъ которыхъ предрасположенъ къ разнымъ заболѣваніямъ или требуетъ постояннаго укрѣпленія силъ, ослабляемымъ болѣзнями, дурнымъ питаніемъ или умственнымъ трудомъ.

Безплатно всѣмъ высылается обширная литература о **Калефлюидѣ** съ наблюденіями надъ больными многочисленныхъ **профессоровъ и врачей.**

Требуйте **Калефлюидъ** только — **Д. КАЛЕНИЧЕНКО,** на этикеткахъ котораго указаны присужденныя **Калефлюиду высшія награды** на выставкахъ въ Парижѣ, Лондонѣ, Брюсселѣ, Римѣ и др., и **остерегайтесь подражаній, если бережете свое здоровье и трудовыя деньги.**

КАЛЕФЛЮИДЪ Д. КАЛЕНИЧЕНКО находится въ лучшихъ аптекахъ **всѣхъ странъ** и высылается налож. платеж. безъ оплаты почтовыхъ расходовъ.

ТРЕБОВАНІЯ АДРЕСУЙТЕ:

Во Франціи: T. Kalefluid D. Kalenitchenko, 5, cité Pigalle Paris. **Въ Англіи:** Général Agency of «Kalefluid». 65, Harington Gardence, London, S. W. 7. **Въ Америкѣ:** A. Tchernoff, 50 East 127, St. New-York City. **Въ Германіи:** W. Andrejeff, Nierbuhrstr. Berlin, Charlottenbourg. **Въ Чехословакіи:** Lécarna «Adam» Vaclavské, Nameste, Praha II. **Въ Харбинѣ:** Я. Я. Мюллеръ, Діагональная 14. **Въ Тунисѣ:** **Г. Гирчичъ, 13,** Bd, Bad Menara.

Книжный складъ при газетѣ

ВОЗРОЖДЕНІЕ

2, rue de Sèze — PARIS (9)

ДѢТСКІЯ КНИГИ ДЛЯ ПОДАРКОВЪ КЪ ПРАЗДНИКАМЪ ВЪ ДОВОЕННЫХЪ И ЗАРУБЕЖНЫХЪ ИЗДАНІЯХЪ ПО СТАРОЙ ОРѲОГРАФІИ

Каталоги — безплатно

Графъ. — Моряки, очерки изъ жизни русскихъ моряковъ.

Ген. Юрій Даниловъ. — Великій Князь Николай Николаевичъ. Его жизнь и дѣятельность. Выходитъ изъ печати 5 января 1929 г. къ годовщинѣ Его смерти. Первые сорокъ нумерованныхъ экземпляровъ, отпечатанныхъ на роскошной бумагѣ будутъ стоить по 100 франковъ.

Ренниковъ. — Жизнь играетъ, новый романъ 20 фр.

ОТРЫВНЫЕ КАЛЕНДАРИ НА 1930 ГОДЪ ИЗДАНІЕ ЗАРУБЕЖНАГО СОЮЗА РУССКИХЪ ВОЕННЫХЪ ИНВАЛИДОВЪ ПО 9 ФР. 50 САНТ., А СЪ ХУДОЖ. ПАСПАРТУ — 11 ФР.

Пересылка во Франціи—1 ф. 50 с. и заграницу—4 ф.

РУССКІЙ ПРАВОСЛАВНЫЙ НАСТОЛЬНЫЙ КАЛЕНДАРЬ

подъ редакціей Архимандрита Виталія — 15 франковъ

ПРІЕМЪ И ИСПОЛНЕНІЕ ЗАКАЗОВЪ НА ДОВОЕННЫЯ ИЗДАНІЯ ПО ВСѢМЪ ОТРАСЛЯМЪ ЛИТЕРАТУРЫ, НАУКИ И ИСКУССТВА

Справки — безплатно.

При магазинѣ имѣется БИБЛІОТЕКА, непрерывно пополняющаяся новыми и довоенными книгами. Абонементъ — 8 франковъ.

Imprim. PASCAL, 13, Rue Pascal, PARIS-5e

Le gérant J. BERRODIER

Соратники! **и въ 1930 г.**

вашъ журналъ

„ЧАСОВОЙ"

будетъ нести службу связи между русскими военными организаціями и отдѣльными воинскими чинами

ЧАСОВОЙ — одобренъ Предсѣдателемъ Русскаго Обще-Воинскаго Союза и Предсѣдателемъ Военно-Морского Союза.

«ЧАСОВОЙ» — журналъ АРМІИ И ФЛОТА.

«ЧАСОВОЙ» — хранитъ традиціи ИМПЕРАТОРСКОЙ Арміи и завѣты Бѣлыхъ Вождей.

«ЧАСОВОЙ» — зорко слѣдитъ за техникой и эволюціей иностранныхъ Армій и даетъ исчерпывающую информацію о Красной Арміи.

Поддержать подпиской и распространеніемъ

„Часового"—

долгъ каждаго русскаго офицера и солдата за рубежомъ!

ОТКРЫТА ПОДПИСКА НА 1930 ГОДЪ
на единственный въ зарубежьи
иллюстрированный военный и морской журналъ

2-ой г. „ЧАСОВОЙ" изданія

Выходитъ каждаго 15 и 30 числа.

Органъ связи русскаго воинства за рубежемъ
подъ редакціей
В. В. Орѣхова, Евгенія Тарусскаго и А. А. Вонсяцкаго

Всѣ годовые подписчики получатъ къ 1 апрѣля безплатное приложеніе — иллюстрированный
«ВОЕННЫЙ СПРАВОЧНИКЪ»
(цѣна въ отдѣльной продажѣ — 10 франковъ).
Подписная цѣна:

во Франціи:	заграницей
На 3 м. — 15 фр.	На 3 м. — 20 фр.
„ 6 м. — 30 фр.	„ 6 м. — 40 фр.
„ 12 м. — 60 фр.	„ 12 м. — 80 фр.

Цѣна отд. номера — 3 франка, заграницей 4 франка.

Редакція и контора: **«La Sentinelle» 6, rue Cannebière, Paris (12)**

ЧАСОВОЙ

ИЛЛЮСТРИРОВАННЫЙ ВОЕННЫЙ И МОРСКОЙ ЖУРНАЛ-ПАМЯТКА

Органъ связи русскаго воинства за рубежомъ подъ редакціей
В. В. ОРѢХОВА, ЕВГЕНІЯ ТАРУССКАГО и А. А. ВОНСЯЦКАГО

Отдѣлы: Военный — ген. шт. полковникъ П. Г. Архангельскій. Военно - морской — С. К. Терещенко. Политическій — В. В. Полянскій.

«LA SENTINELLE»
Bi-mensuel
«TCHASSOVOI»
Rédaction et Administration
6, Rue Cannebière, PARIS (12e)
Téléphone : Diderot 35-56

№ 24

Парижъ, 31 января 1930 г.
PARIS, le 31 Janvier 1930

PRIX—3 francs en France
Цѣна двойного № — 3 frs
Заграницей — 4 frs

Офицеръ и солдатъ

РУССКО-ТУРЕЦКАЯ ВОЙНА 1877-1878 Г.

Драгунъ Шмалецъ подаетъ своего коня капитану барону Стемпелю, подъ которымъ въ атакѣ была убита его лошадь. (Дѣло лейбъ-драгунъ подъ Новачинымъ).

Приказы и распоряженія

ПРИКАЗЪ ПО РУССКОМУ ОБЩЕ-ВОИНСКОМУ СОЮЗУ
27 января 1930 года

26 января генералъ Кутеповъ въ 10 ч. 30 м. утра вышелъ изъ дому и болѣе не возвращался къ себѣ.

Въ виду безвѣстнаго отсутствія предсѣдателя Русскаго Обще-Воинскаго Союза ген.-от- инфантеріи Кутепова, я, какъ старшій замѣститель его, вступилъ въ должность предсѣдателя Русскаго Обще-Воинскаго Союза.

Ген.-лейт. МИЛЛЕРЪ.

НАСТОЯЩІЙ НОМЕРЪ БЫЛЪ УЖЕ СДАНЪ ВЪ ПЕЧАТЬ, КОГДА ВЪ РЕДАКЦІЮ ПОСТУПИЛО ИЗВѢСТІЕ О БЕЗСЛѢДНОМЪ ИСЧЕЗНОВЕНІИ ГЕН. А. П. КУТЕПОВА. ФРАНЦУЗСКОЙ ПОЛИЦІЕЙ ПРИНЯТЫ ВСѢ НЕОБХОДИМЫЯ И СРОЧНЫЯ МѢРЫ, ДЛЯ ОБНАРУЖЕНІЯ СЛѢДОВЪ ПРОПАВШАГО НАШЕГО ГЛАВНОКОМАНДУЮЩАГО. НАДО НАДѢЯТЬСЯ, ЧТО МѢРЫ ЭТИ УВѢНЧАЮТСЯ УСПѢХОМЪ. ВРЕМЕННО ВЪ ОБЯЗАННОСТИ ПРЕДСѢДАТЕЛЯ ОБЩЕ-ВОИНСКАГО СОЮЗА ВСТУПИЛЪ ЗАМѢСТИТЕЛЬ ЕГО ГЕНЕРАЛЪ МИЛЛЕРЪ. ОТЪ НАСЪ ЖЕ, РЯДОВЫХЪ ЧЛЕНОВЪ ОБЩЕ-ВОИНСКАГО СОЮЗА, — ВЪ НАСТОЯЩІЙ ТЯЖЕЛЫЙ МОМЕНТЪ ТРЕБУЕТСЯ ВЫДЕРЖКА И ДИСЦИПЛИНИРОВАННЫЯ ДѢЙСТВІЯ, СТРОГО СОГЛАСОВАННЫЯ СЪ ПРИКАЗАМИ НАШИХЪ СТАРШИХЪ НАЧАЛЬНИКОВЪ.

ГПУ, видя въ лицѣ Обще-воинскаго Союза непримиримаго и страшнаго противника, не брезгуя никакими способами и средствами, начала борьбу съ зарубежнымъ воинствомъ съ нападенія на его главу — предсѣдателя Обще-Воинскаго Союза ген. А. П. Кутепова.

Въ воскресенье, 26 января, среди бѣлаго дня, на улицахъ міровой столицы былъ похищенъ большевиками нашъ Главнокомандующій.

Надо полагать, что нити этого наглаго и кошмарнаго преступленія ведутъ на улицу Гренелль.

Русскіе воины, сражавшіеся бокъ-о-бокъ съ французами за общее дѣло, остатки той арміи, которая своей кровью обезпечила конечную побѣду Франціи, въ правѣ ожидать отъ правительства Французской Республики немедленныхъ и рѣшительныхъ мѣръ къ раскрытію этого неслыханно чудовищнаго дѣла. Эти мѣры, мы вѣримъ, не будутъ безрезультатны, и никто, даже пресловутая «экстерриторіальность» притона кровавыхъ бандитовъ, не послужитъ препятствіемъ для законнаго розыска.

Мы ввѣряемъ это дѣло чести Французской Націи, сами же сохранимъ на гостепріимной французской землѣ вынужденное спокойствіе. Франція, давшая намъ свой пріютъ, въ правѣ отъ насъ этого требовать.

Отсутствіе (дастъ Богъ временное) среди насъ нашего Главнокомандующаго А. П. Кутепова, заставляетъ насъ еще тѣснѣе сомкнуть свои ряды и, сохраняя выдержку и дисциплину, продолжать неуклонно идти къ поставленной намъ цѣли.

Наши проклятые враги нанесли намъ исключительно тяжелый ударъ, но пусть знаютъ они, что какъ было послѣ смерти Верховнаго Главнокомандующаго и Главнокомандующаго генерала Врангеля, такъ и теперь — мы и отъ этого удара не зашатаемся.

Мы сохраняемъ въ сердцахъ нашихъ все ту же безкрайную ненависть къ большевикамъ и, да запомнятъ они, что придетъ, наконецъ, и нашъ день и часъ, когда тамъ, на территоріи нашего Отечества, мы УНИЧТОЖИМЪ ИХЪ ВСѢХЪ ДО ПОСЛѢДНЯГО.

Парижъ, 31 января.

Логика вещей (а не только наша непоколебимая вѣра) съ каждымъ днемъ подсказываетъ намъ близкій уже конецъ большевизма. Ежечасно можетъ наступить моментъ паденія кремлевскихъ сатраповъ и эмиграція станетъ лицомъ къ лицу передъ фактомъ возвращенія своего къ активной и жертвенной работѣ для возсозданія Россіи. Тамъ убита свободная воля, утеряна инициатива и термидоръ застанетъ часть русскаго народа совершенно неспособной къ творческой работѣ. Несомнѣнно, что мы, внѣ зависимости отъ характера переворота, потребуемся сразу же и вотъ тогда то и настанетъ пора дать отчетъ въ своемъ прошломъ.

На страницахъ «Часового» мы не будемъ говорить о всей массѣ эмиграціи: часть ея, занимающаяся сведеніемъ партійныхъ счетовъ, намъ чужда, — но эмиграція военная, ея бытіе и жизнеспособность — вотъ что является предметомъ нашего обсужденія.

Тѣ, кто состоятъ въ военныхъ организаціяхъ, уже дѣлаютъ свое дѣло: польза и дѣйственность этихъ организацій ясна всякому, причастность къ нимъ каждаго военнаго, желающаго принести Отечеству пользу—**долгъ его чести.** И къ счастью только совсѣмъ маленькая часть русскаго воинства считаетъ себя «бывшими военными», «зарылась въ свою личную жизнь». Придетъ моментъ и они поймутъ всю нецѣлесообразность и вредъ своего поведенія, недостойнаго русскаго воина, который не имѣетъ права оставаться равнодушнымъ къ судьбамъ своей Родины и Арміи.

Главная же масса офицерства тянется къ объединенію, — духъ россійскихъ полковъ, завѣты Бѣлаго Движенія и идея борьбы живутъ среди насъ и въ самые тяжелые моменты нашего существованія мы ощущаемъ всю доблесть и благородство нашей организаціи, помогающей намъ и морально, и матеріально.

Незадолго до своей смерти генералъ Врангель сказалъ:

«Самымъ большимъ удовлетвореніемъ моимъ является сознаніе, что, наперекоръ врагамъ и об-

---

НА ОБЛОЖКѢ: Часовой Лейбъ-Гвардіи отъ Драгунскаго полка.

стоятельствамъ, нищіе и потерявшіе все люди, сохранили свою Честь и невидимо рѣютъ русскія знамена надъ усталыми рудокопами, рабочими и шоферами. Каждый изъ чиновъ Арміи богаче многихъ богачей, ибо смѣло и открыто онъ смотритъ въ глаза каждому и на вопросъ, кто ты, можетъ отвѣтить: **«Я — тотъ, кто Чести своей не продалъ».**

Русскому офицерству за рубежомъ, уже навсегда спаянному и сильному этой спайкой, нельзя замыкаться въ своей средѣ. Намъ нужно помнить, что рядомъ съ нами живутъ наши младшіе соратники — солдаты. Уже давно прошло то время, когда слово «солдатъ» было нарицательнымъ,—Добровольческая армія воскресила вновь образъ солдата — бойца за Русскую Честь. И часто, очень часто «Часовой» получаетъ письма отъ солдатъ, гдѣ говорится, что они брошены и невозможно наладить связь со своими полками. Въ этомъ отношеніи счастливѣе части добровольческія, гдѣ остался и солдатскій кадръ, живущій со своими офицерами одними мыслями и вѣрой, — много же солдатъ, дѣйствительно, осталось внѣ частей, въ силу ли расформированія нѣкоторыхъ бѣлыхъ армій, въ силу ли того, что они воевали на заграничныхъ фронтахъ.

Нашъ офицерскій долгъ вспомнить о младшихъ соратникахъ и облегчить имъ связь съ частями, а, если и частей нѣтъ, то принять ихъ въ среду своей части, — мы должны помнить, что русскій солдатъ на протяженіи вѣковъ оставался вѣренъ своему долгу, такимъ же онъ будетъ и тогда, когда возродится наша Армія.

Въ солдатскій же составъ частей нужно привлекать и нашу молодежь, въ большинствѣ своемъ отъ насъ оторванную.

Предсѣдатель Русскаго Обще-Воинскаго Союза предусмотрѣлъ этотъ вопросъ своимъ приказомъ (см. «Часовой» № 21-22), несомнѣнно будетъ освѣщенъ и вопросъ привлеченія старыхъ солдатъ въ полковыя объединенія, — мы же считаемъ, что долгъ не только каждаго командира части или предсѣдателя объединенія, но и каждаго офицера всемѣрно помочь своимъ младшимъ соратникамъ въ дѣлѣ ихъ объединенія (какъ уже нѣкоторые и сдѣлали, напр.: Лейбъ Казаки, Атаманцы, Кубанскій Гвард. Дивизіонъ, Конно-Гвардейцы...) и этимъ обезпечить для нихъ возможность чувствовать нашъ Союзъ своей семьей, а насъ попрежнему своими старшими соратниками и учителями.

ВЕЛИКАЯ ПРОВОКАЦІЯ

Много разныхъ легендъ создала революція, много лжи, провокаціи и сплетенъ было брошено врагами Россіи въ народную массу и въ армію, чтобы тлетворнымъ ядомъ сомнѣнія, недовѣрія, подозрѣнія и ненависти подорвать тѣ связи, чѣмъ была крѣпка далеко не побѣжденная армія, тѣ устои, на которыхъ зиждилась энергія сопротивленія русскаго народа, противъ судьбы быть «навозомъ для германской нивы»...

Не весь русскій народъ понималъ всю трагичность Великой Войны и всю опасность пораженія для Россіи и формула — «мы — рязанскіе... гдѣ нѣмцу до насъ дойти»... создавала десятки и сотни тысячъ дезертировъ. Но много было, въ рядахъ арміи и тѣхъ, кто сознательно шелъ на смерть, защищая свою родину отъ экономическаго и политическаго порабощенія.

И когда Германія увидѣла невозможность побѣды въ честномъ бою, она бросила въ русскій народъ, въ русскую армію ту великую ложь и провокацію, которыя были опаснѣе ядовитыхъ газовъ и сдѣлали свое дѣло, заставивъ бѣжать слабыхъ и вливъ подозрѣніе и ненависть въ души сильныхъ.

Прошло двѣнадцать долгихъ лѣтъ полныхъ ужаса, крови и несчастій междоусобной войны, голода и милліоновъ смертей.. И эти годы давно развѣяли ту ложь и провокацію, что когда то сыграли роль удушливыхъ газовъ и удушили мощь и честь русской арміи, приведя народъ къ позору большевицкой власти и къ позору Брестъ-Литовскаго мира.

Теперь, достояніемъ каждаго грамотного человѣка стали безчисленные документы о тѣхъ иныхъ сторонахъ войны и жизни фронта и тыла. И одно за другимъ, какъ карточные домики, падали чудовищныя обвиненія офицеровъ, тѣ обвиненія, о которыхъ, въ поискахъ виновныхъ, кричали съ перекошенными отъ злобы, обиды и ненависти лицами, бросавшіе фронтъ солдаты.

«Офицерамъ выгодно воевать — имъ идутъ чины»... «Офицеры продались союзникамъ»... «Генералы продаютъ нѣмцамъ позиціи»... выползалъ ядъ подлой отравы и появлялись перекошенныя лица и убійства лучшихъ офицеровъ, убійства по кѣмъ то составленному списку, гдѣ русскій солдатъ явился лишь оружіемъ въ чьей то другой, холодной и рѣшительной рукѣ...

А между тѣмъ, нигдѣ и никогда, ни въ одной арміи міра, армейскій строевой офицеръ не стоялъ такъ близко къ солдату, какъ въ Россіи, не былъ такъ демократиченъ и не жилъ одной жизнью, одними интересами со своими подчиненными. И этотъ русскій офицеръ, глубоко понимавшій всю опасность Великой Войны и весь ужасъ пораженія для Россіи, молчаливо умиралъ въ своихъ окопахъ и мужественно отстаивалъ фронтъ, даже въ часы его полнаго развала.

Неужели, они дѣлали это потому, что имъ было выгодно... Нѣтъ, никакіе чины и ордена не могли замѣнить человѣку жизнь и только сознаніе долга и любовь къ родинѣ заставляла ихъ мужественно бороться и звать къ тому же солдатъ, тѣхъ прекрасныхъ и единственныхъ въ мірѣ русскихъ солдатъ, которыхъ ложь и провокація послѣ отдѣлили отъ своихъ офицеровъ непроходимой рѣкой дикой ненависти.

Великая Война

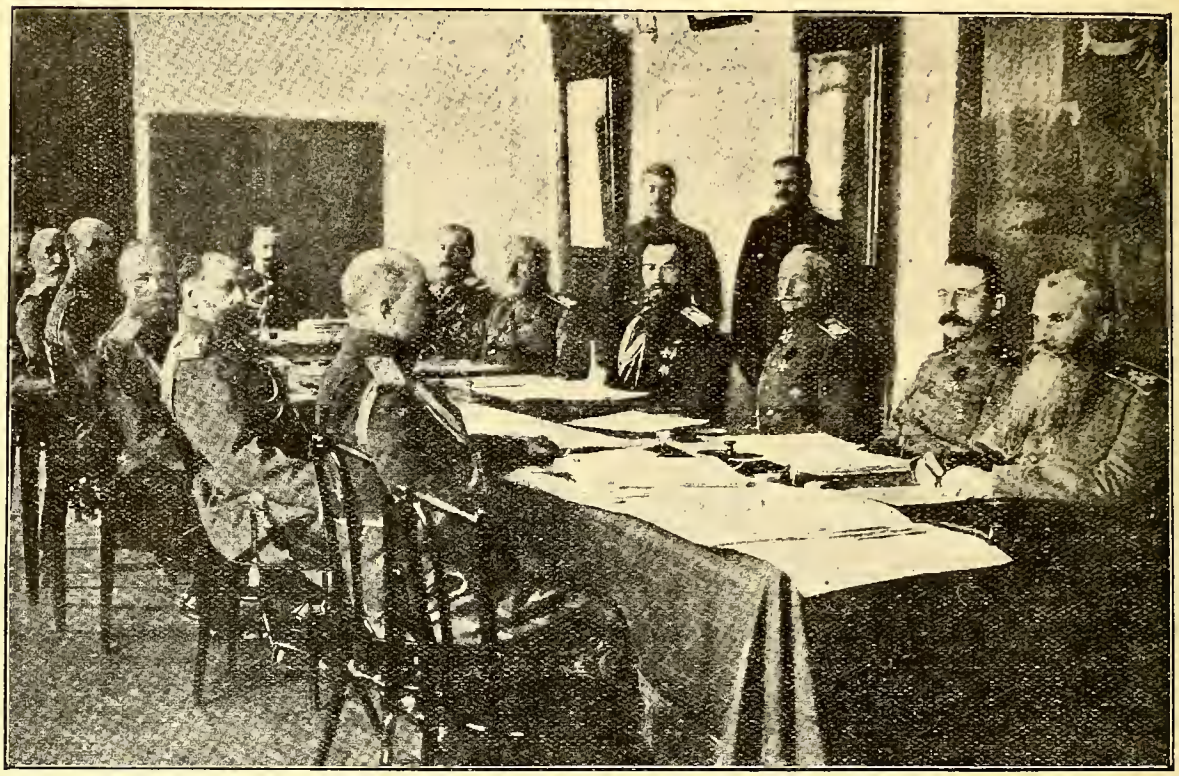

ВОЕННЫЙ СОВѢТЪ ВЪ СТАВКѢ

Адмиралъ Русинъ, Генералъ Алексѣевъ, генералъ Эвертъ, генералъ Куропаткинъ, ГОСУДАРЬ ИМПЕРАТОРЪ, генералъ Брусиловъ и генералъ Ивановъ.

А потомъ, поруганные и униженные, виновные лишь въ доблестномъ служеніи своему народу, эти офицеры молили лишь объ одномъ:

«Христосъ Всеблагій, Всесвятый, Безконечный
Услыши молитву мою,
Пошли Ты мнѣ, Боже, смертельную пулю,
Пошли мнѣ погибель въ бою»...

И вновь образъ русскаго офицера — подвижника, чистый и прекрасный встаетъ изъ той грязи, что забросала его въ сознаніи солдатъ рука безжалостнаго врага.

И были солдаты... Было много ихъ, неизвѣстныхъ сѣрыхъ героевъ, кто понималъ, что надо защищать родину, что другой народъ, которому тѣсно въ его предѣлахъ, народъ жестокій, рѣшительный и по натурѣ — завоеватель, идетъ на насъ сплошной стѣной, не изъ идеальныхъ побужденій и не для того, чтобы довольствоваться восторгами побѣды, а для того, чтобы своимъ «Drang nah Osten» раздвинуть границы « Vaterland » и превратить Россію въ навозъ для своей нивы.

И эти русскіе солдаты закрывали грудью своихъ офицеровъ, выносили ихъ ранеными изъ ада боя, заботливо укрывали своими шинелями въ суровые морозы въ горахъ Карпатъ, ибо любили ихъ и уважали, видя какъ они умирали и цѣнили ихъ отношеніе къ себѣ. Эти солдаты шли охотниками, бросались первыми въ аттаку и послѣдними уходили изъ окоповъ и маленькій бѣлый крестикъ — орденъ храбрыхъ, былъ ими честно заслуженъ.

А потомъ — опять великая провокація и въ результатѣ взрыва ненависти и обиды они срывали съ себя эти, добытые кровью серебряные и золотые крестики, жертвуя ихъ на «укрѣпленіе совѣтской власти», забывая свое служеніе великому дѣлу и свои подвиги. А теперь, эта «совѣтская» власть всячески поощряя «красныхъ героевъ» междоусобной войны, презираетъ тѣхъ, кто спасалъ Россію отъ безпощаднаго врага и лжетъ, что герои Великой Войны дрались за капитализмъ и продались «буржуямъ»...

Много лѣтъ прошло съ тѣхъ поръ, многое забылось и забывается, но изъ тьмы этихъ прошедшихъ годовъ все ярче и ярче вырисовывается величавый образъ страдальца — россійскаго офицера и вѣрнаго долгу солдата. Наше дѣло — напоминать о нихъ той молодежи, которая насъ смѣнитъ и будетъ снова строить великую русскую армію, напомнить, чтобы жертвы, когда то принесенныя, кровь, когда то безжалостно пролитая, не забылась, а послужили мощнымъ фундаментомъ въ дѣлѣ строительства Россіи и ея арміи.

Н. К—ій.

Генералъ Даниловъ.

Трудныя условія работы Русской стратегіи

(Глава изъ книги ген. Ю. Данилова «Великій Князь Николай Николаевичъ»).

Со времени заключенія въ 1892-мъ году военной конвенціи съ Франціей, русская стратегія оказалась не свободной. — Россія вступила въ военный союзъ съ Франціей и такимъ образомъ обрекла себя на коалиціонную войну. — Въ своихъ рѣшеніяхъ она должна была поэтому руководиться не столько обстановкою у себя на фронтѣ, сколько общею пользою. Можно, при желаніи, много спорить по вопросу: выгодно ли было Россіи вообще вступать въ какой либо союзъ, и не лучше ли было ей сохранять «свободныя руки». Но разъ этотъ коренной вопросъ былъ рѣшенъ въ смыслѣ союза, то приходилось уже твердо помнить, что всякій союзъ несетъ съ собою и обязательства. Каждому изъ бывшихъ на войнѣ хорошо извѣстно, къ какимъ фатальнымъ результатамъ можетъ привести вообще малонадежный сосѣдъ. Россія сознавала трудность положенія французовъ и горѣла желаніемъ честно исполнить свои обязательства передъ ними. Эти чувства заставляли русскія войска часто идти на подвиги крайняго самопожертвованія и нести жестокія кровавыя потери, которыхъ, быть можетъ, возможно было бы и избѣжать, но при другомъ отношеніи къ союзническимъ обязанностямъ.

Надо сказать, что такое пониманіе своего долга передъ союзниками не было привилегіей отдѣльныхъ лицъ; оно было присуще вообще всей русской до-революціонной арміи и въ этомъ отношеніи Ставка являлась лишь выразительницей общаго настроенія русскихъ войскъ.

Къ сожалѣнію, та тяжелая и неблагородная роль, которая выпала на долю русской арміи, и по сіе время мало кому ясна. Причины такого явленія легко объяснимы. Въ періодъ самой войны строгая военная цензура естественно пропускала въ печать лишь самыя отрывочныя свѣдѣнія, пользуясь которыми нельзя было составить себѣ цѣльной картины войны. Послѣ же войны, вслѣдствіе революціонной бури, до сихъ поръ бушующей надъ необъятнымъ пространствомъ Россіи, дѣйствія русскихъ войскъ и усилія русскаго народа въ періодъ войны также не нашли себѣ достаточно полнаго отраженія, такъ какъ русская военно-историческая литература продолжаетъ оставаться крайне бѣдной и мало выразительной... Что же касается заграничной литературы, то въ большинствѣ уже вышедшихъ сочиненій, ходъ военныхъ событій изложенъ или по отдѣльнымъ театрамъ, или эпизодически внѣ взаимной связи событій между собою и съ общею обстановкой, чѣмъ несомнѣнно извращается общій смыслъ и ставятся препятствія къ правильному пониманію событій.

Особенно теряетъ отъ этого метода изученія минувшей войны русская стратегія, имѣвшая въ огромномъ большинствѣ случаевъ своей задачей облегчить положеніе или дѣйствіе своихъ союзниковъ на тѣхъ театрахъ, которые въ данный періодъ времени считались, по общей обстановкѣ, первенствующими. — Только въ свѣтѣ болѣе широкаго и связнаго изученія событій, работа русскихъ войскъ осмысливается и загорается яркимъ блескомъ необыкновенной самоотверженности, ими проявленной, и, можетъ быть, приведшей Россію къ преждевременному истощенію...

Кромѣ своей подчиненности и отсутствія извѣстной свободы дѣйствій, русская стратегія (какъ впрочемъ. стратегія и остальныхъ державъ — участницъ войны) страдала еще весьма сильно отъ отсутствія единаго командованія. Многоголовное управленіе составляетъ, какъ извѣстно, роковой недостатокъ всякой коалиціонной войны. Но среди Центральныхъ державъ этотъ недостатокъ все же восполнялся безспорнымъ главенствомъ Германіи. Среди же Державъ Согласія превалированія одного государства надъ другими, какъ извѣстно, не было.

Наиболѣе тѣсная и регламентированная связь существовала между Россіей и Франціей, имѣвшими утвержденную правительствами обѣихъ государствъ военную конвенцію. Однако, этой конвенціей устанавливалась нѣкоторая общность дѣйствій лишь для перваго періода войны и совершенно обходился вопросъ о дальнѣйшемъ согласованіи военныхъ операцій. Хотя основныя положенія заключенной военной конвенціи и подвергались неоднократнымъ совмѣстнымъ обсужденіямъ начальниковъ генеральныхъ штабовъ обоихъ государствъ, но никогда эти обсужденія не переходили въ болѣе широкую область разработки вопроса о единомъ командованіи (въ смыслѣ, конечно, оперативнаго управленія), или хотя бы къ разсмотрѣнію способовъ надежнаго согласованія военныхъ операцій въ позднѣйшій періодъ войны. Правда, французская и русская арміи осуждены были дѣйствовать на театрахъ значительно удаленныхъ одинъ отъ другого, но это обстоятельство еще настоятельнѣе требовало особыхъ заботъ по согласованію дѣйствій армій обоихъ государствъ. Между тѣмъ даже вопросъ о поддержаніи связи, довольно часто затрагивавшійся на совѣщаніяхъ, былъ удовлетворительно разрѣшенъ лишь къ началу 15-го года, т. е. во время самой войны, когда открылись дѣй-

ствія телеграфнаго кабеля, проложеннаго между шатландскимъ и мурманскимъ берегами.

Самостоятельность обоихъ союзниковъ была такова, что оба Верховные Главнокомандующіе — генералъ Жоффръ и Великій Князь Николай Николаевичъ, стѣснялись вначалѣ непосредственно обмѣниваться своими соображеніями и лишь русскій министръ иностранныхъ дѣлъ С. Д. Сазоновъ настоялъ на томъ, чтобы ихъ общеніе стало болѣе тѣснымъ.

«Французскій посолъ, телеграфировалъ Сазоновъ изъ Петербурга 15-го сентября 1914-го года, высказалъ мнѣ пожеланіе своего правительства о скорѣйшемъ наступленіи на Германію. — Благоволите передать Делькассэ, что Верховный Главнокомандующій съ обычной энергіей продолжаетъ придерживаться тактики наступленія, лучшимъ доказательствомъ чего служитъ то, что Германія не перестаетъ увеличивать свои силы, выставленныя противъ Россіи. — Но оказывать вліяніе на рѣшенія Великаго Князя мнѣ представляется неудобнымъ. Мнѣ кажется, что обоимъ Главнокомандующимъ союзныхъ армій принадлежитъ однимъ обмѣниваться взглядами въ цѣляхъ согласованія ихъ дѣйствій»...

Этому обмѣну, впрочемъ, препятствовалъ слишкомъ замкнутый характеръ перваго французскаго генералиссимуса.

Если трудно было обезпечить единство военныхъ дѣйствій въ началѣ войны, когда въ Европѣ было только три отдѣльныхъ франта: западный — англо-французскій, восточный — русскій и южный — сербскій, то положеніе осложнилось еще болѣе, когда дополнительно образовались столь же самостоятельные фронты: дарданельскій, итальянскій, салоникскій. Я уже не говорю о фронтахъ внѣевропейскихъ.

Въ результатѣ такого положенія, Державамъ Согласія, на протяженіи почти всей войны не удалось ни разу произвести сколько-нибудь одновременный натискъ на общаго противника. Послѣдній, въ лицѣ Германіи, пользуясь своимъ внутреннимъ положеніемъ и хорошо развитою сѣтью желѣзныхъ дорогъ, успѣвалъ не только отражать направленныя противъ него въ одиночку наступленія, но поочередно наносить и свои собственные очень чувствительные удары. При этомъ выходило почти всегда такъ, что, когда на одномъ фронтѣ нѣмцы вели наступательную операцію, другіе члены согласія бездѣйствовали, или только подготовляли свой контръ-ударъ, который выполнялся уже тогда, когда дѣло на первоначальномъ фронтѣ подходило къ концу и у нѣмцевъ являлась возможность начать переброску своихъ резервовъ ко вновь угрожаемому для нихъ раіону.

Конечно, всѣ дурныя послѣдствія такого положенія были вполнѣ ясны для военныхъ руководителей отдѣльными союзными арміями. Но не въ ихъ власти было измѣнить создавшуюся обстановку. Насколько было возможно, они стремились входить другъ съ другомъ въ общеніе, ихъ штабы обмѣнивались свѣдѣніями о противникахъ и совмѣстно работали въ области развѣдки, отъ времени до времени посылались отдѣльныя довѣренныя лица и даже цѣлыя миссіи для информаціи и ознакомленія съ положеніемъ дѣлъ на фронтѣ. Но все это были мѣры лишь палліативнаго характера.

Наконецъ, съ 1915-го года, все съ той же цѣлью наилучшаго согласованія военныхъ дѣйствій, начали отъ времени до времени собираться военныя междусоюзныя конференціи, а къ главнымъ квартирамъ союзныхъ армій постановлено было прикомандировать, сверхъ военныхъ атташе, болѣе полномочныхъ военныхъ представителей.

Польза отъ этихъ конференцій была лишь относительной, и мнѣ придется въ дальнѣйшемъ отмѣтить, какъ прекраснымъ словамъ, сказаннымъ въ іюльской конференціи 16-го года въ Шантильи, не суждено было превратиться въ реальныя дѣла, которыя могли бы, въ дѣйствительности, облегчить истекавшую, въ то время кровью русскую армію.

Лишь въ 1918-мъ году, когда Россія оказалась уже вынужденною выйти изъ войны, вопросъ о единомъ командованіи былъ окончательно рѣшенъ Державами Согласія, въ смыслѣ оперативнаго подчиненія всѣхъ вооруженныхъ силъ этого согласія руководству маршала Фоша.

Слѣдующимъ, по важности, факторомъ, сковывавшимъ русскую стратегію, было весьма слабое развитіе на русскомъ театрѣ военныхъ дѣйствій сѣти желѣзныхъ дорогъ. Между тѣмъ значеніе этой сѣти, въ условіяхъ массовыхъ армій, столь велико, что по степени густоты этой сѣти, собственно говоря, возможно опредѣлить вообще сравнительную степень обороноспособности каждаго государства.

Россія, по даннымъ 1914-го года, имѣла эксплоатаціонную сѣть общимъ протяженіемъ до 70 тысячъ верстъ, безъ Финляндіи и Восточно-Китайской дороги. Несмотря на абсолютную внушительность этой цифры, ея желѣзнодорожная сѣть, по сравненію съ безграничными пространствами территоріи, должна была быть признана крайне бѣдной, такъ какъ на 100 кв. километровъ въ Европейской Россіи приходилось въ наиболѣе густо прорѣзанныхъ рельсовыми путями мѣстностяхъ отъ 1 и не свыше 3 километровъ жел. дорогъ, тогда какъ на то же количество кв. километровъ даже въ Австро-Венгріи приходилось 6-7 километровъ, не говоря уже о Германіи, гдѣ желѣзнодорожная сѣть была развита значительно болѣе. Наряду съ этимъ въ Россіи имѣлись такіе «медвѣжьи углы», изъ которыхъ, какъ говорилось въ русской пословицѣ: «хоть три дня скачи, ни до чего не доскачешь»...

При этомъ, надо имѣть въ виду еще и то обстоятельство, что въ Россіи двупутныхъ линій было всего лишь около 20-25 проц., между тѣмъ, какъ въ другихъ государствахъ Европы тотъ же процентъ колебался отъ 40 до 57-ми и даже выше. Наконецъ, русскія желѣзныя дороги были вдвое и втрое бѣднѣе снабжены подвижнымъ составомъ по сравненію съ государствами Западной Европы.

Но кромѣ приведенныхъ данныхъ, важно также направленіе желѣзнодорожныхъ линій. Въ этомъ отношеніи характерной иллюстраціей могутъ служить данныя о томъ, что въ то время, какъ на фронтѣ отъ устья Нѣмана до Дуная, протяженіемъ

въ 2600 верстъ, со стороны Россіи къ границамъ подходили 21 колея, съ фронта Германіи, Австро-Венгріи и Румыніи, къ тѣмъ же границамъ, подходило 36 колей, то есть болѣе, чѣмъ въ полтора раза.

Въ качествѣ рокадныхъ линій, служащихъ для разнаго рода перегруппировокъ вдоль фронта, особенно рѣзка была разница на Привислинскомъ театрѣ военныхъ дѣйствій. Наши военные противники имѣли вдоль своихъ границъ двѣ сквозныя двупутныя линіи, полукольцомъ охватывавшія Русскую Польшу. Восточную же Пруссію связывало съ остальной Германіей 5 желѣзнодорожныхъ переправъ черезъ Вислу съ 10-ю на нихъ колеями. Мы же на лѣвомъ берегу. р. Вислы совсѣмъ не имѣли рокадныхъ линій, и только на правомъ берегу — сильную линію Вильна — Варшава — Люблинъ — Сарны.

Неудивительно, что при такихъ условіяхъ, не только запаздывала мобилизація и сосредоточеніе русскихъ войскъ къ границамъ, но встрѣчали большія затрудненія и всякаго рода стратегическія перегруппировки въ предѣлахъ фронта.

Къ числу выгодныхъ данныхъ, тормозившихъ стратегическую работу Верховнаго Главнокомандованія, надо еще отнести фактъ раздѣленія нашей Дѣйствующей Арміи на два слишкомъ самостоятельныхъ фронта: Сѣверо-Западный (С.-З.) и Юго-Западный (Ю.-З.). При этомъ главнокомандующіе фронтами являлись лицами слишкомъ самостоятельными въ предѣлахъ тѣхъ задачъ, которые имъ были указываемы. — Такъ какъ компетенція ихъ распространялась на весьма большіе раіоны и на значительное количество войскъ, то естественно, что дававшіяся имъ заданія могли быть формулированы только въ слишкомъ широкихъ масштабахъ, чѣмъ и оставлялось излишне большое поле для личной самостоятельности названныхъ генераловъ. При такихъ условіяхъ, роль Верховнаго Главнокомандующаго естественно должна была какъ бы суживаться, чѣмъ значительно затруднялось проявленіе личнаго вліянія на ходъ задуманной операціи. Отъ этого происходили иногда даже случаи извращенія основной идеи выполнявшейся операціи. Къ тому же, къ сожалѣнію, главнокомандующіе фронтами далеко не всегда отличались иниціативою, соотвѣтствовавшей ихъ правамъ, и весьма часто не проявляли склонности оцѣнивать требованія Верховнаго, съ общей точки зрѣнія, предпочитая, въ особенности при всякаго рода перегруппировкахъ, блюсти прежде всего интересы своего собственнаго фронта.

Ю. Даниловъ.

Реорганизація Японской арміи

Общеизвѣстно, какою тайной облекаютъ въ Японіи все, что такъ или иначе касается организаціи и работы сухопутныхъ и морскихъ военныхъ силъ.

Такъ и теперь, когда въ Токіо поставленъ на очередь вопросъ о реорганизаціи арміи, въ цѣляхъ достиженія остро необходимой экономіи, печать располагаетъ лишь скудными данными. И все же, даже по отрывочнымъ сообщеніямъ можно составить болѣе или менѣе ясное представленіе о томъ что происходитъ въ странѣ Восходящаго Солнца.

Все обостряющійся финансовый и промышленный кризисъ принудилъ кабинетъ Хамагуши приступить къ рѣшительному сокращенію расходной части бюджета. Премьеръ-министръ оповѣстилъ страну по радіо о серьезности задачи, и пригласилъ на обѣдъ руководителей виднѣйшихъ японскихъ газетъ, чтобы въ дружеской бесѣдѣ заручиться ихъ содѣйствіемъ.

Было объявлено, что и военное министерство осуществитъ рядъ мѣръ для сокращенія расходовъ, въ соотвѣтствіи съ планомъ разработаннымъ военнымъ министромъ, генераломъ Угаки. Однако, немного позже, въ интервью, данномъ «Тіууі» министръ счелъ необходимымъ заявить, что намѣченная реформа не имѣетъ въ виду сокращеніе смѣты расходовъ на армію. Ея задачей является «переустройство» арміи согласно современнымъ условіямъ техники и превращеніе въ болѣе усовершенствованный инструментъ національной обороны. Но такъ какъ при этомъ будетъ обращено самое серьезное вниманіе и на экономическую сторону проблемы, то и окажется возможнымъ провести сокращеніе расходовъ. Вслѣдъ за этимъ «Асахи» сообщилъ, что планъ генерала Угаки натолкнулся на рѣзкое сопротивленіе, и успѣхъ реформы представляется сомнительнымъ. Въ заявленіи премьръ-министра основная задача — экономія была указана ясно, но на первомъ же засѣданіи учрежденной Военнымъ Министерствомъ особой комиссіи, ген. Угаки встрѣтился съ оппозиціей командного состава. Подъ ихъ давленіемъ, министръ отказался отъ своего плана и согласился поручить предварительную работу отдѣльнымъ вѣдомствомъ — военному министерству, генеральному штабу и военно-учебному департаменту.

Ассоціація генераловъ въ отставкѣ своей кампаніей противъ сокращенія кадровъ сыграла немалую роль въ рѣшеніи министра.

Затѣмъ, въ Токіо было созвано чрезвычайное совѣщаніе начальниковъ дивизій, на которомъ военный министръ, указывая на тяжелое время переживаемое страной, не только въ экономическомъ отношеніи, но и въ сферѣ національной обороны, въ связи съ народными настроеніями, призвалъ слушателей къ проявленію исключительной энергіи при выполненіи ими служебнаго долга. По мнѣнію министровъ, въ сумятицѣ народной мысли повиненъ и экономическій кризисъ, виновато и ослабѣвшее народное сознаніе о важности обороны родины, но главнѣйшимъ зломъ является неустойчивость общественнаго мнѣнія. Армія съ 200.000 солдатъ на дѣй-

ствительной службѣ и 3 милліонами запасныхъ есть сердцевина нашѣ и это обстоятельство усиливаетъ — отвѣтственность за сохраненіе должнаго духа въ рядахъ войскъ.

Во всѣхъ случаяхъ, показное должно уступать мѣсто дѣловому, необходимы особыя усилія, усердное трудолѣбіе, чтобы дать народной массѣ блестящій примѣръ. Касаясь бюджета военнаго министерства, ген. Угаки заявилъ, что политика экономіи будетъ неуклонно осуществляться, вслѣдствіи чего придется отказаться отъ созданія новыхъ предпріятій и строго слѣдить за расходами по существующимъ службамъ. Проистекающія отсюда затрудненія и неудобства для арміи, должны возмѣщаться усердно работой и осмотрительностью.

Министръ заявилъ тоже, что до-призывная подготовка молодежи, а въ особенности, студентовъ, сдѣлала большіе успѣхи, но въ провинціи наблюдается упадокъ активности въ этомъ направленіи. Генералъ Угаки предложилъ слушателямъ позаботиться о принятіи на сей счетъ энергичныхъ мѣръ.

Обращаясь къ вопросу о задачахъ работъ образованной подъ его предсѣдательствомъ «Комиссіи по изученію военной системы въ Японіи» министръ подчеркнулъ, что основная цѣль — приспособленіе арміи къ темпу прогресса военной техники и къ условіямъ измѣнившейся вокругъ Японіи обстановки. Предостерегая слушателей отъ непродуманныхъ проэктовъ, ген. Угаки призывалъ ихъ къ особымъ усиліямъ для того, чтобы народъ могъ составить себѣ болѣе точное и справедливое представленіе о важности національной обороны и основительности точки зрѣнія правительства.

Не раздѣляя пессимизма нѣкоторыхъ публицистовъ, министръ считаетъ, что разногласія среди членовъ комиссіи естественны и объясняются огромной важностью проблемы, подлежащей обсужденію.

Ген. Угаки завѣрилъ слушателей, что отъ времени до времени имъ будутъ дѣлаться сообщенія о ходѣ работъ комиссіи.

Нужно думать, что «сумятица народной мысли» не прекратилась, такъ какъ въ концѣ ноября политическій комитетъ стоящій у власти партіи Минсейто пригласилъ директора Military Affairs Bureau, генералъ-маіора Сугіяма прочесть докладъ о военно-морскихъ силахъ Японіи.

Докладчикъ началъ съ заявленія о томъ, что оборонительный характеръ японскаго флота — очевиденъ, и столь же ясно, что онъ не предполагался для наступательныхъ операдій въ отдаленныхъ водахъ. Поэтому, болѣе чѣмъ возможно, что въ случаѣ осложненій на Тихомъ океанѣ Японія будетъ осаждена непріятелемъ, или же аттакована воздушными силами. Столь же возможно, что нѣкоторые важные пункты ея территорій будутъ подвергнуты бомбардировкѣ или аттакѣ врага. Составленная рядомъ острововъ и растянувшаяся съ сѣвера на югъ, Японія существуетъ въ неблагопріятной географической обстановкѣ и потому нуждается въ сильной арміи. Кромѣ того, большія военныя силы требуются для охраны мира и порядка въ Кореѣ, а также и для защиты правъ и интересовъ Японіи въ Монголіи и Манчжуріи. Нужно помнить объ ростѣ авіаціонной техники, налагающей обязанность особыхъ заботъ о воздушной оборонѣ.

По всѣмъ этимъ основаніямъ, даже для строго оборонительной войны потребуется 12 армейскихъ дивизій. Но если Японія принуждена придерживаться оборонительной тактики въ будущей войнѣ, независимо отъ ея причинъ и мотивовъ, то вмѣстѣ съ тѣмъ она поставлена въ тѣсную зависимость отъ сосѣдей для полученія жизненно-необходимаго націи снабженія.

Въ виду этого, Японія обязана заботиться о сохраненіи добрыхъ отношеній съ сосѣдями, не переставая, однако, зорко за ними наблюдать. Неудача въ этомъ вопросѣ грозитъ не только прекращеніемъ доставки запасовъ, необходимыхъ и для веденія войны и для существованія націи, но и влечетъ рискъ смертельнаго удара. Нельзя забывать, что армія мирнаго времени Сов. Россіи насчитываетъ 1.000.000 челов. и Китая 2 милліона.

Взвѣсивши всѣ эти данные, докладчикъ нашелъ, что армія изъ 17 армейскихъ дивизій, не только не чрезмѣрно велика, но напротивъ недостаточно велика, и недостатокъ въ объемѣ военное командованіе старается возмѣстить ростомъ техники и усиленнымъ обученіемъ солдатъ. Этотъ ростъ техники и повиненъ въ увеличеніи расходнаго бюджета арміи. Для иллюстраціи генералъ-маіоръ Сугаяма указалъ, что еще три года тому назадъ, военный аэропланъ обходился въ 30-40.000 іенъ, тогда какъ теперь его стоимость превысила 100.000 іенъ. Тоже самое нужно сказать о T.S.F., танкахъ, другихъ спеціалньыхъ родахъ оружія, но со всѣмъ тѣмъ, военное министерство дѣлаетъ все возможное для сокращенія расходовъ безъ ущерба для безопасности страны.

А. М.

НОВОЕ СРЕДСТВО ЗАЩИТЫ

Глава химической службы американской арміи генералъ-маіоръ Гилькристъ въ рапортѣ за 1929 годъ высказалъ рядъ любопытныхъ сужденій о «войнѣ будущаго».

«Человѣкъ не въ состояніи наступать на врага противъ огня пулеметовъ, при той пропорціи, какая существуетъ въ современныхъ арміяхъ, безъ защиты брони, дымовой или артиллерійской завѣсы. Но артиллерія и броня — вещи дорого стоящія и поскольку бережливое ими пользованіе допускаетъ возможность наступленія, дымовая завѣса является весьма экономнымъ инструментомъ. Мало того, противъ полу-автоматическаго оружія дымовая завѣса есть единственная возможная защита, если не считать скорости передвиженія механизированной военной силы.

Поэтому, въ теченіи прошлаго года задачей химической службы арміи явилось усиленное обуче-

ніе солдатъ манипуляціямъ съ дымомъ. Помимо теоретической разработки дымовыхъ аппаратовъ для аэроплановъ, были построены и подвергнуты испытаніямъ различныя модели. Пѣхотное Управленіе, въ свою очередь, продѣлало рядъ испытаній съ дымовыми аппаратами на танкахъ. Механическіе результаты сочтены удовлетворительными и подвергнутые испытанію дымовыя завѣсы оказывали исключительную помощь отрядамъ аттакующей пѣхоты.

Въ предвидѣніи такой же активности непріятеля «Химическая Служба Арміи» продѣлала серію опытовъ для порализованія этой опасности и выработала, совмѣстно съ Военнымъ Министерствомъ, систему походныхъ ротъ — лабораторій при каждой арміи.

На обязанности такой лабораторіи будетъ лежать анализъ вражескаго «дымового» вооруженія, а также изысканіе способовъ обезвредить его. Для введенія въ жизнь такихъ ротъ-лабораторій въ смѣту текущаго года уже внесены особые кредиты, причемъ одновременно будетъ вестись и работа по выработкѣ переносныхъ, полу-автоматическихъ аппаратовъ могущихъ скрыть дымовой завѣсой большій районъ мѣстности.

Среди упражненій химическаго полка особаго вниманія заслуживаетъ работа взвода, вооруженнаго 42 химическими мортирами, передвигающимися въ ручной телѣжкѣ. Взводъ этотъ перемѣщался на грузовикахъ въ составѣ механизированной бригады на маневрахъ у форта Мидъ, принялъ участіе въ маневрахъ и проявилъ отличныя качества.

Параллельно съ этимъ велись опыты и со слезоточивыми снарядами, причемъ выяснилось, что снаряды 75 м.м. орудій, начиненные хлорасетофелономъ создавали слезоточивыя облака такой интенсивности, при которой по дистанціи 550 футовъ маски являлись необходимыми.

Успѣшно закончилась и выработка новаго типа противогазовыхъ масокъ. Арміи ихъ выдано уже 24.667, флоту 30.000, а на текущій годъ заказано еще 39.000. Особыя маски изготовлены для «дымовыхъ» частей, причемъ при подготовительныхъ работахъ особое вниманіе было удѣлено уменьшенію вѣса и сопротивленія дыханію, улучшенію видимости и лучшей передачѣ звуковъ діафрагмой.

Однако, самой трудно-разрѣшимой проблемой является выработка маски, предохраняющей отъ химической «опасности», связанной съ изобрѣтеніями еще не извѣстными «Chemicol Service». Насколько подвинулась техника въ этой области можно судить по тому, что помимо изготовленія особаго «фильтра» противъ ядовитыхъ газовъ, уже разрабатывается и спеціальная «оптическая» маска для офицеровъ дающая возможность пользоваться полевыми биноклями.

Генералъ-маіоръ Гилькристъ упомянулъ также и объ удачныхъ опытахъ съ дымовой завѣсой на «далекія дистанціи», необходимой вслѣдствіе скорости передвиженія механизированной аттакующей силы. О.

ВОЕННАЯ ХРОНИКА

Россія. Бюджетъ Красной арміи за послѣдніе годы: 1924-25 г.г. — 407 милл. руб., 1925-26 г.г. — 624 милл., 1926-27 — 690 милл., 1927-28 — 810 милл., 1928-29 — 840 милл. Въ эту цифру не входятъ расходы по содержанію войскъ ГПУ (130 милл. въ 1928-29 г.) и перемѣннаго состава территоріальныхъ дивизій (200 милл. руб. въ томъ же году). Такимъ образомъ весь военный бюджетъ сов. Россіи на 1928129 годъ составилъ 1.170 милл. руб., т. е. **18.1 проц.** общаго(а не 13 проц., какъ то утверждали въ Женевѣ большевики).

— **Войска ГПУ** составляютъ отдѣльный видъ вооруженной силы, подчиняясь непосредственно пом. предсѣдателя ОГПУ. Срокъ службы двухлѣтній, комплектованіе частью добровольное, частью по набору (назначаются особо надежные коммунисты и комсомольцы). Постояннаго кадра не менѣе 10 проц. 50.000 чел. расположены внутри страны, являясь главной опорой сов. власти (части расположенныя на территоріи данной губерніи подчинены предсѣдателю губ. ГПУ. Въ случаѣ войны остаются на мѣстахъ). 70.000 составляютъ пограничную стражу на западной границѣ. (Организація этой пограничной стражи напоминаетъ довоенную). Въ военное время пограничная стража входитъ въ составъ дѣйствующей арміи.

— Общество «Оссоавіохима» насчитываетъ къ началу 1930 г. 4 милл. членовъ и сочувствующихъ (36 проц. женщинъ). Изъ 342.000 дѣйствительныхъ членовъ 74.000 получили въ 1929 г. военную подготовку. Длина линій воздушныхъ сообщеній составляла въ концѣ 1928 г. 11.971 км., въ концѣ 1929 г. — 18.461 км. (вопросъ какъ онѣ обслуживаются?). Согласно «пятилѣткѣ» ихъ длина должна въ 1933 г. составить 45.000 км.

— Военно-обязанные не подлежащіе призыву ни въ кадровыя ни въ территоріальныя войска, должны отбыть три послѣдовательныхъ 24-хъ дневныхъ періода обученія на сборныхъ пунктахъ при дивизіяхъ подъ руководствомъ запасныхъ командировъ.

— Германскій «Mil. Woch.» приводитъ мнѣніе одного краснаго командира Дальневосточной арміи

Лейбъ-драгуны на походѣ.

Блюхера о **китайской тактикѣ.** Любимый видъ борьбы китайцевъ — оборона. Здѣсь они выказали большую стойкость. Слухи о паникахъ въ китайскихъ войскахъ и о самовольномъ оставленіи ими окоповъ лишены основанія. Окапываются они съ большимъ искусствомъ, примѣняя въ широкомъ масштабѣ колючую проволоку. Для разрушенія ихъ полевыхъ укрѣпленій большевикамъ приходилось примѣнять артиллерію тяжелыхъ калибровъ и руководствоваться опытомъ позиціонной войны на Западномъ фронтѣ («что въ Красной арміи не въ фаворѣ» — пишетъ краскомъ).

Финляндія. Срокъ дѣйствительной службы предполагается въ ближайшемъ будущемъ сократить съ 12 на 9 мѣсяцевъ, что вполнѣ осуществимо при прекрасной допризывной подготовкѣ въ странѣ.

Германія. Въ 1929 году 200.000 молодыхъ людей выразили желаніе поступить въ Рейхсверъ. Изъ всего этого количества было отобрано 12.000. Это громадное количество добровольцевъ свидѣтельствуетъ о настроеніи германской молодежи, а количество принятыхъ позволяетъ судить о качествѣ современной германской арміи.

— На всѣхъ германскихъ ж. д. введены тормаза Вестингауза на товарныхъ поѣздахъ. Въ случаѣ мобилизаціи это позволитъ довести составы воинскихъ поѣздовъ до 60 вагоновъ (120 осей), а ихъ скорость — до 50 км. въ часъ.

Австрія. Составъ австрійской арміи согласно Сенъ Жерменскому договору не долженъ превышать 30.000 чел. (въ томъ числѣ 1.000 оф. и 1.500 унт.-оф.). Финансовыя затрудненія позволяютъ Австріи въ настоящее время содержать всего 22.000 чел. Срокъ службы — 12 лѣтъ.

Высшимъ соединеніемъ является смѣшанная бригада всѣхъ родовъ оружія. Всѣхъ бригадъ — 6.

Каждая бригада состоитъ изъ двухъ пѣх. полковъ (нѣкоторымъ кромѣ того, придано 1-2 отд. б-на), эскадрона конницы, батальона самокатчиковъ, арт. дивизіона и инж. роты.

Пѣхота составляетъ 12 полковъ. Первыя три бригады имѣютъ «пѣхотные» полки 3хъ бат. состава, три другія бригады имѣютъ альпійскіе егерскіе полки въ 2 б-на. Кромѣ того, имѣются 2 отд. пѣх. б-на и 2 б-на альпійскихъ егерей. Вся австрійская кавалерія въ настоящее время составляетъ 6 эскадроновъ (отдѣльныхъ). Имѣется отдѣльный арт. полкъ.

Въ батальонахъ 3 стр. роты (по 6 легк. пул.) и одна пулеметная (12 пул.).

Всего въ современной австрійской арміи считается 34 б-на, 6 эск., 27 батарей, 6 б-новъ самокатчиковъ и инж. войска. Батальоны слабаго состава (въ среднемъ не свыше 500 бойцовъ), но качество войскъ весьма высокое. Форма — почти точная копія Рейхсвера. Въ уставахъ замѣтно германское вліяніе, но особенное вниманіе обращено на горную войну. По примѣру германской арміи, здѣсь соблюдаются традиціи старѣйшей изъ европейскихъ армій (каждый полкъ блюдетъ традиціи 2-3 старыхъ полковъ).

Италія. — Организація итальянской пѣхоты.

Въ итальянской арміи считается 30 пѣх. дивизій и 3 альпійскія горныя бригады.

Пѣхотныя дивизіи трехполковаго состава. Въ полку 3 батальона, рота штаба полка и батарея полк. артиллеріи (3-65 мм. горн. орудія). — Рота штаба полка состоитъ изъ трехъ взводовъ — командирскаго, связи и служебнаго (полк. обозъ). Въ батальонѣ 5 ротъ: командирская, 3 стрѣлковыя и пулеметная. — Командирская рота пѣх. б-на состоитъ изъ 3 взводовъ — командирскаго, развѣдочнаго и связи. — Стрѣлковая рота — изъ взвода к-ра роты и 3-хъ стр. взводовъ. — Стр. взводъ состоитъ изъ 1 офицера и 58 н. ч., изъ коихъ 3 взводныхъ сапера, 2 развѣдчика и 2 сигнальщика. Во взводѣ три стр. отдѣленія по 3 унт.-оф. и 11 рядовыхъ и одно легко - пулеметное отдѣленіе и 5 унт.-оф. и 10-12 рядовыхъ при 2 легк. пулеметахъ (въ военное время выставляется еще одно отд.). Въ полковомъ командирскомъ взводѣ 2 отдѣленія — штабное и конвойное, въ батальономъ тоже 2 — штабное и обозное. Въ развѣдочномъ взводѣ батальона 3 отдѣленія по 2 унт.-оф. и 6 рядовыхъ — всего 1 оф., 24 н. ч. Взводъ связи полка и б-на состоитъ изъ 3 отдѣленій — телефоннаго, сигнализаціоннаго (имѣются и почтовые голуби) и ординарческаго (циклисты).

Пулеметная рота состоитъ изъ взвода связи (отдѣленія — командирское, связи, саперное, подносчиковъ) и 4-хъ взводовъ по 3 пулемета (въ военное время по 4).

Альпійскія бригады тоже въ 3 полка и по существу равны дивизіямъ. Отличіе альпійской пѣхоты состоитъ въ томъ, что пулеметныхъ ротъ при батальонахъ въ ней не существуетъ, а всѣ тяжелые пулеметы розданы въ роты. Роты состоятъ изъ 5 взводовъ — командирскаго, 3 стрѣлковыхъ, 1 пулеметнаго.

Срокъ службы въ итальянской арміи какъ извѣстно, 18 мѣс., причемъ на службу призывается сразу весь срокъ. Благодаря этому различаются два періода — «максимальныхъ силъ» (forze massimi — лѣтомъ) и «минимальныхъ силъ» (forze minimi — зимою). Въ этотъ послѣдній періодъ развѣдочные взводы пѣхоты имѣютъ всего 2 отд. вмѣсто 3-хъ. но отдѣленіе въ полномъ составѣ. Стрѣлковыя отдѣленія имѣютъ 60 проц. состава, а пулеметныя (тяж. и легкія) — 50 проц.

Стрѣлковыя и пулеметныя роты сводятся въ два взвода, а пулеметные взводы въ два отдѣленія, такъ что составъ стрѣлковой роты можетъ понизиться до 25 проц., а пулеметной даже до 20 проц. штата военнаго времени.

На вооруженіи пѣх. полка въ мирное время состоитъ 36 тяж. и 54 легк. пулеметовъ, въ военное время — 48 пул. и 108 руж. пул.

— Дальность дѣйствительнаго огня тяжелаго пулемета итальянскимъ боевымъ уставомъ опредѣляется въ 1.000 м. для прямого выстрѣла (до 3.000 м. при стрѣльбѣ съ закрытой позиціи), для легкаго пулемета — 500 м. (по хорошо видимой цѣли — до 800 м.). Полезная дальность 65 мм. пѣх. пушекъ —

1.500 м. (предѣльная — 2.600), располагаются онѣ обыкновенно въ 500 м. отъ пѣхоты.

Польша. За послѣднее время польскіе военные круги стремятся «эмансипироваться» отъ «французской опеки». Отношеніе къ французскимъ инструкторамъ становится все менѣе почтительнымъ. На послѣднюю военную игру Германскаго Штаба въ Варшавѣ французы не были допущены, чего никогда прежде не случалось. На большихъ маневрахъ у Лиды былъ приглашенъ лишь начальникъ франц. военной миссіи ген. Дененъ, въ то время, какъ прежде вся миссія приглашалась въ полномъ составѣ. Французское вліяніе въ польской арміи идетъ на убыль.

С. А. С. Ш. Въ 1929 г. былъ полностью моторизированъ 34-й пѣх. полкъ. Полковой обозъ былъ уже раньше на автомобиляхъ. Для передвиженія всей боевой части полка примѣняются 81 тракторъ гусеничной тяги (4-6 колесные). Опыты увѣнчались полнымъ успѣхомъ.

ИСТОРІИ РОССІЙСКИХЪ ПОЛКОВЪ

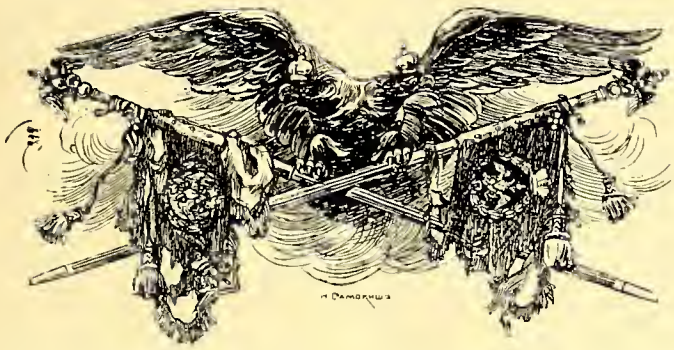

ЛЕЙБЪ-ГВАРДІИ ДРАГУНСКІЙ ПОЛКЪ

1814 г. апрѣля 3 дня указомъ Императора Александра I въ г. Версалѣ во Франціи, занятомъ Русской Арміей, при Гвардейскомъ Корпусѣ сформированъ **Конно Егерскій полкъ** въ составѣ 4-хъ эскадроновъ. Весь личный составъ былъ отобранъ изъ другихъ частей, причемъ назначались наиболѣе отличившіеся въ бояхъ. Формировалъ новую часть ген. ад. **Васильчиковъ,** а первымъ командиромъ былъ назначенъ ген. маіоръ **Потаповъ. 30-го апрѣля 1814 г.** полку дарованы **права молодой гвардіи.**

По возвращеніи въ Россію, полкъ непродолжительное время стоялъ въ Ст. Руссѣ (Новг. губ.), гдѣ сформированы 5-й, 6-й и 7-й (запасный) эск., а осенью 1815 г. перешелъ въ Новгородъ. **24-го іюня 1827 г.** Императоромъ Николаемъ I были дарованы полку первые три штандарта. Въ **Турецкую кампанію 1828-29 г.г.** полкъ находился въ составѣ дѣйствующей арміи, но боевыхъ дѣлъ не имѣлъ.

При **подавленіи польскаго мятежа въ 1831 г.** полкъ подъ командой ген.-маіора Слатвинскаго принималъ участіе съ отличіемъ въ дѣлахъ у Велонтки. Порембы, въ бояхъ подъ **Остроленкой** (14-го мая), **Тополовымъ** (3-го августа), гдѣ лихо ходилъ въ атаку и при **штурмѣ Варшавы** (25-26 августа). Ряды полка украсились 61 георгіевскимъ кавалеромъ и Высочайшимъ указомъ **6-го декабря 1831 г.** полку дарованы **права старой гвардіи. 3-го апрѣля 1833 г.** полкъ переименованъ Л.-Гв. въ **Драгунскій.** Въ 1836 г. изъ Новгорода переведенъ въ с. Кречевицы, а въ **1847 г. шефомъ полка назначенъ Великій Князь Владиміръ Александровичъ.**

Въ Восточную войну 1853-56 г.г. полкъ несъ охрану Балтійскаго побережья, которому угрожалъ соединенный англо - французскій флотъ. Въ 1856 г. полкъ былъ сведенъ въ 5 эскадроновъ изъ 8-ми.

Въ 1863 г. полкъ двинутъ на усмиреніе польскаго мятежа, отличившись въ рядѣ боевъ и стычекъ. **Въ 1864 г. Императору Александру II** угодно было зачислить Себя въ списки полка.

Полкъ принялъ блестящее участіе **въ Русско - Турецкой войнѣ 1877-78 г.г.,** принявъ участіе въ дѣлахъ подъ **Телишемъ (12 окт.), Джуриловымъ (21 окт.) и Врацой (28 окт.). Подъ Новачиномъ 10-го ноября 1877 г.** лейбъ-драгуны (1½ эскадрона подъ командой полк. Лихтанскаго) покрыли себя славой, до конца защищая ввѣренныя имъ 2 орудія отъ во много разъ сильнѣйшаго врага (черкесы). Изъ 12 офицеровъ уцѣлѣло лишь два (4 убито, 6 ранено),

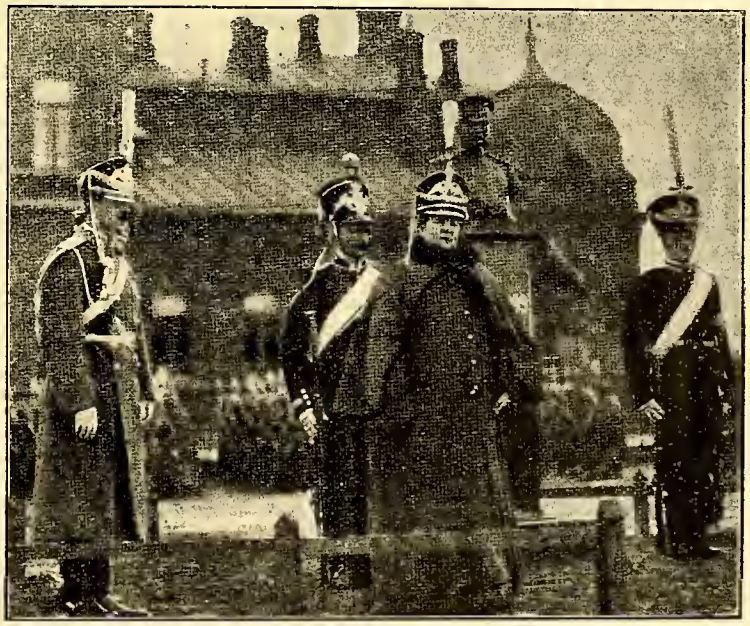

Августѣйшій шефъ полка Ея Императорское Высочество Великая Княгиня Марія Павловна въ мартѣ 1914 года. Налѣво — Е. И. В. Великій Князь Кириллъ Владиміровичъ въ формѣ полка.

изъ 138 драгунъ убито 35, ранено 23. **27-28 ноября** — лихая развѣдка въ тылу Лютаковскихъ укрѣпленій, **16-17 декабря** — переходъ Балканъ по глубокому снѣгу, **25-го декабря** дѣло у **Мечки.** Въ ночь на **4-е января 1878 г.** сводный эскадронъ полка (Кап. Бураго) силой всего въ 63 драгуна **занялъ г. Филиппополь,** обративъ въ бѣгство занимавшій городъ турецкій отрядъ, превышавшій его силой въ 25 разъ.

19-го марта 1878 г. — въ день полкового праздника — полку былъ пожалованъ **Георгіевскій штандартъ.** 144 георгіевскихъ кавалера (свыше четверти всего состава) свидѣтельствуютъ о доблести полка въ эту полную лишеній кампанію.

Въ 1883 г. полкъ приведенъ въ 6 эск. составъ и **въ 1902 г.** изъ Кречевицъ переведенъ въ Петергофъ. Въ 1905-06 г.г. полкъ несъ трудную караульную службу во время смуты.

По кончинѣ Шефа полка — Вел. Князя Владиміра Александровича (4-II-1909 г.), Шефомъ назначена супруга почившаго — **Великая Княгиня Марія Павловна (9 февраля 1909 г.).** 18-го марта 1914 г. полъ торжественно отпраздновалъ 100 лѣтній юбилей. За послѣднія 10 лѣтъ до Великой войны полкомъ командовали—**Вел. Герцогъ Мекленбургъ Стрелицкій,** (1902-1906), **графъ Келлеръ** (1906-1910), **ген. Эрдели** (1910-1912). Въ 1912 г. полкъ принялъ **ген. графъ Нирод**ъ, прокомандовавшій имъ всю Великую и Гражданскую войны.

Наступили памятные дни іюля мѣсяца **1914 года.** 10-го состоялся Высочайшій смотръ войскамъ Красносельскаго лагеря въ присутствіи президента Французской республики Пуанкарэ. Въ послѣдній разъ полкъ видѣлъ Государя Императора...

17-го началась всеобщая мобилизація, а 18-го вечеромъ Великая Княгиня Марія Павловна прибыла въ Петергофъ проститься съ полкомъ. Со слезами на глазахъ Августѣйшій Шефъ благословилъ полкъ на подвигъ защиты Царя, Вѣры и Родины. Кто былъ въ строю полка въ этотъ день, тотъ

ВѢРНЫЙ ДОЛГУ.

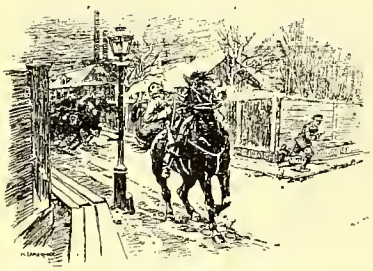

Ун.-оф. Василій Емельяновичъ, убитый при усмиреніи безпорядковъ въ С.-Петербургѣ въ 1905 г.

Историческія формы

до смерти свято будетъ чтить память Великой Княгини, такъ горячо любившей свой полкъ.

Первое боевое крещеніе въ Великую войну, лейбъ-драгуны получили **1-го августа у Ширвиндта,** отразивъ здѣсь превосходныя силы непріятеля. За это дѣло К-ръ полка Свиты Е. В. ген. маіоръ графъ Нирод**ъ** былъ награжденъ Георгіевскимъ оружіемъ.

3-го августа весь гв. кав. корпусъ двинулся вглубь **Восточной Пруссіи** въ составѣ 1-й арміи ген. Ренненкампфа, быстро продвинувшись вплоть до фортовъ Кенигсберга. Лейбъ - драгуны участвовали въ упорномъ бою подъ **Каушеномъ (6 авг.), выручая пѣхоту,** попадавшую въ тяжелое положеніе.

На восточно-прусской границѣ полкъ оставался до поздней осени, все время неся трудную развѣдывательную службу и перейдя границу вторично въ концѣ октября.

Въ ноябрѣ мѣсяцѣ гвардейская конница была переброшены въ **Польшу** — въ районъ Петрокова. Полкъ отличился въ бояхъ подъ **Опрженжовомъ** и **Гомолинымъ** — важный тактическій пунктъ — гора Боровая — удерживался горстью лейбъ-драгунъ 1-го эск. весь день противъ подавляющихъ силъ непріятельской пѣхоты.

Послѣ взрыва моста на Пилицѣ полкъ перешелъ на правый берегъ рѣки, гдѣ до февраля мѣсяца несъ службу охраненія и развѣдки. При взрывѣ моста пропалъ находившійся на лѣвомъ берегу рѣки разъѣздъ **прап. Ставскаго.** Однако, этотъ доблестный офицеръ сумѣлъ сохранить свой разъѣздъ и въ маѣ 1915 г. благополучно присоединился къ полку, проведя почти полгода среди болотъ и лѣсовъ въ тылу непріятельскаго расположенія и доставивъ цѣнныя свѣдѣнія о противникѣ. За это онъ былъ награжденъ орденомъ Св. Георгія 4-й ст. и имѣлъ честь представленнымъ въ Ставкѣ Государю Императору (пор. Ставскій былъ убитъ въ 1916 г. подъ Ковелемъ).

Въ февралѣ 1915 г. полкъ переброшенъ на С.-З. фронтъ, гдѣ принялъ участіе въ **Сейнской операціи,** преслѣдуя отступающую германскую армію. Здѣсь сказались боевыя качества лейбъ-драгунъ — ихъ смѣлость и порывъ впередъ. Хотя полку не пришлось аттаковать цѣликомъ въ конномъ строю, но отдѣльные взводы полка у **д. Дрополе,** у м. **Вейссе,** д. **Копецъ** аттаковали германскую кавалерію, каждый разъ обращая ее въ бѣгство. Преслѣдованіе противника велось въ морозъ доходившій до 20 градусовъ. Слѣдуетъ отмѣтить аттаку 6-го эскадрона полка — **ротм. Римскаго-Корсакова** подъ **Лейпунами** обратившаго въ бѣгство нѣмецкихъ кирасиръ.

Въ маѣ полкъ въ составѣ бригады велъ тяжелые бои на Козлово-Рудской позиціи, сдерживая нѣмецкое наступленіе, а послѣ переброшенъ со всей гвардейской кавалеріей на **Ю.-З. фронтъ.**

Все лѣто длилась тяжелая работа прикрытія отступленія нашихъ армій юго-западнаго фронта. 5-го сентября полкъ занялъ позиціи на Огинскомъ каналѣ, гдѣ наше отступленіе закончилось.

Зиму 1915-16 г.г. полкъ провелъ въ Пинскихъ болотахъ. Въ маѣ перевезенъ на **С.-З. фронтъ,** а послѣ блестящаго Брусиловскаго наступленія со всей Гвардіей переброшенъ на **ковельское направленіе.** Здѣсь закончилась чисто кавалерійская работа полка и началась позиціонная война и окопное сидѣніе. На пополненіе обезкровленнаго офицерскаго состава гвардейской пѣхоты изъ полка выслано 7 офицеровъ — двое пали смертью храбрыхъ, а изъ уцѣлѣвшихъ два награждены орденомъ Св. Георгія.

Наступилъ несчастный 1917 г. Въ началѣ февраля полкъ расположился въ г. Острогѣ — и тутъ пережилъ тяжелое извѣстіе объ отреченіи Государя Императора отъ Престола...

Здоровый организмъ полка долго сопротивлялся разложенію...

Всему есть мѣра, всему конецъ. Не стало стараго Л.-Гв. Драгун-

скаго полка, но черезъ полгода родился новый, трудами полк. Римскаго-Корсакова — въ далекой колоніи Крыма.

Лейбъ-драгуны съ честью приняли участіе въ борьбѣ за освобожденіе Россіи въ рядахъ **Добровольческой Арміи съ ноября 1918 г. по ноябрь 1920 г.**

Подъ тяжелыми ударами распался и новый полкъ, разсѣяны по всему свѣту офицеры и драгуны, но вѣрятъ, что настанетъ время и будетъ еще жить ихъ полкъ и служить Царю, Вѣрѣ и Родинѣ.

51 ПѢХ. ЛИТОВСКІЙ ПОЛКЪ

51 пѣх. Литовскій полкъ, подъ наименованіемъ—**Литовскій Егерскій полкъ,** сформированъ **въ 1811 году** изъ Свеаборгскаго гарнизоннаго полка, **старшинство коего — съ 22 октября 1809 года** — ему и было дано.

По сформированіи, Литовскій Егерскій полкъ былъ включенъ въ составъ **арміи графа Витгенштейна** и направленъ на Сѣв. - Западную границу по охранѣ побережья Балтійскаго моря.

При отступленіи французовъ изъ Россіи, **въ 1812 году,** полкъ принималъ участіе **въ отрядѣ адмирала Чичагова** при преслѣдованіи отступающаго Наполеона на **р. Березинѣ.**

Въ **1853-56 г. г.** участвовалъ въ **покореніи Кавказа,** за что и получилъ отличіе на головные уборы съ надписью: **«За отличія въ 1853-55 годахъ».** Кромѣ того, **за отличіе въ бою 4-го іюня 1854 г., за р. Чолокомъ — 3-ій баталіонъ** полка былъ награжденъ **Георгіевскимъ знаменемъ.**

По окончаніи боевыхъ дѣйствій на Кавказѣ, полкъ, **въ составѣ 13 пѣх. дивизіи,** былъ переведенъ на стоянку **въ Крымъ,** гдѣ и пробылъ до конца существованія Россійской Арміи. Являясь родоначальникомъ 76-го пѣх. Кубанскаго и 127-го пѣх. Путивльскаго полковъ, Литовскій полкъ выдѣлилъ на ихъ сформированія баталіоны въ полномъ составѣ.

Принималъ участіе **въ Русско-Турецкой войнѣ 1877-78 г. г., охраняя побережье Чернаго моря.**

Въ 1879 году состоялъ въ охранѣ имѣнія Его Величества «Ливадія», гдѣ «за отличный строевой видъ» Императоръ Александръ II пожаловалъ полку **встрѣчный маршъ Лейбъ-Гвардіи Литовскаго полка.**

Въ **1894** году при проѣздѣ Ея Величества покойной Государыни Александры Ѳеодоровны черезъ Симферополь, **первый изъ полковъ Русской Арміи** удостоился встрѣчи Ея Величества, тогда еще Высоконареченной Невѣсты покойнаго Государя Императора Николая II.

Въ память этой встрѣчи, въ слѣдующемъ году, получилъ отъ Ея Величества подарокъ — воздухи на Св. Чаши полковой церкви собственноручной работы Ея Величества.

30-го іюля 1904 г. — въ день рожденія покойнаго Наслѣдника Цесаревича Алексѣя Николаевича полкъ удостоился, вмѣстѣ съ Л. Гв. Финляндскимъ и 12-мъ В.-Сибирскимъ стрѣлковымъ полками, **назначенія Наслѣдника Цесаревича Шефомъ полка.**

Тогда же депутація полка была вызвана въ Царское Село для присутствованія на таинствѣ Св. Крещенія Августѣйшаго Шефа полка.

Въ 1897 году полкъ выдѣлилъ одну роту, въ полномъ составѣ, на сформированіе 11-го В. Сибирскаго стрѣлковаго полка.

30 января 1904 г. еще одна рота полка, въ составѣ военнаго времени, была отправлена на сформированіе 7-го В.-Сибирскаго полка, разворачивающагося, какъ и всѣ Сибирскіе стрѣлки, въ 3 хъ баталіонный составъ.

Съ 1907 по 1913 г. шефская рота полка несла наружную охрану имѣнія Его Величества «Ливадія» во время Высочайшихъ туда съѣздовъ Царской Семьи.

22-го октября 1909 г. полкъ праздновалъ свой 100-лѣтній юбилей въ этомъ имѣніи, въ присутствіи Государя Императора и всей Августѣйшей Семьи. **25-го іюля 1914 года выступилъ на театръ военныхъ дѣйствій черезъ Проскуровъ,** войдя въ составъ **8-й арміи,** дѣйствуя сначала на **Юго-Западномъ,** а позже, на **Румынскомъ фронтѣ.**

Послѣ революціи, когда началась «украинизація» арміи, полкъ какъ имѣвшій постоянную стоянку въ Крыму, подвергся «мусульманизаціи», вернувшись съ Румынскаго фронта въ Севастополь съ полнымъ обозомъ въ 1918 году. Здѣсь всѣ, еще уцѣлѣвшіе офицеры, ушли изъ состава полка, переименованнаго въ пѣшій Татарскій полкъ. По прибытіи въ Крымъ частей **Д. Арміи, въ 1919 году,** изъ оставшихся въ живыхъ въ Симферополѣ офицеровъ полка, была сформирована **рота 51 пѣх. Литовскаго полка,** позже развернувшаяся **въ полкъ,** защищавшій до послѣднихъ минутъ честь и славу своей Родины — Великой и Могучей Россіи.

Полковникъ **А. Доронинъ.**

Забытыя медали

По окончаніи Русско-Турецкой войны 1828-1829 гг., черезъ нѣсколько лѣтъ, въ 1833 г. вспыхнула война между Турціей и Египтомъ и во время этой войны произошло событіе, о которомъ мало кто знаетъ, а именно, посылка Императоромъ Николаемъ I въ помощь турецкому султану Махмуду II (1808 - 1839 гг.) русскаго дессантнаго отряда на судахъ Черноморскаго Флота. Въ составъ эскадры вошли корабли: «Памяти Евстафія», «Императрица Екатерина II», «Чесма» и «Анапа», фрегаты: «Варна», «Эривань», «Архипелагъ», корветъ «Сизополь» и бригъ «Пегасъ», подъ общей командой адмирала Лазарева, при двухъ флагманахъ адмиралахъ Кумани и Стожевскомъ. Дессантный отрядъ, бывшій подъ начальствомъ ген.-ад. Н. Н. Муравьева, состоялъ изъ 8 батальоновъ пѣхоты (Люблинскаго, Замосцскаго пѣх. полковъ, 51-го и 52-го Егерскихъ п. п.), 24 орудій (легкія № 2 и № 3 роты 26 артил. бригады), 2-й піонерской роты 6-го Сапернаго батальона и одной сотни 41 Донского казачьяго полка. Отрядъ этотъ по прибытіи въ Турцію былъ расположенъ въ лагерѣ у Гаіхъ-Керъ-Искелесси на азіатскомъ берегу.

Прибытіе русскихъ войскъ и эскадры остановило наступленіе египетскихъ войскъ и ускорило окончаніе неудачной для Турціи войны. По Кютайскому миру (4 мая 1833 г.) турки принуждены были уступить египетскому пашѣ Магомету-Али Сирію и Адану.

По окончаніи военныхъ дѣйствій русскій отрядъ вернулся на судахъ эскадры въ Феодосію, гдѣ долженъ былъ выдержать длительный карантинъ, вслѣдствіе свирѣпствовавшей въ то время въ Турціи чумы.

Императоръ Николай I въ память пребыванія русскаго отряда въ одномъ лагерѣ совмѣстно съ ту-

Военно-Морской Отдѣлъ

Военно-морской союзъ

ЗАЧИСЛЕНІЕ

Кружокъ Морскихъ Офицеровъ Россійскаго Флота **въ г. Букарестѣ** зачисляется въ В. М. Союзъ (Рапортъ предсѣдателя Кружка отъ 16 декабря 1929 г.).

Группа Морскихъ Офицеровъ (12 ч.) **во французскомъ Суданѣ** (Западная Африка), зачисляется въ В. М. Союзъ.

Предсѣдателемъ Группы утверждается **Ст. Лейтенантъ Ощевскій-Кругликъ.**

Зачисляются: Почетнымъ членомъ В.-М. Союза **Вице-Адмиралъ И. Ф. Бостремъ.**

Членами В.-М. Союза: **Кап. 2 р. Виноградовъ, Лейтенантъ Бриксъ, Мичманъ ЕГО ВЫСОЧЕСТВО Князь Никита Александровичъ.**

РАСПОРЯЖЕНІЯ.

Предлагаю принять нижеслѣдующій порядокъ зачисленія отдѣльныхъ лицъ въ В. М. Союзъ:

Кандидаты въ члены В. М. Союза представляются не менѣе какъ 2-мя членами Союза на имя предсѣдателя ихъ группы на одобреніе и дальнѣйшаго представленія послѣднимъ на имя предсѣдателя В. М. С., для зачисленія ихъ въ Союзъ.

Подписалъ **Вице-Адмиралъ Кедровъ.**

Вѣрно. Завѣд. Распорядительной Частью

Капитанъ 2 ранга **Тыртовъ.**

ВОЕННО-МОРСКОЙ СОЮЗЪ

Устраиваемыя въ Парижѣ В. М. С. лекціи пользуются небывалымъ успѣхомъ и собираютъ каждый разъ больше ста слушателей. Очередная лекція контръ-адмирала кн. Трубецкого о «Подготовкѣ Черноморскаго флота къ войнѣ и первыхъ его операціяхъ» состоявшаяся 5 января въ залѣ Союза Галлиполійцевъ, пріобрѣла особое значеніе ввиду той активной роли, которую игралъ докладчикъ, будучи за свои смѣлыя операціи награжденъ орденомъ Св. Георгія.

Отмѣтивъ тѣневыя стороны подготовки Черноморскаго флота, который не обладалъ такимъ выдающимся вождемъ, какъ Балтійскій въ лицѣ незабвеннаго адмирала Эссена, контръ-адмиралъ кн. Трубецкой подробно остановился на смѣлыхъ и активныхъ его дѣйствіяхъ, несмотря на отсутствіе въ началѣ войны современныхъ судовъ. Въ первомъ же бою 5 ноября 1914 г. наши старые броненосцы отбили «Гебена», нанесли ему тяжелыя поврежденія и до конца войны захватили, несмотря на свою слабость и тихоходность господство надъ моремъ, что поставило Турцію въ крайне невыгодное экономическое положеніе и обезпечило фланги нашихъ армій, упирающихся въ Черное море.

рецкими войсками приказалъ изготовить для раздачи послѣднимъ особую медаль для ношенія на груди на Александровской лентѣ. На лицевой сторонѣ этой медали вензелевое изображеніе имени Императора Николая I подъ императорской короной, на обратной — въ лавровомъ вѣнкѣ надпись «1833».

Всего было изготовлено С. П. Б. Монетнымъ Дворомъ 168 золотыхъ и 2265 серебряныхъ медалей, а кромѣ того, еще 8 золотыхъ, осыпанныхъ бриллiантами, для высшихъ турецкихъ сановниковъ.

Султанъ Махмудъ II, въ свою очередь желая отблагодарить Императора Николая, приказалъ выбить особыя медали для русскаго дессантнаго отряда. Для офицеровъ — золотыя, а для солдатъ — серебряныя, тоже для ношенія на груди на красной лентѣ, но въ виду того, что въ Константинополѣ не оказалось приличныхъ лентъ, медали были выданы безъ нихъ, и, по повелѣнію Императора Николая I, Комиссаріатскому департаменту было приказано изготовить Александровскія ленты для войскъ дессанта за счетъ казны.

Точное число медалей, выданныхъ русскимъ, установить не удалось, но, судя по даннымъ о численности нашего отряда, число серебряныхъ медалей доходило до 11 тыс., золотыхъ — до 250 и осыпанныхъ бриллiантами до 10.

Для русской же эскадры султаномъ была выбита особая медаль, но изображеніе ея мнѣ, къ сожалѣнію, найти не удалось.

Кап. 1 ранга **Гаршинъ.**

СОВРЕМЕННЫЕ КОРАБЛИ - МИШЕНИ

«Надо въ мирное время дѣлать маневры, которые сколько можно ближе напоминали бы собою войну».

Адм. С. О. Макаровъ.

Недавнія стрѣльбы нѣмецкаго и англійскаго флота по кораблямъ - мишенямъ, управляемыхъ по радіо, показали какую громадную пользу могутъ принести такія суда. Дѣйствительно, если вспомнить, что корабль-мишень идетъ различными скоростями, различными курсами, которые совершенно неизвѣстны для стрѣляющаго, то станетъ понятнымъ, что такая учебная стрѣльба весьма приближается къ стрѣльбѣ, которую придется вести въ бою. Въ связи съ этимъ интересно вспомнить первыя попытки и опыты управленія кораблемъ на разстояніи.

Во время Великой войны нѣмцы примѣняли у бельгійскаго побсрежья, чтобы отогнать, обстрѣливающія ихъ англійскія суда, небольшіе катера безъ команды, имѣющія на борту около 1000 килогр. взрывчатаго вещества и ходящихъ со скоростью отъ 30 до 40 узловъ. Англичане ихъ окрестили «Electric motor Boat». Они имѣли на себѣ вьюшку съ большимъ запасомъ электрическаго провода, который разматывался по мѣрѣ продвиженія катера. Вторымъ проводникомъ служила вода. Береговой постъ, установленный въ Бланкенбергѣ и въ которомъ заканчивался электрическій проводъ, руководилъ движеніемъ катера и направлялъ его на непріятельское судно. Каждый катеръ сопровождался аэропланомъ, который по радіо давалъ береговому посту указанія курсовъ, которыми долженъ былъ идти катеръ, чтобы достигнуть намѣченной цѣли.

Извѣстны двѣ аттаки нѣмцевъ такими катерами. Первая — это аттака англійскаго монитора «Erebus», когда катеръ взорвался о противоминный кессонъ монитора и такъ мало повредилъ самый корпусъ корабля, что «Erebus» самостоятельно дошелъ до Дюнкерка. Во второмъ случаѣ, благодаря какой то ошибкѣ такой катеръ-мина вылетѣлъ и взорвался на волноломъ Ньюпорта, сдѣлавъ брешь въ 10 метровъ. Очевидно, онъ предназначался для одного изъ судовъ стоящихъ въ порту.

Но это не были въ полномъ смыслѣ слова суда руководимыя на разстояніи безъ всякой связи съ руководящимъ. Къ числу первыхъ такихъ судовъ надо отнести старый американскій броненосецъ «Iowa», который былъ приспособленъ и снабженъ приборами регулирующими его котлы, машину и управленіе по радіо съ разстоянія въ нѣсколько миль, съ другой радіо-станціи, находящейся на борту лин. корабля «Ohio». Съ нимъ были произведены опыты сбрасыванія бомбъ съ аэроплановъ. Во время аттакъ «Iowa» шелъ разными скоростями отъ 3 до 9½ узловъ и перемѣнными курсами. Во время 57 произведенныхъ на него воздушныхъ аттакъ, въ которыя было сброшено 80 бомбъ съ высоты не превосходящей 1300 метровъ, только двѣ бомбы попали въ цѣль, что даетъ 2,5 проц. попаданія. Въ бою же, когда аттака будетъ вестись подъ огнемъ мощной противоаэропланной артиллеріи и при значительно большей скорости хода, процентъ попаданія упадетъ еще ниже. Позже для этой же цѣли былъ приспособленъ болѣе новый лин. кор. «North Dakota».

У англичанъ сначала служилъ мишенью лин. корабль «Агамемнонъ», а въ прошломъ году былъ приспособленъ дредноутъ «Centurion». Мнѣ удалось видѣть «Centurion», когда онъ послѣ передѣлки шелъ въ прошломъ году «разстрѣливаться» (осмотрѣть мнѣ, конечно, не разрѣшили). Полученное, антенной корабля-мишени, радіо передается въ спеціальные усилители, откуда усиленная энергія идетъ въ цѣпи соотвѣтствующихъ моторовъ, дѣйствующихъ на разныя механизмы.

Нѣмцы въ прошломъ году приспособили подъ корабль-мишень, управляемый по радіо, старый лин. корабль до дредноутнаго типа «Zähringen». Корабль былъ заново отремонтированъ, внѣшній видъ поддѣланъ подъ современные дредноуты, орудійныя башни сняты, угольное отопленіе котловъ замѣнено нефтянымъ, средняя машина убрана, сняты всѣ лишнія надстройки и механизмы. Усилена бро-

Начальникъ Черноморской минной бригады Контръ-Адмиралъ князь В. В. Трубецкой

По просьбѣ «Часового» состоится докладъ св. князя **А. П. Ливена**

«НА СОВѢТСКИХЪ ГРАНИЦАХЪ»

6 февраля 1930 г.
въ Собраніи Галлиполійцевъ
Входъ свободенъ.
На покрытіе расходовъ взимается 2 фр.
Начало ровно въ 9 ч. вечера.

невая защита. Погружено 1.700 тоннъ пробки для увеличенія плавучести при пробоинахъ. Кромѣ того, для уменьшенія поврежденій стрѣляющіе корабли снабжены спеціальными снарядами имѣющими тѣ же баллистическія свойства, что и боевые, но производящіе при попаданіи меньшія разрушенія. Наибольшая развиваемая кораблемъ скорость 13 узл., причемъ удалось добится того, что котлы и вспомогательные механизмы регулируются автоматически отъ числа оборотовъ машины, т. е. иными словами отъ скорости корабля. Принятый пріемникомъ, «радіо-приказъ» ведущаго судна передается на регулирующіе приходъ пара клапана двухъ машинъ, которые такимъ образомъ даютъ указанное имъ число оборотовъ (слѣд. и скорость); соотвѣтственно съ этимъ автоматически регулируется питаніе котловъ топливомъ и водой, тяга и т. д.

Радіо-пріемникъ, соединенный съ антеной, установленъ внизу подъ броневой палубой и полученные радіо-сигналы передастъ спеціальнымъ электрическимъ аппаратомъ превращающимъ полученный сигналъ въ электрическую энергію, дѣйствующую на соотвѣтствующіе механизмы. Всѣ эти приборы собраны въ одномъ мѣстѣ, надъ броневой палубой и соотвѣтствуютъ какъ бы центральному посту боевого корабля.

Аппаратъ отправитель, установленный на «ведущемъ кораблѣ», представляетъ изъ себя какъ бы клавіатуру рояля, гдѣ каждый клавишъ соотвѣтствуетъ отправкѣ комбинаціи изъ буквъ азбуки Морзе, что въ свою очередь соотвѣтствуетъ какому либо опредѣленному дѣйствію механизмовъ на кораблѣ-мишенѣ. Такимъ образомъ, управляющій кораблемъ-мишенью, нажавъ на нужный клавишъ, отправляетъ комбинацію буквъ, т. е. строго опредѣленное приказаніе и заставляетъ корабль-мишень исполнить соотвѣтствующій маневръ.

Кромѣ всего описаннаго «Zähringen» можетъ самостоятельно свѣтить прожекторами, открывать и тушить отличительные огни, выпускать дымовую завѣсу, стрѣлять холостыми выстрѣлами изъ нѣсколькихъ оставленныхъ на немъ орудій.

Не оставлены безъ вниманія и могущія произойти на кораблѣ аваріи. Если корабль не получаетъ долго никакихъ приказаній (напр., въ случаѣ аваріи радіо-пріемника), спеціальный приборъ-предохранитель автоматически закрываетъ доступъ пара въ машины и топлива въ котлы. Тоже происходитъ въ случаѣ неправильнаго функціонированія одного изъ механизмовъ. Одновременно съ закрытіемъ пара въ машины приборъ предохранитель заставляетъ зажигаться прожектора, отличительные огни и пускается одна изъ многочисленныхъ установленныхъ ракетъ (въ зависимости отъ того, въ какомъ механизмѣ произошла авария). Такимъ образомъ «ведущій» корабль немедленно же узнаетъ не только о случившейся аваріи, но даже въ какомъ изъ механизмовъ она произошла.

Въ сентябрѣ прошлаго года въ присутствіи президента республики фельдмаршала Гинденбурга лин. корабль «Эльзасъ» производилъ учебную стрѣльбу по «Zähringen»'у съ разстоянія около 11.000 метровъ. Попаданій оказалось 9 проц. Но несмотря на усиленную добавочную защиту одинъ снарядъ все таки повредилъ машину и корабль принужденъ былъ стать въ ремонтъ.

Г. Усаровъ.

ОБЪ ОБРАЗОВАТЕЛЬНОМЪ ЦЕНЗѢ МОРСКИХЪ ОФИЦЕРОВЪ

(по поводу статьи «Морского Волка» въ № 15-16 «Часового»)

Въ № 15-16 «Часового» была напечатана статья «Какой флотъ нуженъ Россіи», подписанная Морскимъ Волкомъ. Не имѣя чести знать кто скрывается за этимъ псевдонимомъ и относясь съ полнымъ уваженіемъ къ личности автора, позволяю себѣ вновь выразить нѣкоторое удивленіе по поводу вопросовъ, затрагиваемыхъ въ этой статьѣ.

Оставляя въ сторонѣ первыя три главы, какъ касающіяся далекаго будущаго, остановлюсь на четвертой — «комплектованіе флота офицерами», Г. Морской Волкъ полагаетъ выпускать офицеровъ во Флотъ со среднимъ образованіемъ, реорганизуя Морской Корпусъ въ М. кадетскій корпусъ, въ которомъ «по примѣру сухопутныхъ (кадетскихъ корпусовъ) слѣдуетъ учредить 7, а то и 8, классовъ».

Это основное образованіе авторъ дополняетъ практическимъ плаваньемъ въ званіи гардемарина, въ теченіе одного года, для ознакомленія со спеціальными отраслями службы.

Если для офицеровъ арміи было необходимо, кромѣ кадетскаго корпуса, еще 2 или 3 года теоретической подготовки, даваемой училищами, то по какимъ же причинамъ г. Морской Волкъ считаетъ спеціальную теоретическую подготовку излишней для офицеровъ Флота?

Повидимому авторъ этой статьи слишкомъ поверхностно ознакомился съ разбираемымъ имъ вопросомъ и ему не извѣстно, что уже въ періодъ между Японской и Великой войной, программы предметовъ, читаемыхъ въ М. К., были значительно расширены и лица, оканчивающія его, получали аттестатъ, въ которомъ сказано, что они «пользуются правами лицъ, окончившихъ высшее учебное заведеніе Имперіи съ чиномъ X класса».

Понижая образовательный цензъ будущаго морского офицера до средняго образованія, хотя бы и съ практическими плаваньями подъ парусами (на что Морск. Волкъ обращаетъ большое вниманіе), врядъ ли можно будетъ получить морскихъ офицеровъ, удовлетворяющихъ современному состоянію дѣла.

За недостаткомъ мѣста и вслѣдствіе спеціальности вопроса не могу остановится на другихъ пунктахъ цитированной выше статьи, противъ которыхъ могутъ быть тоже возраженія.

Стар. Лейт. Солодковъ.

Къ вопросамъ разоруженія (!)

Почти одновременно съ отъѣздомъ американской делегаціи въ Лондонѣ для участія въ работахъ конференціи объ ограниченіи морскихъ вооруженій, появились и сообщенія о новомъ рекордѣ Соед. Штатовъ въ области далеко не миролюбивой техники.

Фирмой Boodycar et Zeppelin законченъ въ г. Акронъ постройкой величайшій въ мірѣ ангаръ для дирижабля, подлинное чудо инженернаго искусства. Предназначенный вмѣщать строющійся исполинскій дирижабль ZRS-4, въ 6.500.000 куб. газо-футовъ, ангаръ покрываетъ площадь въ 9 акровъ и могъ бы свободно служить ареной для 9 футбольныхъ состязаній съ 40.000 зрителей. Его длина по прямой линіи 1.200 футовъ, а высота (отъ земли до наблюдательной вышки) 211 фут. Его 4 «двери» настолько велики, что открыть ихъ равносильно «открытію на петляхъ боковой стороны 18 этажнаго дома». И уже сама конструкція «дверей» явилась эпохой въ строительной техникѣ. Опытъ показалъ, что двери ангаровъ отворяющіеся внутрь или наружу, или же скользящія, являются жертвой вѣтровъ. При этомъ вѣсъ дверей, потребовавшихъ 2.400 тоннъ стали также мотивировалъ новую систему постройки, и ее нашли въ формѣ, прозванной «апельсинной коркой». Двери дѣлятся на части, и самая нижняя движется на огромномъ «каміонѣ», а вся «дверь» управляется электричествомъ. Движутся и всѣ 7.200 тоннъ стали, образующіе этотъ яйцевидный ангаръ, при помощи особыхъ «rollers» и тѣмъ даютъ возможность стальному тѣлу въ соотвѣтствіи съ законами физики, расширятся подъ лучами солнца и сужаться отъ ночной прохлады. Для сооруженія этого исполинскаго стального дома пришлось построить тутъ же походную фабрику съ 6 линіями жел. дорогъ.

При всей грандіозности это — еще не послѣднее слово. Въ «день флота» командиръ Розендалы бывшій командиръ «Los Angelos» произнесъ по радіо рѣчь, въ которой заявилъ, что техника позволяетъ готовиться къ постройкѣ воздушнаго корабля въ 15 милліоновъ куб. футовъ емкости. А другой спеціалистъ, Ф. Нили подтверждаетъ эту возможность любопытной сравнительной статистикой:

Газовый объемъ ..	2.470.000	3.700.000	6.500.000
Длина въ футахъ ..	658.3	776	785
Полезный грузоподъемъ	153.000	218.000	403.000
Лошад. силъ	2.000	2.750	4.480
Радіусъ безъ возобн. зап. со скоростью 50 узловъ .	3500	5.360	9.180

И тотъ же спеціалистъ сообщаетъ дальше, что новый ангаръ будетъ убѣжищемъ «летающей крѣпости». Ея 8 моторовъ дадутъ скорость въ 85 миль на дистанцію въ 6.500 миль и съ полной военной нагрузкой. А подъ этимъ терминомъ подразумѣвается, что въ своихъ нѣдрахъ «летающая крѣпость» будетъ нести ангаръ съ 5 аэропланами и мастерскую для ихъ ремонта, причемъ система трапецій и особыхъ «дверей» въ килѣ корабля позволитъ «выпускать птицъ» и впускать — на ходу. Въ башенкахъ, находящихся въ 4 мосткахъ корпуса дирижабля будутъ находиться легкія орудія, а кромѣ того, не забытъ и «грузъ» — пулеметовъ. Наполненный газомъ «геліумъ» корабль не боится огня, и особая система расположенія пропеллеровъ позволяетъ избѣжать потери скорости.

Первый корабль войдетъ въ «строй» флота еще въ нынѣшнемъ году, второй же будетъ оконченъ въ 1932 году. Но уже теперь идетъ энергичная подготовка экипажа техническое приспособленіе оборудованія, а также систематическая работа по обезпеченію «летающей крѣпости» соотвѣтствующими ея объему «домами». **«Миролюбивая» подготовка идетъ полнымъ ходомъ.**

***

Морская Хроника

Англія. — Закончена постройка великолѣпно оборудованной матки для подводныхъ лодокъ «Медвей». Водоизмѣщеніе 15.000 тоннъ, скорость хода 16 узловъ, вооруженіе 6-4" аэр. Машины — дизель моторы. Запасъ топлива для 18 подв. лодокъ. Одновременно можетъ питать 6 лодокъ, давая 600 тоннъ жидкаго топлива въ часъ.

— Рѣшено ввидѣ экономіи и необходимости имѣть большое количество легкихъ крейсеровъ замѣнить часть въ 10.000 тоннъ съ 8" артиллеріей, крейсерами въ 6.000 тоннъ съ 6" арт.

— Обращено вниманіе на то, что во время Великой войны англійскія мины загражденія значительно уступали германскимъ и русскимъ. Рѣшено примѣнять ихъ для активныхъ операцій. Не только дѣйствія германскихъ крейсеровъ «Меве» и «Вольфъ» дали блестящіе результаты, но и постановка подъ конецъ войны въ германской бухтѣ 8-й британской флотиліей миннаго поля въ 22.000 минъ. Рѣшено употреблять исключительно мины съ антенами. Такая мина успѣшно замѣняетъ 12 обыкновенныхъ (см. рисунокъ на стр. 18).

Англія. — 21 января Король Георгъ V открылъ Лондонскую конференцію 5 великихъ морскихъ державъ для ограниченія морскихъ вооруженій. Ея результаты будутъ сообщены въ одномъ изъ ближайшихъ номеровъ «Часового».

Франція. — 6 января во время учебнаго плаванія съ гардемаринами у Орана наскочилъ на подводную скалу и погибъ броненосный крейсеръ «Эдгаръ Кинэ». Вся команда спасена. Артиллерія погибла. Постройки 1907 года. Водоизмѣщеніе 14.000 тоннъ; скорость хода 23 узла. Вооруженіе 14-8"; 16-3" орудій.

С. С. С. Р. Дредноутъ «Севастополь» («Парижская Коммуна») и крейсеръ «Свѣтлана» («Профинтернъ») послѣ тяжелаго плаванія вокругъ Европы съ ремонтомъ въ Брестѣ и Неаполѣ, неожиданно вошли въ Черное море, вызвавъ повсюду негодованіе по поводу нарушенія Лозанскаго соглашенія о Про-

ливахъ. Мы не можемъ стать на эту точку зрѣнія, т. к. Россія этого договора, явно направленнаго противъ безопасности ея береговъ, не подписывала (см. подробную статью к.-адм. Бубнова «Русская морская проблема въ №№ 3, 4, 5 и 6 «Зарубежнаго Морского Сборника»). Въ виду сильнаго увеличенія за послѣдніе годы флотовъ Турціи и Румыніи, естественно, что и Россія должна принять мѣры для обезпеченія Черноморскаго побережья. Большевики, погубившіе русскій флотъ и не имѣющіе средствъ для его хотя бы скромнаго возстановленія, сдѣлали единственное, что въ ихъ силахъ въ настоящее время, о чемъ русскіе моряки въ Зарубежьи давно говорили и что годъ тому назадъ было отмѣчено въ «Часовомъ», въ статьяхъ «Морского волка». Однако, можно усумниться въ томъ, что въ настоящемъ своемъ положеніи «красный дреднаутъ» справится съ «Гебеномъ», который въ свое время такъ боялся и «Имп. Маріи», и «Екатерины II». Изъ Москвы сообщаютъ, что предполагается изъ Балтійскаго моря перевести въ Черное и второй дреднаутъ. Такимъ образомъ, тамъ будетъ сосредоточено 2 дреднаута, 2 крейсера, 6 миноносцевъ и 5 подв. лодокъ. Въ Балтійскомъ морѣ оставшійся за Россіей небольшой кусокъ побережья пока можетъ легко быть защищенъ Кронштадтомъ и небольшими судами. Тамъ дреднауты ненужны.

Турція. — Въ Мраморномъ морѣ въ присутствіи Мустафы Кемаля состоялись морскія маневры, въ которыхъ приняли участіе крейсера-заградители «Гамидіе» и «Меджидіе», 5 миноносцевъ и 2 подв. лодки «И 1» и «И 2». Была поставлена задача защитить Константинополь, послѣ занятія непріятелемъ Дарданеллъ и высадка дессанта въ Галлипполи.

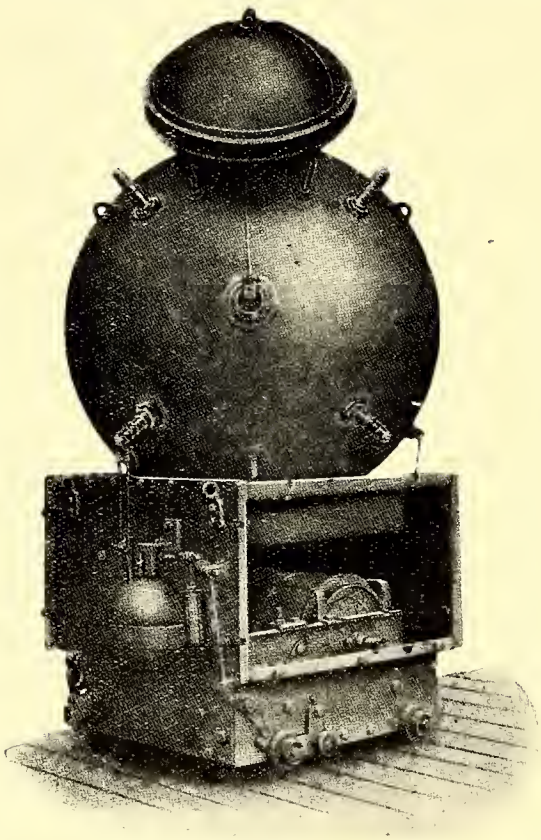

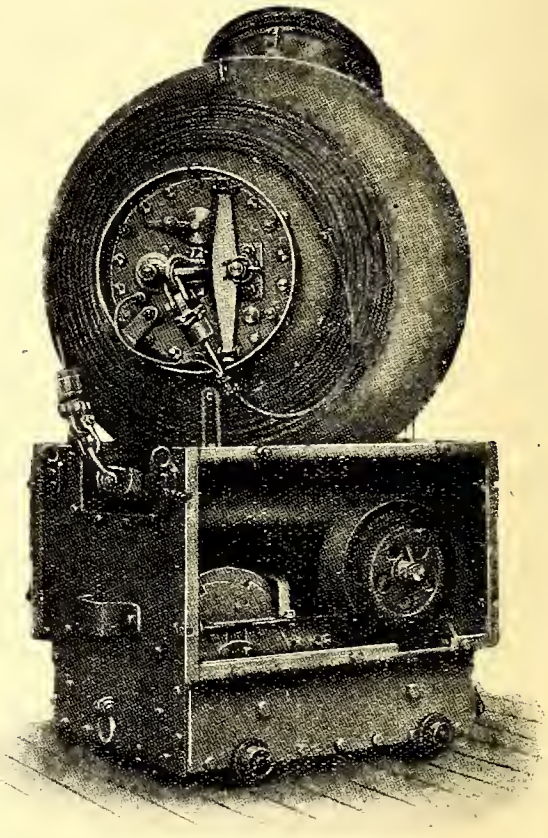

НОВАЯ АНГЛІЙСКАЯ МИНА СЪ АНТЕНОЙ.

ПОЛИТИЧЕСКІЙ ОТДѢЛЪ

ПИРЪ НА ВУЛКАНѢ

Вмѣстѣ съ другими откровеніями Ленинъ оставилъ своимъ наслѣдникамъ и вѣру въ то, что реальное замиреніе Европы, подлинная ликвидація войны — неосуществимы. Отецъ большевизма былъ убѣжденъ въ томъ, что Версальскій миръ — есть вступленіе въ новую войну, что державы - побѣдительницы сдѣлаютъ все, чтобы задушить промышленность побѣжденныхъ и обратить ихъ въ свои колоніи. И этотъ новый видъ военныхъ дѣйствій казался Ленину отличнымъ пособникомъ для работы большевиковъ за границами Россіи.

Міровая война внесла тяжелую дезорганизацію въ процессѣ мірового хозяйства, но вмѣсто предсказаннаго Ленинымъ «удушенія» начался медленный въ неуклонности своего развитія процессъ перестрой-

ки. Европейская дипломатія въ дружномъ сотрудничествѣ съ промышленностью и финансами настойчиво плела ткань международныхъ соглашеній, обезпечивающихъ устойчивость хозяйственной дѣятельности.

И въ то время, какъ большевики установили «единый фронтъ совѣтской торговли» съ Европой въ формѣ монополіи Внѣшторга, т. е. самоблокады, гнусные капиталисты систематически вырабатывали и заключали предпринимательскія соглашенія. Эта тактика экономической дипломатіи охватила уже 17 категорій товаровъ, а за періодъ съ 1925 года состоялось болѣе 35 международныхъ соглашеній, регулирующихъ какъ производство, такъ и сбытъ.

Это стремленіе къ международнымъ соглашеніямъ положило свой отпечатокъ и на отношенія между Франціей и Германіей. «Наслѣдственные враги» рѣшительнѣе всего стали на путь предпринимательскихъ соглашеній, и послѣднія событія въ Гаагѣ особенно показательны для учета обстановки.

Высокоавторитетный наблюдатель германской политики Жиньу удачно охарактеризовалъ разницу между концепціей мира въ Берлинѣ и Парижѣ. Для перваго это — «динамическая политика мира», для второго «статическая», и въ будущемъ расхожденіе еще не разъ отразится въ «концертѣ державъ». Но въ основаніи лежитъ все же стремленіе къ мирному рѣшенію споровъ, потребность въ упроченіи «международныхъ нитей». И вотъ эти то мотивы и повели къ тому, что «демонстрація» д-ра Шахта, столь ярко олицетворяющаго «дипломатическое» толкованіе мира и его попытка сорвать окончательный сговоръ о репараціяхъ — провалились. Вопреки прогнозамъ Ленина побѣдители нашли способы соглашенія съ побѣжденными, превращающіе острую проблему репарацій въ кредитную операцію, гарантируемую не пушками, а механизмомъ международнаго кредита.

Германскіе делегаты еще не покинули Гааги, когда на родинѣ у нихъ снова пролилась кровь, снова мобилизуются полицейскіе резервы и принимаются грандіозныя мѣры для охраны порядка.

Повинуясь новымъ инструкціямъ Москвы, германскіе коммунисты снова «вышли на улицу», а въ Хемницѣ даже штурмовали полицейскій участокъ. И по всей Германіи на 1 февраля дѣятельно готовится ими же «маршъ голодныхъ». Ввиду «опозданія» обѣщаннаго Ленинымъ «пособника», совѣтскіе главари принимаютъ всѣ усилія къ тому, чтобы «сорвать палаческую политику капиталистовъ».

Но эти «чрезвычайныя усилія» вызваны не только однимъ досаднымъ «опозданіемъ» на Западѣ. Тамъ вокругъ мавзолея «отца большевизма» также происходитъ нѣчто «такое», что тревожитъ «наслѣдниковъ». Уже знакомый читателямъ «Часового» Пауль Шефферъ, сидя въ Берлинѣ, сталъ писать о Москвѣ достаточно откровенно, и на-дняхъ повѣдалъ о томъ, въ какой обстановкѣ работаютъ тамъ иностранные корреспонденты.

«Дѣйствія совѣтской цензуры — говоритъ Шефферъ — являются чудовищными и смѣхотворными одновременно. Корреспондентамъ приходится писать восторженныя общія мѣста и говорить о тѣни Тамерлана, умалчивая о томъ, что у крестьянина осталось на цѣлую семью 5 пудовъ хлѣба до новаго урожая».

При такой же цензурѣ, извѣстный американскій журналистъ В. Дурантъ сидитъ въ Москвѣ уже годы и добрыхъ отношеній съ Кремлемъ не испортилъ. Его сообщенія поэтому до послѣдняго времени съ розовой краской не разставались. Лишь на-дняхъ, Дурантъ заявилъ, что по вопросу о будущемъ совѣтской власти, ему приходится оставаться въ меньшинствѣ, если не въ одиночествѣ.

«Подавляющее большинство дипломатовъ и иностранныхъ корреспондентовъ, находящихся въ Москвѣ не раздѣляютъ моего оптимизма, и настроены весьма мрачно» .

А въ корреспонденціи, описывающей новогодній балъ иностранной колоніи съ участіемъ совѣтскихъ вельможъ, американецъ-оптимистъ добавилъ еще болѣе любопытныя строки.

«Я понялъ духъ всей затѣи. Они танцовали на вулканѣ — странное и непрестанное ощущеніе опасности, придающее такую пикантность жизни въ Москвѣ. Половина присутствующихъ были иностранные коммерсанты или дипломаты, чья личная безопасность столь же прочна здѣсь, какъ въ Лондонѣ, Берлинѣ, Нью-Іоркѣ. Но они знаютъ, какъ и я, съ какимъ напряженіемъ нервовъ и тѣла борется Россія за новую жизнь, въ которой всѣ старыя цѣнности смѣщены. Какъ въ Парижѣ въ дни войны, ничто не важно, ибо никто не знаетъ, что принесетъ завтрашній день. Но этотъ балъ въ Грандъ-Отелѣ во сто кратъ болѣе жутокъ, чѣмъ Парижъ во мракѣ ночи, боящійся побѣды врага. Кремль пытается неожиданно и силой измѣнить жизнь, а съ нею идеалы 150 милліоннаго народа, которому это не по вкусу. Народъ принимаетъ, однако, смѣну и подчинится ей, если только не будетъ недорода, или, если условія существованія не станутъ невыносимы... Лично я думаю, что изверженія вулкана не произойдетъ, что политика Кремля увѣнчается успѣхомъ, но уже появились скверныя предзнаменованія, напоминающія кровоточащія статуи послѣ смерти Цезаря». Я имѣю въ виду ростъ фантазіи въ умахъ «Кремля», до сихъ поръ отличавшагося практичностью».

Если взвѣсить эти сужденія на вѣсахъ, такъ своевременно предложенныхъ Шефферомъ, то становится понятнымъ, какъ бездонна пропасть отдаляющая Гаагу, гдѣ множатся «ткани» международнаго сотрудничества, отъ Москвы, гдѣ Кремль «танцуетъ на вулканѣ». «Самоблокада» оставила большевиковъ за гранью европейской хозяйственной и дипломатической активности, привела къ войнѣ съ населеніемъ Россіи и грозитъ «изверженіемъ вулкана». Нужно думать, что «ростъ фантазій» и поиски выхода вызовутъ новыя попытки устройства «краснаго пафоса» въ Европѣ, Индіи, Египтѣ, пока «танецъ на вулканѣ» не завершится неизбѣжнымъ финаломъ.

А. Мищенко.

Д. И. Ходневъ.

МАНЕВРЫ

(Изъ воспоминаній)

Лѣтъ двадцать тому назадъ, Красносельскіе маневры производились еще «по старинкѣ», и часто бывали похожи больше на пикникъ, нежели на серьезныя полевыя занятія. Рѣзкая перемѣна всему произошла, какъ помнится мнѣ, съ 1908 года, когда къ маневрамъ начались предъявляться иныя требованія, и характеръ ихъ совершенно измѣнился.

Я вспоминаю лѣто 1907 года. Было начало августа. Стоялъ великолѣпный осенній день Чуть начинали желтѣть листья деревьевъ; на поляхъ убирали хлѣбъ. Зайчата и красиво оперившіеся молодые фазаны то и дѣло привлекали вниманіе солдатъ.

Длинная колонна нашего полка растянулась по Рошинскому шоссе. Впереди, въ авангардѣ, у Лейбъ-Гренадеръ, началась оживленная перестрѣлка и вся дивизія пріостановила свой маршъ.

Приказано было сойти съ дороги на обочину; составить ружья; снять скатки. Солдаты, съ вѣточками на фуражкахъ, оправляя ранцы, потягивали изъ баклажекъ «кипяченую» воду (согласно строгаго приказанія) и жевали хлѣбъ. Слышались шутки ротныхъ остряковъ и веселые взрывы смѣха...

Господа офицеры сгруппировались у нашего вездѣсущаго «шакала» Ильи, который, вытирая краснымъ кумачевымъ платкомъ свою вспотѣвшую лысину, едва успѣвалъ удовлетворять ихъ просьбы: кому — рюмку водки и бутербродъ съ «собачкой», кому — лимонаду съ коньякомъ, а кому и шоколаду «гала-петеръ»...

Вилли Вольскій и «Цупъ», кряхтя и охая, маленькими глотками пили сельтерскую и содовую, жалобно повѣствуя свои приключенія у перехватившихъ ихъ вчера на бивакѣ, Лейбъ - Уланъ...

... Впереди загрохотала артиллерія. Мимо насъ галопомъ проскакали наши артиллерійскіе развѣдчики, а вскорѣ, громыхая и дребежжа, на рысяхъ, прошла батарея нашей, 2-ой Гв. Арт. Бригады.

Къ командиру полка подъѣхалъ конный ординарецъ начальника дивизіи и вручилъ ему маленькій сѣрый конвертъ. Послышались команды: «стать за ружья» и «въ ружье». Полкъ продвинулся впередъ и вскорѣ вызваны были два батальона, которые, въ «строю-поротно», начали пробираться черезъ, поросшее чахлымъ орѣшникомъ, болотце.

Впереди, окраина деревушки была занята Измайловцами — противникъ нашъ, безъ вѣточекъ на фуражкахъ, — которые встрѣтили насъ «пачками», но мы храбро, «безъ потерь», шли все впередъ и, черезъ четверть часа, съ крикомъ «ура», Измайловцы были нами атакованы...

Правѣе насъ, Павловцы выбили изъ лѣса Лейбъ-Егерей и — бой заканчивался.

Начальство отдало приказаніе — расходится на заранѣе указанные ночлеги. Всѣ мы, офицеры 2-го батальона, идемъ во главѣ 5-ой роты. Впереди на золотистой кобылѣ «Леда» ѣдетъ вр. командующій батальономъ, флигель-адъютантъ капитанъ Сухихъ, со своимъ адъютантомъ пор. Тихменевымъ. Причисленный къ ген. штабу, шт. кап. Давыдовъ, во весь свой могучій голосъ затягиваетъ: «Мы помнимъ дядю Коренного, — онъ въ нашей памяти живетъ»..., а его великаны — солдаты 5-ой такъ неистово орутъ, что Н. Е. Курловъ, не утерпѣвъ, ворчитъ: «... Тьфу, — ну и жеребцы эта 5-ая, орутъ, какъ слоны!»... — «Это не моя, 5-ая, а тутъ вотъ изъ 7-ой дѣйствительно пришли «слоны», — парируетъ Толя Давыдовъ...

... Но вотъ миновали старинный Рошинскій дворецъ, съ его красивымъ паркомъ и прудами, вышли на окраину селенья, гдѣ, на прелестной лужайкѣ, еще изумрудно-зеленой, стояли наши квартирьеры-линейные, а между ними разъѣзжалъ на конѣ, выбиравшій бивакъ, адъютантъ 3-го батальона, шт.-кап. Баронъ Н. Е. Людинкгаузенъ-Вольфъ.

Вскорѣ вся лужайка оживилась, забѣлѣла палатками; задымились костры; изъ походныхъ кухонь вкусно запахло варкой.

Съ шоссе медленно сворачивалъ офицерскій

обозъ. Подъ группой дикихъ яблонь, деньщики, съ помощью присланныхъ заботливыми фельдфебелями солдатъ, разбивали офицерскія палатки, вносили походные «гиктеры» и вынимали для своихъ господъ — свѣжіе кителя, длинные брюки и ботинки.

Въ сторонѣ суетился хозяинъ собранія, Зоря Вечесловъ, крича что-то нашему «метръ-д'отелю», Филиппу Григорьевичу, который торопилъ прислугу заканчивать ставить огромный шатеръ офицерскаго собранія; зеленый флагъ съ полковымъ знакомъ развѣвался на немъ. Чухонцы-подводчики снимали съ телѣгъ складные столы и стулья, корзины съ посудой. Сновали газетчики, Богъ знаетъ какъ добравшіеся сюда, звонко выкрикивая на весь бивакъ: «Новое Время», «Петербургская Газета», «Огонекъ»...

... Восемь часовъ вечера. Медленно заходитъ солнце; послѣдніе лучи его незамѣтно гаснутъ, скользнувъ по биваку. Уже пропѣта вечерняя молитва, но солдаты не ложатся спать, а сидя у костровъ, громко распѣваютъ пѣсни...

Но вотъ рѣзко разносится сигналъ на ужинъ господамъ офицерамъ, — звонко, серебристой трелью, зоветъ труба «финляндцевъ собраться поскорѣй!»

Въ шатрѣ протянулись два длинныхъ стола, накрытыхъ бѣлыми скатертями; прислуга собранія спѣшно ставитъ приборы и стекло, суетится нашъ Котельниковъ, указывая куда ставить водку и закуски.

Оживленно болтая, сходятся офицеры и выжидаютъ прихода командира полка. Генералъ В. А. Козловъ приходитъ съ нашимъ Бригаднымъ, Свиты Его Величества ген.-м. Бакулинымъ и нѣсколькими гостями, офицерами для связи, посредниками. Среди офицеровъ для связи — Лейбъ-Гусарскій корнетъ, Его Высочество Князь Гавріилъ Константиновичъ, — внукъ нашего, въ Бозѣ почившаго, Шефа, Вел. Кн. Константина Николаевича, — молодой скромный и застѣнчивый юноша; на кителѣ у него — бѣлый мальтійскій крестъ съ вензелемъ Императрицы Екатерины II, — онъ однокашникъ В. И. Сухиха, А. С. Садовскаго и мой.

За столомъ большое оживленіе, громкій разговоръ, смѣхъ и шутки, — особенно на «лѣвомъ флангѣ», гдѣ сидитъ молодежь.

Завтра — дневка; можно посидѣть подольше!

Чудная августовская ночь. Ярко горятъ звѣзды на темномъ небѣ. Мягко и задушевно выводитъ корнетъ-а-пистонъ Прокофьева арію Ленскаго изъ «Евгенія Онѣгина», и тихо въ полу-тонахъ, вторитъ ему нашъ оркестръ, подъ управленіемъ капельмейстера А. Б. Гордона.

Появилось «абрау-дюрсо». Звенятъ стаканы. Настроеніе поднимается. Играютъ изъ «Пиковой Дамы» и слышится пріятный теноръ Кости Висленева: «... за милыхъ женщинъ, прелестныхъ женщинъ, любившихъ насъ — хотя бы разъ!!.»

Послѣ ужина организовываются, у грандіознаго костра, солдатскіе танцы, на которые приходятъ мѣстные жительницы, красивыя, бойкія дѣвушки съ льняными косами...

Гремитъ музыка; веселятся солдаты. Вотъ лихой мой взводный, ст. унт.-оф. сибирякъ Второвъ старательно вытанцовываетъ польку съ молодой чухонкой... А юркій мл.-оф. Мусенковъ — увивается около голубоглазой конфузливой блондинки. Наши толстяки — Кока Бенуа и Сержъ Даніель-Бекъ — расшалились и потѣшатъ публику.

Хорошо, привольно и радостно на душѣ!..

Не скоро затихаетъ бивакъ... Часто забывалось, что завтра — ранній подъемъ и большой переходъ. Ночь проходила быстро. Сквозь сонъ, слышишь, бывало, на утренней зарѣ, какъ гдѣ-то вблизи, на бивакѣ у лейбъ-драгунъ, заливаются трубы и поютъ «генералъ-маршъ»: «всадники, други...». Повернешься, на своей узкой походной кровати, на другой бокъ, толкнувшись въ туго натянутое полотнище палатки (сырое отъ утренней росы!) и — заснешь еще слаще, чтобы черезъ часъ-другой уже быть на ногахъ...

Д. Ходневъ.

Hotel de Versailles
PENSION DE FAMILLE
RESTAURANT
situé au milieu d'un superbe parc
à 3 minutes de la Gare et du Tramvay n° 83
LUNCHS — NOCES — BANQUETS
DERNIER CONFORT
SALLE DE BAINS — GARAGE
L. BATAILLE, Propriétaire
4, Avenue de Versailles.
Téléphone 129. CHOISY-LE-ROI (Seine)

ЮРИДИЧЕСКІЙ КАБИНЕТЪ
И. А. КИРИЛОВА
Дѣла судебныя, административныя (натурализація) и бракоразводныя. Договоры, уставы и регистрація коммерческихъ Обществъ.
Оформленіе документовъ. Сотрудничество французскихъ адвокатовъ.
46, rue de Provence. Paris (9). Tél.: Trudaine 08-04.

Николай Рощинъ.

НА ПРОВОЛОКѢ

Уже три недѣли полкъ шелъ почти безъ отдыха. «Дѣла» не было. Лишь разъ на участкѣ полка разорвалось нѣсколько снарядовъ — Сергѣй слышалъ далекій гулъ стрѣльбы и тяжелый сырой грохотъ разрывовъ — да однажды одну изъ ротъ обстрѣляли у перелѣска. Стрѣльба, однако, прекратилась прежде чѣмъ рота успѣла разсыпаться.

Однажды полкъ остановили вблизи покинутой деревни, разрѣшено было развести костры. Погода стояла мглистая, сырая и тихая, дожди прекратились. Къ вечеру подошли кухни и послѣ давно не виданнаго горячаго обѣда солдаты, повеселѣвъ, разбрелись по пустымъ хатамъ, мало похожимъ на русскія, бѣленымъ и еще хранившимъ слѣды чистоты и достатка. Въ хатахъ стояли комоды, посуда, широкія кровати. Подлѣ маленькой церковки лежалъ сорвавшійся съ перебитыхъ стропилъ колоколъ. Солдаты бродили по деревнѣ въ поискахъ съѣстного или чего нибудь, что пригодилось бы въ походѣ, тащили къ кострамъ заборы, двери и ставни, копали картофель и кольями сбивали въ садахъ уцѣлѣвшія яблоки.

Близъ деревни простояли сутки и на другой день батальонъ, гдѣ была рота Сергѣя, повели безъ дороги черезъ картофельное поле, огороды и рѣдкую рощицу на гребень невысокой гряды, гдѣ тянулась извилистая линія окоповъ.

Сергѣй поднялся надъ окопомъ и посмотрѣлъ впередъ, на затуманенные призрачные стволы дальняго лѣса. Передъ лѣскомъ шелъ, мѣстами пропадая, свѣжій ровъ. Сердце Сергѣя забилось быстро, ему казалось, что въ ровкѣ движутся темныя тѣни. До рва было не больше версты. Внизу, въ лощинѣ передъ нимъ, торчали неровно вбитые низенькіе березовые колья, мягко свѣтившіеся въ наступавшихъ сумеркахъ. Они тянулись, загибая вправо и пропадая за лѣскомъ, влѣво же шли къ разбитому, темно громоздящемуся вдали обнаженными углами домовъ, городку.

Когда стемнѣло, къ кучкѣ солдатъ, гдѣ былъ Сергѣй, подошелъ взводный и сказалъ, что вызываютъ охотниковъ рѣзать проволоку, и что на разсвѣтѣ навѣрно будетъ аттака.

— Ну, что же? — выжидательно спросилъ взводный.

Солдаты завялись, переглядываясь. Сергѣй шагнулъ впередъ. За нимъ вдругъ, расталкивая остальныхъ, выступилъ самый захудалый солдатъ роты, Баландинъ.

— Чего же, — словно оправдываясь, смущенно сказалъ онъ. — Разъ такое дѣло...

Взводный усмѣхнулся.

— Ужъ больно ты нескладенъ. За какое мѣсто Вильгельма ловить будешь непонятно.

— А чего же тамъ, — засмѣялся Баландинъ. — Покажите, какъ что, я и сдѣлаю, только и всего...

— Да что жъ, пойдемъ, и всѣ пойдемъ, — загалдѣли за спиной солдаты.

Блѣдное низкое небо свѣтилось. Въ бѣлѣвшей мглѣ смутно темнѣли согнувшіяся фигуры шедшихъ. Сергѣй назначенъ былъ старшимъ. Онъ шелъ почему то на носкахъ, одной рукой сжимая ремень закинутой за плечо винтовки, въ другой держа тяжелыя ржавыя ножницы. Лицо его горѣло, глаза напряженно всматривались въ темноту. Кольевъ все не было. Сергѣю казалось, что онъ прошелъ уже верстъ десять. Солдаты шопотомъ переговаривались, выжидательно оглядываясь на Сергѣя.

Наконецъ, впереди забѣлѣлось. Люди остановились, присѣли. Проволка была холодная и влажная, острые шипы цѣплялись за рукава шинелей. Срѣзанная у столба, проволока со свистомъ свивалась, летя къ другому колу. Солдаты срѣзали ее быстро, ладно, далеко отбрасывая куски.

Неожиданно вблизи послышался выстрѣлъ Онъ прозвучалъ глухо и мягко, какъ звукъ бумажной хлопушки. Ему сейчасъ же отозвался другой, третій. Люди легли и замерли у столбовъ.

Вдругъ въ небо взлетѣлъ, переваливаясь, огненно бѣлый шаръ и залилъ мигающимъ молніевымъ свѣтомъ поля, колья, насыпь позади лежавшихъ и лѣсъ. Свѣтъ этотъ былъ такъ ослѣпительно жгучъ, ни съ чѣмъ не сравнимо ярокъ, что въ отвѣтъ ему и поле и бугры и колья зажглись мѣловымъ сухимъ свѣтомъ. Сергѣй закрылъ глаза и, открывъ ихъ, вздрогнулъ отъ испуга. Прямо передъ нимъ было искаженное лицо солдата. Глаза его были нечеловѣчески остры и свѣтились топазовымъ огнемъ, лобъ и виски искрились, лицо было страшно, мертвенно бѣло и синяя косая тѣнь ходила по щекѣ.

Взвилась вторая ракета, послышался короткій дальній раскатъ, за нимъ неровный злой свистъ и сейчасъ же за тускло красной слѣпой вспышкой выросло въ бѣломъ свѣту курчавое неподвижно лѣпное облачко. Не тая, оно висѣло въ воздухѣ и было больше всего страшно, что стояло оно низко надъ самой землей. Слѣдомъ за нимъ два такихъ же бѣлыхъ клубка встали надъ окопами на одинаковой высотѣ и потомъ два вблизи кольевъ. Одинъ изъ солдатъ вскочилъ и побѣжалъ назадъ, къ окопамъ, за нимъ бросились остальные.

— Назадъ! — громко крикнулъ Сергѣй. Никто не слышалъ его. Повинуясь безотчетному чувству, побѣжалъ и онъ. Свѣтлыя спины солдатъ были отчетливы, рѣзки. Вой усилился. По землѣ стлался низкій сырой грохотъ.

Вдругъ надъ головой Сергѣя сверкнуло розое облако, что то пронзительно ахнуло и сей-

часъ же его ударило чѣмъ то тяжелымъ и теплымъ. Онъ упалъ, но быстро вскочилъ и побѣжалъ. Тѣло его облило холоднымъ потомъ, внутри все мелко и тошнотно задрожало, онъ захлебнулся, словно попавъ въ холодную воду, застывшія его губы крикнули: «ма... мамочка». Потомъ подъ новой вспышкой онъ увидѣлъ какъ бѣжавшій сбоку Баландинъ прыгнулъ въ сторону, пошатнулся и тяжело и неуклюже упалъ.

Сергѣй на бѣгу оглянулся. Въ немъ назрѣвало безотчетное безпокойство, бѣгъ его самъ собой сталъ замедляться.

— Назадъ! — бѣшенымъ голосомъ крикнулъ онъ бѣжавшимъ.

— Ничего, ничкомъ упалъ, стало мертвый, — зло крикнулъ бородатый солдатъ, широко раскидывавшій на бѣгу ноги.

Сергѣй присѣлъ и, согнувшись, побѣжалъ назадъ.

Баландинъ лежалъ на боку, скорчившись. Лицо его было каменно-бѣлое, глаза закрыты, изо рта вылеталъ хриплый стонъ. Сергѣй, суетясь, сунулъ руку подъ бокъ лежавшаго, раненый забился, застоналъ сильнѣй. Сергѣй, сомкнувъ руки, потянулъ раненаго, но былъ онъ чугунно тяжелъ. Тогда, съ трудомъ приподнявъ его, Сергѣй подъ него подлѣзъ и медленно поднялся на четвереньки. Обхвативъ его сзади руками, Сергѣй, широко разставляя ноги и пошатываясь, пошелъ къ окопамъ. Раненый бился, кидая его въ стороны.

— Сейчасъ, сейчасъ, — задыхаясь отъ тяжести и силясь повернуть лицо, кричалъ Сергѣй. Лицо его налилось кровью, шея раздулась и не держала отяжелѣвшей головы, передъ глазами бѣжали зеленыя полосы.

Раненый внезапно затихъ и потомъ необычно мирнымъ голосомъ сказалъ:

— А кинь ты меня, кинь... Ой, батюшки, больно, да не тряси ты меня такъ...

— Потерпи, потерпи, Баландинъ, — прохрипѣлъ Сергѣй.

— Никакъ ты, Сергѣй Егорычъ, — тѣмъ же безразлично-страдальческимъ голосомъ сказалъ Баландинъ. — Да брось ты меня за ради Христа, и мнѣ смерть и себя зря погубишь...

Скоро въ темнотѣ ихъ окликнули. Два солдата, торопясь, сняли раненаго и положили на разостланную шинель. Онъ былъ безъ памяти и только рѣдкій стонъ указывалъ, что онъ еще живъ.

Сергѣй прыгнулъ съ вязкой гряды бруствера въ окопъ. Его разбиралъ судорожный мелкій смѣхъ, отъ котораго онъ еле удерживался. Ноги его дрожали, дрожало все внутри. Онъ завалился за траверсъ и откинулся спиной къ мокрой стѣнѣ, глядя передъ собой ничего не видящими глазами. Горло его сжимала спазма, сердце жгло страхомъ, недоумѣніемъ. Передъ глазами стояло бѣлое, отвалившееся на сторону, лицо Баландина, вздрагивающіе его губы. Внезапно спазма прорвалась и Сергѣй, уткнувшись головой въ уголъ, заплакалъ.

Когда онъ открылъ глаза, въ воздухѣ стоялъ сѣрый свѣтъ, передъ нимъ, на скосѣ снопа вверху дымилась сѣдая высокая трава, все было тихо. Изъ за угла показался солдатъ съ повязкой на рукавѣ, за нимъ холщевыя провисшія носилки. Сергѣй привсталъ, санитары опустили носилки, на носилкахъ лежалъ Баландинъ. Онъ повернулъ къ Сергѣю блѣдное, но спокойное лицо и сказалъ привѣтливо:

— Ну, вотъ и спасибо тебѣ, Сергѣй Егорычъ, теперь я долго жить буду...

Онъ улыбнулся легко и свѣтло, ясные дѣтскіе глаза его еще разъ внимательно посмотрѣли на Сергѣя.

Санитары подняли носилки. Сергѣй бросился за солдатами, но они быстро повернули за уголъ и скрылись. Лѣнь охватила Сергѣя, онъ вернулся на свое мѣсто, сѣлъ и закрылъ глаза въ спокойной тихой дремотѣ. Страхъ и жалость померкли и ушли.

Ему показалось, что онъ спалъ долго, межъ тѣмъ, когда онъ очнулся, все тотъ же стоялъ въ воздухѣ сумеречный свѣтъ и такъ же дымилась трава поверху окопа.

Сергѣй всталъ, потянулся и поежился отъ холода. Въ тѣлѣ была бодрость. Онъ чувствовалъ какую то облегченность, словно только что избавился онъ отъ серьезной опасности. Переступая черезъ ноги спавшихъ, онъ прошелъ по окопу и сейчасъ же столкнулся съ санитаромъ, котораго видѣлъ недавно.

— Что такъ скоро? — удивленно спросилъ Сергѣй.

— А чего скоро? — тоже удивленно посмотрѣлъ на него санитаръ.

— Вернулись скоро.

— Да кто вернулся то, съ откудова? — недоумѣнно спросилъ солдатъ.

— Да вѣдь раненаго вы только что несли.

— Вона! Раненаго то мы ночью еще отправили, когда это было.

Сергѣй со страхомъ посмотрѣлъ на солдата. Онъ не могъ ошибиться, онъ только что видѣлъ носилки, тихо опустившіяся на мокрое дно окопа, и это, повернувшееся къ нему, сонное лицо санитара съ бородавкой на подбородкѣ и вялые глаза, смотрѣвшіе тогда, какъ и сейчасъ, съ безсмысленно снисходительной насмѣшкой.

— Ничего, теперь его въ околодокъ повезли, — добавилъ солдатъ.

— Ну, что, что съ нимъ? — волнуясь, крикнулъ Сергѣй.

— А чего. Поразило его въ грудь навылетъ, обыкновенное дѣло. Главное въ томъ, что переграда цѣла. Теперь онъ выживетъ...

— Вѣрно это? Ты вѣрно знаешь? Кто сказалъ? — безсвязно, торопясь, держа солдата за рукавъ, спросилъ Сергѣй. Бѣлое застывшее лицо Баландина опять ясно встало передъ нимъ.

— Я тебѣ говорю. Тутъ въ ей весь знакъ. Называется животная переграда, она раздѣляетъ, — наставительно сказалъ солдатъ. — Ежели ее не зацѣпило, значитъ, живъ будетъ.

— Ну, спасибо, спасибо, — растерянно кинулъ Сергѣй Онъ повернулся, перекрестился нѣсколько разъ частымъ мелкимъ крестомъ и быстро пошелъ назадъ по окопу.

Николай Рощинъ.

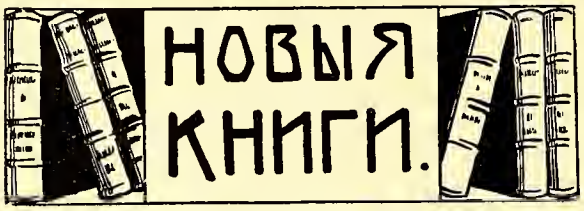

Великій Князь Николай Николаевичъ ген. Ю. Н. Данилова, б. Ген. Квартирмейстера Штаба Верховнаго Главнокомандующаго, Парижъ, 1930 годъ.

«Великій Князь Николай Николаевичъ! Кто не слышалъ объ этомъ имени? Кто не судилъ о его дѣятельности, иногда вкривь и вкось! — Первый русскій Верховный Главнокомандующій въ періодъ участія Россіи въ міровой войнѣ. Лицо, стоявшее во главѣ огромной пятимилліонной арміи; человѣкъ, имѣвшій на своей отвѣтственности задачу защиты огромнаго государства, составлявшаго 1/6 часть всей суши земного шара... Подчиненную ему армію онъ умѣлъ вести къ великимъ побѣдамъ; ея достоинство онъ сумѣлъ сохранить и въ періодъ тяжкихъ неудачъ», — такъ начинаетъ свою книгу ген. Ю. Н. Даниловъ.

Эта книга явится, несомнѣнно, цѣннѣйшей не только, какъ историческій документъ о самомъ Великомъ Князѣ, но и какъ чрезвычайно безпристрастный матеріалъ по освѣщенію русскихъ усилій въ Міровой войнѣ и причинъ разложенія Русской Арміи.

Составляя свой трудъ, ген. Даниловъ, очевидно, не претендовалъ сдѣлать его біографіей послѣдняго Верховнаго Главнокомандующаго, наоборотъ, онъ далъ скорѣе военно-политическій обзоръ Россіи въ тотъ періодъ, когда на ея фонѣ появилась властная фигура Великаго Князя Николая Николаевича. Мы бы назвали трудъ ген. Данилова: «Великій Князь на посту Верховнаго Главнокомандующаго», такъ какъ въ немъ все же недостаточно отведено мѣста самой личности Великаго Князя, Его работѣ въ періодъ созданія Русской Конницы и бытности Его во главѣ Войскъ Гвардіи и С.-Петербургскаго Военнаго Округа.

Цѣнность книги усиливается еще потому, что это первый солидный трудъ, дающій представленіе о величинѣ и благородствѣ роли, сыгранной Великимъ Княземъ въ наиболѣе трагическіе моменты русской исторіи. Роль эта **безупречна.** Въ рядѣ эпизодовъ изъ жизни Великаго Князя авторъ рисуетъ намъ все величіе Его духа, вѣрность присягѣ и славнымъ традиціямъ Россійской Арміи. Однимъ изъ талантливѣйшихъ военныхъ писателей зарубежомъ было сказано: «Великій Князь стоялъ на рубежѣ двухъ Россій — Россіи рыцарски-самодержавной и Россіи демократической. Онъ былъ **мостомъ** между ними. Онъ умеръ — этотъ мостъ рухнулъ и **не на кого** опереться старой монархической Россіи».

Книга ген. Данилова показываетъ намъ, какъ въ своемъ слѣпомъ стремленіи убрать мощную и любимую народомъ и арміей личность Великаго Князя, Дворъ помогъ этому **мосту** рухнуть.

Популярность Великаго Князя была исключительной: — «Въ воображеніи солдатъ и даже рядового офицерства, Онъ всегда появлялся въ наиболѣе опасныхъ мѣстахъ боя, привозилъ въ своемъ поѣздѣ недостававшіе войскамъ снаряды и патроны, «разносилъ» неспособныхъ генераловъ и строго слѣдилъ за солдатскимъ благополучіемъ. И всегда и всюду Онъ являлся защитникомъ интересовъ Арміи, а въ предѣлахъ послѣдней — и сѣрой солдатской шинели»...

Замѣчательнѣе же всего то, что народная популярность не измѣнила Великому Князю даже въ дни неудачъ Арміи. Въ этомъ отношеніи только два Вождя не потеряли, а, наоборотъ, усилили обожаніе къ нимъ Арміи послѣ понесенныхъ неудачъ: Великій Князь и Генералъ Врангель.

Обрисовавъ кратко молодость Великаго Князя, его участіе въ Русско-Турецкой войнѣ, заслуги въ дѣлѣ совершенствованія Русской конницы и командованіе С.-Петербургскимъ военнымъ округомъ, а также благотворную роль Его Высочества въ проведеніи манифеста 17 октября, ген. Даниловъ въ огромной части своего труда (стр. 77-329) рисуетъ работу Великаго Князя на посту Верховнаго Главнокомандующаго во время міровой войны. Каждый изъ отдѣловъ этой части, хотя и основанный, главнымъ образомъ на личныхъ воспоминаніяхъ автора, представляетъ собой вполнѣ законченные очерки руководимыхъ Великимъ Княземъ наиболѣе рѣшающихъ операцій Русской Арміи, взаимоотношеній нашихъ съ союзниками и отдѣльныхъ политическихъ эпизодовъ, подготовившихъ гибель Россіи. Отмѣтимъ наиболѣе характерныя и знаменательныя страницы.

Авторъ обрисовываетъ (стр. 132) все величіе духа и жертвенность, съ которыми Великій Князь, какъ общеизвѣстно, спасъ положеніе французской арміи въ августѣ мѣсяцѣ 1914 года.

Далѣе, авторъ рисуетъ намъ, какъ съ момента назначенія Великаго Князя Верховнымъ Главнокомандующимъ Дворъ приложилъ всѣ усилія къ тому, чтобы отдалить Государя отъ своего вѣрноподданнаго и безукоризненно лойяльнаго Верховнаго. Вмѣшательство Двора въ распоряженія Великаго Князя въ отношеніи отдѣльныхъ начальниковъ, умышленное отсутствіе контакта между ставкой и правительствомъ, интриги, имѣвшіе своей цѣлью «доказать» властолюбіе и «бонапартистскіе» замыслы Великаго Князя — все это ставило Верховнаго Главнокомандующаго въ крайне тяжелое положеніе, морально отягченное именно тѣмъ, «что Верховный Главнокомандующій былъ однимъ изъ самыхъ лойяльныхъ поданныхъ своего Монарха». Въ тотъ моментъ, когда назрѣла, благодаря дѣятельной работѣ Великаго Князя, смѣна бездарныхъ министровъ, когда были налажены отношенія съ союзными арміями и намѣчался поворотъ къ измѣне-

нію стратегическаго положенія государства, Государь подъ вліяніемъ роковыхъ для Россіи людей, принялъ рѣшеніе о принятіи на Себя Верховнаго Командованія.

21 августа въ Ставку прибылъ ген. Поливановъ и вручилъ Великому Князю письмо Императора. Широкимъ жестомъ перекрестился глубоко-вѣрующій Верховный и подчинился волѣ Своего Государя...

Великій Князь остался вѣренъ голосу Своей совѣсти и въ другія тяжелыя минуты русской исторіи. — «Я, какъ вѣрноподданный, считаю по долгу присяги и по духу присяги, необходимымъ колѣнопреклоненно молить Ваше Императорское Величество спасти Россію и Вашего Наслѣдника, зная чувство святой любви Вашей къ Россіи и къ Нему.

Осѣнивъ себя крестнымъ знаменемъ, передайте ему — Ваше наслѣдіе.

Другого выхода нѣтъ. Какъ никогда въ жизни, съ особо горячей молитвой молю Бога подкрѣпить и направить Васъ», — такъ телеграфировалъ Великій Князь Государю въ тѣ роковые дни, когда, дѣйтсвительно, другого выхода не было, — съ такою же твердостью ранѣе Великій Князь отстранилъ всѣ проэкты секретнаго совѣщанія по подготовкѣ дворцоваго переворота (стр. 316-317). Онъ болѣлъ за Россію, гибнувшую въ пучинѣ безвластія, но лойяльная преданность Монарху и рыцарская прямота не позволяли Ему даже думать о возможности посягательства на священную для Него, какъ для Воина и вѣрноподданнаго, Особу Монарха.

Увы, маленькіе и слабые люди, ставшіе во главѣ новаго режима, не смогли пойти наперекоръ черни и, еще вѣрившій въ здоровое чувство Націи и честность Временнаго Правительства, «Великій Князь, глубоко уязвленный, отошелъ въ сторону», телеграфировавъ въ отвѣтъ на телеграмму князя Львова: «Радъ вновь доказать мою любовь къ Родинѣ, въ чемъ Россія до сихъ поръ не сомнѣвалась».

Далѣе авторъ очень точно и безпристрастно описываетъ жизнь Великаго Князя въ Крыму, Его отъѣздъ заграницу и жизнь зарубежомъ. Здѣсь Великій Князь согласился возглавить остатки Русской Арміи и военныя организаціи, слитые Генераломъ Врангелемъ въ Русскій Обще-Воинскій Союзъ.

Великій Князь не переставалъ никогда жить одними мыслями, одной надеждой съ десятками тысячъ русскихъ офицеровъ и солдатъ и даже въ своей предсмертной молитвѣ напутствовалъ Русскихъ людей въ любви къ своей Родинѣ...

Авторъ указываетъ на всѣмъ извѣстные заботы Великаго Князя о сохраненіи русскихъ воинскихъ частей, помощи инвалидамъ и Его покровительствѣ борьбѣ противъ коммунистическаго ига.

Любовь къ своему Вождю жила среди русскаго воинства до конца Его дней, ибо, какъ говорилъ авторъ: «Любовь къ Родинѣ руководила всѣми поступками Великаго Князя и многое... онъ принесъ въ жертву этой любви». — «Я лично для себя ничего не ищу», передаетъ авторъ слова Великаго Князя въ другомъ мѣстѣ (разговоръ Вел. Кн. съ кн. Гр. Трубецкимъ). «Моя совѣсть требуетъ, чтобы я выполнилъ свой долгъ».

Этимъ долгомъ, этимъ рыцарскимъ служеніемъ Родинѣ и Престолу пропитана вся жизнь Великаго Князя и правъ. авторъ, заканчивая свою книгу словами: **«Его имя дорого каждому русскому воину. Въ немъ Россія видитъ и почитаетъ великаго русскаго патріота и достойнаго носителя Національной Идеи!».**

Книга издана тщательно, но нѣкоторое недоумѣніе вызываютъ иллюстраціи, блѣдныя и совершенно не подходящія къ стилю такого капитальнаго и высокаго труда.

Искренне рекомендуемъ каждому военному познакомиться съ книгой ген. Данилова. Для библіотекъ-же и читаленъ нашихъ воинскихъ группъ и объединеній — выписать ее — прямой долгъ.

В. Орѣховъ.

Новый объемистый и серьезный трудъ **генерала Ю. Н. Данилова «ВЕЛИКІЙ КНЯЗЬ НИКОЛАЙ НИКОЛАЕВИЧЪ»** является поистинѣ капитальнымъ вкладомъ въ русскую историческую литературу. Изящно изданная, въ оригинальной обложкѣ книга эта сразу завоевываетъ вниманіе читателя и съ громаднымъ интересомъ прочитывается съ начала до конца. По должности генералъ-квартирмейстера Ставки авторъ имѣлъ случай лично и близко узнать Великаго Князя Верховнаго Главнокомандующаго въ самый важный и отвѣтственный періодъ жизни послѣдняго. На протяженіи 400 страницъ встаетъ какъ живой образъ Великаго Князя, обликъ прекраснаго по своимъ душевнымъ качествамъ, благороднаго, прямого, честнаго человѣка и горячаго воина-патріота, для котораго вся личная жизнь была служеніемъ горячо имъ любимому Отечеству. Авторъ не даетъ голословныхъ и личныхъ опредѣленій характера Великаго Князя — подъ каждый свой выводъ имъ терпѣливо (а порою даже кропотливо) подводится фактическая база. Чтобы объяснить, то или другое рѣшеніе, тотъ или другой шагъ Великаго Князя — авторъ въ подробностяхъ описываетъ повлекшее это рѣшеніе или шагъ событіе. Такъ проведена имъ все книга, а потому естественно, что параллельно съ исчерпывающе-полной біографіей Великаго Князя — книга ген. Данилова явилась превосходнымъ и яснымъ конспектомъ Великой Войны. Событія на фронтахъ, измѣненія въ международныхъ отношеніяхъ, сложная обстановка царскосельскаго тыла — все нашло себѣ мѣсто въ видѣ яркихъ, выпуклыхъ, всѣхъ понятныхъ картинъ. И потому, прочтя книгу Данилова, читатель подумаетъ: «Да, такимъ именно былъ Великій Князь Николай Николаевичъ. И не потому что его такимъ хотѣлъ видѣть или видѣлъ авторъ, а потому, что факты доказываютъ, что онъ такой былъ».

Что же доказываютъ факты жизни этого большого русскаго человѣка, служившаго Россіи при трехъ Императорахъ, родившагося вскорѣ послѣ смерти Дѣда своего Императора Николая I и окончившаго свой земной путь на чужбинѣ, въ качествѣ Главы милліонной россійской эмиграціи?

Дѣла, поступки, мысли и слова Великаго Князя говорятъ намъ, что это былъ человѣкъ умный и тонкій, добрый, но суровый, умѣвшій повелѣвать, но и повиноваться, честный и безкорыстный справедливый и ищущій справедливости, религіозный до мистицизма, сильнохарактерный и исключительно упорный въ исполненіи всего того, что почиталъ онъ долгомъ передъ Россіей и благомъ для Нея.

Далѣе, выявленныя безспорностью фактовъ встаютъ передъ нами другіе его качества: глубокій лоялизмъ, вѣрность и прямота, отвращеніе къ интригамъ и авантюризму, пониманіе духа и требованій времени, способность быть человѣкомъ **переходнаго времени,** умѣніе и талантъ на фундаментѣ прошлаго строить и создавать новое. И наконецъ — самопожертвованіе отреченіе отъ личнаго во имя все той же безавѣтно любимой Россіи:

И противъ этого длиннаго перечня его положительныхъ качествъ выставляется одно только «отрицательное» — это его вспыльчивость, горячность нездержанность (наслѣдіе ольденбургской крови). Но какъ много приводитъ примѣровъ ген. Даниловъ, показывающихъ, какъ внутренне тяготился самъ Великій Князь своей вспыльчивостью, какъ всегда деликатно и мягко (послѣ перваго момента «вспышки») старался загладить свою вину. Впрочемъ, къ концу жизни Великій Князь научился владѣть собою и за 13 мѣсяцевъ совмѣстнаго своего пребыванія съ Верховнымъ Главнокомандующимъ, авторъ описываетъ только одинъ случай такой вспышки. Однажды за завтракомъ при всѣхъ Великій Князь сдѣлалъ очень рѣзкое, хотя по существу и справедливое замѣчаніе адъютанту. Завтракъ прошелъ въ сумрачномъ настроеніи. А послѣ завтрака «Великій Князь поднялся во весь свой гигантскій ростъ и захвативъ ящикъ съ сигарами, быстрыми шагами прошелъ въ заднее отдѣленіи вагона, гдѣ предложилъ сигару провинившемуся офицеру»... Слезы градомъ полились изъ глазъ этого офицера...

Великаго Князя любила Россія, любила Армія, любили солдаты и офицеры, любила, оплакала и похоронила эмиграція. И хочется поблагодарить автора книги за то, что онъ такъ любовно и правдиво запечатлѣлъ для всѣхъ насъ и для потомства образъ этого царственнаго — рыцаря — солдата Великой Россіи.

Е. Т.

Г. Р. Бернфордъ. Шпіонажъ. Переводъ съ нѣмецкаго А. Коссовича. Кн-ство «Міръ», Рига, 1929. Стр. 214.

При сборѣ свѣдѣній о такихъ вещахъ или событіяхъ, которыя кому либо почему либо интересно держать въ тайнѣ, приходится прибѣгать къ ряду пріемовъ, извѣстныхъ подъ общимъ собирательнымъ названіемъ «секретной работы». Методы секретной работы примѣняются въ самыхъ разнообразныхъ областяхъ: судебно-полицейской, дипломатической, политической, промышленной; особенное же развитіе эти методы получили въ области военныхъ: развѣдки (сбора свѣдѣній о противникѣ) и контръ-развѣдки (борьбы съ развѣдкою противника). Не только для широкой, непосвященной публики, но даже и для огромнаго большинства военныхъ, слова: «развѣдка», «контръ-развѣдка», «агентура», «шпіонажъ» представляются чѣмъ то полнымъ тайны, увлекательнымъ и страшнымъ. Въ значеніи и смыслѣ этихъ терминовъ не разбираются и путаютъ ихъ, подставляя одно понятіе на мѣсто другого. Подъ стать этой, почти всеобщей, неосвѣдомленности приходится обширная послѣвоенная литература на всѣхъ языкахъ, описывающая дѣйствія подлинныхъ и вымышленныхъ «агентовъ», «шпіоновъ» и особенно, конечно, «шпіонокъ». По большей части, эта литература относится къ подлиннымъ событіямъ такъ же какъ американскій фильмъ «изъ русской жизни» къ дѣйствительности.

Къ сожалѣнію, книга Берндорфа должна быть отнесена къ этой именно категоріи. Авторъ плохо знакомъ съ предметомъ, смѣшиваетъ понятія развѣдки, контръ-развѣдки и вредительства. Совершенно внѣ связи съ заглавіемъ помѣщена глава о Миссъ Эдитъ Кавелль, англійской сестрѣ милосердія, переправлявшей изъ оккупированной Бельгіи военно-обязанныхъ во Францію и за то казненной нѣмцами. Глава о шпіонкѣ-танцовщицѣ Мата-Хари устарѣла; нынѣ имѣются новыя, весьма обстоятельныя изслѣдованія о ней; кстати, значеніе ея какъ шпіонки, повидимому, нѣсколько преувеличено вообще. Много неточностей находимъ въ главѣ о Полковникѣ австрійскаго генеральнаго штаба Редлѣ, работавшемъ на русскую развѣдку. Ограничимся лишь одною изъ нихъ, правда, самою замѣчательною. Берндорфъ пишетъ: «онъ (Редль) систематически утаивалъ получаемыя свѣдѣнія изъ Россіи, которыя свидѣтельствовали объ усиленіи и увеличеніи русской арміи... такимъ образомъ, получилось, что при возникновеніи міровой войны въ 1914 году у русскихъ оказалось на 74 дивизіи дѣйствительныхъ войскъ (?) больше, чѣмъ о томъ могли подозрѣвать австрійцы... и нѣмцы». Не лестнаго же мнѣнія г. Берндорфъ объ умственныхъ способностяхъ другихъ чиновъ австрійскаго и нѣмецкаго генеральныхъ, штабовъ, столь слѣпо довѣрявшихъ если ему вѣрить, Редлю... Особенно если учесть, что русская армія къ моменту объявленія войны насчитывала первоочередныхъ (а ихъ именно и обозначаетъ терминомъ «дѣйствительныхъ» — Aktive — Берндорфъ) дивизій пѣхоты — 70 и бригадъ — 18. Какъ, при такихъ числахъ, къ тому же общеизвѣстныхъ, можно было ошибиться на 74 единицы, это, конечно, тайна автора.

Съ фактами вообще послѣдній не стѣсняется; достаточно прочесть главу о Статскомъ Совѣтникѣ Орловѣ, чтобы понять все, вольное или невольное, невѣжество автора.

Совершенно изумительна слѣдующая фраза: «офицерамъ русской арміи... издавна и по традиціи внушалось, что шпіонажъ въ пользу родины входитъ въ кругъ ихъ непосредственныхъ обязанностей» (стр. 15). Мало-мальски знакомый съ Императорскою Арміею и постановкою въ ней развѣдывательнаго дѣла, человѣкъ можетъ только расхохотаться надъ этими словами.

Книга написана въ стилѣ бульварныхъ романовъ или «сногсшибательныхъ» кинематографическихъ сценаріевъ (особенно убѣждаетъ въ этомъ

безвкусная обложка). Переводъ изъ рукъ вонъ плохъ; переводчикъ, повидимому, одинаково плохо владѣетъ какъ нѣмецкимъ такъ и русскимъ языками.

Въ общемъ, издательство «Міръ» сдѣлало бы лучше, если бы издало какую либо дѣйствительно серьезную и интересную книгу по части секретной работы, напр., о дѣятельности англійскаго Полковника Лоренса въ Аравіи во время міровой войны или о дѣлѣ Капитана Дрейфуса.

А. Югорскій.

«МОРСКАЯ СТРАТЕГІЯ ВО ВРЕМЯ ВЕЛИКОЙ ВОЙНЫ»

Эта книга вице-адм. Вегенера обратила на себя вниманіе морскихъ круговъ всѣхъ странъ. Слабое мѣсто для активныхъ операцій германскаго флота заключалось прежде всего въ томъ, что онъ долженъ былъ базироваться на одну базу, въ то время какъ англійскій имѣлъ въ своемъ распоряженіи цѣлую линію опорныхъ пунктовъ. Главная задача англійскаго флота была защитить свои коммуникаціонныя линіи, а германскаго свое побережье. Въ этомъ заключается правильность основъ англійской стратегіи и ошибка германской. При такой постановкѣ вопроса германскій флотъ не могъ сыграть никакой роли для достиженія побѣды. Правильная задача для германскаго флота заключалась бы, не боясь потерь, аттаковать англійскія коммуникаціонныя линіи. Этимъ, даже при гибели своего флота, Германія могла только улучшить свое положеніе. Это была задача, поставленная германскому флоту еще передъ войной ген. Бернгарди. Адм. Вегенеръ указываетъ, что пассивную германскую стратегію можно только объяснить страхомъ передъ количественнымъ преимуществомъ британскаго флота и неправильнымъ стремленіемъ правительства использовать флотъ не для побѣды, а какъ лишній козырь во время мирныхъ переговоровъ. Эта ложная политика, давившая на стратегію привела къ побѣдѣ союзниковъ и позорному концу германскаго флота Открытаго моря въ англійскомъ порту. Ни «малая война», ни побѣги на англійское побережье, ни корсарскія операціи, ни подводная война противъ торговли, какъ операціи второстепенныя не могли привести къ побѣдѣ, пока не былъ уничтоженъ англійскій Большой флотъ.

Владиміръ Изгоевъ. «ЗВОНЪ КОЛОКОЛЬНЫЙ», стихотворенія. Варшава. Из-во «Добро».

Много подъема и горячаго юношескаго патріотическаго чувства въ стихахъ молодого поэта Владиміра Изгоева. Именно такіе стихи, полные гнѣва, ненависти къ врагамъ и любви къ Россіи должна писать русская молодежь. О незабудкахъ и лунѣ она писать не имѣетъ права. Ее ждутъ грозы и бури, а не пастушескія идилліи.

Съ точки зрѣнія художественно-литературной формы молодому автору надо еще много поработать, но поэтическое дарованіе у него безспорно есть. Приведемъ нѣсколько строфъ и стиховъ Изгоева:

«Это не буря несется по полю,
Это не грозное море реветъ —
Это старается сбросить неволю
Русскій Народъ». **(«Скелетъ Богатырь»).**

Жуткимъ настроеніемъ проникнуто стихотвореніе **«Соловки»:**

Двумя сильными строчками кончается красивое стихотвореніе **«на день перенесенія праха барона П. Н. Врангеля въ Бѣлградъ».**

«Спи, Витязь, и звона пасхальнаго жди, —
Великое чудо горитъ впереди».

Jans's Fighting Ships, 1929. London, 42 sh. net.

Вышло новое изданіе этого извѣстнаго морякамъ всего міра морского справочника, заключающаго въ себѣ свыше 500 стр. большого формата на мѣловой бумагѣ и съ нѣсколькими тысячами иллюстрацій, не только дающими внѣшній видъ каждаго корабля ,но и нѣсколько его видовъ съ разныхъ сторонъ, а также интересныя детали вооруженія и расположенія отдѣльныхъ частей. Помимо того, о каждомъ кораблѣ помѣщены исчерпывающія данныя, значительно болѣе подробныя, чѣмъ въ другихъ справочникахъ, объ испытаніяхъ, исторіи постройки и т. д. Кажется, что имѣешь передъ глазами воскрешенные на бумагѣ Fighting Ships'омъ корабли.

† Ген-лейт. В. Х. Роопъ на смотру американскихъ войскъ въ 1917 году.

НЕЗАБЫТЫЯ МОГИЛЫ

† 30-го декабря въ Парижѣ послѣ тяжкой болѣзни скончался б. Начальникъ Чрезвычайной Военной Миссіи, посланной въ Сѣв.-Ам. Соед. Штаты въ апрѣлѣ 1917 г. **Генеральнаго Штаба Генералъ-Лейтенантъ Владиміръ Христофоровичъ Роопъ.**

Сынъ Старѣйшаго Конно-Гренадера, Старѣйшаго Георгіевскаго Кавалера (3 ст. за взятіе Карса) генерала Христофора Христофоровича Роопа, Владиміръ Христофоровичъ Роопъ родился въ 1865 году, по окончаніи Пажескаго Его Величества Корпуса въ 1882 году былъ произведенъ въ Корнеты въ Л.-Гв. Конный полкъ.

Окончилъ Академію Генеральнаго Штаба, однимъ изъ первыхъ. Во время Русско-Японской войны, этого Смутнаго времени, когда Центрально-Европейскія державы играли двойственную роль, ген. В. Х. Роопъ состоялъ Военнымъ Агентомъ въ Вѣнѣ.

Эта его дѣятельность была отмѣчена Высочайшей Милостью, исключительно рѣдкой наградой, пожалованіемъ ордена Св. Равноапостола Владиміра 4 ст. съ бантомъ (но безъ мечей).

Ген. Роопъ пробылъ въ Австро-Венгріи съ 1900-1905 г. затѣмъ командовалъ послѣдовательно 9-мъ уланск. Бугскимъ полкомъ, Л.-Гв. Конно-Гренадерскимъ полкомъ (состоя въ Свитѣ Его Величества), отдѣльной Гвардейской Кавалер. Бригадой въ Варшавѣ.

Война застала его Начальникомъ 6-й Кавал. Дивизіи.

† Ген.-лейт. А. Н. Розеншильдъ-Паулинъ (см. некрологъ № 23 «Часового»).

Всѣмъ извѣстна блестящія дѣйствія этой славной дивизіи...

Ген. Роопу были пожалованы боевыя награды до Бѣлаго Орла (включительно) и орденъ Георгія 4 ст. Въ декабрѣ 1916 г. ген.-лейт. Роопъ былъ назначенъ командиромъ 2-го Кавал. Корпуса. Въ апрѣлѣ 1917 г. — Начальникомъ Военн. Миссіи въ Америку.

На долю представителя Русской Арміи выпала нелегкая задача. Президентъ Вудро Вильсонъ и его премьеръ-министръ Робертъ Лансингъ быстро оцѣнили ген. Роопа и по ихъ настоянію ген. Роопу пришлось провести весь іюнь, іюль, августъ 1917 г. въ вагонѣ объѣзжая новыя американскія формированія, объясняя цѣли войны, стараясь вдохнуть воинскій духъ, любовь преданность Союзному дѣлу въ практическихъ и глубоко штатскихъ американцевъ.

Во время гражданской войны, правитель Адмиралъ Колчакъ призвалъ Ген. Роопа на должность Начальника Снабженія Сибирской Арміи во Владивостокѣ и тамъ въ тяжелой обстановкѣ вновь сказалась кипучая энергія, безупречная чистота, глубокій патріотизмъ этого выдающагося человѣка

К. Ш.

† ПОДПОЛКОВНИКЪ ВАСИЛЬЕВЪ

13-го января с. г. въ г. Вьеннѣ (Департаментъ Изеръ) скончался отъ рака Подполковникъ Техническаго Батальона по Добрарміи Николай Александровичъ Васильевъ. Покойный окончилъ Воронежскій Кадетскій Корпусъ и Константиновское Артиллерійское Училище. Вып. 1907 г. Во Францію прибылъ изъ Болгаріи, и здѣсь работалъ какъ ткачъ на мануфактурной фабрикѣ. Покойному было 42 года. Погребенъ по православному обряду на Вьенскомъ кладбищѣ.

---

† 6-го апрѣля 1929 г. въ г. Софіи покончилъ съ собою штабсъ-капитанъ **Марковскаго Арт. Дивизіона Борисъ Яковлевичъ ЗЕМЧИХИНЪ.** Покойный родился 26 іюня 1900 г. окончилъ 1 кадетскій корпусъ и Константиновское Арт. Училище. Въ числѣ первыхъ добровольцевъ-юнкеровъ въ концѣ 1917 г. покойный прибываетъ на Донъ и въ дальнѣйшемъ участвуетъ въ Чернецовскомъ, а позже въ 1 кубанскомъ походахъ. Всю Добровольческую Армію проводитъ въ рядахъ славной 1-ой ген. Маркова батареѣ, офицеромъ который и остался до послѣднихъ своихъ дней.

Марковцы-артиллеристы будутъ благоговѣйно чтить память своего сослуживца. Покойный похороненъ на городскомъ кладбищѣ въ г. Софіи.

За командира Марковскаго Арт. Дивизіона
Полковникъ **Жолондковскій.**

---

† Отъ предсѣдателя Тунисскаго отдѣла Союза Русскихъ Офицеровъ Участниковъ Великой Войны к. 1. р. Лебедева поступило сообщеніе о смерти нижепоименованныхъ офицеровъ: 19 дек. 1929 г. отъ оспы скончался **полковникъ баронъ Константинъ Леонардовичъ Унгернъ-Штернбергъ,** отъ туберкулеза **капитанъ 2 ранга Юлій Леонидовичъ Афанасьевъ,** 22 дек. 1929 г. отъ туберкулеза **лейтенатъ Александръ Николаевичъ Пухловъ.**

ПОХОДНЫЙ КИТЕЛЬ И ПОГОНЫ ГЕН. ВРАНГЕЛЯ

Послѣ кончины Ген. Врангеля, вдова покойнаго Главнокомандующаго баронесса Ольга Михайловна передала Походный китель, значекъ и погоны Л.-Казачьяго полка, въ спискахъ котораго числился покойный въ распоряженіе командира Л.-Казачьяго дивизіона Ген. Оприцу для помѣщенія въ музей полка.

Погоны 1-го Екатеринодарскаго полка, въ которомъ также числился Генералъ Врангель, и въ черкескѣ котораго похороненъ, баронесса Ольга Михайловна передала кадру этого полка, во главѣ котораго нынѣ стоитъ Начальникъ Алексѣевскаго Куб. Училища, ген. Лебедевъ, принесшій баронессѣ Ольгѣ Михайловнѣ при ея проѣздѣ черезъ Парижъ благодарность за цѣнный подарокъ Екатеринодарцамъ.

Ген. Оприцъ передалъ баронессѣ Ольгѣ Михайловнѣ признательность за цѣнный даръ и постановленіе г.г. офицеровъ Л.-Казаковъ о поднесеніи ей званія почетнаго члена Объединенія Л.-Казаковъ и просилъ посѣтить помѣщеніе музея, гдѣ въ настоящее время китель съ погонами и полковымъ значкомъ Ген. Врангеля помѣщенъ въ особой стеклянной витринѣ.

ОБЩЕСТВО БЫВШ. ВОСПИТАННИКОВЪ МОРСКОГО ИНЖЕНЕРНАГО УЧИЛИЩА ИМПЕРАТОРА НИКОЛАЯ I.

Празднованіе училищнаго праздника въ Парижѣ было отложено на 15 декабря, въ каковой день былъ отслуженъ молебенъ въ церкви на ул. Дарю.

Кромѣ членовъ объединенія присутствовали: послѣдній Командующій флотомъ, предсѣд. В.-М. Союза вице-адм. Кедровъ, Нач. Распор. части В.-М. Союза к. 1 р. Тыртовъ и его помощникъ ст.-лейт. Галанинъ, ген.-лейт. суд. вѣд. Твердый, старшина Ком.-та К. К. к. 1 р. Руденскій, представитель

Зданіе Морск. Инж. Училища Имп. Николая I въ Кронштадтѣ.

Р. О. В. Союза ген.-лейт. Стоговъ и др. Затѣмъ состоялся товарищескій обѣдъ, на коемъ почетнымъ гостемъ былъ ген.-лейт. корп. морск. артилл. М. В. Клочковъ (выпуска 1882 года). Обѣдъ прошелъ весело и оживленно. Большое впечатлѣніе произвела, сказанная съ подъемомъ рѣчь несмѣняемаго предсѣдателя Объединенія ген.-лет. М. П. Ермакова. Были прочтены многочисленныя поздравленія, присланныя со всѣхъ концовъ свѣта, была помянута съ любовью общая Alma Mater — въ Кронштадтѣ.

На обѣдѣ была оглашена интересная справка, что согласно списка личнаго состава на 1 марта 1915 года во флотѣ было всего инж. мех.: мичм. — 201, лейтен. — 105, стар. лейт. — 118, кавтор. — 127, капер. — 58, ген.-м. — 20, ген.-лейт. — 3. Первымъ въ спискѣ стоялъ: Гроссъ, вып. 76 года. (А. И. Погодинъ вып. 79 г.), а послѣднимъ мич. Шибановъ В. Клим. вып. 1914 года. Значитъ на протяженіи 38 выпусковъ имѣлось всего 632 челов. Кор. инж. по тому же списку: подп. — 20, пор. 22, шт.-кап. — 34, кап. — 18, подпол. — 19, пол. — 21, ген.-м. — 7, ген.-лейт. — 2, а всего 143 чел. на весь флотъ. Строевыхъ за то же время было всего: 2193; по адмир. — 737; ген. флота — 55. Оригинально, что ни кораб., ни механики не могли дослужиться до чина полнаго генерала».

Въ настоящее время въ Объединеніи состоитъ 82 человѣка выпусковъ — начиная съ 1882 г. и кончая 1915 года.

6 НОЯБРЯ

Традиціонный обѣдъ 6 ноября прошелъ очень оживленно объединивъ большинство моряковъ, находящихся въ Парижѣ и его окрестностяхъ. Особенно горячо былъ встрѣченъ тостъ произнесенный к.-адм. кн. Трубецкимъ за Предсѣдателя Военно-Морского Союза.

ПАРИЖСКАЯ КАЮТЪ-КОМПАНІЯ

11 января состоялся балъ.

ВОЕННО-МОРСКОЙ ИСТОРИЧЕСКІЙ КРУЖОКЪ

12 января была оглашена «записка неизвѣстнаго автора о военныхъ дѣйствіяхъ на Балтійскомъ морѣ» и сдѣлано сообщеніе кап. 1 р. Городыскимъ Случайная встрѣча въ Парижѣ съ турецкимъ офицеромъ съ «Гебена».

Выбрано новое бюро на 1930 г. Предсѣдатель адмиралъ Муравьевъ. Члены: кап. 1 р. Городысскій и Власьевъ, кап. 2 р. Щербачевъ, стр. лейт. Кубе, Шильдкнехтъ и Пелль, шт.-кап. Терещенко, лейт. Казаковъ, кораб. гард. Цвѣтковъ.

ВЪ КОМИТЕТЪ ПОМОЩИ РУССКИМЪ ТУБЕРКУЛЕЗНЫМЪ ВО ФРАНЦІИ

Поступило: отъ д-ра Иванова (Радомъ) — **11 фр.** Съ раннѣе поступившими **191 фр. и 5 пол. злотъ,** каковая сумма сдана Комитету Графини А. И. Шуваловой.

ОПЕЧАТКА

Въ статьѣ В. В. Орѣхова о Галлиполійцахъ (см. «Часовой № 21-22) по корректурной ошибкѣ въ перечисленіи отдѣловъ Общества Галлиполійцевъ выпала строка: отдѣлъ въ Чехіи **(Галлиполійское Землячество),** руководимый ген.-маіоромъ **Харжевскимъ** при предсѣдателѣ правленія поручикѣ **Васнецовѣ.**

ПАМЯТИ АДМИРАЛА А. В. КОЛЧАКА

Русскій Обще-Воинскій и Военно-Морской Союзы съ участіемъ общественныхъ организацій устраиваютъ торжественное собраніе памяти Верховнаго Правителя Россіи адмирала А. В. Колчака.

Собраніе намѣчается въ субботу 8 или (15) февраля въ залѣ Жеографи. Съ рѣчами выступятъ б. сотрудники покойнаго Адмирала. Предположено выступленіе ген. Лохвицкаго, к.-адм. кн. Трубецкого и др. Собраніе пройдетъ подъ предсѣдательствомъ б. Главнокомандующаго войсками Сѣверной области ген.-лейт. Миллера.

ЛЕКЦІИ ГЕН. ЛЕЙТ. ГОЛОВИНА

Въ четвергъ 16 января въ Собраніи Галлиполійцевъ состоялась лекція ген.-лейт. проф. Головина о Суворовѣ и его «наукѣ побѣждать». Отчетъ о лекціи будетъ данъ въ слѣдующемъ номерѣ «Часового».

СТАРОДУБОВСКІЕ ДРАГУНЫ

Въ цѣляхъ полнаго объединенія, офицеры 12-го Драг. Стародубовскаго полка проживающіе въ Парижѣ и на территоріи Франціи, пользуясь любезнымъ содѣйствіемъ журнала «Часовой» объявляютъ всѣмъ своимъ однополчанамъ перекличку и просятъ срочно сообщить свои адреса. Отвѣты и запросы просимъ направлять по адресу:

M. I. Tchekovsky, 6, rue Cannebiére, Paris 12e.

ВѢЧНАЯ СЛАВА, ВѢЧНАЯ ПАМЯТЬ

Шиллеру
Гейеру Карташеву Федотову
павшимъ смертью храбрыхъ въ борьбѣ съ большевиками.

Въ своемъ послѣднемъ словѣ офицеръ Шиллеръ заявилъ, что онъ остается непримиримымъ врагомъ совѣтской власти.

Братство Русской Правды

(изъ бюл. № 1. Георг. Отд. Б. Р. П.).

СУЩНОСТЬ БРП

Братство Русской правды (БРП) есть тайная, Русская, національная, противокоммунистическая, пропагандная и боевая организація, которая принимаетъ въ свои ряды, по должной провѣркѣ и отбору, всѣхъ честныхъ Русскихъ гражданъ (мужчинъ и женщинъ), ненавидящихъ коммунизмъ, любящихъ Родину и готовыхъ работать для ея спасенія.

Цѣль БРП — объединить народную массу въ Россіи около общерусскихъ, всѣмъ близкихъ и понятныхъ лозунговъ, указать народу пути и способы дѣйствія, вызвать повсемѣстную народную раскачку, перевести ее во Всероссійскую Національную революцію, свергнуть чуждую Россіи по духу и составу красную Коммунистическую власть и замѣнить ее подлиннымъ Національнымъ Русскимъ Правительствомъ.

Способы дѣйствія БРП суть: — противокоммунистическая пропаганда, всяческое расшатываніе совѣтскаго аппарата, повсемѣстный народный терроръ противъ комиссаровъ и заядлыхъ коммунистовъ, организація и спайка всѣхъ способныхъ къ дѣйствію честныхъ людей въ тайные кадры, образованіе повстанческихъ боевыхъ дружинъ, подготовка и устройство военныхъ бунтовъ и вѣнецъ всему — всеобщее вооруженное возстаніе.

Литература БРП. Все Братское движеніе одухотворяется нашей Братской литературой, куда входитъ періодически выпускаемый журналъ «Русская Правда» и разнообразные листовки, летучки, плакаты и воззванія. По содержанію своему вся Братская литература расчитана исключительно на Россію, что каждый долженъ имѣть въ виду при ея оцѣнкѣ. Въ Россіи она распространяется безконечнымъ множествомъ разнообразныхъ путей съ помощью Братьевъ и сочувствующей массы.

Устройство БРП. Въ смыслѣ внутренняго устройства БРП представляетъ собой сложный механизмъ различныхъ Братскихъ организацій (мѣстныхъ, областныхъ и боевыхъ Центровъ, Автономныхъ Отдѣловъ и Подотдѣловъ, террористическихъ группъ и боевыхъ дружинъ), управляемый Братскимъ Центромъ, Верховнымъ Кругомъ, основанный на точной Братской іерархіи, строгой Братской дисциплинѣ и, безпрекословномъ подчиненіи начальникамъ и спаянный сверху до низу присягой на вѣрность Братству и Русскому дѣлу.

РОЗЫСКИ

Розыскивается Полковникъ Александръ Ивановичъ **Козьма** (б командиръ Телеграфной роты въ Вильно, а потомъ начальникъ связи 5 арміи). Сообщить по адресу:

M. Serge Malevitch, 1, rue Leblond S-te Hilaire Toulon s/m (Var).

Лицъ, знающихъ что-либо о судьбѣ постигшей Николая Веніаминовича **Полницкаго** изъ г. Сумъ, Харьк. губ., участника 2-го Кубанскаго похода, а послѣднее время отъ начала 1919 г. служившаго во 2 батареѣ 3-й ген. Дроздовскаго арт. бригады, I-го Добровольческаго Корпуса и по всей вѣроятности эвакуированнаго вмѣстѣ съ батареей въ Крымъ въ мартѣ 1920 года, убѣдительно прошу сообщить брату Борису Веніаминовичу Полницкому. Адресъ: Польша Варшава — Прага Сродковая ул. д. 32, кв. 62. (Polska Warszawa — Praga, Srodkowa 32/62).

ПОЧТОВЫЙ ЯЩИКЪ

35. г. **Новицкому.** Адресъ ген. Сахарова редакціи **неизвѣстенъ.**
36. г. **Иванову.** Адреса: 1) секретный (можете направлять черезъ насъ), 2) ничего общаго мы не имѣемъ, 3) закрылось нѣсколько мѣсяцевъ тому назадъ.
37. г. **Логвинову.** Въ отрядѣ Полковника Тиме пріемъ не производится. Дорога стоитъ очень дорого и сопряжена съ большими хлопотами о визѣ.

38. г. **Дудникову.** Право на ношеніе знака Бредовскаго похода имѣютъ всѣ чины отряда, пробившіеся съ таковымъ на территорію Польши.

39. **Енгенію А. Г. Вильно.** Редакція сердечно васъ благодаритъ. Можно быть увѣреннымъ, что это только временно.

40. **«Патріоту» изъ Совроссіи.** Мы очень надѣемся, что такіе господа, какъ вы, будутъ уничтожены самой жизнью непосредственно послѣ чекистовъ.

41. **Полковнику Ж.** Вы ошибаетесь. Мы не относимся враждебно, а лишь считаемъ совершенно несвоевременной и даже неумѣстной его позицію. Таковъ-же и взглядъ Главнаго Командованія.

42. **Ц. И. Т.** Вашъ матеріалъ какъ нельзя больше подходитъ къ поясненію писемъ Красныхъ командировъ, которыя мы начнемъ печатаніемъ въ слѣдующемъ мѣсяцѣ. Спасибо.

43. **Румынія Е. Е.** Получено 60 фр. срокомъ по 1 ноября 1930 года.

44. **Пор. Чарнота-Боярскому.** 1) Книга «Галиційская битва» выслана Вамъ одновременно съ симъ. 2) «Fighting Ships» 1929 г. (ц. 42 шил.) и «Tachenbuch» (90 фр.) на 1930 годъ уже вышли. 3) для выписки книги ген. Доманевскаго обратитесь черезъ насъ. 4) такихъ справочниковъ мы не знаемъ.

Книжное Дѣло «РОДНИКЪ» въ Парижѣ
Libr. « La Source », 106, r. de la Tour, Paris-16e
Вышла въ свѣтъ и разсылается подписчикамъ
книга проф. ген. **Н. Н. ГОЛОВИНА:**

Изъ исторіи кампаніи 1914 года на русскомъ фронтѣ

Галиційская битва

Первый періодъ, до 1-го сент. н. ст.
съ приложеніемъ 16-ти листовъ картъ и схемъ
Цѣна 125 фр.
(за-границей 5 долл.).
Каждая книга снабжена купономъ, дающимъ право на пріобрѣтеніе въ **«Родникѣ»** 1-го тома: «Изъ Исторіи Кампаніи 1914 года на русскомъ фронтѣ. Начало войны. Операціи въ Восточн. Пруссіи» за 50 фр. (2 долл.) съ пересылкой, вмѣсто 100 франковъ.

Въ февралѣ мѣсяцѣ с/г
начнетъ выходить еженедѣльный журналъ

„Библіотека для чтенія“

подробную программу и условія подписки см. въ прилагаемомъ при этомъ номерѣ проспектѣ
Подписка принимается въ **«Часовомъ»**

Омоложеніе
и лѣченіе организма

Организмъ человѣка остается здоровымъ, сильнымъ и работоспособнымъ лишь до тѣхъ поръ, пока его жизнетворныя железы здоровы. Слабыя же, больныя железы не насыщаютъ организма драгоцѣнными ферментами энергіи въ надлежащей степени, отчего кровообращеніе и обмѣнъ веществъ замедляются, и въ организмѣ **скопляются осадки невыдѣленныхъ мочевой кислоты, уратовъ** и др. **ядовъ нарушеннаго обмѣна.** Но знаменитые ученые доказали, что послѣ насыщенія организма физіологическимъ экстрактомъ (какъ Калефлюидъ Д. Калениченко) изъ жизнетворныхъ железъ сильнаго и молодого животнаго, — **возстанавливаются опять нормальныя силы молодости.**

Въ результатѣ организмъ быстро выздоравливаетъ отъ всякой болѣзни, и его работоспособность, одряхлѣніе и старость и даже смерть отодвигаются на много лѣтъ дальше (Д-ръ С. Вороновъ).

Вотъ почему **Калефлюидъ и примѣняется медицинскимъ корпусомъ** всѣхъ странъ на милліонахъ больныхъ уже **болѣе 28-ми лѣтъ, какъ могущественное укрѣпляющее и возстанавливающее силы средство во время и послѣ всѣхъ болѣзней.**

Калефлюидъ необходимъ всѣмъ тѣмъ, организмъ которыхъ предрасположенъ къ разнымъ заболѣваніямъ или требуетъ постояннаго укрѣпленія силъ, ослабляемымъ болѣзнями, дурнымъ питаніемъ или умственнымъ трудомъ.

Безплатно всѣмъ высылается обширная литература о **Калефлюидѣ** съ наблюденіями надъ больными многочисленныхъ **профессоровъ и врачей.**

Требуйте **Калефлюидъ** только — **Д. КАЛЕНИЧЕНКО,** на этикеткахъ котораго указаны присужденныя **Калефлюиду высшія награды** на выставкахъ въ Парижѣ, Лондонѣ, Брюсселѣ, Римѣ и др., и **остерегайтесь подражаній, если бережете свое здоровье и трудовыя деньги.**

КАЛЕФЛЮИДЪ Д. КАЛЕНИЧЕНКО находится въ лучшихъ аптекахъ **всѣхъ странъ** и высылается налож. платеж. безъ оплаты почтовыхъ расходовъ.

ТРЕБОВАНІЯ АДРЕСУЙТЕ:

Во Франціи: T. Kalefluid D. Kalenitchenko, 5, cité Pigalle Paris. **Въ Англіи:** Géneral Agency of «Kalefluid». 65, Harington Gardence, London, S. W. 7. **Въ Америкѣ:** A. Tchernoff, 50 East 127, St. New-York City. **Въ Германіи:** W. Andrejeff, Nierbuhrstr. Berlin, Charlottenbourg. **Въ Чехословакіи:** Lécarna «Adam» Vaclavské, Nameste, Praha II. **Въ Харбинѣ:** Я. Я. Мюллеръ, Діагональная 14. **Въ Тунисѣ:** **Г. Гирчичъ, 13,** Bd, Bad Menara.

Imprim. PASCAL, 13, Rue Pascal, PARIS-5e

Le gérant J. BERRODIER

Соратники! и въ 1930 г.

вашъ журналъ

„ЧАСОВОЙ"

будетъ нести службу связи между русскими военными организаціями и отдѣльными воинскими чинами

ЧАСОВОЙ — одобренъ Предсѣдателемъ Русскаго Обще-Воинскаго Союза и Предсѣдателемъ Военно-Морского Союза.

«ЧАСОВОЙ» — журналъ АРМІИ И ФЛОТА.

«ЧАСОВОЙ» — хранитъ традиціи ИМПЕРАТОРСКОЙ Арміи и завѣты Бѣлыхъ Вождей.

«ЧАСОВОЙ» — зорко слѣдитъ за техникой и эволюціей иностранныхъ Армій и даетъ исчерпывающую информацію о Красной Арміи.

Поддержать подпиской и распространеніемъ

„Часового"—

долгъ каждаго русскаго офицера и солдата за рубежомъ!

ОТКРЫТА ПОДПИСКА НА 1930 ГОДЪ
на единственный въ зарубежьи
иллюстрированный военный и морской журналъ

2-ой г. „ЧАСОВОЙ" изданія

Выходитъ каждаго 15 и 30 числа.

Органъ связи русскаго воинства за рубежемъ
подъ редакціей
В. В. Орѣхова, Евгенія Тарусскаго и А. А. Вонсяцкаго

Всѣ годовые подписчики получатъ къ 1 апрѣля безплатное приложеніе — иллюстрированный
«ВОЕННЫЙ СПРАВОЧНИКЪ»
(цѣна въ отдѣльной продажѣ — 10 франковъ).
Подписная цѣна:

во Франціи:	заграницей
На 3 м. — 15 фр.	На 3 м. — 20 фр.
„ 6 м. — 30 фр.	„ 6 м. — 40 фр.
„ 12 м. — 60 фр.	„ 12 м. — 80 фр.

Цѣна отд. номера — 3 франка, заграницей 4 франка.

Редакція и контора: **«La Sentinelle» 6, rue Cannebière, Paris (12)**

ЧАСОВОЙ

ИЛЛЮСТРИРОВАННЫЙ ВОЕННЫЙ И МОРСКОЙ ЖУРНАЛЪ-ПАМЯТКА

Органъ связи русскаго воинства за рубежомъ подъ редакціей
В. В. ОРѢХОВА, ЕВГЕНІЯ ТАРУССКАГО и А. А. ВОНСЯЦКАГО

Отдѣлы: Военный — ген. шт. полковникъ П. Г. Архангельскій. Военно - морской — С. К. Терещенко. Политическій — В. В. Полянскій.

«LA SENTINELLE»
Bi-mensuel
«TCHASSOVOI»
Rédaction et Administration
6, Rue Cannebière, PARIS (12e)
Téléphone : Diderot 35-56

№ 25

Парижъ, 15 февраля 1930 г.
PARIS, le 15 fevrier 1930

PRIX—3 francs en France
Цѣна двойного № — 3 frs
Заграницей — 4 frs

По наступающему противнику!..

Генералъ Кутеповъ на занятіяхъ Марковской учебной команды.

Le Général Koutepoff assistant aux exercices de combat à Gallipoli.

Приказы и распоряженія

ПРИКАЗЪ ГЕНЕРАЛА КУТЕПОВА

№ 1.

г. Парижъ. 8-го января 1930 г.

§ 1.

5-го сего января (23-го декабря 1929 г.), въ первую годовщину кончины нашего незабвеннаго Верховнаго Главнокомандующаго, я счелъ своимъ долгомъ помолиться непосредственно у гроба Его Императорскаго Высочества.

Изготовленныя къ этому времени отъ Россійскаго Зарубежнаго Воинства — лампада, въ видѣ Шапки Мономаха, съ надписью по нижнему ея ободу — «Россійское Зарубежное Воинство своему Верховному Главнокомандующему», а также памятная книга, для записи посѣтителей гробницы Великаго Князя Николая Николаевича, съ серебряной доской, украшенной серебряной же пальмовой вѣтвью, вензелемъ Его Императорскаго Высочества и соотвѣтствующей надписью, на верхней крышкѣ переплета, были мною лично возложены на гробъ въ Бозѣ почивающаго Верховнаго Главнокомандующаго.

Въ тотъ же день я получилъ отъ Ея Императорскаго Высочества Великой Княгини Анастасіи Николаевны слѣдующую почто-телеграмму:

ГЕНЕРАЛУ КУТЕПОВУ.

«Въ горестный день первой годовщины кончины въ Бозѣ почивающаго дорогого моего Супруга я была душевно утѣшена новымъ знакомъ любви Русскаго Зарубежнаго Воинства къ памяти его Верховнаго Главнокомандующаго.

Прекрасна въ мысли и въ исполненіи возложенная на гробницу лампада, какъ и памятная книга.

Великій Князь любилъ и чтилъ Русское Воинство превыше всего послѣ Россіи и зналъ и вѣрилъ, что въ сердцѣ каждаго воина чистымъ и неугасимымъ пламенемъ горитъ любовь къ Отечеству и впереди всего стоитъ память о святой Руси.

Да укрѣпляетъ память о почившемъ доблестное Русское Воинство и да пошлетъ Вамъ всѣмъ Господь Всемогущій и Всемилосердный счастье отдать свои силы Россіи на ея спасеніе.

Еще разъ всѣмъ сердцемъ благодарю».

23-го декабря 1929 г. Антибъ.

АНАСТАСІЯ.

§ 2.

Считаю пріятнымъ долгомъ отмѣтить тотъ жертвенный порывъ, который былъ проявленъ всѣми чинами Р. О. В. С. при сборѣ средствъ, для увѣковѣченія дорогой намъ памяти нашего Августѣйшаго Верховнаго Главнокомандующаго.

На мой призывъ внести посильную лепту на сооруженіе мраморной доски-памятника откликнулось все Русское Зарубежное Воинство, что и позволило, кромѣ этой доски съ переименованіемъ всѣхъ воинскихъ частей и военныхъ организацій, принявшихъ участіе въ ея сооруженіи и возложенной на гробъ Его Императорскаго Высочества въ полугодовой день кончины, возложить въ годовой день еще и лампаду и памятную книгу.

Генералъ Кутеповъ.

Отъ Редакціи: Настоящіе приказы генерала Кутепова были сняты въ прошломъ номерѣ, въ виду необходимости помѣщенія срочнаго матеріала.

Дополнительно сообщается, что въ сооруженіи мраморной доски на гробъ въ Бозѣ почивающаго Верховнаго Главнокомандующаго приняли участіе:

Русское воинское объединеніе въ Чехословакіи, Николаевское Кавалерійское Училище и Николаевскій Кадетскій Корпусъ.

Генералъ-Лейтенантъ Стоговъ.

ПРИКАЗЪ
РУССКОМУ ОБЩЕ - ВОИНСКОМУ СОЮЗУ

Г. Парижъ № 1. 27 января 1930 года

26-го января генералъ Кутеповъ въ 10 ч. 30 м. утра вышелъ изъ дому и болѣе не возвращался къ себѣ.

Въ виду безвѣстнаго отсутствія Предсѣдателя Р. О. В. Союза, генерала-отъ-инфантеріи Кутепова, я, какъ старшій замѣститель его, вступилъ въ должность Предсѣдателя Р. О. В. Союза.

Генералъ Миллеръ.

Генералъ-Лейтенантъ Стоговъ.

ПРИКАЗЪ
РУССКОМУ ОБЩЕ-ВОИНСКОМУ СОЮЗУ

Г. Парижъ № 2. 7-го февраля 1930 г.

Похищеніемъ генерала Кутепова нанесенъ большой ударъ не только Обще-Воинскому Союзу, но и всему Русскому Національному Дѣлу.

Преемственно принявъ возглавленіе Союза, послѣ покойнаго генерала Врангеля и незабвеннаго Верховнаго Главнокомандующаго Великаго Князя Николая Николаевича, Генералъ Кутеповъ твердо велъ насъ по пути, завѣщанному нашими Вождями.

Заслуги, оказанныя генераломъ Кутеповымъ Бѣлому Дѣлу, никогда не забудутся.

Скорбь за судьбу любимаго начальника и негодованіе противъ злодѣевъ охватило всѣхъ русскихъ людей.

Правительство Франціи приняло энергичныя мѣры, чтобы раскрыть гнусное преступленіе и должнымъ образомъ покарать виновныхъ.

Нашъ долгъ сохранить въ это тяжелое время — полную выдержку и дисциплину, всѣми средствами содѣйствовать розыску преступниковъ и ни въ коемъ случаѣ не поддаваться провокаціоннымъ призывамъ къ самочиннымъ выступленіямъ.

Недавно генералъ Кутеповъ обратился къ чинамъ Союза на Дальнемъ Востокѣ со слѣдующими словами:

НА ОБЛОЖКѢ: Часовой отъ Корниловскаго Ударнаго полка.

«Только вѣрность славнымъ традиціямъ, сплоченность и несокрушимое единство — не даютъ намъ превратиться въ безнадежно-разсѣянную бѣженскую пыль, безполезную для Россіи. Наша цѣль — Россія. Наша сила — въ единеніи. Чѣмъ ближе рѣшительные сроки, чѣмъ ближе радостный день освобожденія Россіи, тѣмъ тѣснѣе мы должны сплотиться вокругъ нашего національнаго знамени».

Не будемъ терять надежды, что генералъ Кутеповъ снова явится среди насъ и приложитъ всѣ силы, чтобы онъ нашелъ насъ такими, какими онъ всегда хотѣлъ видѣть русскихъ воиновъ — вѣрными долгу и готовыми на жертвенные подвиги, во имя спасенія Родины.

Съ вѣрой въ помощь Божію и нашу правоту будемъ продолжать Русское Національное Дѣло.

Наша цѣль — Россія. Наша сила — въ единеніи.

Генералъ Миллеръ.
Генералъ-Лейтенантъ Стоговъ.

ПРИКАЗЪ ПО ВОЕННО-МОРСКОМУ СОЮЗУ

29 января 1930 г.

Намъ нанесенъ тяжелый ударъ. Совершено покушеніе на предсѣдателя Общ. Воинскаго Союза Генерала А. П. Кутепова.

Розыски не дали пока ничего утѣшительнаго, но не будемъ терять надежды на благополучный исходъ случившагося.

Значеніе генерала А. П. Кутепова для Зарубежнаго Воинства и русской эмиграціи громадно.

Его характеръ, необычайная сила воли, организаціонныя способности, наконецъ, все его боевое прошлое, давало намъ увѣреность, что мы имѣемъ выдающагося начальника и руководителя.

Нашъ ненавистный врагъ понимаетъ это и, чувствуя приближеніе рѣшительныхъ дней, наноситъ намъ ударъ.

Но, юридически и матеріально безпомощные, мы сильны духомъ.

Тѣсно сплоченные и объединенные съ Обще-Воинскимъ Союзомъ единой волей Предсѣдателя Союза, мы сумѣемъ пережить всѣ испытанія и сохранить свое крѣпкое единеніе для служенія нашей Родинѣ.

Вице-Адмиралъ Кедровъ.

ПРИКАЗАНІЕ
РУССКОМУ ОБЩЕ - ВОИНСКОМУ СОЮЗУ

г. Парижъ № 1 28- января 1930 года.

Его Превосходительство Предсѣдатель Р. О. В. С. Генералъ-Лейтенантъ Миллеръ приказалъ:

Корреспонденцію на имя Предсѣдателя Р. О. В. С. касающуюся Союза, адресовать Начальнику Военной Канцеляріи, Генералъ-Лейтенанту Стогову, оговаривая особо на конвертахъ о той корреспонденціи, которая должна поступить въ собственныя руки Предсѣдателя. Адресъ — прежній.

Генералъ-Лейтенантъ Стоговъ.

Парижъ, 15 февраля 1930 года.

Въ тотъ часъ, когда пишутся эти строки, совершенно неизвѣстна судьба нашего Главнокомандующаго, предательскимъ образомъ заманеннаго въ ловушку. Мы вѣримъ, что онъ будетъ вновь среди насъ. Пока же, заглушивъ наше страшное отчаяніе и отбросивъ невозможную сейчасъ месть, докажемъ вѣрность тѣмъ завѣтамъ, которые намъ оставлены Генераломъ Кутеповымъ и будемъ продолжать нашу борьбу съ большевиками, — сейчасъ ясно, что кажущаяся пассивность этой борьбы на самомъ дѣлѣ является страшнымъ орудіемъ противъ красныхъ убійцъ, ибо мы являемъ собой организацію, готовую въ любой моментъ помочь несчастному Русскому Народу сбросить иго подлой и позорной власти. Сохраняя нашъ Союзъ, заботясь объ его укрѣпленіи и авторитетѣ, мы тѣмъ самымъ противоставляемъ большевикамъ огромную моральную силу, страшную своей сплоченностью и выдержкой.

Война продолжается!... И мы видимъ, что на нашъ фронтъ прибываютъ новые союзники. Лучшая и наиболѣе честная часть цивилизованнаго міра поняла, что съ большевиками нужно кончать. Это прекрасно понимаютъ и наши враги, съ невѣроятнымъ цинизмомъ плюющіе въ лицо Европѣ и бросающіе ей вызовъ за вызовомъ. Совершенно ясно, что она рѣшила больше не стѣсняться и обликъ звѣря, до сего времени запрятанный подъ цилиндры и фраки вчерашнихъ убійцъ, вырисовывается съ полной и исчерпывающей опредѣленностью. Если у насъ сейчасъ и связаны руки, то можно съ убѣжденіемъ сказать, что скоро ихъ развяжетъ то всеобщее и стихійное негодованіе, которое разразится всюду, гдѣ красная нечисть оставила свой кровавый слѣдъ. Вотъ почему сейчасъ, какъ никогда, намъ нужно беречь Русскій Обще-Воинскій Союзъ: совершенно естественно, что большевики направятъ именно противъ насъ всѣ свои дьявольскія силы, совершенно ясно, что они создадутъ рядъ провокацій, будутъ подрывать довѣріе къ нашимъ начальникамъ и постараются толкнуть на необдуманныя дѣйствія воинскихъ чиновъ, учитывая ихъ справедливое негодованіе.

Сейчасъ, какъ никогда, на всѣхъ насъ лежитъ огромная отвѣтственность, — вотъ почему, пусть честно отойдутъ въ сторону тѣ изъ насъ, кто не чувствуетъ въ себѣ достаточно воли и авторитета. Пусть уйдутъ изъ нашихъ рядовъ и всѣ тѣ, кто состоитъ въ нихъ безъ пониманія того, что война продолжается и тыла въ этой войнѣ нѣтъ!!!

Всѣ же сильные духомъ и традиціями русскіе воины да сомкнутся вокругъ Генерала Миллера, призывающаго насъ сохранить Армію до близкаго уже дня воскрешенія нашей несчастной Россіи.

MERCI

Насъ всегда безконечно огорчало непониманіе иностранцами цѣли нашей борьбы съ большевизмомъ. Имъ казалось, что мы слишкомъ тяжело переносимъ разлуку съ Родиной и преувеличиваемъ то міровое зло и подлость, которыя несетъ на своихъ знаменахъ коммунизмъ.

Лучшіе изъ нашихъ друзей французовъ платонически сочувствовали намъ, но продолжали до послѣднихъ дней считать, что большевизмъ — это чисто русское дѣло.

Теперь, кажется, завѣса спала... Послѣднее злодѣяніе, направленное противъ достойнаго изъ достойныхъ русскихъ людей, имѣло своимъ послѣдствіемъ бурю возмущенія всѣхъ французскихъ патріотовъ:

«Вонъ красныхъ убійцъ!» такъ кричатъ заголовки газетъ, такъ начинаютъ говорить въ кулуарахъ Палаты, такъ требуетъ средній французъ... **«Честь страны требуетъ отъ Французскаго Правительства порвать съ вертепомъ разбойниковъ и убійцъ!»**

Вчера я говорилъ съ однимъ изъ талантливыхъ французскихъ журналистовъ, — онъ мнѣ сказалъ: «Дѣло генерала Кутепова будетъ началомъ крестоваго похода противъ большевиковъ. Цивилизованный міръ дальше терпѣть не можетъ! Честь Франціи обязываетъ насъ выгнать изъ нашей страны мерзкихъ бандитовъ».

Мы вѣримъ въ то, что нашъ Главнокомандующій будетъ вновь среди насъ, но такъ или иначе, его доблестное имя, несомнѣнно, положитъ начало нашей побѣдѣ, къ которой онъ такъ мужественно и доблестно насъ велъ.

Въ эти же тяжелые дни, наше горе облегчается тѣмъ сочувствіемъ, которымъ дарятъ насъ наши друзья-французы — патріоты, не забывшіе Россіи и тѣхъ жертвъ, которыя принесла во имя общаго дѣла Русская Армія, Вождь которой такъ подло и предательски выведенъ изъ строя.

Друзьямъ нашимъ въ несчастьи — спасибо!

В. Орѣховъ.

Des officiers français sont présentés aux généraux Wrangel et Koutepoff à Gallipoli.

Chaque fois, que dans le passé, il nous est arrivé de parler du bolchévisme avec nos amis français, nous étions étonnés de voir s'eléver entre nous une petite barrière de mauvaise compréhension.

Nos amis nous croyaient injustes, partiaux, éstimant que nous avions trop souffert pour notre patrie meurtrie pour pouvoir discerner le vrai et le faux et appliquaient volontiers à tous nos dires un certain coefficient d'exagération.

Aujourd'hui enfin cette barrière est tombée' nous nous comprenons bien. Les crimes du Bolchévisme en Grèce, en Pologne, l'histoire de l'Arcos, l'aventure de Bessedovsky... Et enfin le dernier crime odieux qui depasse l'imagination! La coupe est debordée et nous sentons un lien ferme, une fraternelle compréhension s'établir entre nous et les patriotes français. C'est à la grande presse française que nous devons le mot d'ordre d'aujourd'hui : — « Assez! A la porte les bandits rouges! L'honneur du pays exige l'expulsion de la meute criminelle! »

J'ai eu l'occasion hier d'echanger quelques paroles avec un journaliste français des plus éminents, et voici ce qu'il m'a dit : « L'affaire du Général Koutepoff est devenue le point de départ *d'une croisade contre les Bolchéviks.* Le monde civilisé ne les souffrira plus. Il faut en finir et l'honneur de la France l'exige. Le Gouvernement écoutera les vœux unanimes de la presse — on jettera hors la France les odieux bandits. Leur compte est bon. Il ne reste qu'accomplir quelques formalités ».

Nous ne cessons jamais de croire que notre Chef sera bientôt parmi nous, que nous le verrons encore pour longtemps à son poste de commandement. Mais quoi qu'il arrive son nom sera toujours associé à notre victoire.

Dans ces jours d'angoisse nos vrais amis — les Français — sont venus nous tendre la main. *Merci, Messieurs! Merci, nos frères d'armes!*

Les noms des Camille Aymard, Delage, Taittinger, Dumat, Soulier, Gautherot, Goustave Hervée, Balby, Daudet et autres ne seront pas oubliés par nous, soldats de l'ancienne Russie.

Merci encore une fois au nom de toutes les victimes que la Russie a portées sur l'autel de la victoire.

Capitaine Orékhoff.

Евгеній Тарусскій.

Приказаніе Главнокомандующ ато

Нашъ Главнокомандующій въ плѣну. По военной терминологіи онъ долженъ считаться — «безъ вѣсти пропавшимъ на полѣ битвы».

И это такъ дѣйствительно и есть. Наша зарубежная армія, стоящая отдѣльными гарнизонами по странамъ всего міра — армія, небывалая еще въ исторіи народовъ. Она стоитъ готовая къ бою, ожидая приказа своего Вождя, безликая и многочисленная. Она какъ бы отведена въ резервъ внѣ линіи обстрѣла, а впереди нея на открытомъ мѣстѣ, подъ ураганнымъ огнемъ врага, во весь ростъ стоитъ ея Главнокомандующій, какъ ея символъ, какъ ея живое олицетвореніе.

Онъ стоитъ на своемъ славномъ боевомъ посту и вся ярость, весь гнѣвъ, вся ненависть врага устремлены на него.

Уже десять лѣтъ стоимъ и мы, полные безкрайной ненависти, на рубежахъ плѣненной Россіи. Сотни тысячъ нашихъ глазъ гипнотизируютъ палачей Россіи и мѣшаютъ имъ спокойно продолжать свое гнусное дѣло.

Нашъ Главнокомандующій въ плѣну.

Онъ плѣненъ не въ честномъ, открытомъ бою и не великодушными рыцарями-врагами. Онъ плѣненъ подлыми и безчестными негодяями, міровыми бандитами, которые дерзко и нагло вышли для разбоя и злодѣянія на широкія, проѣзжія европейскія дороги.

Въ самой жестокой и безпощадной войнѣ, къ великой радости своихъ соратниковъ, «безъ вѣсти пропавшіе» порой избѣгаютъ плѣна и возвращаются подъ родныя знамена. Всѣ русскіе люди неустанно молятъ Бога «о благополучномъ возвращеніи» генерала А. П. Кутепова. Надежда эта теплится во всѣхъ нашихъ сердцахъ и, да спасетъ Господь, драгоцѣнную для Россіи и для русскаго воинства жизнь Главнокомандующаго.

Нашъ Главнокомандующій въ плѣну.

И вотъ, наканунѣ дня своего плѣненія, — онъ велѣлъ капитану Орѣхову и мнѣ (бывшимъ у него утромъ въ субботу 25 января) передать на страницахъ «Часового» всему зарубежному воинству слѣдующее:

Мнѣ стало извѣстнымъ, что на Общевоинскій Союзъ и, въ частности, на его предсѣдателя, въ самомъ ближайшемъ будущемъ будутъ предприняты отчаянныя нападенія заграничнаго ГПУ. Будутъ пущены всѣ средства. Какъ извѣстно въ средствахъ большевики не разбираются, и среди этихъ средствъ главную роль будетъ играть провокація. Мы должны быть готовы къ этому натиску — мы должны предупредить всѣхъ нашихъ офицеровъ, всѣхъ членовъ Общевоинскаго Союза.

Напишите объ этомъ, предупредите все военное зарубежье. Въ такія минуты, какъ никогда, нужна выдержка, спокойствіе, дисциплина и связь со своими ближайшими начальниками.

Мы исполняемъ волю Главнокомандующаго и передаемъ его *устное приказаніе.*

Какъ всегда онъ думалъ о насъ, о всѣхъ русскихъ офицерахъ и солдатахъ, матросахъ и казакахъ. Онъ думалъ объ Обще-Воинскомъ Союзѣ и самъ, оставаясь на своемъ славномъ посту, подалъ своимъ соратникамъ команду:

— Сомкни ряды!

Евгеній Тарусскій.

Каждый долженъ внести свою лепту въ фондъ для розысковъ ГЕНЕРАЛА КУТЕПОВА

Война продолжается!

Мы, живущіе на границахъ совѣтской Россіи, ни на минуту не забываемъ, что **война продолжается** — мы ощущаемъ ее на каждомъ своемъ шагу. И то, что съ коммунистической наглостью большевики примѣнили свои преступные пріемы на территоріи культурнѣйшаго государства, — только доказываетъ всѣмъ намъ еще и еще разъ, что они ведутъ **войну** съ нами на всемъ необъятномъ міровомъ фронтѣ. **Тыла въ этой войнѣ нѣтъ.**

(Слова сб. князя Ливена).

В. Даватцъ.

ПОЗОРЪ

Среди бѣла дня, въ міровомъ центрѣ, исчезаетъ вождь Русской Арміи, генералъ Кутеповъ.

Какой позоръ, какой несмываемый стыдъ — что методы самаго отдаленнаго востока, методы Марокко, Тибета, Абиссиніи переносятся въ Парижъ! И это дѣлается при явномъ равнодушіи — ибо тамъ-же, рядомъ, на рю Гренель, засѣли «неприкосновенные» разбойники. Это всѣ знаютъ, до послѣдняго ажана, всѣ понимаютъ — и всѣ дѣлаютъ видъ, что «все обстоитъ благополучно»...

Когда умеръ Врангель — стоустая молва говорила, что онъ отравленъ. Какъ-то не вмѣщалось въ сознаніи, что сгорѣлъ, какъ свѣча, человѣкъ, полный силъ и энергіи. Но уликъ не было. Если онъ и погибъ насильственной смертью, дѣло было сдѣлано «чисто».

Теперь же, при исчезновеніи генерала Кутепова, нѣтъ ни малѣйшаго сомнѣнія, чья это рука, чье это дѣло. Не нужно догадываться. Здѣсь нѣтъ «убійцъ изъ за угла». Передъ тѣмъ, какъ «хлопнуть дверью», большевики рѣшили не стѣсняться и быть нахальными. Съ циничной откровенностью, еще до чаемой «міровой революціи», они хотятъ насадить и дѣйствительно насаждаютъ въ Европѣ свои порядки...

А Европа молчитъ — и не выгонитъ патентованныхъ жуликовъ, убійцъ, расглителей человѣческой морали и добрыхъ нравовъ изъ насиженныхъ неприкосновенныхъ мѣстъ!..

***

Дай Богъ, чтобы мы опять увидѣли въ своихъ рядахъ доблестнаго генерала: слабая надежда удерживаетъ насъ отъ того, чтобы писать некрологъ.

Но изъ этого ужаснаго преступленія мы сдѣлаемъ выводы, которые намъ должны быть полезны.

Бѣлое дѣло не умерло — и Русская Армія жива! Это первый и главный выводъ. Ибо рѣшится на такой скандалъ могли они только потому, что воинская организація, которую столько разъ хоронили, жива, и не только жива, но и опасна. Только противъ живой и опасной организаціи можно было рѣшиться предпринять такіе шаги.

Второй выводъ, который особенно будетъ намъ полезенъ, если судьба дастъ намъ счастье вновь обрѣсти А. П. Кутепова, — это персональная цѣнность генерала Кутепова для антибольшевицкой борьбы.

Не только въ лагерѣ политическихъ противниковъ, но и въ нашей средѣ, находились люди, которые скептически смотрѣли на то дѣло, которое взвалилъ на свои плечи доблестный генералъ. «Мы ничего не знаемъ, что онъ дѣлаетъ», — вотъ былъ лейтъ-мотивъ этихъ сомнѣвающихся, и слова А. П. Кутепова, что нужно личное довѣріе къ возглавляющему національное дѣло — ихъ не удовлетворяло.

Ну что же, господа скептики, вы получили теперь это доказательство?

***

Трудно негодовать на большевиковъ: не только исчерпаны уже всѣ слова, но и всѣ чувства.

Но нужно негодовать на русское болото, не умѣющее цѣнить лучшихъ своихъ людей, отравляющее ихъ жизнь и ихъ работу интригами и сомнѣніями...

Только ихъ смерть, только трагическая катастрофа въ ихъ жизни — способна всколыхнуть эти души, способна заставить ихъ призадуматься и оцѣнить тѣхъ, кого въ обычной жизни мы не умѣемъ ни цѣнить, ни любить...

В.Даватцъ.

(«Новое Время»).

Ген. отъ-кавалеріи Эрдели.

А мы имъ Кутепова не забудемъ...

Способомъ подлымъ и низкимъ, путемъ провокаціи и обмана агенты ГПУ выхватили въ Парижѣ среди бѣла дня главу Р. О. В. С. Генерала Кутепова.

Рѣшимость прибѣгнуть къ подобному крайнему средству несомнѣнно указываетъ на то, что большевики въ данное время чувствуютъ себя у себя дома очень неувѣренно, а съ другой стороны совершенно яснымъ становится то исключительное значеніе, которое они придавали недюжинной личности предсѣдателя Р. О. В. С., а также какимъ мощнымъ организмомъ и серьезнымъ врагомъ является въ ихъ глазахъ самъ Союзъ.

Цѣль большевиковъ, намѣтившихъ генерала Кутепова, какъ свою жертву — ясна: поразить главу Р. О. В. С. въ расчетѣ, чтобы этой мѣрой внести въ Союзъ рознь, возбудить въ немъ противоположныя теченія, подорвать духъ и расшатать основательно эту воинскую организацію, къ идеаламъ и стремленіямъ которой все больше и больше стали прислушиваться тамъ въ Россіи.

Однако, если первый шагъ, въ смыслѣ нанесенія удара главѣ Р. О. В. С. удался большевикамъ, то вѣроятно-ли, что и дальнѣйшіе ихъ расчеты могутъ оказаться осуществимыми?

Разберемся въ этомъ вопросѣ.

Въ теченіи ряда лѣтъ, на чужбинѣ, трудами и руковожденіемъ нашихъ вождей выковался воинскій союзъ. Генералъ Врангель, Вел. Князь Николай Николаевичъ, генералъ Кутеповъ вложили свои силы, чтобы насаждать и поддерживать въ Союзѣ воинскій духъ, укрѣплять взаимное единеніе и стойкое

служеніе національной идеѣ, вмѣстѣ съ готовностью къ непримиримой борьбѣ противъ поработителей Россіи.

За все время своего существованія Р. О. В. С. пришлось и встрѣтить и перенести много нападокъ, упрековъ, много клеветы и травли съ разныхъ сторонъ и, въ довершеніе всего, одинъ за другимъ сошли въ могилу вожди Союза: сначала Генералъ Врангель, и затѣмъ Великій Князь Николай Николаевичъ.

Обѣ эти смерти явились тяжкими ударами и огромнымъ испытаніемъ. Но Союзъ не пошатнулся, выдержалъ эти удары съ честью и, затаивъ въ душѣ горе, горячо откликнулся годъ тому назадъ на призывъ къ единенію и къ продолженію борьбы генерала Кутепова, замѣнившаго почившаго Великаго Князя.

И этотъ послѣдній годъ, въ теченіе котораго генералъ Кутеповъ находился во главѣ Р. О. В. С., ясно опредѣлилъ, что всѣ минувшіе удары и испытанія, черезъ которые прошелъ Союзъ, не ослабили его, а, наоборотъ, послужили къ тому, чтобъ закалить духъ союза, закрѣпить его стойкость и твердость для служенія національной идеѣ.

Авторитетъ Р. О. В. С. возрасталъ, значеніе его какъ самостоятельной, независимой организаціи увеличивалось, а прочность нравственныхъ, идейныхъ основъ Союза становилась все крѣпче и взаимное единеніе тѣснѣе. Идеалы, вложенные въ задачи и цѣли Союза его вождями, постепенно входили въ плоть и кровь Союза и живучесть этихъ идеаловъ не разъ подтвердилась уже самой жизнью.

Такъ, постепенно, Р. О. В. С. выросъ, возмужалъ, окрѣпъ и успѣлъ стяжать себѣ доброе и честное имя не только среди русской эмиграціи, но и среди иностранныхъ государствъ.

И потому теперь, когда Союзъ стоитъ прочно на своихъ ногахъ — когда судьбой послано ему новое, исключительно тяжелое испытаніе, — не можетъ быть опасенія за прочность и живучесть Союза: у него найдется достаточно силъ, чтобы выдержать это испытаніе и не только даже выдержать, но и достойно отвѣтить на него, смѣло принимая вызовъ брошенный ему большевиками.

И лицо Союза, послѣ совершеннаго ГПУ злодѣянія осталось яснымъ и опредѣленнымъ: внезапно обезглавленный большевиками Союзъ остается неизмѣнно той же сплоченной воинской организаціей, коей онъ и былъ, и онъ будетъ преслѣдовать непоколебимо тѣ же цѣли непримиримой борьбы, что и ранѣе, объединяясь вокругъ того лица, которое замѣняетъ генерала Кутепова. Если же Господь Богъ въ Своихъ неисповѣдимыхъ путяхъ возвратитъ намъ генерала Кутепова здравымъ и невредимымъ, то генералъ Кутеповъ займетъ свое мѣсто во главѣ Р. О. В. С. И въ томъ и другомъ случаѣ, Союзъ представляетъ изъ себя единый фронтъ, готовый не только къ встрѣчѣ и къ отраженію врага, но и къ наступленію.

Въ эти дни намъ необходимо твердо помнить, что всякое уныніе, равнодушіе, упадокъ духа — вообще всякая слабость нравственная — это

Ген. Миллеръ — старшій замѣститель ген. Кутепова, принявшій на себя обязаности предсѣдателя Общевоинскаго Союза.

именно то, что въ насъ нужно большевикамъ и для достиженія чего они не брезгаютъ никакими средствами; теперь они атаковали именно генерала Кутепова, олицетворявшаго собой энергію, волю и духъ борца и бойца.

И потому, кто смутится душой — прибѣгайте открытымъ сердцемъ и безъ ложнаго стѣсненія и стыда къ старшимъ, къ болѣе сильнымъ и ищите въ нихъ бодрости и поддержки. А всѣ, кто старше, кто крѣпче духомъ, кому минувшая борьба во время великой и гражданской войнъ дала и авторитетъ и опытъ — должны почитать своей святой обязанностью откликнуться на подобные призывы и независимо этого самостоятельно стремиться всегда утверждать и поддерживать высокій духъ среди чиновъ Союза.

Никому не вѣдомо, когда подойдутъ сроки послѣдней и рѣшительной схватки, но, видимо, грозные признаки борьбы не на животъ, а на смерть съ большевиками приближаются и Р. О. В. С.-у надо быть готовымъ всегда на борьбу ибо Р. О. В. Союзъ — это русское воинство, а чины Союза — русскіе воины.

Предназначеніе же наше — русскихъ воиновъ за рубежомъ — сохранить незапятнанымъ стягъ бѣлаго движеія до той поры, когда придетъ часъ дѣйствительной борьбы.

Въ выполненіи этого предназначеія — долгъ чести Р. О. В. С., и порукой выполненія долга является символъ вѣры Союза: единеніе, дисциплина, служеніе національой идеѣ и борьбѣ противъ большевиковъ до конца.

Въ этихъ идеалахъ сила Союза, его живучесть и, опираясь на нихъ, Союзу не страшны козни большевиковъ и наносимые ими удары.

И въ отвѣтъ на злодѣйское похищеніе любимаго начальника Союзъ смѣло заявляетъ большевикамъ: «Мы живы, мы хотимъ и будемъ жить, а генерала Кутепова вамъ не забудемъ».

Генералъ Эрдели.

Запросъ Правительству

Депутатъ города Парижа Луи Дюма, по поводу похищенія генерала А. П. Кутепова — внесъ въ палату запросъ министру внутреннихъ дѣлъ относительно мѣръ, которыя намѣрено принять правительство, чтобы обезпечить свободу и безопасность на французской территоріи тѣмъ лицамъ, которыя, уважая законы республики, испросили у нея гостепріимство, до сихъ поръ имъ всегда обезпечиваемое великими принципами, руководящими французской націей.

Подобный же запросъ вносится въ Палату Депутатомъ Нижнихъ Пириней Иборнегарэ.

Генералъ А. П. КУТЕПОВЪ

(съ послѣдней фотографіи)

(Клише газ. „Возрожденіе")

Н. Н. Чебышевъ.

Чему учитъ случившееся?

ОТКРЫТОЕ ПИСЬМО ОБЩЕ-ВОИНСКОМУ СОЮЗУ

«Всякую партію можно выиграть; нельзя только выиграть партіи брошенной».

Замѣчаніе шахматиста.

Прямой расчетъ подходить къ оцѣнкѣ пораженія, свалившагося на голову бѣлымъ, — хладнокровно. Гнѣваться можно, часто неизбѣжно, но безполезно и вредно. Гнѣвъ, владѣющій нами, слабость. Идетъ война...

Большевики могутъ торжествовать. Но они будутъ торжествовать вдвойнѣ, если, изъявъ главу воинской среды, они внесутъ въ нее смятеніе. Они втройнѣ возликуютъ, если она потеряетъ разсудокъ...

Потерпѣвшая пораженіе организація находится всегда въ большей или меньшей опасности, идущей изъ ея нѣдръ. Выступаютъ живчики распада. Можетъ начаться внутренняя грызня. Раздраженіе обращается прежде всего на ближайшее сосѣдство, на товарищей по несчастью. Начинаются взаимные попреки. Тутъ подливаютъ масла въ огонь и тѣ, кто по духу очень далекъ отъ организаціи:

— Не доглядѣли за Кутеповымъ...

Я не берусь вникать сейчасъ въ праздный вопросъ, насколько можно слѣдить **насильственно** за человѣкомъ, нуждающимся въ полной свободѣ.

Генералъ Кутеповъ несъ опасное бремя и приносилъ дѣлу ежечасно большія жертвы, но приходится все таки замѣтить, что можно сомнѣваться въ цѣлесообразности совмѣщенія личной непосредст-

Въ № « Liberté » отъ 6 февраля помѣщенъ портретъ сына генерала Кутепова и подъ портретомъ сдѣлана слѣдующая подпись:

ФРАНЦУЗЫ! Этотъ ребенокъ требуетъ чтобы вернули ему его отца...

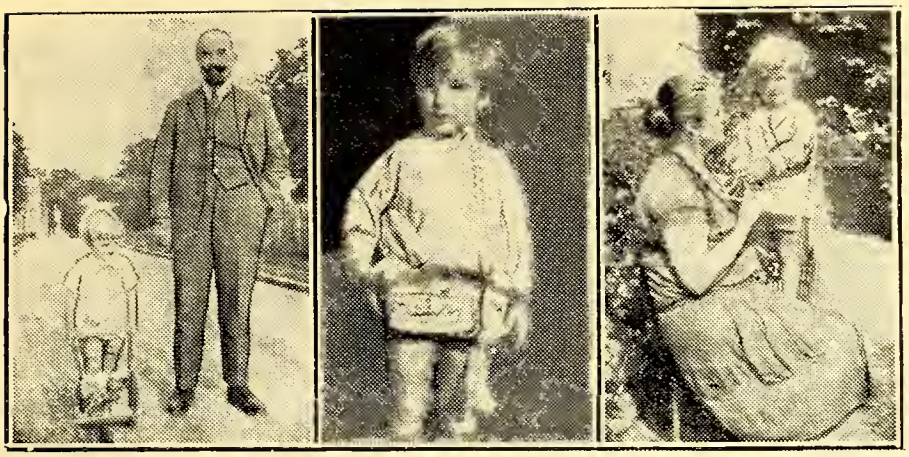

Генералъ Кутеповъ, Л. Д. Кутепова и ихъ сынъ.

венной работы съ нахожденіемъ на самомъ видномъ мѣстѣ во главѣ организаціи. Генералъ Кутеповъ навѣрное бы на эти сомнѣнія отвѣтилъ. Но и сейчасъ можно сказать: такова была его природа — быть всегда впереди и впереди всѣхъ идти подъ пули.

Случилось несчастье.

Но посмотрите, что отъ него уже ведетъ начало. Зарубежное воинство встрепенулось, на общей боли ощутило общность свою и связь. Я убѣжденъ, что подъ громоподобнымъ ударомъ воинскій союзъ въ цѣломъ свѣтѣ ожилъ.

Обнаружилась рѣзче связь воинства съ эмиграціей. Съ такъ называемой эмиграціонной массой, пребывающей внѣ партій и общественныхъ группировокъ. Жадно слѣдятъ за событіями, церкви полны, стоятъ на улицѣ. Бѣженство охвачено однимъ напряженіемъ. Страстнымъ желаніемъ помочь воинскому союзу. Помогаютъ розыску, несутъ деньги.

Весь свѣтъ освѣдомится о россійской зарубежной воинской громадѣ. Знаютъ, что такое воинскій союзъ, вырисовывающійся во всеобщемъ сознаніи, какъ лицо національной Россіи.

Наканунѣ вы едва ли нашли бы въ Парижѣ десятка два иностранцевъ, освѣдомленныхъ о существованіи нашей военной организаціи.

Теперь нѣтъ уголка на земномъ шарѣ, гдѣ не знали бы о ней. Воинскій союзъ это тѣ, кто дрался съ нѣмцами. А похитили генерала предатели, заключившіе съ ними миръ въ Брестъ-Литовскѣ.

Сила эта значительна, настолько значительна, что совѣтская власть рѣшается даже на разбойный увозъ человѣка, силой этой распоряжавшагося. На похищеніе его живьемъ съ чужой территоріи.

Такова оцѣнка союза врагомъ. Врагомъ расчетливымъ, не расходующимся на лишніе жесты.

Подобныя отчаянныя дѣйствія направляютъ только противъ того, кого страшатся.

И я вамъ скажу, почему страшатся и что имъ нужно.

Страшились не одной работы генерала Кутепова. Страшились и страшатся всего союза. Въ немъ заложены, въ немъ отслоились, въ немъ спаслись, окопались отъ враговъ, отъ собственной, внутренней, столь легко прокладывающей себѣ путь въ эмигрантскихъ условіяхъ порчи — мысль и душа россійской національной государственности, единеніе, дѣйствіе и жертва, мечта о широкомъ просторѣ раскрѣпощенной Родной Земли, память о тѣхъ, кто за нее легъ, и вѣра въ часъ ея воскресенья.

Вы островъ, на которомъ мы собираемъ прибитые къ европейскому берегу обломки и сушимъ ризы послѣ кораблекрушенія.

И пока это убѣжище есть — отъ него бѣгутъ, несутся волны устрашенія тѣмъ, кто изо дня въ день, изъ часа въ часъ, изъ минуты въ минуту, работаетъ, вытравляя разумъ и красоту, истребляя чудесный образъ великой, единой, осѣняющей крыломъ своимъ всѣ племена Россіи!..

Поймите же, что лежитъ на вашей совѣсти, какъ надо беречь вашу цѣлость и единство, воплотившіеся такъ счастливо, скажемъ прямо, геніально въ союзѣ... Вѣдь онъ не артель взаимопомощи, а сама Россія, отступившая въ предѣлы Вселенной, несущая въ трудномъ, длинномъ походѣ, въ пустынѣ голода и нужды, на раменахъ скинію завѣтовъ, изгнанныя поработителями, но спасенныя святыни...

***

Я вамъ скажу, что врагамъ нужно.

Имъ нужно, чтобы вы перессорились за выбытіемъ вашего главы, чтобы клевета бередила ваши нервы, чтобы послѣдняя каменная кладка, необходимая для основы будущаго зданія, дала трещины и обратилась въ пыль.

Будьте стойки, будьте мудры, опыта у васъ много и много вы перенесли. Стойте рядомъ, плечомъ къ плечу, тѣсно другъ около друга, подчиняйтесь уставу, слушайте тѣхъ, кто поставленъ надъ вами, забудьте себя, повседневные счеты, помните о Россіи!..

Гадать о срокахъ не дано, но кто знаетъ, не кроется ли въ томъ, что случилось, самый убѣдительный за послѣдніе годы, знакъ близкаго крушенія врага?..

Н. Чебышевъ.

Командующій Л.-Гв. Преображенскимъ п. полк. А. П. Кутеповъ среди офицеровъ полка въ 1917 году.

Св. князь Ливенъ.

Будемъ готовы!..

Тяжелымъ ударомъ судьбы для Обще-Воинскаго Союза и для всей русской эмиграціи было исчезновеніе генерала Кутепова въ воскресенье 26 января 1930 года. Если въ данную минуту еще не потеряна послѣдняя надежда на освобожденіе генерала, то нельзя не считаться съ тѣмъ, что онъ палъ жертвой на полѣ брани. Происшествіе это, случившееся среди бѣлаго дня на улицѣ великой столицы, заставило даже близорукихъ и слѣпыхъ понять, что борьба съ третьимъ интернаціоналомъ и для западно-европейца не пустой звукъ, а сугубая дѣйствительность. Угроза войны, о которой всегда широковѣщательно говорятъ красные главари, — войны классовой и безпощадной — переходитъ въ военныя дѣйствія съ цѣлью уничтоженія противника. Фронта сейчасъ еще нѣтъ и военныя дѣйствія начались съ разложенія и уничтоженія тыла противника. Работа эта основана на подкупѣ, на измѣнѣ, на отравленіи и физическомъ уничтоженіи противника, начиная съ головки. Исполнителями этой боевой программы могутъ только быть международные преступники, находящіеся въ странахъ, признавшихъ совѣтское правительство, подъ защитою С. С. С. Р.-овскихъ полпредствъ, пользующихся дипломатическомъ иммунитетомъ.

«Буржуи» сами предоставили разбойникамъ неприступныя крѣпости въ собственныхъ столицахъ, откуда агенты краснаго интернаціонала ведутъ свою разрушительную работу противъ этихъ же имъ благожелательныхъ буржуевъ.

Вотъ безотрадная картина въ большинствѣ капиталистическихъ странъ, которая способна привести даже ярыхъ оптимистовъ въ безнадежное отчаяніе. Но нѣтъ худа безъ добра. Малодушные пусть впадутъ въ отчаяніе, пусть забываютъ о родинѣ, но тѣ, кто еще любитъ свою родину, кто понимаетъ всю дьявольскую силу антихристіанскаго коммунизма, кто вѣритъ въ Бога и въ конечное торжество правды и свѣта, тѣ — всѣ — въ такіе дни испытанія только сомкнутъ тѣснѣе свои порѣдѣвшіе ряды и объединятся вокругъ своихъ вождей, въ которыхъ они вѣрятъ.

Преступное похищеніе ген. Кутепова агентами совѣтской власти только доказываетъ, что она чего-то боится, ибо не чувствуетъ подъ собой твердой почвы. Она считаетъ Обще-Воинскій Союзъ и его главу для себя опасными и изъятіемъ главы, думаетъ внести въ ряды Союза дезорганизацію. Не допустить этого есть главнѣйшая, священная обязанность каждаго рядового члена союза. Строжайшая дисциплина, не внѣшняя только, а внутренняя, нравственная и сознательная, вотъ что можетъ сохранить внутреннюю силу союзу до того, Богъ дастъ, недалекаго дня, когда члены Союза въ составѣ своихъ воинскихъ частей, смогутъ на территоріи Россіи помочь крестьянству и всему населенію освободиться отъ кабалы преступнаго третьяго интернаціонала. А до тѣхъ поръ, каждый въ отдѣльности, примѣняя кавалерійское выраженіе, долженъ «держать себя въ шенкеляхъ».

Кн. А. Ливенъ.

Ген.-лейт. Богаевскій.

ГЕНЕРАЛЪ КУТЕПОВЪ

Прошло три недѣли, а о ген. А. П. Кутеповѣ — ничего новаго... Среди бѣла дня, чуть не въ центрѣ мірового города — безслѣдно исчезъ здоровый, полный силъ и бодрости человѣкъ, русскій генералъ, всѣмъ извѣстный, — и никакія усилія образцовой французской полиціи, поиски сотенъ опытныхъ сыщиковъ и русскихъ людей — до сихъ поръ не дали ничего опредѣленнаго и яснаго, даже представленія о томъ, живъ ли еще онъ?

Чисто сдѣлала свое подлое дѣло гнусная совѣтская власть!

Но надежда еще не потеряна! Розыски упорно продолжаются и, нужно думать, — не останутся совершенно безрезультатными. Никто, конечно, не сомнѣвается, что все это похищеніе устроено чекистами съ вѣдома, если не при участіи совѣтскаго посольства въ Парижѣ, и не даромъ тамъ поднялась теперь такая тревога! Вѣдь вся эта исторія, при дальнѣйшемъ своемъ развитіи, — грозитъ большевикамъ немалыми затрудненіями, м. б., даже закрытіемъ посольства, а кому же изъ нихъ, служащихъ тамъ, хочется вернуться въ милое совѣтское отечество?

Но нужно быть готовымъ ко всему... Одного за другимъ призываетъ Господь къ Себѣ видныхъ русскихъ людей, вождей Бѣлой Арміи, какъ и многихъ рядовыхъ ея бойцовъ. Но ихъ мѣсто безтрепетно занимаютъ другіе, готовые немедленно взять въ руки оружіе для борьбы съ врагами Родины.

Война съ проклятой совѣтской властью еще не кончена! Пусть пока побѣда не на нашей сторонѣ. Но это — временно. Русскій народъ, сбитый съ толку, обманутый большевиками, — хорошо видитъ теперь, куда они ведутъ его... И недаромъ Сталинъ и его приспѣшники потоками крови стараются потушить ненависть, которая растетъ противъ нихъ въ народѣ.

Но они видятъ, что кровавымъ терроромъ не достигаютъ цѣли. И вотъ — новая попытка справиться съ страшной волной, которая грозитъ имъ: обезглавить крѣпко спаянные кадры будущей Русской національной Арміи. Попытка хорошо подготовленная, но и безумно глупая: еще крѣпче сомкнутся ряды непримиримыхъ враговъ совѣтской власти подъ главенствомъ новаго вождя, а европейцы, уже начинающіе разбираться въ томъ, какую змѣю пригрѣваютъ у себя, — получаютъ новое яркое доказательство того, что нашъ врагъ — общій съ ними. Едва ли большевикамъ пріятенъ весь этотъ шумъ около дерзкаго похищенія ген. Кутепова. Вѣдь это грозитъ серьезными дипломатическими осложненіями, ухудшающими и безъ того тяжелое положеніе совѣтской власти.

Мы, казаки, соратники ген. Кутепова по Ледяному походу, упорной борьбѣ съ большевиками въ степяхъ Дона, равнинахъ и горахъ Кубани и Терека, Крыма и Тавріи, — шлемъ Русскому Обще-Воинскому Союзу искреннее пожеланіе благополучнаго возвращенія его доблестнаго вождя на свой почетный, хотя и опасный постъ. Личный свидѣтель его блестящей храбрости во многихъ бояхъ Ледяного похода, хочу вѣрить, что Господь поможетъ ему съ честью выйти изъ гнусной ловушки своихъ злѣйшихъ враговъ, и наши общія усилія спасти его — не будутъ напрасными. Дай Богъ!

А. Богаевскій.

А. Югорскій.

Цѣль и значеніе похищенія ген. Кутепова

Большевики имѣли въ виду:

Нанести **физическій** ударъ по организованной эмигрантской силѣ, имѣющей вполнѣ опредѣленное устремленіе. Здѣсь характеренъ **способъ** устраненія главы русскихъ комбатантовъ — не открытое убійство, а тайное похищеніе.

Этотъ способъ нанесенія физическаго удара былъ вызванъ второй задачей чисто чекистскаго размаха — нанесеніе удара — **моральнаго.**

Моральный ударъ долженъ былъ повлечь, по мысли организаторовъ, во-первыхъ — паническое разстройство въ эмигрантской средѣ, какъ слѣдствіе длительной неизвѣстности судьбы генерала Кутепова. Затѣмъ возможность на томъ же основаніи — разлагающей пропаганды и провокаціонной дѣятельности въ самой эмигрантской средѣ. Въ этомъ направленіи большевикамъ открывалось широкое поле дѣятельности: прежде всего — дискредитированіе личности самого генерала (слухи о бѣгствѣ на романтической подкладкѣ, съ кассой, по примѣру Слащева). Затѣмъ — инсинуаціи о возможномъ предательствѣ ближайшихъ сотрудниковъ и высшихъ чиновъ. Наконецъ, подрывъ довѣрія всѣхъ другъ къ другу.

Большевики разсматриваютъ Р. О. В. Союзъ, какъ грозную для нихъ **потенціальную** силу. Въ настоящее же время Р. О. В. С., возглавлявшійся своимъ предсѣдателемъ А. П. Кутеповымъ, является лишь объединеніемъ б. военно-служащихъ, преслѣдующихъ цѣли взаимной матеріальной и моральной поддержки. Но въ случаѣ, если бы коммунистическая власть не только бы пала, но лишь зашаталась бы — удѣльный вѣсъ союза возросъ бы ло много разъ самъ собой и просто, по естественному ходу вещей, сталъ бы мощнымъ политическимъ факторомъ.

Въ предвидѣніи этой возможности и надо было **обезглавить** и **расшатать** Союзъ.

У большевиковъ имѣются всѣ данныя полагать, что власть ихъ переживаетъ критическій періодъ. Въ 1930 году совѣтская власть уже совершенно опредѣленно вступила на путь полнаго упраздненія послѣднихъ остатковъ Нэпа и возвращенія къ эпохѣ т. н. военнаго коммунизма, но уже съ болѣе широкими заданіями (полное «упраздненіе мужика» — коллективизація, превращеніе рабочихъ въ рабовъ государственной промышленности и радикальное искорененіе религіи). Большевики сознательно провоцируютъ гражданскую войну, надѣясь при помощи своего совершеннаго аппарата разгромить неорганизованнаго и разрозненнаго противника, утопить въ крови послѣднее сопротивленіе и обезпечить себѣ на рядъ будущихъ лѣтъ полное господство. Этой внутренней побѣдой они надѣятся укрѣпить и свое международное положеніе. Въ то же время неустанно и безостановочно они стараются внѣдрить въ сознаніе иностранныхъ пролетарскихъ массъ представленіе о своемъ могуществѣ и силѣ своего коммунистическаго аппарата, съ дѣйствіями котораго безсильна бороться буржуазная власть современныхъ государствъ. Въ частности, похищеніе генерала Кутепова и является однимъ изъ такихъ показательныхъ актовъ всемогущества заграничной сталинской организаціи.

Предвидя грядущія осеннія затрудненія и допуская возможность затяжныхъ крестьянскихъ возстаній, большевики осмотрительно и дальновидно рѣшили обезпечить свой фланги и тылъ и заранѣе устранить одного изъ своихъ наиболѣе опасныхъ **потенціальныхъ** враговъ. **А. Югорскій.**

„Возрожденіе“ объ обще-воинскомъ союзѣ и генералѣ Кутеповѣ

«Обще-Воинскій Союзъ — врагъ, котораго большевикамъ надо уничтожить во что бы то ни стало. Всѣ способы были испробованы, — подкупъ отдѣльныхъ лицъ, клевета, организація союза возвращенцевъ, убійства. Ничто не дѣйствовало. Всѣ эмигрантскія организаціи переживали умаленіе значенія, расколы, истощеніе силъ. Одинъ Обще-Воинскій Союзъ былъ неуязвимъ. Съ каждымъ годомъ авторитетъ его возрасталъ.

И отъ этого роста авторитета А. П. Кутепова увеличивалось политическое значеніе Обще-Воинскаго Союза. Большевики, очевидно, рѣшились на крайнюю мѣру — устранить ненавистнаго имъ предсѣдателя опасной эмигрантской организаціи.

Увѣренные въ конечной нашей побѣдѣ, мы не теряемъ твердости духа. Обще-Воинскій Союзъ будетъ жить и дѣйствовать, какіе бы удары ему ни наносились.

Преемственость въ военной средѣ сохраняется. Постъ Предсѣдателя Россійскаго Обще-Воинскаго Союза занялъ старшій замѣститель его ген. Е. К. Миллеръ.

Иностранная печать о похищеніи генерала А. П. Кутепова

Долго ли мы будемъ терпѣть въ центрѣ Парижа, присутствіе этого посольства, которое завѣдомо для всѣхъ логовище шпіоновъ и преступниковъ.

Шарль Омесса («Либертэ»).

Позволитъ ли Парижъ совершиться подобному преступленію. Позволитъ ли онъ преступникамъ безнаказанно бахвалиться и убивать нашихъ гостей.

Камилль Эмаръ («Либертэ»).

Похищеніе среди бѣла-дня одного изъ нашихъ наиболѣе славныхъ гостей — не только униженіе для нашей полиціи и для нашего правительства, это позоръ для всѣхъ французовъ.

Густавъ Эрвэ («Виктуаръ»).

Сборище подозрительныхъ личностей, избѣгающихъ надзора полиціи, потому, что онѣ располагаютъ неприкосновеннымъ убѣжищемъ въ совѣтскомъ посольствѣ, является постоянной угрозой.

(«Журналь де Деба»).

Все заставляетъ думать, что вождь русскихъ военныхъ эмигрантовъ старой русской арміи сталъ жертвой политической мести ГПУ.

Среди бѣла дня, въ самомъ сердцѣ Парижа, человѣкъ, изгнанный изъ своей страны самой кровавой изъ революцій и питавшій довѣріе къ традиціонному гостепріимству Франціи, похищается и секвестрируется агентами ГПУ.

Такимъ образомъ, учрежденіе иностраннаго государства, самое ужасное изъ всѣхъ, какимъ когда либо располагала любая тиранія, осмѣливается распространять свои операціи или, лучше сказать, свои злодѣянія, на нашу территорію и нашу столицу, вопреки основнымъ положеніямъ международнаго права. Это недопустимо.

Исчезновеніе генерала Кутепова, которое мы отмѣтили еще вчера, показываетъ, до какихъ предѣловъ наглости и дерзости способны идти совѣты. И напрасно они будутъ пробовать оправдываться. Всякая гипотеза бѣгства должна быть отвергнута. Только правительство Москвы было заинтересовано въ исчезновеніи генерала Кутепова, вождя русскихъ эмигрантовъ военнаго званія и самаго страшнаго врага большевицкаго режима.

(«Матэнъ»).

Генералъ Кутеповъ человѣкъ энергичный и смѣлый. Съ тѣхъ поръ, какъ онъ занялъ постъ Великаго Князя Николая Николаевича, живущіе во Франціи русскіе военные, почувствовали новый им-

пульсъ, тѣсно сомкнулись. Глубоко ненавидимый большевиками, которые видѣли въ немъ опаснаго противника, ген. Кутеповъ часто получалъ письма съ угрозами. Поэтому и можно опасаться, что на него было произведено нападеніе на улицѣ Русселе. Это предположеніе вполнѣ допустимо, ибо работа ГПУ во Франціи не прекращается. Ея главный центръ на улицѣ Гренель, въ совѣтскомъ посольствѣ, логовѣ шпіоновъ и заговорщиковъ.

(«Аксіонъ Франсэзъ»).

Генералъ Кутеповъ былъ великой надеждой всѣхъ русскихъ, отказавшихся примириться съ совѣтскимъ строемъ, не только потому, что онъ занималъ постъ главнокомандующаго остатками императорской арміи, но вслѣдствіе силы своего характера, своего ума и своей воли».

(«Морнингъ Постъ»).

Въ дѣлѣ генерала Кутепова установлена наличность бандита, переодѣтаго полицейскимъ агентомъ (улица Удино).

Но на улицѣ Гренель тоже имѣется шефъ бандитовъ, переодѣтый посломъ.

(«Аксіонъ Франсэзъ»).

На этотъ разъ невозможно притворяться, будто бы мы вѣримъ, что совѣтская власть непричастна къ этой подлой ловушкѣ. Мы отлично знаемъ, что бы сдѣлалъ, безъ колебанія, Клемансо. Мы съ тревогой ждемъ, что будетъ дѣлать Андрэ Тардье.

Густавъ Эрве («Виктуаръ»).

Мы повторяемъ — правительство должно дѣйствовать. Оно должно дѣйствовать быстро и рѣшительно. Мы на это расчитываемъ.

Андрэ Пиронно («Эко де Пари»).

Вы хотите уѣзжать, господа совѣтчики? Отлично! Только раньше верните генерала Кутепова цѣлымъ и невредимымъ или отдайте отчетъ въ вашемъ преступленіи.

Камиль Эмаръ («Либертэ»).

Что сдѣлаетъ французское правительство, чтобы до конца разъяснить эту тайну и чтобы гости Франціи чувствовали себя въ будущемъ въ безопасности на ея территоріи?

Ф. Коти («Ами дю Пэпль»).

Не слѣдовало возобновлять дипломатическихъ сношеній съ московскими убійцами, съ проклятыми екатеринбургскими палачами. Эти убійцы теперь убиваютъ во всѣхъ столицахъ слѣпой опустившейся Европы подъ прикрытіемъ экстерриторіальности.

Леонъ Додэ («Аксіонъ Франсэзъ»).

Зачѣмъ ихъ принимать, зачѣмъ давать имъ гостепріимство и неприкосновенность, которыми они злоупотребляютъ? Не дѣлаетъ ли это насъ сообщниками ихъ гнуснаго предпріятія?

Поль Сордуалье («Эклеръ де л'Эстъ»).

Сообщеніе № 2

Какъ идетъ дѣло разслѣдованія трагическаго происшествія съ похищеніемъ генерала Кутепова всѣ знаютъ изъ газетъ.

Необходимо только отмѣтить, что франц. правит. ведетъ это разслѣдованіе со всей тщательностью и всей энергіей и на раскрытіе этого темнаго дѣла франц. правит. направлены весьма многочисленныя и безусловно лучшія полицейскія силы.

Франц. обществен. мнѣніе, выразительницей котораго является столь развитая во Франціи повременная печать, все, за весьма малымъ исключеніемъ, на нашей сторонѣ.

Франц. премьеръ г-нъ Тардье на просьбу совѣтскаго посла товарища Довгалевскаго — повліять на франц. и русскую печать, съ большимъ достоинствомъ отвѣтилъ этому зарвавшемуся въ своей наглости бандиту: «Во Франціи существуетъ свобода печати, а потому онъ ни въ какой мѣрѣ на прессу вліять не можетъ. Если полпредство считаетъ, что въ данномъ случаѣ имѣетъ мѣсто диффамація — то ему слѣдуетъ обратиться не къ нему, Тардье, а въ судъ.

Приведенный отвѣтъ франц. предсѣдателя совѣта министровъ показываетъ, что франц. правит. рѣшило не останавливаться ни передъ чѣмъ и во что бы то ни стало добиться правды и полнаго раскрытія гнуснаго преступленія, жертвой котораго сталъ нашъ Главнокомандующій, генералъ Кутеповъ.

Исходя изъ этого, мы, чины Р. О. В. С., да и не только мы, а и вообще всѣ русскіе люди, нашедшіе себѣ пріютъ во Франціи, должны съ полнымъ спокойствіемъ ожидать результатовъ, предпринятаго франц. правит. разслѣдованія.

Всѣ наши необдуманные шаги, въ видѣ какихъ бы то ни было самочинныхъ выступленій противъ здѣшнихъ представителей совѣтской власти, должны быть признаны не только не желательными, но и положительно вредными, могущими только помѣшать работѣ франц. полиціи и дать большевикамъ основаніе ставить насъ на одинъ уровень съ ними въ глазахъ франц. обществ. мнѣнія, какъ нарушителей закона и порядка въ пріютившей насъ странѣ.

Можно ожидать, что изъ большевистскихъ круговъ явятся провокаторы, которые постараются использовать естественное негодованіе соратниковъ генерала Кутепова, чтобы толкнуть ихъ на самочинныя выступленія.

Но есть и для насъ работа, есть и у насъ обязанность, въ смыслѣ помощи той же полиціи, а именно:

Долгъ нашъ, всѣхъ русскихъ людей, а прежде всего, конечно, насъ — русскихъ воиновъ за рубежомъ — доводить до свѣдѣнія полиціи обо всемъ, что можетъ пролить, хотя бы малѣйшій, свѣтъ на это темное дѣло.

Только сборомъ и доставкой въ полицію помянутыхъ выше свѣдѣній, мы и окажемъ ту услугу, которую требуетъ отъ насъ сейчасъ Родина.

Затѣмъ дисциплина, повиновеніе начальникамъ и сохраненіе во что бы то ни стало нашей спайки, нашего единенія и нашей вѣрности воинскому долгу и Арміи

7-го февраля 1930 г.

Генералъ-Лейтенантъ Стоговъ.

Ген. шт. полковникъ Ахаткинъ.

Послѣдній подвигъ

23-го сентября 1917 г.

Послѣ іюньскаго наступленія 1917 г. въ Галиціи, завершившагося мѣстами отходомъ, русскія арміи Юго-Западнаго и Румынскаго фронтовъ остановились частью на государственной русско-австрійской и Румыно-австрійской границахъ, частью на территоріи Румыніи.

10-й арм. корпусъ, крайній правый флангъ 9-ой арміи (Румынскій фронтъ) былъ расположенъ на участкѣ отъ р. Серетъ и далѣе къ югу, причемъ позиціи праваго фланга, включая г. Серетъ, занимала 31-я пѣх. див. этого к-са, южнѣе 9-ая див.

К-съ въ половинѣ августа смѣнилъ здѣсь части 18го к-са, который былъ оттянутъ въ армейскій резервъ къ г. Сучава.

Позиціи 10-го к-са, особенно 31-й дивизіи были крайне неудобны: всѣ командующія высоты были въ рукахъ противника, что лишало насъ возможности имѣть сколько-нибудь сносное наблюденіе, открывая, наоборотъ, и обзору и обстрѣлу противника всю внутренность нашихъ позицій.

Части 31-й див. представляли рѣдкое по тому времени исключеніе — революція не успѣла еще расшатать крѣпко спаянныя полки, и они были вполнѣ боеспособны. Поэтому, начальникъ дивизіи (ген. штаба ген.-м. Волховской) рѣшилъ улучшить расположеніе дивизіи постепеннымъ захватомъ у противника командующихъ высотъ.

12-го сентября, когда шли подготовительныя къ атакѣ работы и н-къ дивизіи, совмѣстно съ н-комъ штаба выѣхали въ расположеніе праваго фланга съ цѣлью детальнаго изученія условій предстоящей атаки, около 5 часовъ пополудни австро-германцы внезапно открыли по центру расположенія дивизіи ураганный артиллерійскій и минометный огонь и бросились въ штыки (разстояніе между окопами сторонъ здѣсь было около 80 шаговъ, при чемъ нѣмцы занимали вершину, наши же окопы были расположены на скатѣ).

Телефонные провода были моментально перебиты и связь наблюдательныхъ пунктовъ съ батареями, а равно и съ атакованнымъ участкомъ прервалась.

Атака нѣмцевъ была проведена весьма стремительно и имъ удалось ворваться въ почти сравненные съ землей огнемъ минометовъ наши окопы. Но резервъ штурмового б-на дивизіи, занимавшаго здѣсь позицію штыковымъ ударомъ во флангъ отбросилъ ихъ, а къ этому моменту артиллерійская связь была возстановлена и батареи, открывъ заградительный огонь разсѣяли подходившіе нѣмецкіе резервы.

Положеніе было возстановлено, но этотъ эпизодъ подчеркнулъ еще разъ опасность подобнаго расположенія и заставилъ командованіе дивизіи поторопиться съ выполненіемъ задуманной операціи.

Въ первую очередь рѣшено было овладѣть высотой съ отмѣткой 253, лежащей между г. Серетъ и с. Вашкацы и командовавшей надъ нашимъ правымъ флангомъ. Здѣсь разстояніе между окопами сторонъ было около 150 шаговъ.

Позиціи противника здѣсь занимала 31-ая венгерская дивизія съ подержкой германскихъ частей.

Вся подготовка къ атакѣ велась въ глубокой тайнѣ, такъ что даже чины штаба не были точно освѣдомлены о предполагаемыхъ дѣйствіяхъ. Н-къ дивизіи съ н-комъ штаба лично вели всю работу, лично сговаривались съ н-комъ сосѣднихъ дивизій о необходимой поддержкѣ артиллеріи.

Вся операція была продумана до мелочей, не было упущено ничего, что можно было предусмотрѣть. Особенное вниманіе было обращено на связь, въ особенности съ атакующими частями.

Атака была назначена на утро 23-го сентября, когда восходящее солнце ярко освѣщало позиціи пр-ка, оставляя наши въ тѣни.

Выполненіе атаки было возложено на 121-й пѣх. Пензенскій полкъ и Штурмовой б-нъ подъ общей командой командира Пензенскаго полка полк. Мансурадзе. 122-й пѣх. Тамбовскій п. долженъ былъ оставаясь на своихъ позиціяхъ лѣвѣе, своими дѣйствіями сковать находящагося передъ нимъ пр-ка; 124-й Воронежскій полкъ, занимая позиціи праваго фланга, служить опорой атакующимъ, составляя резервъ н-ка дивизіи; 123-ій Козловскій полкъ въ резервѣ командира к-са.

Ровно въ 7 ч. утра по сигнальному выстрѣлу, вся артиллерія участка открыла бѣшенный огонь. Вскорѣ присоединились и батареи сосѣднихъ дивизій.

Благодаря тому, что задачи между батареями были распредѣлены точно, цѣли изучены, результаты стрѣльбы были блестящи.

Черезъ 20 минутъ батареи, стрѣлявшія по передовымъ окопамъ, перенесли огонь въ тылъ, и въ тотъ же моментъ штурмующія части еще ночью занявшіе заранѣе заготовленныя параллели подъ проволокой пр-ка, бросились въ атаку и черезъ 4 минуты окопы противника были въ нашихъ рукахъ.

Въ образовавшійся прорывъ бросились Пензенцы. Весь 44-й полкъ гонведа, занимавшій здѣсь позиціи, былъ уничтоженъ, остатки его, около 1500 человѣкъ были взяты въ плѣнъ.

Пока спеціальныя команды очищали взятые окопы, штурмовики безудержно двигались впередъ и, ворвавшись въ д. Вашкоуцы, захватили тамъ тяжелую батарею.

По шоссе Серетъ-Вашкоуцы, поддерживая атаку пѣхоты, двигались броне-автомобили. Нѣмецкая артиллерія, застигнутая врасплохъ и обстрѣливаемая непрерывно нашимъ огнемъ, могла стрѣлять только урывками. Успѣхъ былъ неожиданно потрясающій, наши части руководимыя доблестнымъ полк. Мансурадзе, несмотря на полученную рану, остававшимся въ строю, все глубже и глубже врѣзались въ расположеніе пр-ка.

Части австро-германцевъ, занимающія позиціи къ сѣверу отъ р. Серетъ противъ 59-й див. (8-ой арміи), подъ угрозой охвата нашихъ прорвавшихся частей бросили свои окопы.

Командованіе нѣмецкой арміи, видимо, растерялось и бросило все, что попадало подъ руку, съ одной только цѣлью задержать наше движеніе. Была брошена даже какая то конная часть, но и она была разсѣяна нашей артиллеріей.

Казалось, создалась обстановка, когда можно было добиться серіознаго успѣха. Но высшее командованіе уже не вѣрило въ войска, въ возможность побѣды. К-ръ к-са (ген. Добророльскій), прибывшій на мѣсто боя по первымъ выстрѣламъ и видѣвшій успѣхъ. не далъ для его развитія ни одного б-на своего **резерва.**

Части дивизіи, никѣмъ не поддержанныя, прекратили свое продвиженіе, да это и не входило въ задачу, и приступили къ закрѣпленію захваченной высоты.

Между тѣмъ, подъ вечеръ, нѣмецкое командованіе успѣло подтянуть резервы. Появились невѣдомыя ранѣе батареи, какія то крупныя части повели контръ-наступленіе. И въ этотъ тяжелый моментъ боя былъ убитъ полк. Мансурадзе. Смерть его произвела тяжелое впечатлѣніе. Пензенцы и штурмовики, утомленные боемъ цѣлаго дня, понесшіе къ тому же большія потери, не выдержали атаки свѣжихъ силъ пр-ка и къ ночи отошли на свои позиціи.

И порывъ, и доблесть, и смерть храбрецовъ оказались безрезультатными лишь потому, что не рѣшились использовать ихъ подвигъ. Но все же это дѣло не прошло не замѣченнымъ. Особой телеграммой Верховнаго Главнокомандующаго еще по первому донесенію объ успѣхѣ и раненіи полк. Мансурадзе, онъ награжденъ былъ орденомъ Св. Георгія 4 ст. и произведенъ въ ген.-маіоры. А начальникъ штаба Верховнаго Гл-щаго, ген. Духонинъ въ бесѣдѣ. съ представителями печати указывалъ на этотъ подвигъ, какъ на примѣръ возрожденія Русской Арміи.

Увы! Это была лебединая пѣсня старой доблестной Россійской Императорской Арміи.

Кр. Ахаткинъ.

Ген.-маіоръ Доманевскій.

Стратегія и государственный эгоизмъ

«Изученіе присланныхъ Вами протоколовъ конференціи (междусоюзной въ Шантильи) показываетъ отчасти малое пониманіе сложности обстановки и положенія, общихъ интересовъ, а главное — тенденцію Жоффра» — писалъ зимой 16 года генералъ Алексѣевъ генералу Жилинскому — представителю нашего командованія въ Парижѣ.

«Заключеніе, что Франція, имѣющая 2.200.000 бойцовъ, должна быть пассивна, а Англія, Италія и Россія должны истощать Германію — тенденціозно и не вяжется съ мнѣніемъ Жоффра, что одна Франція ведетъ войну. Думаю, что спокойная, внушительная отповѣдь, рѣшительная по тону, на всѣ подобныя стратегическія нелѣпости — безусловно необходима. Хуже того, что есть, въ отношеніяхъ не будетъ. За все нами получаемое они снимутъ съ насъ послѣднюю рубашку. Это вѣдь не услуги, а очень выгодная коммерческая сдѣлка. Но выгоды должны быть, хоть немного, обоюдными, а не односторонними».

Въ русскомъ стратегѣ на третій годъ войны проснулось здоровое чувство **государственнаго эгоизма.** Однако оно не имѣло особыхъ практическихъ послѣдствій. Такое трезвое стремленіе оградить Россію отъ чрезмѣрныхъ усилій, не помѣшало Ставкѣ организовать не отвѣчавшее русскимъ интересамъ наступленіе у озера Нарочъ, а затѣмъ, вопреки общему плану, предпринять Брусиловское наступленіе въ Галиціи для выручки итальянцевъ и облегченія операціи союзниковъ на Соммѣ.

Совершенно иначе относились къ общему дѣлу англичане. Съ самаго начала войны ихъ стратегія была проникнута глубокимъ государственнымъ эгоизмомъ.

Англія до послѣдней минуты сохранила за собой свободу дѣйствій. Во все время политическаго напряженія линія поведенія Англіи опредѣлялась двумя заботами: обезпечить себѣ господство въ сѣверныхъ европейскихъ водахъ съ начала кризиса и оттянуть вмѣшательство своей вооруженной силы. Это же стремленіе къ самостоятельности отразилось на инструкціи, которую Китченеръ — британскій военный министръ — далъ Френчу — командующему англійскими экспедиціонными силами 14-го августа 14 года.

Общей задачей англійскаго дессанта ставилось — помочь французамъ и бельгійцамъ отбросить германцевъ и возстановить нейтралитетъ Бельгіи. Учитывая ограниченную численность британскихъ сухопутныхъ силъ (въ началѣ всего 6 пѣхотныхъ и 1 кав. дивизія). Китченеръ требовалъ самыхъ энергичныхъ мѣръ, чтобы нести минимальныя потери въ людяхъ и матеріальной части. Френчъ долженъ былъ относиться «съ крайней осторожностью къ наступленіямъ, не поддержаннымъ значительными французскими силами», въ которыхъ англійскія

войска могли бы подвергнуться «слишкомъ опаснымъ аттакамъ».

«Если бы такой случай предвидѣлся — писалъ Китченеръ въ инструкціи Френчу — Вы немедленно освѣдомите меня со всей точностью съ тѣмъ, чтобы я имѣлъ время сообщить Вамъ по этому поводу рѣшеніе Правительства Его Величества».

Чтобы облегчить Френчу выполненіе такихъ директивъ, ему напоминалось: «Вы являетесь командующимъ совершенно независимымъ» и «ни въ коемъ случаѣ Вы не будете поставлены подъ начальство союзнаго генерала».

Такая постановка вопроса привела къ созданію рода трудныхъ положеній, когда Френчъ, придерживаясь взглядовъ иныхъ чѣмъ Жоффръ, рѣшалъ дѣйствовать по своему плану, совершенно не сходившемуся съ французскимъ, имѣя въ виду прежде всего сохранить кадры арміи для будущихъ формированій.

Не надо думать, что взглядъ этотъ диктовался однимъ стремленіемъ загребать каштаны изъ огня чужими руками... Онъ имѣлъ гораздо болѣе глубокое обоснованіе: Китченеръ, а съ нимъ англійскіе государственные дѣятели и генералы, отлично понимали, что война предстоитъ затяжная, на изморъ и что поэтому погоня за быстрыми, но непрочными эффектами только безъ пользы подорветъ силу арміи.

Государственный эгоизмъ англійской стратегіи далъ Англіи возможность имѣть сильнѣйшую армію ко времени заключенія мира и обезпечилъ за ней послѣднее вѣское слово.

В. Н. Доманевскій.

Конница современныхъ армій

ПОЛЬСКАЯ КАВАЛЕРІЯ

Послѣ красной конницы, польская является самой многочисленной въ Европѣ. Ее составляютъ 40 полковъ — 3 «легко-конныхъ» («шволежеры» — какъ говорятъ поляки на французскій ладъ), 27 уланскихъ и 10 конно-стрѣлковыхъ.

Изъ высшихъ тактическихъ соединеній имѣются 4 кавалерійскія дивизіи (1-я въ Сувалкахъ, 2-я въ Варшавѣ, 3-я въ Познани, 4-я во Львовѣ) и 6 отдѣльныхъ бригадъ, приданныхъ пограничнымъ корпусамъ.

До 1929 года организація была иной — въ составъ бригадъ и дивизій входили лишь уланы и «шволежеры». Конно-стрѣлковые же полки — по одному на каждый изъ десяти армейскихъ корпусовъ — играли роль дивизіонной конницы и были 3-хъ эскадроннаго состава. Нынѣ они приведены въ 4-хъ эскадронный составъ и частью вступили въ составъ бригадъ.

Въ кавалерійскую дивизію входятъ двѣ бригады въ два полка (16 линейныхъ и 4 пулеметныхъ эскадрона), 2 конно-артиллерійскихъ дивизіона (6 батарей — 24 орудія), одинъ саперный эскадронъ (подрывная команда) и рота броневиковъ (12 машинъ). Мы видимъ, что въ отношеніи конной артиллеріи поляки придерживаются французской нормы. Сказывается вліяніе французскихъ инструкторовъ.

Отдѣльныя кавалерійскія бригады трехполкового состава (12 эскадроновъ и 3 пулеметныхъ). Имъ придано по дивизіону конной артиллеріи и по саперному эскадрону. 8-ая кав. бригада въ Торнѣ саперъ не имѣетъ, а 5-я въ Краковѣ имѣетъ роту броневиковъ (8 машинъ).

***

Всѣ кавалерійскіе полки состоятъ изъ 4-хъ эскадроновъ (въ военное время выставляется 5-й), одного пулеметнаго эскадрона, команды связи (взводъ) и полкового депо (запасный эскадронъ).

Въ эскадронѣ 4 взвода, во взводѣ 4 отдѣленія, изъ коихъ одно легко-пулеметное. Всего въ эскадронѣ 5 оф., 150 н. ч., при 4 ружьяхъ-пулеметахъ.

Въ пулеметномъ эскадронѣ 3 взвода по 4 пулемета — два взвода на вьюкахъ, одинъ на таганкахъ. Всего 12 пулеметовъ.

Организація военнаго времени сильно разнится отъ таковой же мирнаго времени. При объявленіи мобилизаціи полковое депо выставляетъ 5-й эскадронъ. Количество ружей-пулеметовъ въ эскадронахъ удваивается (по 2 на взводъ), кромѣ того, каждый эскадронъ получаетъ пулеметный взводъ на вьюкахъ (2 пулемета). Что касается пулеметнаго эскадрона, то онъ нѣсколько сокращается — правда, при немъ образуется второй взводъ на таганкахъ, но всѣ взводы въ 2 пулемета. Четыре пулемета изъ «вьючныхъ» взводовъ отдаются въ эскадроны, такъ что въ пулеметномъ эскадронѣ въ концѣ концовъ остается 8 пулеметовъ, вмѣсто 12 «мирной организаціи». Кромѣ того, въ военное время при каждомъ полку формируется подрывная команда.

Сравнительные штаты польскаго кавалерійскаго полка:

	оф.	н. ч.	пул.	р. пул.
Мирн. вр.	30	850	12	16
Военн. вр.	40	1.200	18	40

Изъ этого мы выводимъ слѣдующія заключенія:

1. Огневая мощь полка въ военное время увеличивается примѣрно на 75%, личный составъ въ полтора раза.

2. Мобилизація польской конницы потребуетъ извѣстнаго промежутка времени. О моментальной ея готовности (наши знаменитые «6 часовъ») не можетъ быть и рѣчи.

3. При выступленіи въ походъ 25% офицеровъ и 50% н. ч. будутъ изъ запасныхъ.

Конно артиллерійскій дивизіонъ (по одному на отд. бригаду, по два на дивизію) въ мирное время состоитъ изъ 20 оф., 400 н. ч. при 12 орудіяхъ (3 батареи 4-хъ орудійнаго сотава) и 3 пулеметахъ

(по одному на батарею). Въ военное время — 25 оф., 700 н. ч., при томъ же числѣ орудій и 6 пулеметахъ (по 2 на батарею).

Въ автоброневыхъ ротахъ 3 взвода по 4 машины. Легкіе броневики вооружены либо пулеметами, либо 37 мм орудіемъ, тяжелые — и тѣмъ и другимъ, либо 2-мя пулеметами.

Въ кав. дивизіи военнаго времени считается 250 оф., 11.000 н. ч., 24 орудія, 84 пулемета, 160 руж. пул., 12 бронемашинъ. Собственно — сабель 3.000-3.200 (20 эск.). Глубина походной колонны съ боевымъ обозомъ — 16 км. Въ отд. бригадѣ — 160 оф., 6.000 н. ч., 12 орудій, 60 пул., 120 руж. пул., 2.200-2.300 сабель (15 эск.). Глубина пѣх. колонны — 8 км.

Всего же въ мобилизованной польской конницѣ (4 кав. див., 6 отд. бриг.) — до 2.000 офицеровъ, 80.000 н. ч. — 200 эскадроновъ съ 32.000 сабель, при 168 ор., 696 пул., 1.680 руж.-пулеметахъ.

Вся конница имѣетъ пики, сабли и австрійскіе карабины сист. Маннлихера 1895 г. со штыкомъ.

***

Полякъ самъ по себѣ хорошій кавалеристъ. Польская кавалерія имѣетъ старыя и славныя традиціи. Польскіе «шволежеры» считались лучшими полками арміи Наполеона (Соммо Сіерра).

Хуже обстоитъ дѣло съ ремонтомъ. Въ странѣ много лошадей, но качество ихъ неважное. Результаты польскаго государственнаго коннозаводства оказались самыми плачевными — громадныя суммы были растрачены безцѣльно. Большая часть конницы сидитъ на привозныхъ коняхъ (венгерскихъ и восточно-прусскихъ).

Обученіе конницы облегчается тѣмъ обстоятельствомъ, что срокъ дѣйствительной службы въ польской кавалеріи — 2 года 1 мѣс. — является въ полтора-два раза болѣе продолжительнымъ, чѣмъ въ большинствѣ иностранныхъ армій.

Конница является лучшимъ родомъ оружія польской арміи — туда стремятся отбирать лишь «чистокровныхъ» поляковъ, въ то время, какъ, напр., въ пѣхотѣ національныя меньшинства составляютъ до 40% всего состава.

Польская кавалерійская доктрина въ періодъ организаціи регулярной арміи (1921-23 г. г.) находилась подъ французскимъ вліяніемъ. Французскіе инструктора пытались пересадить на польскую почву свои взгляды, но встрѣтили упорное противодѣйствіе. Въ результатѣ получилась смѣсь западныхъ и восточныхъ понятій — съ одной стороны наличіе пики и признаніе удара холоднымъ оружіемъ, съ другой — насыщеніе кавалерійскихъ соединеній артиллеріей и большими обозами. Польская кав. дивизія на 16 эскадроновъ имѣетъ 24 орудія, въ то время, какъ совѣтская на 24 — всего 12.

А. К.

ВОЕННАЯ ХРОНИКА

Россія.

— Съ 1924 по 1928 г. г. совѣтскіе заводы выпустили 1.300 самолетовъ, изъ коихъ 1.200 военныхъ. Благодаря большимъ закупкамъ за границей, въ 1928 г., экипировано 13 авіаціонныхъ бригадъ. На 1 января 1930 г. въ строю должно считаться 1.500 самолетовъ, составящихъ 20 бригадъ.

— Комментируя участіе авіаціонныхъ частей на маневрахъ у Бобруйска осенью, нач. воздушныхъ силъ Барановъ упоминаетъ, что «каждая дивизія имѣла въ своемъ распоряженіи отдѣльную авіаціонную часть, регулярно производившую развѣдку, наблюденіе и несшую службу связи». Барановъ подчеркиваетъ способность красной авіаціи «дѣйствовать крупными массами».

— Для усиленія огневой силы отдѣльныхъ участковъ фронта предположено сформировать особые «огневые батальоны» на тракторахъ въ составѣ шести ротъ — четырехъ пулеметныхъ (по 16 пулеметовъ), одной минометной (12-58 мм. минометовъ) и одной артиллерійской (12-37 мм. пѣх. пушекъ). Отмѣтимъ, что подобнаго рода батальоны «егерей пулеметчиковъ» («chasseurs mitrailleurs») были сформированы въ количествѣ 10-ти во французской арміи, вскорѣ по окончаніи войны, однако, французы въ нихъ скоро разочаровались и въ 1925-27 г. г. всѣ они были расформированы.

— Бобруйскіе осенніе маневры лишній разъ показали многочисленные пробѣлы боевой подготовки красной арміи, въ частности, хромающую развѣдку, неналаженность связи, плохую организацію и веденіе огня. «Красная Звѣзда» требуетъ «внѣдренія артиллерійской культуры» пѣхотнымъ и кавалерійскимъ командирамъ. Авіація слишкомъ злоупотребляетъ «рѣжущими» полетами на слабой высотѣ, атакуя наземныя цѣли. Тухачевскій придерживается мнѣнія, что подобнаго рода атаки должны имѣть мѣсто лишь по резервамъ противника. По мнѣнію Тухачевскаго, централизація управленія артиллеріей желательна лишь въ борьбѣ съ обороняющимся противникомъ, расположеніе коего въ точности извѣстно. Децентрализація вообще лучше. При развертываніи и расчлененіи боевого порядка пулеметныя роты должны дѣйствовать соединенно, при прорывѣ непріятельскаго расположенія, онѣ децентрализуются. Необходима, возможо болѣе широкая моторизація. Тухачевскій является противникомъ постепеннаго питанія резервами боевого порядка — онъ требуетъ, чтобы части 2-й линіи получали бы боевыя задачи одновременно съ частями 1-й линіи и дѣйствовали бы самостоятельно.

— Въ Винницѣ учрежденъ «военный университетъ» съ цѣлью поднятія культурнаго уровня комсостава и красоармейцевъ. Занятія будутъ вестись въ четырехъ группахъ, изъ коихъ двѣ «общеобразовательныя» съ двухлѣтнимъ курсомъ, а двѣ другія — для изученія иностранныхъ языковъ съ однолѣтнимъ курсомъ.

Франція. Программа работъ французской арміи на 1930 годъ.

— Въ 1930 г. французская армія по обыкновенію будетъ производить ученія въ большихъ лагеряхъ (Шалонъ, Куртинъ, Сатори и т. д.). До праздниковъ Пасхи въ лагери будутъ выведены «собственно французскія» войска, которыя будутъ затѣмъ (съ апрѣля по іюнь) смѣнены болѣе чувствительными къ холоду туземцами. Начиная съ іюля, въ лагери станутъ прибывать (смѣняясь по очереди) пѣхотныя дивизіи, укомплектованныя запасными.

— Большіе двухсторонніе маневры состоятся въ Лотарингіи въ первой половинѣ сентября и будутъ продолжаться 8-10 дней. Въ нихъ будутъ участвовать — XX-й к-съ (Нанси) въ полномъ составѣ, штабъ VII арм. к-са и 14-я пѣх. дивизія, а также 2-й стр. сѣверно африканская д-ія (VI-го к-са), 3-я (моневилльская) и 5-я (ліонская) кав. дивизіи — всего 4 пѣх., 2 кав. дивизіи, которымъ будетъ кромѣ того придана 1-я воздушная дивизія изъ Меца и сильная артиллерія (3 полка тяж. арт., 2 полка «перевозимой» и 1 полкъ зенитной).

— Маневры съ обозначеннымъ противникомъ будутъ имѣть мѣсто въ VIII, XI и XIII арм. к-сахъ. VI-й корпусъ будетъ производить маневры по воздушной оборонѣ совмѣстно съ 1-й возд. дивизіей.

— Военное Вѣдомство вырабатываетъ два типа легковыхъ автомобилей — для службы связи (вѣсъ не свыше 400 кгр.) и для развѣдки (вѣсъ не св. 700 кгр.). Должны идти безъ дорогъ (гусеничный ходъ), развивать до 50 км. въ часъ (30 км. на плохой дорогѣ), имѣть районъ дѣйствія 200 км. и брать подъемы въ 30%.

Англія.

— Къ началу бюджетнаго года — 1-го октября — въ рядахъ англійской арміи считалось 6784 оф. и 130.007 н. ч. Въ 1928/29 г. въ армію поступило 28.187 молодыхъ солдатъ (въ 1927-28 г. — 29.033 чел., въ 1926-27 г. — 22 576).

Югославія.

— Вооруженныя силы Югославіи составляютъ въ мирное время пять армій — 1-я въ Новомъ Саду, 2-я въ Сараевѣ, 3-я въ Битолѣ (Ускюбъ), 4-я въ Загребѣ и 5-я въ Люблянѣ. Въ составъ каждой арміи входитъ 3-4 дивизіи.

Всего существуетъ 16 пѣх. дивизій. Каждая дивизія сотоитъ изъ двухъ бригадъ — пѣхотной и артиллерійской. Пѣхотная бригада состоитъ изъ 3-4 пѣх. полковъ, артиллерійская — изъ 2 полковъ. И пѣхотные и артиллерійскіе полки, кромѣ своего порядковаго номера имѣютъ имя. Дивизіи тоже имѣютъ свои традиціонныя имена (напр. Тимокская, Шумадійская и т. д.).

Пѣхота составляетъ 55 армейскихъ, 1 гвардейскій полкъ и 1 полкъ береговой обороны въ Бокѣ Которской.

Всѣ полки въ 4 батальона, въ каждомъ б-нѣ 4 стр. роты. На весь полкъ имѣется всего лишь одна пулеметная рота (16 пулеметовъ) и, кромѣ того, взводъ пѣх. орудій.

Артиллерійскіе полки, числомъ 32, всѣ сведены въ арт. бригады, причемъ обыкновенно одинъ полкъ бригады имѣетъ 3 дивизіона, другой 2. Въ дивизіонахъ 2-3 батареи 4-хъ орудійнаго состава. Кромѣ того имѣется 1 гвард. арт. полкъ.

Всего въ пѣх. дивизіи 12-16 батальоновъ и 12-15 батарей.

Конницы 10 полковъ — 8 армейскихъ и 2 гвардейскихъ, составляющихъ 2 кав. дивизіи и одну отд. гвард. кав. бригаду. Дивизіи въ 2 бригады — 4 полка.

Каждой изъ двухъ кав. див. приданъ дивизіонъ конной арт. и б-нъ самокатчиковъ.

Каждая изъ 5-ти армейскихъ областей имѣетъ полкъ тяжелой артиллеріи (6" гаубицы) въ 2-3 дивизіона.

Авіація соединена въ 6 полковъ. Въ полкахъ 2-5 сильныхъ эскадрилій (въ среднемъ, по 30 самолетовъ на эскадрилью). Главная масса авіаціи (4 полка) сосредоточена въ Старой Сербіи и Босніи. Каждому изъ авіаціонныхъ полковъ приданъ дивизіонъ зенитной артиллеріи (2 батареи).

Инж. войска приданы арміямъ. Каждая изъ 5-ти армій располагаетъ однимъ саперным и однимъ дорожно-мостовымъ (понтоннымъ) батальонами. Одинъ сап. б-нъ приданъ н-ку береговой обороны Боки Которской. Ж. д. войска — въ составѣ 2 отд. б-новъ.

Призывной возрастъ — 21 годъ. Срокъ службы — 18 мѣсяцевъ, для вольноопредѣляющихся — 9 мѣс. Въ арміи, въ 1929 г. считалось 7.339 оф., 8.107 сверхср. унт. оф., 104.388 капраловъ и рядовыхъ, 5.892 служащихъ и питомцевъ военно-учебныхъ зав., 2.230 санит. чиновъ, 3.314 военн. чиновн. Всего — 131.270 чел.

Качество войскъ — превосходное (что и было сербами доказано въ Великую войну). Изъ организаціонныхъ недостатковъ отмѣтимъ отсутствіе дивизіонной конницы и бѣдность снабженія пѣхоты тяж. пулеметами.

СОБИРАЮ: всевозможныя русскія и совѣтскія частушки, ноты россійскихъ военныхъ маршей и пѣсенъ и литературу по всѣмъ отраслямъ книгопечатнаго искусства: альбомы шрифтовъ, выдѣлка бумаги, отливка и гравировка шрифтовъ, ручной и машинный наборъ, стереотипы, цвѣтная печать и цинкографія.
Предложенія направлять:
P. O Box 485. Berkeley, Calif. U S. America

„МОРСКОЙ ЖУРНАЛЪ“
Ежемѣсячникъ. Изд. Каютъ-Компаніи въ Прагѣ
Ред. М. Стахевичъ
Цѣна въ Ч. С. Р. — 3 кр. во Франціи — 2 ф. 50 въ С. А. С. Ш. — 25 амер. ц.
Praha — Vinohrady, Korunni, tr.-c. 67.

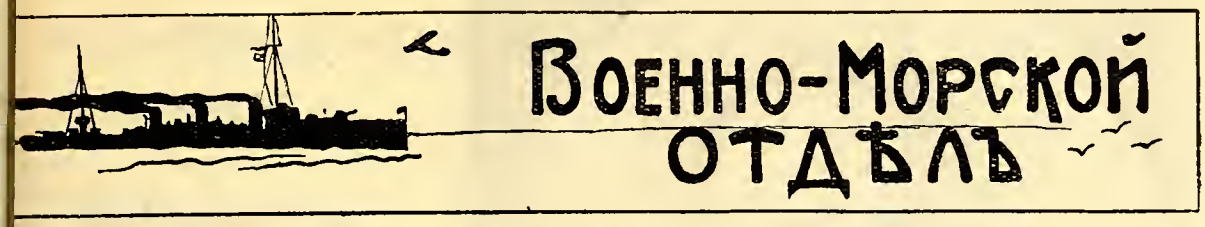

Военно-морской союзъ

ПРИКАЗЪ ПО В. М. СОЮЗУ

7 февраля 1930 г.

Сегодня мы съ глубокой скорбью вспоминаемъ, какъ десять лѣтъ тому назадъ отъ преступныхъ рукъ революціонеровъ погибъ Адмиралъ Александръ Васильевичъ Колчакъ.

Вождь чести, глубокій патріотъ и человѣкъ исключительныхъ военно-морскихъ дарованій, Адмиралъ жизнь свою положилъ въ борьбѣ за облегченіе страданій нашей Родины.

Погибъ Адмиралъ Колчакъ, но пусть его жизнь, полная высокаго служенія Россіи, послужитъ намъ яркимъ примѣромъ исполненія нашего воинскаго долга до послѣдняго конца..

Вице-Адмиралъ Кедровъ.

ВЪ ВОЕННО - МОРСКОМЪ СОЮЗѢ

На дняхъ, въ помѣщеніи Галлиполійцевъ, состоялось собраніе начальниковъ группъ, входящихъ въ составъ Военно-Морского Союза. Вмѣсто отсутствующаго Предсѣдателя В.-М. Союза адмирала Кедрова, предсѣдательствовалъ инж.-мех. ген.-лейт. М. П. Ермаковъ, который сообщилъ всѣ подробности по дѣлу о похищеніи генерала Кутепова.

Было постановлено просить предсѣдателя Военно-Морского Союза, отъ имени всѣхъ группъ, выразить Л. Д. Кутеповой сочувствіе и надежду на благополучный исходъ розысковъ.

Постановлено принять самое живѣйшее участіе въ сборѣ средствъ въ фондъ на облегченіе розысковъ генерала Кутепова.

Инж.-мех., ст. лейт. Бердяевымъ былъ сдѣланъ докладъ о сотояніи кассы взаимопомощи.

22 декабря состоялось въ присутствіи Вице-адм. Кедрова собраніе корабельныхъ гардемаринъ выпуска 5 іюля 1922 года.

17 января общее собраніе 8-й группы (выпуски 1915, 16, 17 и 18 г. г.).

18 января въ присутствіи предсѣдателя военно-морского союза очередной обѣдъ лин. кор. «Гангутъ».

19 января по приглашенію предсѣдателя военно-морского союза состоялось собраніе гардемаринъ выпусковъ 1923, 1924 и 1925 годовъ и кадетъ Морского корпуса въ Бизертѣ.

26 января собраніе общества бывшихъ воспитанниковъ Морского Инженернаго Училища. Докладъ В. Н. Брикке и инж. Гофмана (Что изобрѣлъ Эдиссонъ).

Морская Хроника

Англія. — Рѣшено разоружить 4 многовѣковыя базы англійскаго флота въ Атлантическомъ океанѣ: Галифаксъ, Ямайка, Бермудскіе острова и Тринидадъ. Это рѣшеніе вызвано удаленіемъ ихъ свыше, чѣмъ на 3000 миль отъ метрополіи и близости къ побережью Соединенныхъ Штатовъ. Сначала стоялъ вопросъ о необходимости ихъ вооруженія, но это потребовало бы слишкомъ большихъ средствъ. Несомнѣнно этотъ вынужденный отказъ является большимъ ударомъ для великобританской морской гегемоніи.

Греція. Итальянской фирмѣ Одеро заказано 4 эскадронныхъ миноносца. Ихъ данныя: водоизмѣщеніе 1450 тоннъ, скорость 40 узловъ; вооруженіе — 4-4" орудія и 6 мин. ап. Срокъ постройки 20 мѣсяцевъ. Цѣна каждаго 255.000 фунтовъ. Въ конкурсѣ приняло участіе 6 англійскихъ, 3 французскія и 3 итальянскія фирмы. Смѣта итальянцевъ оказалась на 70.000 фун., а французовъ на 65.000 фун. ниже англійскихъ.

С. Ш. С. А. Послѣ окончанія войны, С. Ш. оставили въ европейскихъ водахъ эскадру, состоящую изъ 2 крейсеровъ и дивизіона миноносцевъ. Три года тому назадъ одинъ изъ крейсеровъ былъ отозванъ въ Америку; весной прошлаго года туда же вернулись и миноносцы. Оставшійся крейсеръ «Ралей» (7.500 тоннъ) продолжалъ посѣщать англійскія воды, Средиземное и Балтійское моря. Нынѣ и онъ отозванъ.

Италія. Къ 1933 итальянскій флотъ будетъ обновленъ. Войдутъ въ строй 6-10000 крейсеровъ, 6 въ 5200 тоннъ, 26 миноносцевъ и 32 подводныхъ лодки. Послѣдніе два крейсера въ 10000 т. названы «Горица» и «Бользано».

Франція. Вступили въ строй минные заградители «Касторъ» и «Поллуксъ». Это передѣланные русскіе ледоколы «Козьма Мининъ» и «Илья Муромецъ».

Англія. Англійскія морскія силы нынѣ состоятъ изъ 16 линейныхъ кораблей, 4 линейныхъ крейсеровъ, 56 крейсеровъ, 8 авіоматокъ, 8 мониторовъ, 30 посыльныхъ судовъ, 20 канонерскихъ лодокъ, 167 эскадренныхъ миноносцевъ и 55 подводныхъ лодокъ. Въ это число не входятъ всѣ вспомогательныя суда тральщики, заградители, транспорты и сторожевыя суда разныхъ видовъ.

— Предположено для дальнихъ морей построить крейсера въ 5000 тоннъ съ ходомъ въ 25 узловъ, съ

Доблестный русскій патріотъ

ВЕРХОВНЫЙ ПРАВИТЕЛЬ

АДМИРАЛЪ

А. В. КОЛЧАКЪ

Къ десятилѣтію мученической кончины.

7 февраля 1920 г. — 7 февраля 1930 г.

(клише газ. «Возрожденіе»)

райономъ плаванія въ 12000 миль и вооруженные 6" артиллеріей.

— Нынѣ всѣ англійскія линейныя суда, кромѣ двухъ, снабжены спеціальными «бульджанами» (спеціальное двойное днище). Расчитываютъ, что это позволитъ кораблю безъ существенныхъ поврежденій выдержать попаданіе до 12 минъ.

Данія. Согласно военному закону 1927 г., датскій флотъ долженъ состоять изъ 4 броненосцевъ береговой обороны, общимъ водоизмѣщеніемъ въ 18.000 тоннъ; изъ 20 миноносцевъ или подводныхъ лодокъ (6000 тоннъ) и изъ 2 заградителей (1000 т.) всего 25.000 тоннъ. Броненосцы должны быть замѣнены черезъ 27 лѣтъ службы, миноносцы 18, подв. лодки 15. Вокругъ этого закона и понынѣ идетъ политическая борьба, соціалисты и радикалы находятъ его чрезмѣрнымъ, а націоналисты и моряки недостаточнымъ.

Швеція. Дѣйствующій флотъ состоитъ изъ 8 броненосцевъ береговой обороны, 8 миноносцевъ, 9 подв. лодокъ, 8 сторожевыхъ катеровъ, 1 авіоматки и 2 транспортовъ. Остальныя суда находятся въ резервѣ. Въ постройкѣ 1 авіоматка, 2 миноносца и 1 подв. лодка.

С. Ш. С. А. Произведены блестящіе опыты спасенія экипажа потонувшей подводной лодки. Было «спасено» изъ подв. лодки «S4», опустившейся на глубину 21 метра, два «охотника».

С. Ш. С. А. — Статистика показываетъ, что въ 1960 году Панамскій каналъ достигнетъ своей максимальной пропускоспособности 60 милл. тоннъ въ годъ. Шлюзы будутъ расширены до 36,5 метровъ (теперь 33,5) и пропускоспособность будетъ расчитана до 2060 года.

— Вступили въ строй оборудованные спеціально для поднятія затонувшихъ подводныхъ лодокъ небольшіе пароходы въ 950 тоннъ каждый и приданы каждой флотиліи. «Маллардъ», «Пижонъ», «Фальконъ», «Ортоланъ», «Виджонъ» и «Шевикъ».

Германія. — Обѣ германскія эскадры, поровну распредѣленныхъ до сихъ поръ между Нѣмецкимъ и Балтійскимъ морями, теперь сосредоточены въ Балтійскомъ подъ командой адмирала Ольдекопа*).

Италія. — Морской бюджетъ на 1929-1930 годъ исчисленъ въ суммѣ 1.232 милліона лиръ; на 80 милл. больше прошлогодняго.

Голландія. — Постройка 8 миноносцевъ «Де Рюйтеръ», «Эвертсенъ», «Кортенаръ», «Питъ Хайнъ», «Ванъ Галенъ», «Витте де Витъ», «Ванъ Несъ» и «Банкертъ» заканчивается. Водоизмѣщеніе 15.000 тоннъ, скорость хода 34-36 узловъ. Вооруженіе 4-4,7"; 1-3" аэр. 2 тройныхъ минныхъ аппарата; 24 мин. загражденія, 1 аэропланъ. Районъ плаванія 3.500 миль 15-ти узловымъ ходомъ.

.. -адм. М. И. Смирновъ.

Гибель Адмирала КОЛЧАКА

Мы извлекаемъ эту статью изъ присланной намъ райне цѣнной и капитальной біографіи адмирала Колчака, сдѣланной его б. начальникомъ штаба -адм. Смирновымъ и надѣемся въ ближайшее время напечатать ея остальныя главы.

Съ момента заключенія перемирія въ Европѣ, ехословацкая армія перестала сражаться съ большевиками и заявила желаніе быть возвращенной къ ебѣ на Родину. Желаніе вполнѣ естественное, но енсполнимое вслѣдствіе неимѣнія свободнаго для того тоннажа. Поэтому, временно, до полученія пароходовъ, они были размѣщены вдоль желѣзной дороги для ея охраны отъ Ново-Николаевска до Иркутска, фронтъ же былъ занятъ исключительно Русскими войсками. Чехи занимали огромное количество агоновъ, нагруженныхъ разнымъ богатствомъ, которое они взяли въ Сибирскихъ и Приволжскихъ городахъ и считали своей военной добычей. Тутъ были танки съ бензиномъ, мѣха, слитки золота, рельсы и т. п., включая моторныя лодки съ Волги. При чешскомъ войскѣ состоялъ ихъ національный комитетъ, подерживавшій сношенія съ тайной организаціей соціалистовъ-революціонеровъ.

Когда, вслѣдствіе военныхъ неудачъ фронтъ Сибирскихъ Армій сталъ приближаться къ Ново-Николаевску, то чешскій національный комитетъ выпустилъ, безъ вѣдома Сибирскаго правительства меморандумъ, обращенный къ союзнымъ державамъ, съ заявленіемъ, что правительство адмирала Колчака реакціонно и чешское войско не желаетъ его поддерживать, даже косвенно, охраняя желѣзную дорогу. Этотъ меморандумъ былъ напечатанъ на русскомъ языкѣ въ чешской газетѣ, издающейся въ Сибири, и сталъ извѣстенъ населенію. Меморандумъ явился ударомъ въ тылъ Сибирской Арміи и Сибирскому Правительству. Это совпало съ приходомъ во Владивостокъ пароходовъ за чехами. Ихъ армія захватила весь подвижной составъ Сибирской дороги отъ Ново-Николаевска до Иркутска и стала эвакуироваться на Востокъ. Сибирская Армія лишилась своего единственнаго пути желѣзнодорожнаго сообщенія. Десятки поѣздовъ съ эвакуируемыми изъ Омска чинами правительственныхъ учрежденій, женщинами и дѣтьми, застряли между Омскомъ и Иркутскомъ и частью погибли отъ мороза, частью попали въ руки къ большевикамъ. Поѣздъ Верховнаго Правителя, съ которымъ также слѣдовалъ поѣздъ съ золотомъ, не могъ получать паровозовъ и очень медленно двигался на Востокъ. А Верховный Правитель, считая, что поѣздъ съ взятымъ въ Россіи чехами богатствомъ, не можетъ имъ принадлежать, отдалъ приказаніе коменданту Владивостокской крѣпости не разрѣшать чехамъ грузить богатство на пароходы. Это распоряженіе стало извѣстно чехамъ, и они стали считать адмирала Колчака своимъ врагомъ.

Въ Иркутскѣ образовалась организація, назвавшая себя «Политическій Центръ», состоявшая главнымъ образомъ, изъ членовъ партіи соціалистовъ-революціонеровъ. Эта организація выкинула лозунгъ — миръ съ большевиками и заключеніе съ ними соглашенія. «Политическій Центръ» въ своихъ дѣйствіяхъ былъ поддержанъ чехо-словаками. Онъ началъ борьбу за власть.

24-го декабря 1919 года, въ раіонѣ вокзала, въ Иркутскѣ, произошло возстаніе, и вокзалъ былъ захваченъ. Комендантъ гарнизона Иркутска рѣшилъ начать военныя дѣйствія противъ повстанцевъ, но чехо-словацкое командованіе заявило, что оно не допуститъ этихъ дѣйствій въ районѣ вокзала и отразитъ ихъ вооруженной силой. Перевѣсъ силъ былъ на сторонѣ чеховъ, пришлось отказаться отъ борьбы въ районѣ вокзала. Сибирское правительство оказалось въ осадѣ въ Иркутскѣ. Союзные Верховные Комиссары объявили всю полосу желѣзной дороги нейтральной и находящейся подъ охраной чехословацкихъ войскъ. На самомъ же дѣлѣ пользованіе ею было невозможно для Сибирскаго правительства. Въ Иркутскѣ вооруженная борьба продолжалась, и 5-го января 1920 года власть была захвачена повстанцами. Адмиралъ Колчакъ со своимъ поѣздомъ и поѣздомъ съ золотымъ запасомъ, въ это время находился въ Нижне-Удинской, въ 250 верстахъ къ западу отъ Иркутска. Онъ былъ окруженъ повстанцами и его движеніе на Западъ и на Востокъ было преграждено. Созные Верховные Комиссары, находившіеся въ своихъ поѣздахъ на станціи Иркутскъ дали письменную инструкцію Главнокомандующему Союзными Войсками генералу Жанену провести адмирала Колчака подъ охраной чехо-словацкихъ войскъ въ Восточную Сибирь, въ то мѣсто, которое онъ самъ укажетъ. Ему было дано въ этомъ слово и предложено перейти съ лицами, бывшими при немъ, въ одинъ вагонъ, который былъ прицѣпленъ къ поѣзду съ чехо-словацкими войсками и на которомъ были подняты флаги: англійскій, французскій, американскій, японскій и чешскій въ знакъ того, что адмиралъ находится подъ охраной союзниковъ. 5-го января поѣздъ тронулся. По при-

Адмиралъ Колчакъ награждаетъ командира п./л. «Крабъ»

бытіи его на станцію Иннокентьевскую, комендантъ поѣзда вошелъ въ вагонъ Адмирала и сказалъ ему, что охрана снимается и Адмиралъ передается въ руки повстанцевъ. Изъ поѣзда онъ былъ отведенъ въ Иркутскую тюрьму, гдѣ черезъ нѣсколько дней начался его допросъ.

25-го января власть Политическаго Центра въ Иркутскѣ уже пала и городъ былъ занятъ большевиками. Въ началѣ февраля остатки Сибирской Арміи подъ командованіемъ генерала Войцеховскаго приближались къ Иркутску, отступая съ безпрерывными боями изъ Западной Сибири. Генералъ Войцеховскій собирался взять Иркутскъ, но чехо-словацкая армія заявила, что не допуститъ этого. Большевики переполошились возможностью взятія Иркутска и рѣшили убить Адмирала Колчака и находившагося съ нимъ министра Пепеляева.

7-го февраля около 5 ч. утра Адмиралъ былъ разстрѣлянъ на окраинѣ города.

Существуетъ нѣсколько разсказовъ про послѣднія минуты Адмирала Колчака. Всѣ они свидѣтельствуютъ, что онъ умеръ такъ-же мужественно, какъ жилъ, произнося слова молитвы Господу Богу. Къ своимъ палачамъ онъ обратился съ послѣдней просьбой: «Передайте моей женѣ, которая живетъ въ Парижѣ, что, умирая, я благословляю моего сына».

Я привелъ здѣсь краткій разсказъ о выдачѣ Адмирала Колчака его врагамъ, безъ всякихъ комментаріевъ, которые не нужны. Врядъ ли въ исторіи цивилизованнаго міра найдется нѣсколько случаевъ, которые можно сравнить по своей низости съ исторіей этого предательства.

Такъ погибъ національный вождь Россіи, возглавившій своимъ именемъ борьбу за ея существованіе.

Въ теченіи года его имя произносилось въ глубинѣ Россіи съ благоговѣніемъ. Его ждали, какъ избавителя. Онъ связалъ свое имя съ идеей, во имя которой велась гражданская война — идеей единой Великой Россіи. Залогомъ честности идеи служило непорочное имя Адмирала и вокругъ него объединились всѣ искренніе русскіе патріоты. Не личнымъ свойствамъ адмирала надо приписать неудачу его движенія. На югѣ Россіи за ту же идею боролись и Деникинъ и Врангель, вокругъ нихъ было гораздо больше культурныхъ силъ, чѣмъ въ далекой Сибири, но и ихъ борьба не привела къ успѣху. Очевидно, стихія разрушенія была сильнѣе ихъ усилій.

Въ личной жизни А. В. Колчакъ былъ чрезвычайно искреннимъ, честнымъ, отзывчивымъ и добрымъ человѣкомъ. Умный, образованный, живой, онъ очаровывалъ своихъ собесѣдниковъ. Прекрасный военный ораторъ, краткой образной рѣчью, онъ проникалъ въ сердца слушателей и способенъ былъ увлекать за собой массы.

Его правиломъ, какъ активнаго военнаго моряка было нападеніе на врага на морѣ, но онъ всегда умѣлъ взвѣсить шансы успѣха. На морѣ ему неизмѣнно сопутствовало военное счастье и не будь революціи онъ несомнѣнно водрузилъ бы Русскій Флагъ въ Босфорѣ.

Предательство Адмирала есть не только великое злодѣяніе передъ Россіей, но и передъ частью и достоинствомъ тѣхъ націй, флаги которыхъ были подняты надъ вагономъ, изъ котораго онъ былъ выданъ.

Скорбный взглядъ Адмирала, отражавшій въ себѣ горе и мученія за несчастья Родины, всегда будетъ преслѣдовать тѣхъ, кто совершилъ предательство надъ Сибирскими арміями и надъ національной Россіей. Тѣмъ же, кто любитъ Отечество, этотъ взглядъ будетъ напоминать о ихъ великомъ, еще не исполненномъ долгѣ передъ Россіей.

Спи спокойно въ землѣ доблестный воинъ, вѣрный сынъ Отечества, Національная Россія не забудетъ твоихъ подвиговъ.

М. Смирновъ.

ПОЛИТИЧЕСКІЙ ОТДѢЛЪ

МЫ, ЕВРОПА И БОЛЬШЕВИКИ

Всѣ мы читали о томъ, что англійскій король отказался принять Бриллiанта-Сокольникова въ аудіенціи для врученія вѣрительныхъ грамотъ. Строго соблюдая конституціонныя рамки, монархъ не сопроводилъ свой «жестъ отвращенія» никакими словесными поясненіями. Но за него это сдѣлали другіе.

Д-ръ Грейгъ, епископъ Гильдфордскій, въ своей «Епархіальной Газетѣ» заявилъ:

«Я считаю, что голосованіе въ пользу возобновленія сношеній съ большевиками явилось самымъ позорнымъ изъ всѣхъ рѣшеній палаты общинъ. Оно было произведено съ циничной откровенностью — РАДИ ДЕНЕГЪ».

Ссылаясь на фразу Сенеки о томъ, что «убійство цѣлой націи часто считается блестящимъ дѣломъ», епископъ говоритъ:

«Наше правительство видимо смотритъ именно съ этой точки зрѣнія на ту шайку, которая управляетъ Россіей при помощи бича и пулемета. Оно считаетъ эту шайку группой преуспѣвающихъ людей, отъ которыхъ недурно-бы получить деньги... Безчестіе падаетъ на всю палату въ цѣломъ. Что скажутъ будущія поколѣнія? Мать всѣхъ парламентовъ, источникъ политической свободы для всѣхъ частей свѣта, Англія теперь помогаетъ самой жестокой и позорной тираніи въ исторіи укрѣпить свою власть надъ беззащитнымъ народомъ!..

«Вѣрующіе въ Россіи, знайте, что мы съ вами: мы думаемъ о васъ, мы страдаемъ и молимся за васъ, чтобы скорѣе наступилъ часъ вашего освобожденія».—Такъ говорилъ въ историческомъ залѣ «Реформаціи» въ Женевѣ, на грандіозномъ митингѣ протеста, проф. Шуази. А вслѣдъ за нимъ, съ особаго разрѣшенія Рима, выступилъ и католикъ, проф. патеръ де-Мюнкенъ, который въ своей рѣчи сказалъ:

«Я считаю честью для себя, какъ католика, мое выступленіе. Гоненіе на религію — это гной, выдѣляемый нарывомъ всей политической и соціальной системы совѣтской власти. Страшный ядъ требуетъ борьбы всѣхъ честныхъ и искреннихъ людей... Во имя Бога Живого, во имя благородства человѣчества, во имя общей христіанской культуры, будемъ горячо протестовать всѣ, всѣ исповѣданія безъ исключенія противъ большевизма, страшнаго очага варварства. Да подымемся въ общей молитвѣ за гонимыхъ за вѣру. Да станутъ вновь народы Россіи — дѣтьми всемогущаго Бога и да процвѣтетъ Россія во славѣ Его!»

Съ энергичнымъ протестомъ противъ того равнодушія Европейской общественности, съ которымъ она относится къ религіознымъ преслѣдованіямъ, совершаемымъ совѣтской властью въ Россіи выступилъ и Апостолатъ Кирилла и Мефодія — федерація, объединяющая многочисленныя католическія общества въ Чехословакіи и заграницей.

Пользующійся въ славянской католической общественности огромнымъ авторитетомъ и вліяніемъ Апостолатъ заявилъ, что «пребываніе у власти большевиковъ и ихъ насилія являются осмѣяніемъ всѣхъ культурныхъ цѣнностей и самого достоинства человѣка*)».

И вотъ, одновременно съ протестами служителей Церкви, по адресу той-же власти, не признающей никакихъ человѣческихъ правъ», раздалась въ Парижѣ рѣзко-откровенная, уничтожающая обвинительная рѣчь.

Большевики затѣяли процессъ« Савелія Литвинова и Ко» не только въ цѣляхъ добиться выгодъ отъ признанія нѣкоторыхъ изъ выдаваемыхъ ими векселей фальшивыми, но разсчитывали использовать его для реабилитаціи сов. власти. Случилось, однако, такъ, что по предложенію защитниковъ, присяжные засѣдатели... отвѣсили сов. власти увѣсистую оплеуху. Въ своей рѣчи знаменитый адвокахъ Кампинчи сказалъ присяжнымъ:

«Вы должны судить не тѣхъ, кто сидитъ на скамьѣ подсудимыхъ, а ту власть, которая, свергнувъ жалкаго Керенскаго, залила кровью Россію. «Оправдавъ обвиняемыхъ, вы осудите большевицкую власть, власть грабителей и убійцъ. Вашимъ приговоромъ вы дадите этой власти давно заслуженную ею пощечину».

Бывшій министръ, вліятельный депутатъ и одинъ изъ лучшихъ адвокатовъ Франціи, Моро-Джіаффери, въ рѣчи, полной негодованія, пригвоздилъ сов. правительство къ позорному столбу:

«Все это произошло въ мірѣ вашемъ, въ мірѣ террора, въ мірѣ чека, гдѣ нѣтъ справедливости, гдѣ совѣсть задушена, въ мірѣ фантастическомъ и кровавомъ, гдѣ царятъ кровавые холопы... Я ненавижу большевиковъ еще и за то, что они поработили страну, безъ которой мы проиграли бы войну, которая спасла насъ въ трагическую для Франціи минуту... Вы внѣ правосудія и поэтому не имѣете права обращаться къ французскому суду!..» — Присяжные послѣдовали приглашенію адвокатовъ и вынесли позорный приговоръ по адресу сов. власти.

Подведя первые итоги этому грандіозному и коллективному «жесту отвращенія», одна изъ лучшихъ въ Европѣ газетъ «Журналь де-Женевъ» пришла къ логическому заключенію — необходимости новаго крестоваго похода. «Не ради захвата городовъ и территорій, но для спасенія человѣческихъ жизней» — моральное «наступленіе» должно, по мнѣнію газеты, явиться дѣломъ европейскихъ правительствъ.

«Что скажетъ исторія объ Италіи, гдѣ власть помирилась съ папой, но продолжаетъ дружбу съ большевиками, убивающими католиковъ».

«А Макдональдъ, подчеркивающій свои религіозныя вѣрованія! Онъ возобновляетъ «НОРМАЛЬНЫЯ сношенія» съ сов. властью въ тотъ моментъ, когда всѣ ея занятія сводятся къ убійству». — «Свѣтскія республики Франціи и Германіи признаютъ священными права человѣка, но почему эти идеи ограничены географіей, и протогонисты демократіи пожимаютъ руки убійцъ!». — А Лига Націй? Отвѣтственность всѣхъ государственныхъ людей Европы очевидна, и ея тяжесть растетъ вмѣстѣ съ усиленіемъ большевистскихъ злодѣяній».

На «жестъ отвращенія» большевики отвѣтили «жестомъ убійцы». Среди бѣла-дня, въ Парижѣ, они захватили въ свои руки лучшаго русскаго патріота, борца за спасеніе порабощенной родины, генерала Кутепова. Приходится сознаться, что «пощечину» на сей разъ получила «семья народовъ».

«Неужели они презираютъ насъ настолько, что осмѣлились, на виду Парижа ударить кнутомъ французскій народъ! — спрашиваетъ въ пламенной статьѣ редакторъ «Victoire» Эрве. Горестная для русскаго сердца, изумляющая иностранцевъ правда — «трауръ для русскихъ патріотовъ, живущихъ подъ покровительствомъ французскихъ законовъ, но оскорбленіе для всего французскаго народа!»

Ужасный, тяжкій урокъ, въ которомъ Европа нуждалась вопреки кошмарному видѣнію Распятой Россіи.

— «Кто-бы могъ подумать, кто-бы посмѣлъ вообразить, что опять дойдетъ дѣло до Варфоломеевской ночи и что эта Варфоломеевская ночь продлится нѣсколько лѣтъ? Ни Иродъ, ни братоубійца Каинъ не могли бы этого вообразить.

А это происходитъ въ Россіи.

Русскіе передъ глазами цѣлаго равнодушнаго свѣта переживаютъ свой тринадцатый Варфоломеевскій годъ.

Тринадцатый Варфоломеевскій годъ!

И каждый день убійства, и каждую ночь — лужи крови, каждую минуту — невинныя жертвы...

Кто же изъ народовъ помогъ бѣдствующему государству? Когда перестанетъ плачъ и высохнутъ слезы русскихъ очей, каждый изъ насъ пусть глу-

---

*) Къ этимъ голосамъ горячаго протеста противъ большевистскаго террора, присоединился и голосъ парижскихъ протестантовъ, которые устроили въ Парижѣ 9-го февраля грандіозное собраніе протеста.

боко заглянетъ въ свою душу и спроситъ себя: «А что мы сдѣлали, чтобы скинуть терновый вѣнецъ съ кроваваго чела сестры Россіи? Что мы сдѣлали, чтобы спасти русскихъ людей? Что сдѣлала Европа? Что сдѣлали союзники?» Такъ спрашиваетъ въ Бѣлградской газетѣ «Правда» сербскій профессоръ Петровичъ.

Мы знаемъ отвѣтъ. Европа на тринадцатомъ «Варфоломеевскомъ» году начинаетъ понимать, что правда не на сторонѣ той кровавой власти, представителями которой пожимаютъ руки короли и президенты европейскихъ государствъ. Она уже смутно улавливаетъ истинное значеніе тѣхъ антибольшевистскихъ силъ, которымъ она въ свое время не могла оказать нужную поддержку въ борьбѣ противъ 3 интернаціонала. Она начинаетъ прислушиваться безъ предубѣжденія къ голосу «бѣлыхъ».

Это они — врачи и офицеры, техники и юристы, ученые и агрономы — послѣдній оплотъ Россіи отъ угрозы стать «звѣринцемъ». Это они — стержень «крестоваго похода» для спасенія гибнущей отъ бельшевистскаго злодѣянія страны.

Назрѣла новая международная обстановка. Наступаютъ времена, когда Европѣ придется подтвердить свое право называть себя центромъ человѣческой культуры. Мы всегда звали ее помочь намъ въ борьбѣ противъ разрушителей всего святого въ человѣчествѣ. Теперь, какъ никогда, мы ждемъ нужнаго отвѣта.

А. Мищенко.

Вызовъ, брошенный намъ большевиками

Такъ естественно и понятно, что мы не находимъ для этого номера «Часового» иныхъ темъ, кромѣ статей о предсѣдателѣ Обще-Воинскаго союза и о томъ злодѣяніи, которое большевики посмѣли учинить, похитивъ среди бѣла дня, почти, такъ сказать, на нашихъ глазахъ, главу всѣхъ военныхъ организацій. Я не хочу останавливаться ни на описаніи этого злодѣянія, ни на образѣ того «перваго» изъ нашей среды, руководства котораго мы временно (я искренне и твердо надѣюсь) лишились.

Все мое вниманіе сосредоточено на томъ, чтобы разобраться въ основномъ вопросѣ, который невольно приходитъ на умъ — **чего хотѣли достичь большевики**, рѣшаясь на такой шагъ, который, какъ будто, можетъ ихъ окончательно скомпрометировать въ глазахъ всего культурнаго запада.

Прежде всего, эта кучка преступныхъ фанатиковъ, разрушившая нашу Родину и объявившая себя непримиримымъ и на все способнымъ врагомъ «буржуазнаго» міра, безусловно хотѣла еще разъ показать всѣмъ правительствамъ европейскихъ государствъ, что для борьбы съ совѣтами вся ихъ организація охраны государственнаго порядка и организація охраны жизни отдѣльныхъ гражданъ не такъ то ужъ дѣйствительна. Они хотятъ этимъ преступленіемъ дать всему западу «предметный урокъ», изъ котораго предлагаютъ понять европейскимъ государственнымъ дѣятелямъ, что весь охранительный аппаратъ государства, вся полиція не могутъ помѣшать имъ совершить любое политическое преступленіе. Тщательно организовавъ похищеніе генерала Кутепова, эти бандиты съумѣли и искусно замести слѣды.

Какъ всякое политическое преступленіе, похищеніе генерала Кутепова служитъ и цѣлямъ пропаганды — коммунисты хотѣли бы подчеркнуть этимъ выступленіемъ свою силу и удержать въ своихъ рядахъ тѣхъ, кого они держать на привязи деньгами и своимъ кажущимся могуществомъ.

Злодѣяніе, направленное на главу организованныхъ **бѣлыхъ, нашедшихъ себѣ временный пріютъ** въ Европѣ, звучитъ, въ первую голову для Франціи, а затѣмъ и для другихъ государствъ, какъ злобная **насмѣшка.**

Но, конечно, основной ударъ этого преступленія мѣтитъ не въ сторону запада, — онъ **направленъ въ насъ. Въ наши ряды брошенъ вызовъ** и наша обязанность состоитъ въ томъ, чтобы, прежде всего понять смыслъ этого вызова, а затѣмъ и съумѣть отвѣтить на него.

Десять лѣтъ тому назадъ большевики считали вопросъ съ нами рѣшеннымъ: они одержали надъ нами побѣду и мы принуждены были искать спасенія въ чужихъ земляхъ.

Правда, они не переставали слѣдить за нами и, говорятъ, у товарища Троцкаго имѣлось около десятка секретарей по дѣламъ заграничной контръ-революціи». Широкимъ массамъ русскаго народа коммунистическія газеты хотѣли внушить тогда, что съ «Врангелемъ все кончено». Тщетно старались бы вы найти правдивыя свѣдѣнія о томъ, сколько было насъ, отступившихъ на корабляхъ, и что мы изъ себя представляли. Только въ одной «Бѣднотѣ» отъ 19 ноября 1920 года (№ 784) сообщалось, что «Врангель и 4 тысячи бѣженцевъ прибыли изъ Севастополя въ Константинополь (только 4 тысячи «бѣженцев»!.. В. П.).

Дальше какъ будто можно было ожидать слѣдующаго хода событій: офицеры примутся за работу, остатки арміи потеряютъ все свое значеніе — и большевики смогутъ увидѣть въ ней только «бывшаго» врага, да къ тому же еще врага «разбитаго». Случилось нѣсколько иначе. Внутри страны все сильнѣе и сильнѣе назрѣвала истинная оцѣнка партіи, захватившей въ свои руки власть, — революція, въ формѣ возстаній, заговоровъ и всякихъ формъ замаскированнаго сопротивленія, не затихала, а, наоборотъ, угрожая разгорѣться въ настоящій пожаръ, заставила понять кремлевскихъ чекистовъ, что только безостановочной борьбой, постояннымъ терроромъ они могутъ обезпечить себѣ хотя бы временную безопасность.

И одновременно съ подавленіемъ живыхъ русскихъ національныхъ силъ внутри Россіи, больше-

вики вынуждены были опять обратить особенное вниманіе на активныхъ борцовъ за національное дѣло — на зарубежныхъ «бѣлыхъ», на наши организаціи. Конечно, только въ средѣ Р. О. В. С. никогда не угасала жажда снова возобновить борьбу широкимъ фронтомъ противъ насильниковъ, конечно, только это ядро испытанныхъ бойцовъ въ любой благопріятный моментъ могло разростись, какъ снѣжный комъ, и задавить коммунистическую нечисть, конечно, главнымъ образомъ, въ этой средѣ горѣло яркое желаніе какъ то сочетать свою волю въ борьбѣ противъ большевиковъ съ «внутренне-русскими» настроеніями.

Вотъ по какимъ основаніямъ большевики снова обратили усиленное вниманіе на наши организаціи, вотъ по какимъ причинамъ **они** послѣдніе годы **прилагали всѣ усилія, чтобы,** такъ или иначе **ослабить, расшатать, разстроить наши ряды.**

Къ счастью, имъ это не удалось. Послѣ короткаго періода ослабленія энергіи, военные круги нашли нужный путь. По свидѣтельству отвѣтственныхъ лицъ, военныя организаціи и послѣ смерти Великаго Князя не только подтвердили свою внутреннюю спайку, но и численно разрослись.

Большевики рѣшили, что настало время для прямыхъ ударовъ по Обще-Воинскому Союзу и все ихъ вниманіе, конечно, сосредоточилось на генералѣ Кутеповѣ, не только по служебному положенію первому изъ насъ, но и дѣйствительно первому изъ насъ по энергіи, твердости и ясному сознанію долга.

А всѣмъ **намъ** они хотѣли бы этимъ преступленіемъ **подчеркнуть** нашу безпомощность, наше безсиліе. И, дѣйствительно, они, какъ будто, говорятъ намъ: «вы считаете себя въ безопасности здѣсь за рубежомъ, вы полагаете, что здѣсь наша рука не можетъ точно также расправиться съ любымъ изъ васъ, такъ, какъ она хватаетъ и душитъ каждаго, посмѣвшаго поднять свою голову на территоріи нашего союза? Напрасно. Васъ не можетъ защитить мѣстная власть, а сами вы безсильны».

Да, да. Именно нашу слабость, наше безсиліе хотѣли бы подчеркнуть своимъ злодѣяніемъ наши заклятые враги.

Какой же отвѣтъ они получатъ отъ насъ?

Я ни одной минуты не сомнѣваюсь, что Обще-Воинскій Союзъ найдетъ нужный и достойный отвѣтъ. То, что мы кажемся, какъ будто безсильными передъ большевиками, это свидѣтельство не полнаго нашего безсилія, а относительно меньшей, по сравненію съ ними, силы въ данный моментъ.

И если мы хотимъ дать нужный отвѣтъ большевикамъ, если мы считаемъ нашу борьбу съ ними неконченной (а мы это доказываемъ самымъ нашимъ существованіемъ), то мы особенно отчетливо должны почувствовать урокъ этихъ тревожныхъ для насъ дней. **Мы ни на минуту не должны забывать, что мы не находимся ни на положеніи мирныхъ жителей,** ни на положеніи демобилизованныхъ.

Запомнимъ отчетливо, что состояніе войны продолжается.

Наши живые ряды должны не только выдерживать удары врага, но и умѣть находить нужную форму обороны и нападенія. Чѣмъ отвѣтственнѣе наступаютъ времена, тѣмъ яснѣе мы должны понимать всю важность и тяжесть, выпавшаго на нашу долю долга передъ Родиной.

И, какъ никогда, мы должны понимать, что мы — частица Россіи, а остальная часть Россіи находится тамъ, въ Совѣтской Россіи, тоже подъ ударами большевиковъ и что **только общими усиліями** (той внутренней Россіи и нашими) **мы съумѣемъ возвратить себѣ Родину.**

В. П.

Изъ писемъ нашихъ читателей

Русская эмиграція имѣетъ въ рядахъ своихъ доблестныхъ Пожарскихъ. Она имѣетъ не одинъ десятокъ тысячъ ополченцевъ и дружинниковъ, готовыхъ отдать свои жизни за побѣду.

Нужны Минины. Пусть же явятся и они. Пусть всѣ, кто имѣетъ средства принесутъ ихъ на алтарь Отечества, такъ же, какъ мы, рядовые солдаты зарубежной русской арміи, несемъ свои жизни и кровь.

Поручикъ В.

2.

Пусть поймутъ большевики, что покушаясь на нашихъ Вождей — они не достигнутъ побѣды надъ нами, а только еще больше закалятъ нашу ненависть и волю къ побѣдѣ. Съ 1917 года я лично, послѣдовательно, носилъ почетныя названія: корниловца, деникинца, врангелевца и кутеповца. И я остался и останусь и дальше все тѣмъ же заклятымъ врагомъ большевизма, ибо вожди ,смѣняя одинъ другого, все время вели меня все къ той же цѣли.

Старый Доброволецъ.

ЮРИДИЧЕСКІЙ КАБИНЕТЪ

И. А. КИРИЛОВА

Дѣла судебныя, административныя (натурализація) и бракоразводныя. Договоры, уставы и регистрація коммерческихъ Обществъ.

Оформленіе документовъ. Сотрудничество французскихъ адвокатовъ.

46, rue de Provence. Paris (9). Tél.: Trudaine 08-04.

„Вѣстникъ военныхъ знаній"

при ближ. уч. Ген. Лейт. **Е. Ф. Новицкаго,** подъ ред. ген. штаба полк **К. К. Шмигельскаг,о** выходящій 4 — 6 разъ въ годъ.

Цѣна номера (съ перес.): въ С.Х.С. — 10 дин., во Франціи — 5 фр., въ Германіи — 1 м., въ остальныхъ странахъ — 25 ам. центовъ.

Адресъ: K. K. Smigelsky, Buka ul 1 Saraevo, Jougoslavie

А. А. Вонсяцкій.

Противъ большевиковъ

(Отрывокъ изъ воспоминаній)

... 24 января 1919 г. Запасный Кавалерійскій полкъ Д. А., походнымъ порядкомъ, двинулся изъ Ливадіи въ Ялту; затѣмъ, черезъ Алушту, въ Симферополь. Въ Симферополѣ должна была произойти посадка полка въ вагоны. Полкъ долженъ былъ доѣхать до станціи Ново-Алексѣевка, оттуда снова походнымъ порядкомъ до Асканія-Нова...

Стоялъ дивный солнечный день. На троттуарахъ Набережной Ялты — скопленіе праздной, гуляющей толпы... Но вотъ идетъ полкъ... Впереди въ одну шеренгу ѣдетъ офицерство. Уланы и гусары. Всѣ бросаются къ окнамъ, выходятъ изъ кафе и магазиновъ.

Первымъ — на красивомъ конѣ Богуцкій, за нимъ въ рядъ: Римскій-Корсаковъ, Крыжановскій, Гарденинъ, Марковъ-Горяиновъ, Крыштофовичъ, Григоревскій... Рядомъ съ ними гордо, красиво держатся въ сѣдлахъ александрійцы. Печальными, полными грустью, взглядами прощаются они съ Ялтой.

Чувствовали - ли нѣкоторые изъ нихъ, что сюда больше живыми не вернутся?

Беззаботно проходятъ тройки уланъ и александрійцевъ. Несется пѣснь:

— Ты не плачь, не рыдай, моя дорогая!
Коль убьютъ, позабудь:
Знать судьба такая!
Маршъ впередъ, трубятъ въ походъ,
Черные гусары!

Но вотъ послѣдняя тройка прошла. Сзади нагоняютъ полкъ отставшія пулеметныя и лазаретныя двуколки...

Полковникъ Гершельманъ — Уланъ Его Величества и командиръ полка, по дѣламъ службы задержавшійся въ Ялтѣ на два дня, — уѣхалъ съ штабсъ-ротмистромъ фонъ-Мейеромъ на автомобилѣ и нагналъ полкъ въ Симферополѣ.

. . . . . .

Прошло четыре недѣли. Я поправлялся въ санаторіи Императора Александра III въ Массандрѣ отъ полученнаго отъ большевиковъ ранѣе раненія. Вдругъ, неожиданно вызываютъ меня къ телефону. У телефона врачъ нашего полка Каракановскій, пріѣхавшій въ Ялту нѣсколько дней тому назадъ, назначенный представителемъ добровольческой арміи по освидѣтельствованію мобилизованныхъ, только что объявленной въ Крыму, мобилизаціи.

— Ты еще ничего не слышалъ?

— Нѣтъ.

— Пріѣзжай скорѣй въ «Равэ»...

Ровно въ восемь вечера вхожу въ Равэ и въ углу за столикомъ вижу Каракановскаго, сидящаго съ полковниками Мартыновымъ и Глѣбовымъ.

— На, полюбуйся... — и онъ протянулъ мнѣ, свернутую въ клубокъ, телеграфную ленту. Я медленно разворачиваю и читаю нѣчто ужасное...

«... Въ бою 20 февраля подъ Асканіей Нова убиты командиръ полка полковникъ Гершельманъ ротмистръ Богуцкій корнетъ Марковъ Горяиновъ точка тѣла полковника Гершельмана и ротмистра Богуцкаго слѣдуютъ въ Ялту точка несмотря на восемь попытокъ вынести тѣло корнета Маркова Горяинова не удалось точка тяжело раненъ прапорщикъ Григоревскій точка ранены ротмистръ Римскій-Корсаковъ корнетъ Крыштофовичъ»...

. . . . . .

Ночью прибылъ грузовой автомобиль съ адъютантомъ полка, поручикомъ Мухановымъ и двумя уланами, привезшими три тѣла: Гершельмана, Богуцкаго и одного солдата, скончавшагося по дорогѣ, во время отступленія остатковъ полка. Всѣ они были въ такомъ видѣ, въ какомъ ихъ подобрали. Въ нижней церкви Ялтинскаго собора, гдѣ омывались эти трупы, Мухановъ передавалъ подробности.

Эскадронъ уланъ Его Величества, численностью въ девяносто слишкомъ человѣкъ въ теченіе восьми часовъ выдержалъ бой противъ четырехсотъ большевиковъ и махновцевъ. У банды была даже артиллерія. Первымъ былъ убитъ Богуцкій. Онъ находился въ цѣпи. Непріятельская цѣпь залегла въ двухстахъ шагахъ. Младшіе офицеры и уланы уговаривали Богуцкаго лечь.

— Пусть эта сволочь посмотритъ, какъ мы воюемъ! — отвѣчалъ онъ и также стройно, съ выпяченной грудью впередъ, какимъ онъ выходилъ на ученье или шелъ по Набережной Ялты, — проходилъ вдоль своей цѣпи, бросая каждому патроны, у кого не хватало и опредѣляя прицѣлъ. Вдругъ онъ падаетъ. Къ нему подбѣгаютъ, — онъ мертвъ. Пуля попала въ сердце.

Теперь онъ лежитъ блѣдный, съ полузакрытыми глазами, въ той же боевой одеждѣ, съ улыбкой на лицѣ, какъ бы повторяющей: — «Пусть эта сволочь посмотритъ, какъ мы воюемъ! Какъ то не вѣрится, что этотъ худой, блѣдный и есть тотъ еще недавно веселый, красивый, съ вѣчнымъ румянцевъ на щекахъ, Богуцкій... Глаза, окруженные черной каймой, глубоко впали, носъ заострился. Я нагибаюсь и цѣлую холодный, покрытый слоемъ пыли, лобъ.

Рядомъ съ нимъ лежитъ Гершельманъ. Шинель вся залита кровью...

Видя тяжелое положеніе эскадрона и узнавъ о смерти Богуцкаго, Гершельмана, стоя въ дверяхъ избы — штаба полка, вызвалъ къ себѣ вахмистра, чтобы отдать какое то приказаніе. Появившемуся вахмистру онъ успѣлъ только крикнуть: — «Почему коноводы не на мѣстахъ»... и тотчасъ упалъ. Онъ еще жилъ, когда внесли его въ хату. Пуля попала въ шею и пробила аорту.

— Завяжите шею... Такъ... Хорошо... И онъ стихъ. Ушелъ въ вѣчность.

Сейчасъ онъ лежитъ со спокойнымъ лицомъ. Около него — его золотое оружіе, Высочайше пожалованное за храбрость въ Германскую войну. На

георгіевскомъ темлякѣ нѣсколько капель засохшей крови.

Дальше лежитъ солдатъ. Пуля попала ему въ животъ, и онъ по дорогѣ скончался. Надъ нимъ стоитъ, прибывшій съ нимъ, уланъ — его братъ.

Я подхожу снова къ Богуцкому. Нужно помочь, переложить его въ только что принесенный гробъ. Какъ странно! Только теперь замѣтили, что три пальца правой руки были сжаты для крестнаго знамени. Покойный, въ послѣднюю секунду, хотѣлъ перекреститься... И пальцы такъ и застыли. Въ лѣвой рукѣ была зажата обойма. Изъ кармановъ вынимаемъ нѣсколько писемъ... Это той... которая сейчасъ бьется, тутъ же въ церкви, въ истерикѣ.

Наконецъ, покойники омыты, уложены въ гробы, обложены цвѣтами.

Глухо раздается басъ протодіакона...

— Еще молимся объ упокоеніи новопреставленныхъ воиновъ Василія, Георгія, Андрея...

... Андрея... Его здѣсь нѣтъ. Это убитый корнетъ Марковъ-Горяиновъ. Покойный сидѣлъ за пулеметомъ. Всѣ пулеметы прекратили стрѣльбу, но Марковъ-Горяиновъ не переставалъ накладывать цѣлыя кучи бандитовъ. Вотъ разорвался надъ нимъ большевистскій снарядъ. Пулеметъ замолкъ. Осколками разорвавшагося снаряда Марковъ-Горяиновъ раненъ. Но черезъ минуту, онъ открываетъ снова пулеметный огонь по бросившимся на него, съ цѣлью захватить пулеметъ, махновцамъ. И снова посыпались на землю десятки убитыхъ и раненыхъ махновцевъ. Пулеметъ, единственный у насъ, продолжаетъ косить ряды большевиковъ и тѣмъ даетъ возможность всей цѣпи отойти къ коноводамъ.

Но вотъ пулеметъ замолкъ окончательно. Сосредоточенный на немъ огонь нѣсколькихъ махновскихъ пулеметовъ, заставилъ его замолчать, ибо Марковъ-Горяиновъ былъ убитъ нѣсколькими пулями.

Положеніе эскадрона съ каждой минутой все тяжелѣе и тяжелѣе. Выбитъ весь командный составъ. Дано знать ротмистру Римскому-Корсакову, засѣвшему со взводомъ уланъ на кладбищѣ и обстрѣливавшему большевиковъ съ фланга, чтобъ онъ за смертью Богуцкаго, принялъ Эскадронъ... Но Римскій тоже уже раненъ. Вставши на одну изъ могилъ и положивши винтовку на крестъ, дабы имѣть упоръ, онъ увлекся стрѣльбой, опорожняя одну за другой цинку. Вдругъ, винтовка падаетъ въ одну сторону, а онъ, схватившись руками за лицо, въ другую...

— Ахъ, чортъ возьми, убитъ! — слышатъ подбѣжавшіе къ нему уланы. Но спустя минуту, онъ поднимается и заявляетъ:

— Нѣтъ, только раненъ, надо ѣхать на перевязку. Коня!

Изъ критическаго положенія, въ которое попалъ Эскадронъ, а вмѣстѣ съ нимъ и весь штабъ Запаснаго Кавалерійскаго полка, вывелъ прапорщикъ Григоревскій. Онъ былъ офицеромъ при коноводахъ и находился значительно позади цѣпи. Въ самый разгаръ боя, онъ замѣтилъ ѣхавшую, позади большевицкой цѣпи, тачанку. Очевидно было, что

рис. для «Часового» худ. Ефремова.

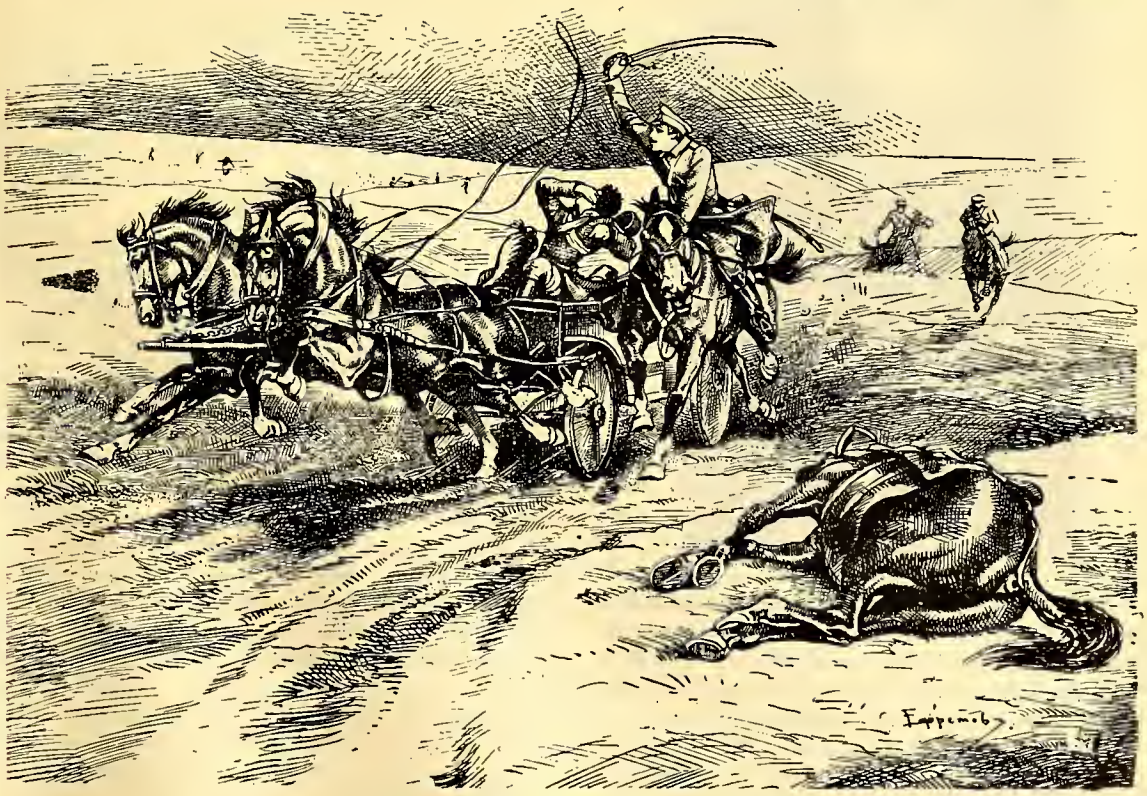

Подвигъ прапорщика Григоревскаго

въ этой тачанкѣ лежалъ комиссаръ, отдававшій своей цѣпи приказанія. Не долго думая, по собственной иниціативѣ, Григоревскій съ шестью уланами бросился черезъ наши и махновскія цѣпи, на перерѣзъ тачанкѣ. Съ обнаженной шашкой доскакалъ онъ до тачанки, однимъ взмахомъ зарубилъ возницу, послѣдующими старался зарубить пригнувшагося комиссара. Нѣсколько разъ рубилъ Григоревскій, но не удачно: бока тачанки мѣшали. Тогда, выхвативъ маузеръ, онъ выпустилъ въ комиссара десять пуль.

Но дорого стоила Григоревскому его удаль. На обратномъ пути, одна изъ большевицкихъ пуль попала ему въ спину и перебила позвоночный столбъ. Сейчасъ въ тяжеломъ состояніи онъ былъ привезенъ въ Симферополь и помѣщенъ въ госпиталь.

Тѣмъ не менѣе, лихой подвигъ Григоревскаго спасъ остатки Эскадрона и штабъ полка. Лишившись своего комиссара, большевики растерялись, отказались отъ дальнѣйшаго наступленія и тѣмъ дали нашимъ оставшимся уланамъ возможность, забравъ раненыхъ и убитыхъ Гершельмана и Богуцкаго отойти безъ преслѣдованія на станцію Ново-Алексѣевка. Остался лишь Марковъ-Горяиновъ и нѣсколько убитыхъ уланъ.

Сейчасъ, привезенные герои покоятся, тихимъ сномъ подъ сводами храма. Послѣ заупокойной литургіи тѣла послѣдуютъ на молъ, для погрузки ихъ на пароходъ и отправки въ Новороссійскъ, откуда прослѣдуютъ въ Екатеринодаръ и тамъ рядомъ съ могилой генерала Алексѣева, будутъ преданы землѣ. Убитаго солдата разрѣшено брату на казенный счетъ отвести на родину, въ Ставропольскую губернію.

. . . . . .

Дивный, солнечный день, такой же, какъ тотъ, когда полкъ уходилъ изъ Ливадіи въ Аскзнію-Нова. На площадкѣ, передъ Соборомъ, выстроенъ почетный караулъ изъ гвардейскихъ офицеровъ Дюльбергскаго отряда. Выносятъ гробы. Раздается команда «на кра-улъ» и звуки «Коль славенъ».

На набережной выстроены англійскіе моряки, стоявшаго у Ялты миноносца. При прохожденіи печальнаго кортежа они берутъ «на кра-улъ».

Вся набережная запружена народомъ. Еще не такъ давно эта толпа привѣтствовала ихъ и напутствовала въ бой...

Вотъ заработала лебедка и, надъ головами стоявшихъ на молу, высоко поднялся первый гробъ, а затѣмъ медленно сталъ опускаться въ трюмъ. За нимъ второй, третій.

Пароходъ отчалилъ и вскорѣ скрылся изъ виду. Нашъ любимый командиръ ушелъ отъ насъ навсегда..

А. А. Вонсяцкій.

Генералъ-маіоръ А. Н. ВИНОГРАДСКІЙ

(Къ 30-лѣтію военно-литературной дѣятельности)

Генералъ-маіоръ А. Н. Виноградскій родился въ 1874 году. Въ 1893 г. онъ окончилъ фельдфебелемъ Пажескій Е. И. В. Корпусъ и вышелъ Л. Гв. въ Конную Артиллерію. Въ 1899 г. онъ окончилъ Николаевскую Академію Генеральнаго Штаба, послѣ чего возвратился въ свою часть. Въ походъ 1914 года выступилъ во главѣ 2-го дивизіона Л.-Гв. Конной Артиллеріи. Въ 1915 г. назначенъ командиромъ 14-й Артил. бригады, съ которой продѣлалъ Брусиловское наступленіе. Осенью 1916 г. былъ командированъ въ Румынію во главѣ русской Артиллеріи для инструктированія румынской артиллеріи и состоялъ ея инспекторомъ. Первыя статьи А. Н. Виноградскаго появились въ 1900 г. Онъ много лѣтъ сотрудничалъ въ «Военномъ Сборникѣ», печатался въ газетѣ «Россія» и «Новое Время», былъ сотрудникомъ «Военной Энциклопедіи» Сытина и «Исторіи Русской Арміи и Флота».

Въ эмиграціи печаталъ статьи, во французскихъ и нѣмецкихъ газетахъ, а изъ русскихъ — въ «Возрожденіи» и въ «Часовомъ».

Перу А. Н. Виноградскаго принадлежитъ рядъ крупныхъ военно-литературныхъ трудовъ, а именно: «Англо-бурская война» (въ 3 т. 1901-1903 г.); «Русско-японская война» (3 т. 1907-1911 г.). Томъ I этого труда удостоенъ Лееровской преміи Н. А. Г. Ш.

«La guerre sur le front oriental» (en Russie, en Roumanie, 1926. Paris). «Опытъ изслѣдованія психологіи войны» (на правахъ рукописи 1925 г. — удостоена преміи Бѣлгр. О-ва офицеровъ генер. штаба). Военно-историческія произведенія (на основаніи документовъ бывшаго «Ясскаго Русскаго Хранилища») и нѣсколько историческихъ статей, составляющихъ собственность Пражскаго Русскаго Заграничнаго Архива (1925-1929); «Лекціи по артиллеріи», прочитанныя на Парижскихъ Высшихъ Военныхъ курсахъ (1927-28); «Очерки Красной Арміи» (на англійскомъ языкѣ), помѣщенные въ берлинскомъ антибольшевистскомъ сборникѣ Бильгермана (1928); наконецъ, обширное изслѣдованіе «Взаимодѣйствіе

политики и стратегіи» (1911-14) не было закончено, и первый томъ его пропалъ во время революціи.

Пожелаемъ же маститому юбиляру и нашему постоянному сотруднику генералу А. Н. Виноградскому силъ и успѣха въ его дальнѣйшей плодотворной работѣ.

Информація Б. Р. П. «Въ Совѣтской Бѣлоруссіи» будетъ помѣщена въ № 26 «Часового».

Л. Д. КУТЕПОВА

Л. Д. Кутепова ежедневно получаетъ знаки сочувствія и вниманія, изъявляемыя ей, какъ русскими и иностранными организаціями, такъ и частными лицами.

Не имѣя возможности поблагодарить каждаго въ отдѣльности и отвѣтить на безчисленныя письма и телеграммы, Л. Д. Кутепова тронута до глубины души этимъ общимъ сочувствіемъ и черпаетъ въ немъ нравственную поддержку.

Редакторъ «Часового» А. А. Вонсяцкій прислалъ изъ Америки на имя Л. Д. Кутеповой сочувственную телеграмму.

ПОЧТО - ТЕЛЕГРАММА ГЕНЕРАЛЪ-ЛЕЙТЕНАНТУ МИЛЛЕРУ

Печальная вѣсть о безвѣстномъ отсутствіи Генерала Кутепова произвела тяжелое впечатлѣніе.

Съ полнымъ сознаніемъ важности переживаемаго момента и отвѣтственности, взятой Вами на себя по возглавленію Р. О. В. С., всѣ воинскіе чины 4 отдѣла просятъ меня выразить Вашему Превосходительству свою полную готовность въ всемѣрномъ содѣйствіи и добровольномъ подчиненіи на основахъ воинской дисциплины Вамъ, какъ нашему новому возглавителю, безпредѣльно вѣря, что главнѣйшая задача всѣхъ насъ по сверженію ига большевиковъ будетъ продолжаться съ неустанной энергіей и силой.

Убѣждены, что все возможное будетъ сдѣлано для розыска Генерала Кутепова.

За Начальника 4-го Отдѣла Рус. О. В. С.

Генералъ-отъ-инфантеріи Флугъ.

1 февраля 1930 года. Г. Бѣлградъ.

ОБРАЩЕНІЕ НАЧАЛЬНИКА IV ОТД. Р. О. В. С.

Генералъ Кутеповъ похищенъ нашими смертельными врагами.

Эта чудовищная дерзость бросила намъ новый вызовъ, усилила въ нашихъ сердцахъ чувство злобы и ненависть къ нимъ.

Надежда на спасеніе генерала Кутепова не потеряна. Вѣримъ, что въ Парижѣ дѣлается для этого все.

Должны помочь и мы, находящіеся въ Югославіи. Первая помощь прежде всего деньгами. На эту цѣль въ распоряженіе генерала Миллера изъ суммъ Отдѣла посылается 5.000 динаръ.

Я вмѣстѣ съ тѣмъ обращаюсь съ призывомъ ко всѣмъ воинскимъ чинамъ и Русскимъ людямъ во имя дорогого русскаго дѣла внести и свою лепту.

Для вѣдѣнія собираемыми деньгами выдѣлена Комиссія въ составѣ генералъ-лейтенанта Барбовича и генералъ-майоровъ Полтавцева и Кирієнко.

Взносы направлять по адресу: Београд. ул. Кр. Наталіе № 33, для «Комиссіи по поискамъ генерала Кутепова».

За Начальника Отдѣла

Генералъ-отъ-инфантеріи Флугъ.

1 февраля 1930 года. Г. Бѣлградъ.

КАЮТЪ КОМПАНІЯ ВЪ САНЪ-ФРАНЦИСКО

Каютъ-Компанія устроилась въ новомъ помѣщеніи, гдѣ живутъ нѣсколько ея холостыхъ членовъ и имѣется залъ для собраній. Прочитаны доклады: 1) К.-адм. Дудоровъ «Основы стратегіи морской воздушной силы»; 2) К.-адм. Клюпфель «Воспоминанія»; 3) М. Ю. Горденевъ «Рѣшенія конференціи 1922 и 1927 г. г.» и 4) онъ-же «Свобода морей и крейсерскій вопросъ». Фондъ взаимопомощи заемнаго капитала дѣйствуетъ весьма успѣшно.

ЛЕКЦІИ О ФЛОТѢ

Состоялась 26 января четвертая лекція изъ цикла устроеннаго Парижской Каютъ-Компаніей и Военно-Морскимъ историческимъ кружкомъ въ Парижѣ. Ст. лейт. Шильдкнехтъ «Роль боевой химіи въ будущей морской войнѣ». Эта интересная лекція на мало извѣстную тему, привлекла, помимо моряковъ и армейскихъ офицеровъ. Присутствовали адм. Русинъ, Муравьевъ и Коломейцевъ и ген. Репьевъ.

СОБРАНІЕ ПОДВОДНИКОВЪ

2 февраля въ Парижѣ состоялось собраніе подводниковъ.

ОБЪЕДИНЕНІЕ РУССКИХЪ СЕСТЕРЪ МИЛОСЕРДІЯ ЗАГРАНИЦЕЙ

31 января, въ Парижскомъ собраніи Союза Галлиполійцевъ состоялось общее собраніе.

МАРКОВСКІЙ ПѢХ. ПОЛКЪ

Съ 1 марта 1925 года въ Парижѣ существуетъ касса взаимопомощи чиновъ Марковскаго пѣх. полка, членами которой состоятъ лица, какъ нынѣ числящіяся въ полку, такъ и ранѣе служившія въ Марковскихъ полкахъ. За послѣднее время были случаи обращенія Марковцевъ, не состоящихъ въ кассѣ и очутившихся въ критическомъ матеріальномъ положеніи, объ оказаніи помощи. Правленіе доводитъ до свѣдѣнія, что капиталъ кассы, какъ образуемый членскими взносами, составляетъ собственность дѣйствительныхъ членовъ кассы, и потому ни пособій, ни ссуды лицамъ въ кассѣ не состоящимъ, выдаваемы быть не могутъ.

Правленіе.

ДЕПУТАТЪ ДЮМА У ГАЛЛИПОЛІЙЦЕВЪ

Въ воскресеніе 2 февраля, депутатъ Дюма, внесшій запросъ въ палату по поводу похищенія генерала А. П. Кутепова, въ сопровожденіи нашихъ вѣрныхъ друзей - журналистовъ — Камилла Эмара и Деляжа — посѣтилъ собраніе Галлиполійцевъ, гдѣ былъ встрѣченъ генералами Шатиловымъ, Репьевымъ, Фокомъ, Баркаловымъ и собравшимися въ большомъ числѣ галлиполійцами.

«РУССКІЙ МЕДВѢДЬ»

Редакція газеты «Русскій Медвѣдь», издаваемой студентами Калифорнійскаго университета, обращается къ своимъ европейскимъ коллегамъ съ просьбой присылать статьи, освѣщающія порядокъ зачисленія въ иностранные университеты, систему занятій и экзаменовъ, личныя впечатлѣнія и пр. Вмѣстѣ съ тѣмъ желательно полученіе карикатуръ (тушью) изъ студенческаго быта. Имѣя кадръ опытныхъ переводчиковъ, редакція «Русскаго Медвѣдя» охотно дастъ мѣсто статьямъ иностранныхъ студентовъ на своихъ страницахъ.

«RUSSIAN BEAR»
2272 Telegraph Ave., Berkeley, Calif. U. S. America.

ВОЕННО-МОРСКОЙ ИСТОРИЧЕСКІЙ КРУЖОКЪ ИМЕНИ АДМИРАЛА КОЛЧАКА

9 февраля состоялось засѣданіе, посвященное памяти адмирала Колчака, по случаю 10-лѣтія его мученической кончины отъ руки большевиковъ. Кап. 2 р. Лукинъ въ прочувствованномъ словѣ напомнилъ дѣятельную и благородную жизнь покойнаго адмирала и предложилъ назвать Кружокъ его именемъ, что было принято единогласно.

ЛОНДОНЪ

7 февраля, въ десятую годовщину убійства большевиками Верховнаго Правителя адмирала Колчака, Союзомъ бывшихъ военно - служащихъ Россійскихъ Арміи и Флота было устроено торжественное засѣданіе, посвященное его памяти. Краткія рѣчи произнесли Е. В. Саблинъ, ген. Геруа и Гальфтеръ, членъ англійскаго парламента Сэръ Альфредъ Кноксъ и профессоръ Сэръ Бернардъ Пресъ. Въ заключеніе к.-адм. Смирновъ подробно изложилъ жизнь и дѣятельность адм. Колчака на флотѣ и въ Сибири, а также обстоятельства его трагической кончины. Собраніе было очень многолюдно и прошло съ большимъ національнымъ подъемомъ.

БИЗЕРТА

Намъ сообщаютъ, что въ мѣстной русской церкви, 4-го февраля, по иниціативѣ сторонниковъ Е. И. В. Вел. Кн. Кирилла Владиміровича, былъ отслуженъ молебенъ о здравіи и спасеніи ген. Кутепова, на которомъ присутствовала вся русская колонія, состоящая преимущественно изъ моряковъ и ихъ семей.

ПАРИЖЪ

Ввиду трагическихъ событій, постигшихъ Обще-Воинскій Союзъ и всю Зарубежную Россію, торжественное засѣданіе памяти убитаго большевиками десять лѣтъ назадъ Верховнаго Правителя адм. Колчака откладывается.

Незабытыя могилы

28-XII-29, въ гор. Сараево, скончался г.-м. **Анатолій Яковлевичъ Де-Виттъ.** Выпущенъ въ 1889 г. изъ Николаевскаго Кавалерійскаго Училища Л.-Гв. въ Конно-Гренадерскій полкъ, гдѣ служилъ отъ корнета до полковника. Незадолго до Великой Войны былъ Высочайше назначенъ командиромъ 8-го Астраханскаго Драгунскаго Е. И. В. В. К. Николая Николаевича полка.

21-I-30 въ Немле, близь Ревеля, въ Эстоніи скончался бывшій офицеръ гвардейской артиллеріи генералъ-маіоръ Александръ Александровичъ **фонъ-Денъ** (62 лѣтъ).

† КАПИТАНЪ А. С. СЕМЕНЮКЪ

28 января въ Парижѣ скончался отъ туберкулеза капитанъ Марковской инж. роты А. С. Семенюкъ.

Покойный началъ службу въ 1914 году вольноопредѣляющимся въ 49 зап. пѣх. б-нѣ, былъ произведенъ въ чинъ прапорщика въ маѣ 1915 года, младшимъ офицеромъ былъ въ 266 пѣх. Порѣченскомъ полку, въ Добровольческую армію прибылъ въ сентябрѣ 1918 года и былъ зачисленъ въ 1-ю отд. Инженерную ген. Маркова роту, гдѣ и состоялъ вплоть до Галлиполи и эмиграціи.

Въ Парижѣ покойный былъ однимъ изъ первыхъ хозяевъ собранія союза галлиполійцевъ и много помогъ укрѣпленію положенія галлиполійскаго собранія.

Марковцы- инженеры, галлиполійцы и всѣ близко знавшіе покойнаго сохранятъ о немъ память, какъ о высоко-порядочномъ, идейномъ и отзывчивомъ офицерѣ, горѣвшемъ любовью къ Родинѣ и отдавшемъ Арміи свои лучшіе дни.

Да будетъ ему легка чужая земля.

В. О.

Отъ Конторы. За помѣщеніе фотографій въ отдѣлѣ «Незабытыя Могилы» на покрытіе расходовъ по изготовленію клише надлежитъ присылать — 35 франковъ.

Фондъ на розыски генерала Кутепова

Похищеніе генерала Кутепова глубоко взволновало самые широкіе круги русской эмиграціи, самымъ живѣйшимъ образомъ заинтересованные въ раскрытіи совершеннаго злодѣянія.

На веденіе дѣла по розыску требуются средства, нужныя также и для объявленія денежныхъ выдачъ лицамъ, могущимъ дать свѣдѣнія для раскрытія преступленія.

Комитетъ обращается ко всѣмъ съ горячимъ призывомъ единовременнымъ взносомъ и сборомъ средствъ придти на помощь въ раскрытіи совершеннаго преступленія.

Деньги въ любой валютѣ надлежитъ направлять по одному изъ адресовъ, согласно прилагаемаго списка.

Кромѣ того, можно вносить деньги по подписнымъ листамъ, скрѣпленнымъ подписями Предсѣдателя и Секретаря Комитета.

Комитетъ по сбору средствъ на веденіе дѣла по розыску генерала Кутепова выражаетъ увѣренность, что имѣющіеся въ разныхъ странахъ Отдѣлы Комитета Фонда Спасенія Родины, уполномоченные и отдѣльные сборщики названнаго Комитета, а также Редакціи русскихъ газетъ — не откажутъ открыть сборъ средствъ для веденія дѣла.

Предсѣдатель Комитета
Генералъ-Лейтенантъ **Миллеръ.**
Секретарь Князь **С. Е. Трубецкой.**

Парижъ, 31 января 1930 года.

Сборъ на розыски генерала Кутепова производится во всѣхъ воинскихъ объединеніяхъ, союзахъ и строевыхъ частяхъ всѣхъ странъ, гдѣ расположены организаціи Р. О. В. С. Размѣръ журнала не позволяетъ намъ помѣщать отчеты по каждой организаціи отдѣльно, поэтому редакція въ слѣдующемъ номерѣ сообщитъ результаты сборовъ, по полученіи ихъ комитетомъ. Изъ военныхъ организацій въ г. Парижѣ наиболѣе крупныя средства собраны Управленіемъ I отдѣла и Союзомъ Галлиполійцевъ.

СУММЫ, ПОСТУПИВШІЯ НЕПОСРЕДСТВЕННО ЧЕРЕЗЪ КОНТОРУ «ЧАСОВОГО»

Полк. Л. П. Колосовъ — 50 фр., Мичм. Чехурскій — 20 фр., Вольноопр. Каранда — 25 фр., пор. Розовъ — 30 фр., М. Волковъ — 10 фр., полк. Сгеръ — 25 фр., г. Шебановъ — 25 фр. ш. к. Войнарскій — 20 фр., ш. к. Кореневъ — 20 фр., ш. к. Баженовъ — 20 фр., а всего по 10-е февраля: **245 фр. и 25 злот.**

Къ выходу номера поступило:

Отъ Нашей Семьи — 50 фр., отъ Русскихъ, работающихъ на сах. заводѣ въ Изъ черезъ З. — 107 фр. 50 сс., отъ Г. Ж. (Польша) — 5 фр., отъ Членовъ Р. О. В. С. и Членовъ Рус. Кол. въ Антибъ и Жуанъ-ле-Пэнъ черезъ полк. Елецкаго — 582 фр.; отъ группы русскихъ въ Вольксъ-ан-Веленъ, черезъ кап. Самойловича — 55 фр., а всего съ ранѣе поступившими — **1.039 фр. 50 с. и 25 польскихъ злотъ.**

Омоложеніе
и лѣченіе организма

Организмъ человѣка остается здоровымъ, сильнымъ и работоспособнымъ лишь до тѣхъ поръ, пока его жизнетворныя железы здоровы. Слабыя же, больныя железы не насыщаютъ организма драгоцѣнными ферментами энергіи въ надлежащей степени, отчего кровообращеніе и обмѣнъ веществъ замедляются, и въ организмѣ **скопляются осадки невыдѣленныхъ мочевой кислоты, уратовъ** и др. **ядовъ нарушеннаго обмѣна.** Но знаменитые ученые доказали, что послѣ насыщенія организма физіологическимъ экстрактомъ (какъ Калефлюидъ Д. Калениченко) изъ жизнетворныхъ железъ сильнаго и молодого животнаго, — **возстанавливаются опять нормальныя силы молодости.**

Въ результатѣ организмъ быстро выздоравливаетъ отъ всякой болѣзни, и его работоспособность, одряхлѣніе и старость и даже смерть отодвигаются на много лѣтъ дальше (Д-ръ С. Вороновъ).

Вотъ почему **Калефлюидъ и примѣняется медицинскимъ корпусомъ** всѣхъ странъ на милліонахъ больныхъ уже **болѣе 28-ми лѣтъ, какъ могущественное укрѣпляющее и возстанавливающее силы средство во время и послѣ всѣхъ болѣзней.**

Калефлюидъ необходимъ всѣмъ тѣмъ, организмъ которыхъ предрасположенъ къ разнымъ заболѣваніямъ или требуетъ постояннаго укрѣпленія силъ, ослабляемымъ болѣзнями, дурнымъ питаніемъ или умственнымъ трудомъ.

Безплатно всѣмъ высылается обширная литература о **Калефлюидѣ** съ наблюденіями надъ больными многочисленныхъ **профессоровъ и врачей.**

Требуйте **Калефлюидъ** только — **Д. КАЛЕНИЧЕНКО,** на этикеткахъ котораго указаны присужденныя **Калефлюиду высшія награды** на выставкахъ въ Парижѣ, Лондонѣ, Брюсселѣ, Римѣ и др., и **остерегайтесь подражаній, если бережете свое здоровье и трудовыя деньги.**

КАЛЕФЛЮИДЪ Д. КАЛЕНИЧЕНКО находится въ лучшихъ аптекахъ **всѣхъ странъ** и высылается налож. платеж. безъ оплаты почтовыхъ расходовъ.

ТРЕБОВАНІЯ АДРЕСУЙТЕ:

Во Франціи: T. Kalefluid D. Kalenitchenko, 5, cité Pigalle Paris. **Въ Англіи:** Géneral Agency of «Kalefluid». 65, Harington Gardence, London, S. W. 7. **Въ Америкѣ:** A. Tchernoff, 50 East 127, St. New-York City. **Въ Германіи:** W. Andrejeff, Nierbuhrstr. Berlin, Charlottenbourg. **Въ Чехословакіи:** Lécarna «Adam» Vaclavské, Nameste, Praha II. **Въ Харбинѣ:** Я. Я. Мюллеръ, Діагональная 14. **Въ Тунисѣ:** **Г. Гирчичъ, 13,** Bd, Bad Menara.

Продолжается подписка на 1930 годъ

на единственный въ зарубежьи
иллюстрированный военный и морской журналъ

2-ой г. „ЧАСОВОЙ" изданія

Выходитъ каждаго 15 и 30 числа.

Органъ связи русскаго воинства за рубежемъ
подъ редакціей
В. В. Орѣхова, Евгенія Тарусскаго и А. А. Вонсяцкаго

Всѣ годовые подписчики получатъ къ 1 апрѣля безплатное приложеніе — иллюстрированный
«ВОЕННЫЙ СПРАВОЧНИКЪ»
(цѣна въ отдѣльной продажѣ — 10 франковъ).
Подписная цѣна:

во Франціи:	**заграницей**
На 3 м. — 15 фр.	На 3 м. — 20 фр.
„ 6 м. — 30 фр.	„ 6 м. — 40 фр.
„ 12 м. — 60 фр.	„ 12 м. — 80 фр.

Цѣна отд. номера — 3 франка, заграницей 4 франка.

Редакція и контора: **«La Sentinelle» 6, rue Cannebière Paris (12)**

„Зарубежный Морской Сборникъ"

Подъ редакціей кап. 1 ранга **Я. Подгорнаго.**
Подписная плата съ пересылкой:

	12 мѣс.	6 мѣс.	3 мѣс.
Чехія	52 кр.	26 кр.	13 кр.
Америка и Д. Востокъ	2.40 дл.	1.20 дл.	0,60 дл.
Остальн. страны	40 фр.	20 фр.	10 фр.

Цѣна отд. номера — 15 франковъ.

Адр. Ред.: **M. Podhorny, Kopernikova 6, Plzen, Tchekoslovaquie.**
Предст.: Франція: M. Terestchenko, 1 av. de la Gare, Meudon (S. et O.) Сербія: Л. Алафузовъ, Бушина ул., бр. 8. **Београд.**

КУПЛЮ: рисунки (въ краскахъ или тушью) русскихъ военныхъ формъ всѣхъ родовъ оружія; фотографіи и рисунки Россійскаго флота; снимки эпохи революціи и гражданской войны, а также кредитки всѣхъ правительствъ; газеты, журналы и сборники, изданные русскими воинскими частями на чужбинѣ; кинематографическія ленты, изображающія нашу армію и флотъ, дома и въ скитальчествѣ; всякаго рода изображенія Императорскаго Орла, авіаціонныя и наградные знаки, выпущенныя національными частями, въ качествѣ наградъ за дѣла противъ красныхъ.
Предложенія направлять:
P. O. Box 485, Berkeley, Calif. U. S. America.

ПРИНИМАЕТСЯ ПОДПИСКА НА 1930 ГОДЪ

НОВОЕ ВРЕМЯ

Основана А. С. Суворинымъ въ 1876 г. въ Санктъ-Петербургѣ

Въ предѣлахъ	1 мѣс.	3 м.	6 м.	12 м.
Кор. С. Х. С.	45 дин.	125 д.	250 д.	400 д.

Бѣлградъ, Топличинъ Венацъ,

Новая книга. Ген. Ю. Н. Даниловъ.

Великій Князь Николай Николаевичъ

Цѣна 45 фр.

Подписка черезъ «ЧАСОВОЙ»

Открыта подписка на 1930 годъ на казачій, ежемѣсячный журналъ

„Родимый край"

Подписная плата:
въ годъ — 30 фр.; на полгода — 15 фр.
Адресъ: Monsieur MELNIKOFF
1, villa Chauvelot, Paris XV, France

Imprim. PASCAL, 13, Rue Pascal, PARIS-5e

Le gérant J. BERRODIER

ЧАСОВОЙ

ИЛЛЮСТРИРОВАННЫЙ ВОЕННЫЙ И МОРСКОЙ ЖУРНАЛЪ-ПАМЯТКА

Органъ связи русскаго воинства за рубежомъ подъ редакціей
В. В. ОРѢХОВА, ЕВГЕНІЯ ТАРУССКАГО и А. А. ВОНСЯЦКАГО

Отдѣлы: Военный — ген. шт. полковникъ П. Г. Архангельскій. Военно - морской — С. К. Терещенко. Политическій — В. В. Полянскій.

«LA SENTINELLE»
Bi-mensuel
«TCHASSOVOI»
Rédaction et Administration
6, Rue Cannebière, PARIS (12e)
Téléphone : Diderot 35-56

№ 26

Парижъ, 28 февраля 1930 г.
PARIS, le 28 fevrier 1930

PRIX—3 francs en France
Заграницей — 4 frs

Приказы и распоряженія

ПРИКАЗЪ
РУССКОМУ ОБЩЕ-ВОИНСКОМУ СОЮЗУ
о чинахъ военныхъ

По II-му Отдѣлу Союза:

Г. Парижъ № 1 7-го февраля 1930 г.

Исключается изъ службы съ лишеніемъ чиновъ и послѣдствіями, указанными въ 38, 39 и 40 ст. ст. Воинскаго Устава о наказаніяхъ (Приказъ Главнокомандующаго 1921 года № 325) состоящій въ Союзѣ Взаимопомощи Офицеровъ б. Россійскихъ Арміи и Флота въ Германіи полковникъ Михайловъ, Петръ Михайловичъ.

Генералъ-Лейтенантъ Миллеръ.
Генералъ-Лейтенантъ Стоговъ.

ПОЧТОТЕЛЕГРАММА ГЕНЕРАЛА МИЛЛЕРА

Редакція «Часового» получила отъ генерала Миллера въ отвѣтъ на посланную почто-телеграмму слѣдующій отвѣтъ:

Отъ себя лично и отъ всѣхъ чиновъ Русскаго Обще-Воинскаго Союза благодарю Васъ и всѣхъ членовъ редакціи «Часового» за готовность служить страницами своего журнала великому дѣлу объединенія всего Русскаго Зарубежнаго Воинства.

Отъ души желаю успѣха Вашему молодому, но такъ хорошо себя зарекомендовавшему журналу.

Помогай Богъ!

Генералъ Миллеръ.

18 февраля 1930 года.
г. Парижъ.

ОТЪ РЕДАКЦІИ

Въ редакцію поступаетъ много писемъ съ запросами, приняты ли мѣры къ обезпеченію семьи А. П. Кутепова на время его, вѣримъ, временнаго отсутствія.

Редакція получила категорическое завѣреніе представителей Главнаго Командованія, что этотъ вопросъ былъ предусмотрѣнъ въ первые же дни и никоимъ образомъ не можетъ касаться отдѣльныхъ лицъ.

Въ дополненіе къ этому, Редакція еще разъ обращаетъ вниманіе Русскаго Воинства за рубежомъ на необходимость продолженія сборовъ на розыски и веденіе дѣла по похищенію Генерала А. П. Кутепова. Нашъ долгъ не только помочь найти виновниковъ гнуснаго злодѣянія и доказать всему міру причастность къ нему совѣтскаго правительства, но и создать спеціальный ударный фондъ имени генерала Кутепова. Этотъ фондъ, который дастъ намъ возможность дальнѣйшей реальной борьбы съ большевиками — дѣло чести каждаго изъ насъ.

Каждый франкъ, шилингъ, злотый, идущій въ фондъ имени генерала Кутепова будетъ новымъ доказательствомъ нашей жертвенности и воли.

Учетъ средствъ, поступающихъ для нашего общаго дѣла, ведется Комитетомъ подъ предсѣдательствомъ генерала Е. К. Миллера, при секретарѣ князѣ С. Е. Трубецкомъ.

Парижъ, 28 февраля 1930 г.

Двѣнадцать лѣтъ тому назадъ въ степяхъ Кубани горсть русскихъ офицеровъ, юнкеровъ, солдатъ и казаковъ начали борьбу противъ поработителей нашей Родины. Въ эти дни возродилась Русская Армія, армія добровольцевъ — свѣтлый лучъ во мракѣ русской революціи.

Двѣнадцать лѣтъ со времени Перваго Кубанскаго Похода Русская Армія служитъ Россіи, служитъ съ честью и достоинствомъ.

Много испытаній мы перенесли: одинъ за другимъ уходили отъ насъ Вожди: Корниловъ, Алексѣевъ, Колчакъ, Марковъ, Дроздовскій, Калединъ, Каппель, Врангель, Великій Князь Николай Николаевичъ...

Съ болью въ сердцахъ мы отдавали послѣдній салютъ уходившимъ Вождямъ, но продолжалъ «бить барабанъ передъ смутными полками», призывая насъ каждый разъ еще тѣснѣе сомкнуть свои ряды и продолжать борьбу за Честь Родины, за ПРАВО называться РУССКИМИ.

Борьба продолжалась... Чудо сохраненія Арміи, разбросанной по всему земному шару, свершилось...

Но новое тяжкое испытаніе постигло насъ. И это испытаніе тяжелѣе всѣхъ остальныхъ. Нашъ послѣдній Главнокомандующій палъ не въ открытомъ бою, плѣненъ не на полѣ чести, но вырванъ изъ нашихъ рядовъ коварнымъ и предательскимъ способомъ.

Можемъ ли мы забыть это? Найдутся ли въ нашихъ рядахъ люди, которые, подъ вліяніемъ будней забудутъ то страшное оскорбленіе, которое намъ нанесено.

НѢТЪ.

Должны ли мы дать большевикамъ должный отвѣтъ? Мы — ВСѢ безъ исключенія?

ДА.

Какой отвѣтъ мы должны дать большевикамъ?

Только ОРГАНИЗОВАННЫМИ дѣйствіями. Всякое самостоятельное выступленіе не только безумно, но и вредно. ТОЛЬКО ПОДДЕРЖКОЙ НАШИХЪ НАЧАЛЬНИКОВЪ, ТОЛЬКО БЕЗПРЕКОСЛОВНЫМЪ ПОВИНОВЕНІЕМЪ ЗАМѢСТИТЕЛЮ ГЛАВНОКОМАНДУЮЩАГО, ТВЕРДОЮ РУКОЮ ПРИНЯВШЕМУ ВЛАСТЬ.

И, наконецъ. СОЗНАНІЕМЪ ТОГО, что безъ ЖЕРТВЪ наше дѣло впередъ не подвинется.

ТОГДА ОТВѢТЪ БОЛЬШЕВИКАМЪ БУДЕТЪ!!

НА ОБЛОЖКѢ: 1. Часовой Лейбъ-Гвардіи отъ Кирассирскаго Его Величества полка.
2. Командующій Л.-Гв. Преображенскимъ полкомъ, полковникъ А. П. Кутеповъ, на фронтѣ въ 1917 году.

Молодежь,—подъ знамена!..

За десять лѣтъ нашего пребыванія на чужбинѣ подросла наша смѣна. «Часовой» въ предыдущихъ номерахъ уже ознакомилъ своихъ молодыхъ читателей съ приказами главнаго командованія, допускающими поступленіе молодыхъ людей въ ряды воинскихъ организацій. Редакція получаетъ множество запросовъ и съ полной готовностью даетъ и будетъ давать на нихъ необходимые отвѣты.

Русская молодежь, та самая, которую мы, ея отцы и старшіе братья, вывезли въ нѣжномъ дѣтскомъ возрастѣ въ чужія страны, — волею Божіей не осталась *тамъ* на вѣрную моральную и физическую гибель и не пополнила собою страшные и жуткіе ряды безпризорныхъ совѣтскихъ дѣтей.

Русская молодежь выросла заграницей свободной, сильной и смѣлой, съ малыхъ лѣтъ впитала въ себя ненависть къ проклятымъ врагамъ своего Отечества, съ которыми не на жизнь, а на смерть дрались, въ героическіе годы, ихъ отцы и старшіе братья.

Русская молодежь!

Мы сохранили нашъ *строй*. Старые боевые знамена наши и андреевскіе флаги съ нами!..

Съ надеждой и любовью мы смотримъ на васъ — нашихъ младшихъ братьевъ и сыновей.

Для васъ всѣхъ найдутся мѣста въ нашихъ рядахъ.

Великая Россія васъ ждетъ.

....Идите же всѣ безъ промедленія въ наши военныя организаціи.

Подъ старыя, славныя боевыя знамена и андреевскіе флаги!..

Кромѣ записи «вольноопредѣляющимися» и «охотниками флота» въ военные и военно-морскіе союзы и группы — отъ нашей смѣны, нашего пополненія, «призыва 1930 года» — требуется также теоретическая и практическая подготовка къ будущему офицерскому званію.

И эту задачу мы можемъ разрѣшить легко и просто. Парижъ уже далъ примѣръ. По указанію генерала Кутепова и подъ руководствомъ генерала Головина полковникъ Пятницкій организовалъ Военно-училищные Курсы для молодыхъ людей, не моложе 16 лѣтъ, имѣющихъ образовательный цензъ не менѣе 4 классовъ кад. кор. или русской гимназіи и физически годныхъ къ военной службѣ.

Курсы эти уже дѣйствуютъ. Въ дальнѣйшемъ открывается поле дѣятельности для всѣхъ старшихъ начальниковъ во всѣхъ прочихъ пунктахъ, гдѣ найдутся кружки русскихъ молодыхъ людей, желающихъ получить *почетное званіе солдата Великой Россіи.*

Въ менѣе счастливомъ положеніи окажутся молодые люди, живущіе разбросано и далеко отъ центра. Имъ на помощь можетъ придти заочное обученіе по лекціямъ парижскихъ курсовъ. Эти же отпечатанныя лекціи понадобятся и каждому кто захочетъ серьезно усвоить необходимыя знанія. Средствъ на ихъ изданіе не имѣется, но они могутъ быть собраны по предварительной подпискѣ всѣхъ желающихъ ихъ получить.

Поэтому:

Образуйте на мѣстахъ кружки и посылайте въ Парижъ свѣдѣнія о числѣ молодыхъ людей, желающихъ подписаться на лекціи. Дѣло будетъ сдѣлано быстро и *собственными силами.* Быть самодѣятельнымъ и самостоятельнымъ долженъ каждый изъ васъ. Россіи нужны будутъ сильные, дѣятельные, энергичные люди, жизненнымъ девизомъ которыхъ должно быть:

Хотимъ и сдѣлаемъ.

Евгеній Тарусскій.

«ПРИЗЫВЪ 1930 ГОДА»

Русская молодежь!

На похищеніе нашего Вождя вы должны отвѣтить большевикамъ ПОГОЛОВНЫМЪ ВСТУПЛЕНІЕМЪ ВЪ РЯДЫ ОБЩЕ-ВОИНСКАГО И ВОЕННО-МОРСКОГО СОЮЗОВЪ. Пусть «призывъ 1930 года» навсегда войдетъ въ исторію подъ названіемъ «кутеповскаго призыва».

«ПРИЗЫВЪ 1930 ГОДА»

Сыновья и младшіе братья наши!

Помните:

Мы будемъ сильны только съ вами — вы будете сильны только съ нами.

У васъ — молодость, порывъ, здоровье и не истраченныя физическія силы, у насъ — боевой опытъ, закаленныя въ жизненныхъ буряхъ сердца и стальная, негнущаяся воля.

(Рисунки лейтенанта 8-го полка Иностраннаго Легіона А. Крижицкаго).

Генералъ МИЛЛЕРЪ

Ген.-Лейт. Миллеръ.
(на второмъ планѣ штандартъ 7-го гус. Бѣлорусскаго полка)

Окончилъ Николаевскій кадетскій корпусъ въ 1884 году и Никол. Кав. Училище вахмистромъ эскадрона въ 1886 г. и произведенъ въ корнеты Л. Гв. Гусарскаго ЕГО ВЕЛИЧЕСТВА полка, коимъ въ то время командовалъ Вел. Кн. Николай Николаевичъ.

Въ 1892 году окончилъ Николаевскую Академію Генеральнаго Штаба по 1 разряду.

Въ 1898 году назначенъ Военнымъ Агентомъ въ Бельгію и Голландію и принималъ участіе въ подготовкѣ первой Гаагской мирной конференціи.

Съ 1901-1907 — Военнымъ Агентомъ въ Италіи.

1908-1909 — командовалъ 7 гус. Бѣлорусскимъ Императора АЛЕКСАНДРА I полкомъ. 6-го декабря 1909 года произведенъ въ Генералъ-Маіоры.

Съ 1909-1910 г. былъ вторымъ оберъ-квартирмейстеромъ Главнаго Управленія Генеральнаго Штаба, въ вѣдѣніи котораго находились всѣ военные агенты въ Европѣ.

Съ 1910-1912 — Начальникомъ Николаевскаго Кавалерійскаго Училища.

Въ ноябрѣ 1912 года назначенъ Начальникомъ Штаба Московскаго Военнаго Округа, при Командующемъ войсками Генералѣ Плеве.

Съ объявленіемъ мобилизаціи Московскій военный округъ формировалъ 5-ую Армію и ген. Миллеръ выступилъ въ походъ въ должности Начальника Штаба 5-ой Арміи; съ 5 Арміей принималъ участіе въ Галлиційской битвѣ, отбитіи наступленія нѣмцевъ на Варшаву, Лодзинской операціи; затѣмъ, въ январѣ 1915 года формировалъ Штабъ 12ой Арміи и съ этой арміей въ должности Начальника Штаба Арміи принималъ участіе въ военныхъ дѣйствіяхъ впереди Ломжи. Въ началѣ Мая 1915 года Генералъ Плеве со своимъ штабомъ былъ переброшенъ въ раіонъ Митавы, гдѣ наново была создана 5-ая Армія съ цѣлью ликвидаціи наступленія нѣмцевъ на Митаву и Ригу; при отходѣ нашего фронта въ Іюлѣ и Августѣ 1915 года, на 5-ую Армію была возложена задача — удержать Двинскъ.

Въ 1915 году произведенъ въ генералъ-лейтенанты.

Съ декабря 1915 года по Августъ 1916 года продолжалъ состоять Начальникомъ Штаба 5-ой Арміи при Командующемъ Арміей Ген. В. І. Гурко и далѣе, до декабря 1916 года при Командующемъ Арміей Ген. отъ Кав. А. М. Драгомировѣ. Въ январѣ 1917 года вступилъ въ командованіе XXVI армейскимъ корпусомъ — IX Арміи ген. Лечицкаго на Румынскомъ фронтѣ; Штабъ корпуса гор. Кимполунгъ, на стыкѣ съ юго-западнымъ фронтомъ. Въ январѣ частями корпуса было произведено наступленіе, увѣнчавшееся полнымъ успѣхомъ, занятіемъ укрѣпленной позиціи въ Карпатахъ, большимъ числомъ плѣнныхъ, пушекъ и пулеметовъ. 7-го апрѣля 1917 года былъ раненъ и арестованъ взбунтовавшимися ротами, прибывшими съ тыла на пополненіе частей корпуса; былъ отправленъ, по приказанію Военнаго Министра въ распоряженіе Главнокомандующаго Петроград. воен. округа.

Въ августѣ 1917 года назначенъ представителемъ Ставки при Итальянской Главной Квартирѣ. Послѣ перехода власти въ руки большевиковъ и убійства генерала Духонина за нежеланіе поддерживать сношенія съ Главнымъ Управленіемъ Ген. Штаба и Ставкой, постановленіемъ совѣтскаго правительства заочно былъ преданъ суду народнаго революціоннаго трибунала. Послѣ заключенія Брестъ-Литовскаго мира покинулъ Итальянскую Главную Квартиру.

Въ ноябрѣ 1918 года, по предложенію Французскаго и Итальянскаго пословъ, переѣхавшихъ изъ Петрограда въ Архангельскъ, былъ вызванъ правительствомъ Сѣверной Области въ Архангельскъ, гдѣ занялъ должность Генералъ-Губернатора Сѣверной Области и членомъ названнаго правительства съ возложеніемъ на него обязаностей Управляющаго отдѣлами иностранныхъ дѣлъ и путей сообщенія и возглавленія военныхъ и морскихъ силъ Области съ правами Главнокомандующаго. Въ маѣ 1919 года назначенъ Главнокомандующимъ войсками Сѣверной Области приказомъ Верховнаго Правителя Адмирала Колчака.

Съ августа по ноябрь 1919 года руководилъ наступательными операціями войскъ Сѣверной Области противъ совѣтскихъ войскъ.

Да не смущается сердце ваше...

(Русская женщина — русскому воинству)

Я сразу не повѣрила въ правду немногихъ строчекъ, помѣщенныхъ въ сербской газетѣ подъ портретомъ генерала Кутепова.

Страшно было, что на него — отважнаго, сильнаго, увѣреннаго въ своей силѣ — надвинулась зловѣщая тѣнь...

Еще вчера вечеромъ, полная тревожныхъ думъ, смотрѣла я на двухъ одиннадцатилѣтнихъ дѣвочекъ, сидящихъ противъ меня за французской книгой. И вдругъ одна изъ нихъ подняла отъ книги свою розовую мордочку и спросила недовѣрчиво: «Развѣ это правда, что генералъ Кутеповъ исчезъ?»

Синіе глаза смотрѣли съ ожиданіемъ, съ тревогой. Печальныя вѣсти, облетѣвъ весь міръ, домчались и до нашего мирнаго угла, омрачили мгновенно сіяніе дѣтскаго лица.

Я сказала, что не вѣрю, ибо было бы ужасно, если бы Кутеповъ погибъ. А пока я говорила, дѣвочка жалобно тихо заплакала.

Ея подруга, сдвинувъ сурово тонкія бровки, тронула ея локоть... «Не плачь», сказала она: «Богъ поможетъ, онъ еще найдется. Она размашисто, по русски, перекрестилась.

Это было вчера... Сегодня уже нѣтъ сомнѣній.. Опроверженій нѣтъ. Ни на длинныхъ столбцахъ «Матэнъ», ни въ сочувственныхъ краткихъ замѣткахъ мѣстныхъ газетъ.

Генерала Кутепова захватили, увезли силой съ людной улицы міровой столицы... Куда— зачѣмъ?..

Отвѣта нѣтъ... И нѣтъ у меня силъ перекреститься съ надеждой широкимъ дѣтскимъ крестомъ и сказать: «Онъ найдется».

Я хорошо знаю хищныя, дьявольскія руки тѣхъ, кѣмъ увезенъ генералъ Кутеповъ.

Руки эти не выпустятъ долгожданной жертвы — **Вечерней жертвы за Тебя, Твою правду, Россія.**

Нѣтъ вождя, но ряды сомкните, отважные, смѣлые. Выходите продолжать его дѣло

Силенъ и лукавъ врагъ — «Да не смущается сердце ваше, бѣлые ратники. Желѣзное сердце ваше, выкованное тяжелыми, частыми ударами горя, плачетъ немногими кровавыми слезами, но не знаетъ страха.

Слышите. Какъ Остапъ, сынъ Бульбы, — стонетъ терзаемый недругами непобѣдимый духъ Вождя.

Пусть долетитъ до него Ваше дружное отвѣтное: «Слышимъ». Всѣ слышимъ, отъ генерала до солдата... До маленькихъ мальчиковъ, что пишутъ: «Мама, правда ли, что генералъ Кутеповъ пропалъ безъ вѣсти». Слышимъ всѣ, вплоть до дѣвочекъ-малютокъ, плачущихъ жалобно и крестящихся съ надеждой.

Слышу Васъ, Бѣлый Генералъ, помню Васъ...

Помню, какъ твердой военной походкой вошли Вы въ залъ средневѣковаго замка, гдѣ для встрѣчи съ Вами выстроилась эмигрантская школа.

Было волненіе... были у многихъ слезы на глазахъ...

Мнѣ надо было сказать Вамъ привѣтственное слово, но я боялась, что отъ умиленія и радости при видѣ Васъ — я расплачусь... Но въ наступившей внезапно тишинѣ зала, въ двухъ шагахъ отъ Васъ, — голосъ мой зазвучалъ увѣренно: я отдавала дань Вождю.

О чемъ говорила я?

О томъ, какъ толпа голодныхъ, оборванныхъ, все потерявшихъ людей, уходила съ Родины съ оружіемъ въ рукахъ и страшной болью въ груди. И дрожали жидкія сходни перегруженныхъ транспортовъ подъ рваными подошвами усталыхъ, изгнанныхъ изъ отечества бѣлыхъ воиновъ.

И этимъ обзеденнымъ, во всемъ извѣрившимся людямъ — одинъ человѣкъ вернулъ высшее сокровище жизни — духъ.

Люди эти были русскіе офицеры и солдаты, а человѣкъ, воскресившій армію, — были Вы, Генералъ Кутеповъ... Творецъ Галлиполи, несокрушимый «Кутеповъ-паша».

Что я сказала еще?

Что сынъ великой въ своемъ могуществѣ и въ своей простотѣ Россіи, генералъ Кутеповъ былъ скроменъ, честенъ и великъ въ исполненіи своего воинскаго долга.

Помню... Увлажнились глаза Ваши, когда маленькая дѣвочка-Галлиполійка поднесла Вамъ букетъ бѣлыхъ подснѣжниковъ.

Въ началѣ февраля 1920 года по предложенію членовъ Правительства Области принялъ должность Замѣстителя Предсѣдателя Правительства, взамѣнъ отбывшаго за границу Н. В. Чайковскаго. Послѣ эвакуаціи Архангельска (19 февраля 1920 года) на ледоколѣ и частей Мурманскаго фронта (въ концѣ февраля) на Финляндію, руководилъ ликвидаціей всѣхъ дѣлъ Области и устройствомъ вывезенныхъ чиновъ Сѣверной Арміи и жителей Сѣверной Области.

Съ іюля 1920 года по апрѣль 1922 года былъ Главноуполномоченнымъ по военнымъ и морскимъ дѣламъ Главнокомандующаго Русской Арміей Генерала Врангеля въ Парижѣ.

Съ апрѣля 1922 года до мая 1923 года Начальникомъ Штаба Генерала Врангеля.

Съ Іюня 1923 года состоялъ въ распоряженіи Великаго Князя НИКОЛАЯ НИКОЛАЕВИЧА.

Съ ноября 1924 года, по порученію Великаго Князя завѣдывалъ денежными средствами переданными Главнокомандующимъ Генераломъ Врангелемъ Великому Князю.

Въ 1929 году былъ назначенъ старшимъ Помощникомъ Предсѣдателя Русскаго Обще-Воинскаго Союза.

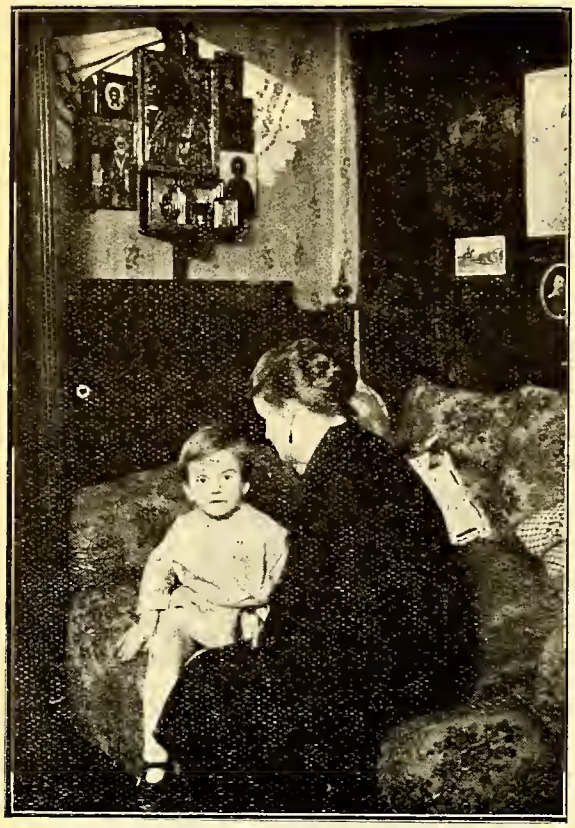

Л. Д. Кутепова съ сыномъ Павликомъ

И Вы растроганно обратились къ дѣтямъ:

«Вы надежда и сила будущей Россіи. Помните, Вы должны будете сдѣлать то, чего мы не смогли или не успѣли»...

И какимъ восторженнымъ «Ура» отвѣчали дѣти... Они бѣжали изъ воротъ замка за Вашимъ автомобилемъ. Бѣлые букетики подснѣжниковъ падали Вамъ на плечи и грудь, устилали душистымъ ковромъ путь позади Васъ...

И до самаго поворота, пока не скрылся изъ глазъ автомобиль, стояли Вы во весь ростъ и ласково махали шляпой бѣгущей толпѣ дѣтей.

Скрылся автомобиль... А голосъ Вашъ еще звучитъ... мы его слышимъ. Дѣти, бѣжавшія за Вами, сохранятъ Вашъ завѣтъ. Соратники Ваши не свернутъ съ дороги, по которой шли за Вами.

Пусть велика, безгранична сила дѣтей дьявола, но и въ неравной борьбѣ да не дрогнутъ руки, поднявшія бѣлый мечь.

Ибо съ одной пращой вышелъ Давидъ на Голіафа.

Е.

Замокъ Храстовецъ.

Каждый долженъ внести свою лепту въ фондъ для розысковъ ГЕНЕРАЛА КУТЕПОВА

ПАМЯТНИКЪ

Александру Павловичу Кутепову.

На склонѣ широкомъ Галлиполи,
Гдѣ цѣпь убѣгаетъ холмовъ,
Чужою землею засыпали
Послѣднихъ россійскихъ бойцовъ.
Рука же родная имъ сдѣлала, —
Заснувшимъ невѣдомымъ сномъ, —
Изъ камня и мрамора бѣлаго
Курганъ, осѣненный крестомъ.
Не разъ передъ нимъ собиралися
И Богу моленье несли
Всѣ тѣ, кто на стражѣ осталися
Знаменъ и Россійской земли...
Обвѣянъ церковнымъ куреніемъ,
Въ вѣнкахъ отъ родимыхъ частей,
Воздвигся онъ грознымъ видѣніемъ
Для недруговъ русскихъ людей.
И вѣримъ мы, вѣчные странники, —
Мы чести своей не сдадимъ
И родинѣ нашей — изгнанники —
Родныя знамена дадимъ.
И сколько бы терній ни сыпали,
Мы будемъ тверды, какъ гранитъ:
Мы помнимъ, что тамъ, у Галлиполи,
Нашъ памятникъ гордый стоитъ...

В. Даватцъ.

Константинополь, 2 января 1922 г.

«ПРИЗЫВЪ 1930 ГОДА»

Сыновья и младшіе братья наши!

Вы — надежда Великой Россіи. Вамъ дана будетъ лучезарная радость пожать плоды грядущей ПОБѢДЫ, во имя которой отцы и братья ваши пролили столько крови, а матери столько слезъ! Будьте достойны этихъ слезъ и этой крови! Станьте всѣ подъ славныя, боевыя знамена и андреевскіе флаги, подъ сѣнью которыхъ побѣждали и умирали за Великую Россію русскіе воины.

Вышелъ въ свѣтъ № 1 газеты

«РУССКІЙ ИНВАЛИДЪ»

Цѣна 3 франка

Les amis fidèles de la Grande Russie sont ennemis de l'U.R.S.S.

Communisme voilà l'ennemi!..

Друзья Россіи—враги С.С.С.Р.

Вверху (отдѣльно): депутатъ Тетенже, Готтеро, Клодъ Фареръ, редакторъ газеты «Ордръ» ЭмильБюрэ. Внизу: депутатъ Сулье, депутатъ Луи Дюма, редакторъ «Либертэ», Камиль Эмаръ и сотрудникъ «Эко де Пари» Жанъ Деляжъ.

Lettre ouverte à Messieurs Camille Aymard, Taittinger, Dumas et Jean Erlich.

Chers Amis!

La seconde réunion que vous avez organisée à la Salle Bullier nous a montré une fois de plus le grand cœur du peuple de France.

En évoquant le temps où la Russie, traitée en égale par la France, a apporté, elle aussi, ses preuves sanglantes de sa fidélité aux idéals communs, vous avez ravivé les souvenirs qui nous sont infiniment précieux et qui constituent pour nous le fond de notre gloire.

Croyez que les moments où nous avons entendu parler de la gloire de notre patrie resteront à jamais dans notre mémoire.

Nous marcherons la main dans la main avec vous, contre notre ennemi commun : le communisme. Cet ennemi nous le connaissons mieux que vous. Il est cruel, il est surtout lâche. Vous en avez la preuve dans les assassinats de vos hommes au Tonkin. Les noms des vôtres qui sont tombés là, traitreusment assassinés ont rejoint dans nos prières les noms qui nous sont chers.

La France avec son passé plein de gloire et d'héroïsme, a un devoir devant le monde entier. La France n'admettra pas qu'un régime ignoble de terreur et d'assassinat s'établisse dans le monde.

N'oubliez pas que nous sommes avec vous en ce qui concerne notre Patrie et que nous espérons que le moment n'est pas loin où la Russie libérée remerciera ceux qui dans ces temps de tristesse et d'épreuves lourds, ne l'ont pas oubliée.

Capitaine Orékhoff.

Афиша, расклеенная въ Парижѣ.

А. Л. Мищенко.

Портретная галлерея міровой войны

(Кадорна и Діацъ)

Бывшій министръ иностранныхъ дѣлъ Италіи, блестящій дипломатъ и талантливый писатель графъ Сфорца дополнилъ недавно «портретную галлерею» міровой войны, двумя недостающими «полотнами» — характеристиками Кадорна и Діаца.

Обоихъ главнокомандующихъ итальянскими силами въ міровую войну графъ Сфорца зналъ очень близко, и потому его мастерское владѣніе «красками» психологическаго анализа подкрѣпляется богатствомъ личныхъ наблюденій.

Потомокъ военнаго рода, графъ Кадорна въ порядкѣ нормальной карьеры оказался въ 1914 году на посту начальника генеральнаго штаба, реорганизовалъ армію, подготовилъ ее къ войнѣ, и въ маѣ 1915 года, объявленіе Италіей войны Австро-Венгріи, сдѣлало его главнокомандующимъ дѣйствующими силами.

Но выполнять эту роль пришлось въ трудной политической обстановкѣ. Глава итальянской дипломатіи баронъ Соннино требовалъ, чтобы борьба съ Австро-Венгріей велась при условіи подчиненія стратегическихъ концепцій условіямъ Лондонскаго договора, т. е. противодѣйствія сербскимъ «аспираціямъ». Торгуясь въ Лондонѣ по поводу «стоимости» итальянскаго выступленія, Соннино выговорилъ въ пользу Италіи всю Далмацію, и эта «близорукая, узкоэгоистическая политика привела, по словамъ графа Сфорца, къ тому, что славянскія части австрійской арміи стойко дрались съ итальянцами.

Кадорна понималъ ошибочность и вредъ такой «стратегіи», но, понимая все это, онъ не сумѣлъ настоять на реализаціи его собственной точки зрѣнія, что у Италіи съ Сербіей общая цѣль — сокрушеніе Австріи. Этотъ психологическій изъянъ сказался съ особой силой послѣ драматическаго разгрома итальянскаго фронта при Капоретто.

«Если Капоретто легло на имени Кадорно большей тяжестью, чѣмъ Шарлеруа на репутаціи Жоффра, то причина этого лежитъ въ попыткѣ Кадорно искать виноватыхъ въ моральныхъ силахъ, ему неподчиненныхъ».

Сфорца напоминаетъ, что злополучный прорывъ итальянскаго фронта произошелъ вслѣдствіе военныхъ ошибокъ, тогда какъ Кадорна объяснилъ катастрофу пацифистской пропагандой соціалистовъ и посланіемъ папы Бенедикта, говорившаго о «безполезной бойнѣ».

Въ своемъ коммюнике о Капоретто Кадорна, между прочимъ, объяснилъ успѣхъ нѣмцевъ плохой моралью итальянскаго солдата.

На борту итальянскаго истребителя, спѣша въ Римъ по вызову Соннино, Сфорца читалъ непріятельскія радіо о побѣдѣ, причемъ враги поторопились опубликовать и «оправданія главнокомандующаго, себя путемъ опороченія своихъ солдатъ».

«Это жуткое впечатлѣніе не перешло въ страхъ за участь родины только потому, что я зналъ Кадорну, я зналъ его настойчивость, молчаливое мужество, авторитетъ, но въ то же время его эгоцентричность, отсутствіе воображенія и вѣру въ то, что всѣ ошибки случаются по винѣ штатскихъ».

Но «моральный виновникъ» былъ самъ-же Кадорна — «генералъ эпохи Людовика XIV, опоздавшій родиться въ свое время и попавшій въ XX вѣкъ». — «Будь онъ вождемъ профессіональной арміи, гдѣ дисциплина поддерживается тѣлесными наказаніями, онъ совершалъ бы чудеса. Война ему казалась грандіозной осадной операціей, а пребываніе въ окопахъ безъ срока и смѣны — высшей честью. Смѣны и уходъ въ резервъ для отдыха частей первой линіи казались Кадорнѣ демократическимъ баловствомъ. И по мѣрѣ продленія войны это настроеніе мысли вырождалось въ жестокость, а прирожденная сила характера — въ молчаливую злобу, отстранявшую всякій совѣтъ «штатскаго элемента».

«Армія была народомъ подъ ружьемъ, но ее держали совершенно отрѣзанной отъ остальной части населенія и страны, плохо кормили и за малѣйшую провинность разстрѣливали. Сфорца сообщаетъ рядъ фактовъ, установленныхъ разслѣдованіемъ генерала Конева. Разстрѣливали добровольцевъ, прибывшихъ изъ-заграницы, для того, чтобы сражаться въ рядахъ итальянской арміи, казнили солдатъ, бывшихъ въ отсутствіи, когда произошло инкриминируемое имъ нарушеніе дисциплины.

Это психологическое непониманіе моральныхъ потребностей современной арміи, состоящей изъ солдатъ-гражданъ, изъ всего народа — было основной ошибкой Кадорна. Готовый подчиняться самъ желѣзной дисциплинѣ, онъ не понималъ, что масса нуждается и въ другихъ велѣніяхъ.

Когда Фошъ прибылъ для инспекціи новаго итальянскаго фронта на Піаве, то оказлось, что тотъ же Кадорна принялъ всѣ необходимыя мѣры и Сфорца, приводя эффектную сцену совѣщанія, утрируетъ выводъ французскаго эксперта:

«Но все опять въ полномъ порядкѣ!».

Однако, въ этомъ «порядкѣ» огромную роль сыгралъ и взрывъ народнаго патріотизма, готовность «лечь костьми», но не допустить врага на родную землю, уже захваченную въ долинѣ Венеціи. Прибывъ на фронтъ для свиданія со своими братьями,

Сфорца сразу же почувствовалъ, что прорваться врагу не дадутъ, и эту увѣренность раздѣляли и проницательные люди во вражескомъ лагерѣ.

Въ качествѣ Верховнаго Комиссара Италіи въ періодъ союзной оккупаціи Константинополя, графъ Сфорца имѣлъ возможность ознакомиться съ протоколами засѣданій Высокой Порты. Оказалось, что вскорѣ послѣ Капаретто, австро-германское командованіе предложило Турціи прислать отрядъ... для участія въ парадѣ на площади Св. Марка.

Великій визирь Талаатъ-паша отклонилъ «честь» и заявилъ:

«Послѣ Марны — это наше величайшее пораженіе. Если итальянцы сумѣли послѣ такой катастрофы прочно укрѣпиться, то значитъ они вѣрятъ въ свою конечную побѣду. Поэтому, австро-германскій тріумфъ есть лишь тактическій успѣхъ».

Вотъ въ этотъ-то «психологическій моментъ» новый премьеръ-Министръ Орландо назначилъ новаго главнокомандующаго, генерала Діаца, молчаливаго далеко не геніальнаго, ничѣмъ не прославившагося корпуснаго командира.

А для приданія къ «упорному терпѣнію» Діаца еще и духа иниціативы, въ помощники главнокомандующаго былъ выдвинутъ 40-лѣтній генералъ Бадоліо. И точно въ радикальную отмѣну концепціи Кадорна, правой рукой Діаца назначили генерала, чей секторъ прорвали австро-германцы въ роковой день 25 октября 1917 г.

Дружная работа «терпѣнія съ иниціативой» началась въ благопріятной обстановкѣ: армія была одушевлена твердой рѣшимостью отстоять родину отъ нашествія, а укороченый фронтъ далъ возможность усилить его «плотность». Три дня послѣ «смѣны начальства» началось австро-германское наступленіе и только черезъ два мѣсяца враги убѣдились въ томъ, что «парадъ на площади Св. Марка» не осуществимъ.

Въ теченіе этихъ 60 дней, изъ коихъ каждый могъ принести гибель страны, «молчаливый» генералъ «дѣлалъ свое дѣло». Онъ зналъ, что отъ него не ждутъ геніальныхъ рѣшеній, что солдаты исполняютъ свой долгъ, что все сводится къ проблемѣ «сопротивленія во что бы то ни стало». И дѣлалъ все для сохраненія героическаго духа, не ограничиваясь технической разработкой обороны, матерьяльными проблемами. Наряду съ патріотической пропагандой среди солдатъ, Діацъ активно содѣйствовалъ пропагандѣ среди австрійскихъ солдатъ, формировалъ отряды изъ чехословацкихъ плѣнныхъ и только «свето» Соннино прекратило организацію легіона изъ сербско-хорватскаго, человѣческаго «матеріала».

Полковые командиры были снабжены денежными сумами для оказанія помощи нуждающимся семьямъ офицеровъ и солдатъ, и послѣдніе были также застрахованы. Они знали, что въ случаѣ смерти семья будетъ обезпечена, въ случаѣ увѣчья — нищета не грозитъ имъ и близкимъ. Сфорца указываетъ на огромную важность такой системы мѣръ въ виду того, что семьи итальянскихъ солдатъ, въ особенности на югѣ Италіи, терпѣли жестокую нужду, оказались въ нищетѣ. Были приняты энергичныя мѣры для улучшенія почтовыхъ сношеній съ тыломъ, открытъ широкій доступъ газетамъ, введены отпуски и отдыхъ въ ближайшемъ тылу.

Всѣ эти мѣры привели къ тому, что въ іюнѣ 1918 г. войска хотѣли боя и слышались голоса, называвшіе главнокомандующимъ «кунктаторомъ».

Пятнадцатаго іюня австро-германскія арміи начали 8-дневную битву при Піаве, едва-ли не самую крупную свою операцію за всѣ 5 лѣтъ войны. 60 дивизій, т. е. все, чѣмъ располагала Имперія Габсбурговъ, были брошены противъ итальянской арміи, каковая съ честью вышла изъ положенія. «Терпѣніе и иниціатива» увѣнчались успѣхомъ. Австрійцы сами признали свои потери въ 200.000 чел., 200 орудій и 2000 пулеметовъ, но, самое главное, всѣ эти потери усугублялись проваломъ надеждъ на разгромъ Италіи.

Побѣда обошлась Италіи въ 90.000 чел., и съ этого момента, «кунктаторъ» рѣшительно отвергалъ всѣ проэкты «авантюръ»; этимъ словомъ Діацъ характеризовалъ проэкты наступательныхъ операцій. Онъ считалъ, что рѣшающій кризисъ войны наступитъ весной 1919 г. и желалъ приготовить свои войска къ этому испытанію наилучшимъ образомъ.

Событія ускорили развязку. Назрѣвавшій распадъ балканскаго фронта вызвалъ уже въ октябрѣ итальянское наступленіе, а 4 ноября наступилъ конецъ.

Генералъ Кавилія приписываетъ себѣ эту побѣду, какъ Бадоліо считалъ Піаве дѣломъ своихъ рукъ. Сфорца полагаетъ, что нельзя говорить о роли Діаца, какъ «нотаріуса, приложившаго свое имя къ документамъ побѣды».

— «Координація усилій и рѣшеній, умѣлое использованіе обстоятельствами — такова роль главнокомандующаго, не блиставшаго геніальными талантами и не пытавшагося ихъ инсценировать».

«Діацъ, какъ историческая проблема, долженъ разсматриваться съ особой точки зрѣнія. Это — просто right man въ критическій и психологически сложный моментъ, и его качества, сами по себѣ посредственныя или отрицательныя, пріобрѣли въ свя-

Штабсъ-капитанъ А. П. Кутеповъ въ Великую Войну.

Броневые отряды

Подъ такимъ заглавіемъ ген. Гербертъ на страницахъ «Мадьярскаго Военнаго Вѣстника» приводитъ рядъ интересныхъ выводовъ къ примѣненію танковъ, какъ самостоятельнаго рода оружія.

Въ бою при Камбрэ 20-29 ноября 1917 г. англичанами впервые при наступленіи были примѣнены въ массовомъ количествѣ (362) танки, атаковавшіе сразу на протяженіи 15,5 км. по линіи фронта при поддержкѣ 6 пѣх. и 3 кав. (въ резервѣ) полковъ. Предварительной артиллерійской подготовки не было, но съ началомъ атаки былъ развитъ ураганный огонь изъ 1000 ор. и примѣненъ искуственный туманъ.

Въ первый день, удачно начавшееся наступленіе, въ послѣдующіе, благодаря несогласованности дѣйствій танковъ съ пѣхотой, не было развито, а затѣмъ сошло на нѣтъ. (Участвовавшіе въ бою, типа «Маркъ IV» 1917, танки были вооружены 2-мя малокалиберными ор. и 4-мя пулеметами или 6-ю пулем. Въ зависимости отъ почвы, скорость равнялась отъ 800 м. до 6,5 км. въ часъ. Средняя скор. — 3,2 км.).

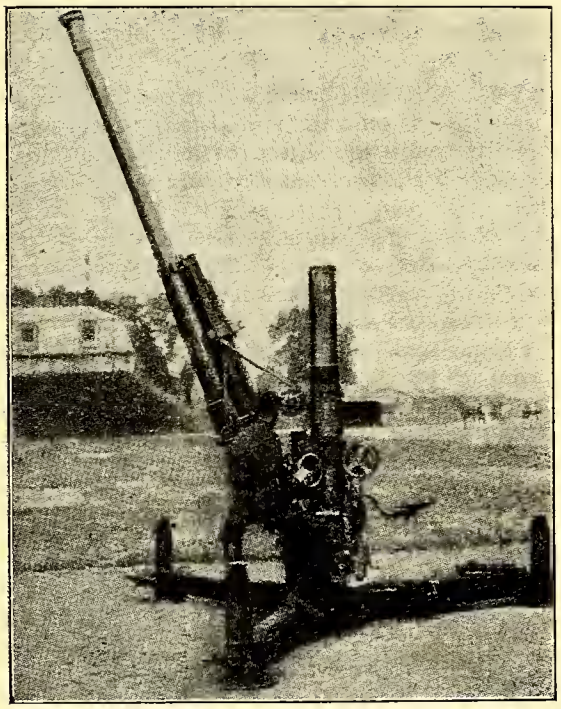

75 мм. противоаэропл. ор. Шнейдера, готовое къ дѣйствію. Уголъ возвыш. приб. 12 градусовъ.

Нынѣ спустя 12 лѣтъ, танки стали самостоятельнымъ родомъ оружія, пути ихъ съ пѣхотой окончательно разошлись.

Далѣе авторъ высказываетъ свои мысли относительно работы танковъ противъ себѣ подобныхъ и «обычнаго рода оружія», раздѣляя операцію на отдѣльные фазы. Мы приводимъ ниже ихъ конспектное изложеніе:

При продвиженіи — главное скорость, считая 150-180 км. въ день, послѣ чего вступленіе въ бой. Основываясь на опытѣ англичанъ въ Вел. Войну, ген. Гербертъ указываетъ на непрактичность движенія густой колонной, не только опасаясь воздушной атаки, но и ввиду возможной порчи отдѣльныхъ машинъ и задержки всей колонны, не давая развить ей максимальную скорость. Поэтому, или болѣе успѣшное движеніе бригады достигается раздѣленіемъ ея на нѣсколько рѣдкихъ, параллельныхъ колоннъ (одна, рѣдкая колонна была-бы слишкомъ длинна), сообразуясь съ дорогами. Чрезвычайно важно правильное назначеніе времени сбора и выборъ мѣста, который производится, главнымъ образомъ, воздушно-развѣдывательнымъ отрядомъ. Сборъ передъ атакой долженъ быть проведенъ въ возможно короткій срокъ, въ виду опасности группировки. Такъ, если длина колоннъ 12 км., ширина 20 км., то сборъ долженъ быть проведенъ въ полъ часа.

Ночныхъ продвиженій рекомендуется избѣгать, такъ-какъ съ потушенными фонарями движеніе весьма затруднено.

Главная цѣль воздушной развѣдки — опредѣлить и слѣдить за мѣстонахожденіемъ и движеніемъ непріятельскихъ танковъ. Земная развѣдка производится легкими танками, высылаемыми на разсвѣтѣ за 1,5 часа передъ главными силами на 60 км. впередъ. При наступленіи фронтомъ въ 15 км. полоса развѣдки 40 км.

Передъ атакой, для принятія боевого строя, необходимо собрать всѣ силы во время, дабы не задерживаясь начать наступленіе. Можно назначить сборъ уже въ полосѣ огня противника; хотя этимъ выигрывается время, но тогда нуженъ совершенно точный разсчетъ времени, чтобы колонны сошлись передъ «ударомъ», а не дѣйствовали по очереди.

зи съ обстановкой положительную цѣнность. Весь періодъ его командованія доказалъ, что въ современной войнѣ гигантскія проблемы соціальной экономики и психологіи перевѣшивали проблемы стратегіи. Въ ноябрѣ и декабрѣ 1917 г., на Піаве, въ іюнѣ и октябрѣ 1918 г. одерживалъ побѣды не геніальный полководецъ, а коллективная подготовка и моральное единеніе офицеровъ и солдатъ и всего итальянскаго народа.

Если можно видѣть заслугу въ созданіи или поддержаніи такой военной и моральной координаціи усилій человѣческой и соціальной массы — итальянской арміи, то ее нужно приписать Діацу, его практическому уму и моральному характеру, не знавшему зависти и честолюбія».

Въ этомъ «урокѣ» Сфорца видитъ закатъ эпохи «геніальныхъ полководцевъ».

А. Мищенко.

Боевой строй бригады — клинъ. обращенный вершиной къ противнику, съ главными силами въ центрѣ. Вспомогательный отрядъ остается на 5-10 км. сзади, за какой-нибудь естественной преградой, являясь въ случаѣ пораженія опорнымъ пунктомъ.

Атакуя, танки открываютъ огонь прямой наводкой, легкіе — съ 600-400 м. батареи — съ 2000 м. Сосредоточеніе огня въ бою, если заранѣе не имѣлось на то указанія, весьма трудно, а потому каждый стрѣляетъ прямо передъ собой.

Атака происходитъ прямо, по разъ избранному направленію. Начинаетъ бой развѣдка, по возможности нападая на развѣдку противника. Когда главныя силы противника достаточно ясны, открываютъ огонь танковыя батареи, для большей вѣроятности попаданія останавливаясь одинъ два раза по 15 сек. для залповъ. Нѣсколько машинъ выведенныхъ изъ строя до «схватки» могутъ образовать желательное смѣшеніе и прорывы въ непріятельскомъ строю. Съ 600 м. начинается всеобщій огонь, танки сходятся и исходъ боя опредѣляется суммой отдѣльныхъ выигранныхъ поединковъ (при равныхъ силахъ), которые, въ свою очередь, зависятъ отъ выдержки и обученности ком. состава и техническихъ средствъ сторонъ. Резервъ (1 рота и 1 тан. батарея) задерживается до послѣдняго момента и бросается или на преслѣдованіе, либо для поддержки.

При неудачѣ, легкіе танки, собравшись, задерживаютъ по возможности противника, давая время отойти среднимъ на опорный пунктъ. Въ самомъ худшемъ случаѣ, преслѣдованіе продлится до темноты. Удастся-ли собрать затѣмъ, ночью отдѣльныя машины, конечно, вопросъ.

Связь между начальникомъ бригады, батальонными командирами и рядовыми танками — по радіо.

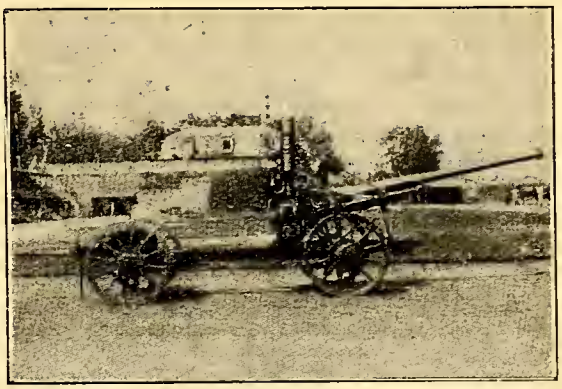

То же орудіе на походѣ.

Атака на «обычный родъ оружія» проводима гораздо легче, ибо имѣется достаточно времени для развѣдки и сосредоточенія силъ.

Для защиты, танкъ мало пригоденъ уже потому — что, по существу своему, созданъ для нападенія.

Статьи ген. Герберта составлены весьма обстоятельно и обнимаютъ въ широкомъ масштабѣ вопросы, возникающіе при управленіи танковой бригадой и введеніи ея въ бой.

Въ Великую Войну Венгіря не имѣла своихъ танковъ, а затѣмъ они, какъ и военная авіація, — были запрещены Тріанонскимъ договоромъ. Поэтому, «М. В. В.» особенно много вниманія удѣляетъ этимъ родамъ оружія и зорко слѣдитъ за ихъ развитіемъ. Однако, въ виду вышеупомянутаго договора, о собственной работѣ въ печати никакихъ данныхъ не появляется.

Г. Ж. В.

Военная Хроника

Франція. — Къ волненіямъ въ Индо-Китаѣ. Причастность Москвы къ бунту въ Іень-Баѣ вполнѣ доказана (взбунтовались двѣ роты тонкинскихъ стрѣлковъ, убито 2 оф., 8 н. ч., ранено 2 оф., 9 н. ч.) Франц. Индо-Китай занимаетъ площадь въ 686.363 кв. км. и имѣетъ населеніе 19.850.000 чел., изъ коихъ 26.000 европейцевъ. Въ немъ расположено 26 б-новъ и 17 батарей франц. войскъ, гл. сбр. туземныхъ. Оккупаціон. франц. силы въ Китаѣ (Тянь Цзинъ, Пекинъ, Шанхай) составляютъ 5 б-новъ и 3 батреи, не считая моряковъ (1 брон. крейсеръ, 12 канонерокъ).

— Полки пѣшихъ драгунъ — по одному на кав дивизію — должны сотоять изъ 1 эск. мотоциклистовъ, 1 батальона на тракторахъ съ гусеничнымъ ходомъ и 2 б-новъ на грузовикахъ. Каждой кав. дивизіи придается конно - артиллерійскій полкъ изъ двухъ дивизіоновъ (до сихъ поръ было по дивизіону). Франц. кав. дивизія новаго состава имѣетъ 2 бригады (16 эск.) и 4 батареи (16 ор.) — прежде 3 бригады (24 эск.) и 2 батареи (8 ор.) Каждый кав. полкъ долженъ получить 2 — 37 мм. орудія и 2 легк. минометa Стокса (81 мм).

— Одна десятая часть артилл. нижн. чиновъ, ежегодно увольняемыхъ въ запасъ, должна быть произведена въ унт.-оф. чины.

Германія. — Установленъ новый предѣльный возрастъ для генераловъ: 56 лѣтъ для ген.-лейт. и 53 г. для ген.-м. Въ настоящее время на армію въ 100.000 чел. имѣется 80 генераловъ. Приняты срочныя мѣры къ увеличенію числа годныхъ къ строевой службѣ генераловъ, путемъ усиленнаго произвозства выдающихся штабъ офицеровъ и увольненія въ запасъ еще молодыхъ и энергичныхъ генераловъ, съ расчетомъ имѣть въ 1933 году въ строю и въ «молодомъ запасѣ» 115 генераловъ (ген.-лейт. не старше 59 лѣтъ, ген.-маіоры не старше 57 лѣтъ).

Англія. — Въ рядахъ британской арміи по послѣднимъ даннымъ считалось 9.259 оф. и 138.573 н ч. — 147.832 чел. (не считая Индіи). Въ 1930 г. числ. составъ не долженъ превышать 150 500 чел. Въ пѣхотѣ въ наст. время считается 78.337 чел. — 53% (во Франціи 49%), въ артиллеріи — 22.965 чел. — 15,6% (во Франціи 20%), въ кавалеріи — 8.240 — 5.5% (во Франціи — 9%).

— Англо-индійская армія насчитываетъ 60.223 англ. и 167.562 туземн. чиновъ (всего 227.785 чел.). Всего 172 б-на (45 англ., 127 туземн.), 26 кав. полковъ (5 англ., 21 туземн.), 76 батарей (9 тяж. крѣпост., 44 полев., 19 горн. на вьюкахъ, 4 конн.), 8 танковыхъ ротъ и возд. силы. Послѣ возстанія сипаевъ въ 1857 г. туземцы до Великой войны въ артиллерію не допускались, а теперь могутъ служить лишь въ горной артиллеріи. Пѣхота сведена въ бригады смѣшаннаго состава (по 4 б-на — 1 англійскій, 3 туземн.). Имѣется 9 пѣх. д-ій 3-хъ бриг. состава и рядъ отд. бригадъ и батальоновъ. Въ случаѣ войны англійское населеніе Индіи выставляетъ добровольческій вспомогательный корпусъ изъ 23 б., 11 кав. полковъ, 20 батарей крѣп. арт. и 19 ж. д. б. Въ Великую Войну Индія выставила 950.000 чел. (за исключеніемъ горныхъ племенъ войска весьма посредственнаго качества). Англо-индійская армія составила 16 дивизій, изъ коихъ 12 принимали участіе въ войнѣ на турецкихъ фронтахъ въ Палестинѣ и Мессопотаміи (не были въ состояніи сражаться съ турками въ равныхъ силахъ).

— Британская авіація «Royal Air Force» — составляетъ съ апрѣля 1918 г. отдѣльный видъ военной силы, на подобіе арміи и флота. Тогда, въ концѣ войны, въ ея рядахъ считалось 30.122 оф. и 263.410 н. ч. при 3.300 самолетахъ въ строю. Нынѣ въ рядахъ британской авіаціи числится 30.800 чел., при 3.500 оф., и 876 самолетовъ въ первой линіи. Воздушныя силы составляютъ 73 эскадрильи по 12 самолетовъ, изъ коихъ 65 «регулярныхъ» и 8 «вспомогательныхъ», обслуживающихся добровольцами изъ гражд. населенія. Бюджетъ авіаціи на 1929-30 г. — 16.200.000 ф ст. (въ прошломъ году — 16.050.000, въ позапрошломъ — 15.150.000).

С. А. С. Ш. — Бюджетъ на 1930 г. предусматриваетъ силу регулярной арміи въ 12 000 офицеровъ, 998 фельдфебелей, 118.750 унт. оф. и рядовыхъ и 6.491 туземн. «развѣдчиковъ» (на Филиппинскихъ о-вахъ) — всего 138.239 чел. Сюда же входитъ Корпусъ Морскихъ Стрѣлковъ (18.000), подчиненный Морскому вѣдомству и примѣняющійся для колоніальныхъ экспедицій. Изъ 124.216 чел., находившихся подъ ружьемъ 30-6-29, пѣхота составляла 43.723 (35,2%), кавалерія — 9.939 (8,2%), полевая артиллерія — 15.961 (12,9%), береговая артиллерія — 13.463 (10,9%), авіація — 10.890 (8,9%), инж. войска — 4.899 (3,9%), обозъ — 7.975 (6,4%), санит. часть — 7.042 (5,7%), служба связи — 2.555 (2%), штабы, канцел. и упр. — 2.398 (1.9%) и т д

— Военные бюджеты С Ш. — 1928 г. — 371.904.165 долл., 1929 г. — 408.605.352, 1930 г. — 463.452.777, на 1931 г. предвидится 466.626.332 долл. Расходъ по содержанію Панамскаго канала включается въ бюджетъ арміи.

— Въ рядахъ Національной Гвардіи С. Ш. считается 176.988 чел. Это — территоріальная армія милиціоннаго характера, ежегодно отбывающая лагерные сборы (въ 1929 г. лагерные сборы отбыло 163.124 чел.). Высшее организаціонное соединеніе мирнаго времени — бригада (пѣх., кав. и арт.), въ военное время сводятся въ дивизіи.

ИСТОРІИ РОССІЙСКИХЪ ПОЛКОВЪ

ЛЕЙБЪ-ГВАРДІИ КИРАСИРСКІЙ ЕГО ВЕЛИЧЕСТВА ПОЛКЪ

Лейбъ-Гвардіи Кирасирскій Его Величества полкъ ведетъ свою исторію отъ Драгунскаго кн. Никиты Мещерскаго полка — **съ 21 іюня 1702 г.** Вскорѣ полкъ переименовывается въ Драгунскій кн. Григорія Волконскаго и участвуетъ въ Великой Сѣверной войнѣ, проведя около 20 лѣтъ въ непрерывныхъ походахъ.

Въ сраженіи **18 октября 1706 г. подъ Калишемъ**, въ составѣ кавалеріи Меньшикова, закончившимся полнымъ пораженіемъ шведовъ, **полкъ заслужилъ первую боевую награду — серебряныя медали** съ надписью «за храбрость и мужество». Въ 1707 г. участвовалъ въ походахъ противъ польскихъ воеводствъ. **10 мая 1708 г. переименованъ въ Ярославскій Драгунскій полкъ** (комплектовался изъ дворянъ Ярославской губерніи).

7 и 8 сентября того же года, высланный въ тылъ непріятеля, разбилъ шведовъ при мѣст. Кадино и 9 окт. у дер. Духновичи.

Въ Полтавской битвѣ полкъ

находился въ жестокой кавалерійской сѣчѣ, во время которой прап. Чичаговъ отбилъ шведскій штандартъ. Въ 1711 г. участвовалъ въ походахъ Померанскомъ, а въ 1718 г. въ Данцигскомъ.

28 октября 1731 г. полкъ переформировывается въ **Бевернскій Кирасирскій**, въ честь шефа принца Антона Ульриха Брауншвейгъ-Люксенбургскаго. Въ 1742 г. полкъ участвовалъ при взятіи Фридрихсгама и при переправѣ черезъ Кюммель.

4 декабря 1742 г. шефомъ полка назначенъ малолѣтній Наслѣдникъ, Великій Князь Петръ Ѳеодоровичъ.

Въ Семилѣтнюю войну особенно отличился 12 іюля 1759 г. въ сраженіи при Пальцигѣ и лихой атакой, ликвидировавъ прорывъ нашего центра, вырвалъ побѣду изъ рукъ пруссаковъ.

Въ 1761 г. полкъ имѣлъ шефомъ **Императора Петра III** и назывался **Лейбъ-Кирасирскимъ Его Императорскаго Величества,** а послѣ Его кончины — **съ 4-го іюля 1763 г. шефство принялъ Цесаревичъ Павелъ Петровичъ.**

Въ 1770 г. полкъ участвовалъ въ 1-й Турецкой войнѣ (сраженіе при Рябой Могилѣ, Ларгѣ и Кагулѣ).

Съ 17 ноября 1796 г., со дня вступленія на престолъ Императора Павла I и понынѣ, полкъ осчастливленъ имѣть постоянно Шефомъ Царствующаго Государя Императора.

Выступивъ **27 сентября 1806 г. въ Пруссію,** Кирасиры особенно отличились при атакѣ во флангѣ непріятеля у **дер. Пультускъ** — командиръ полка ген. маіоръ Кожинъ, награждается орденомъ Св. Георгія 3 степени. Въ 1807 г. участвовалъ въ бояхъ при Гутштатѣ, Гейльсбергѣ, Фридландѣ

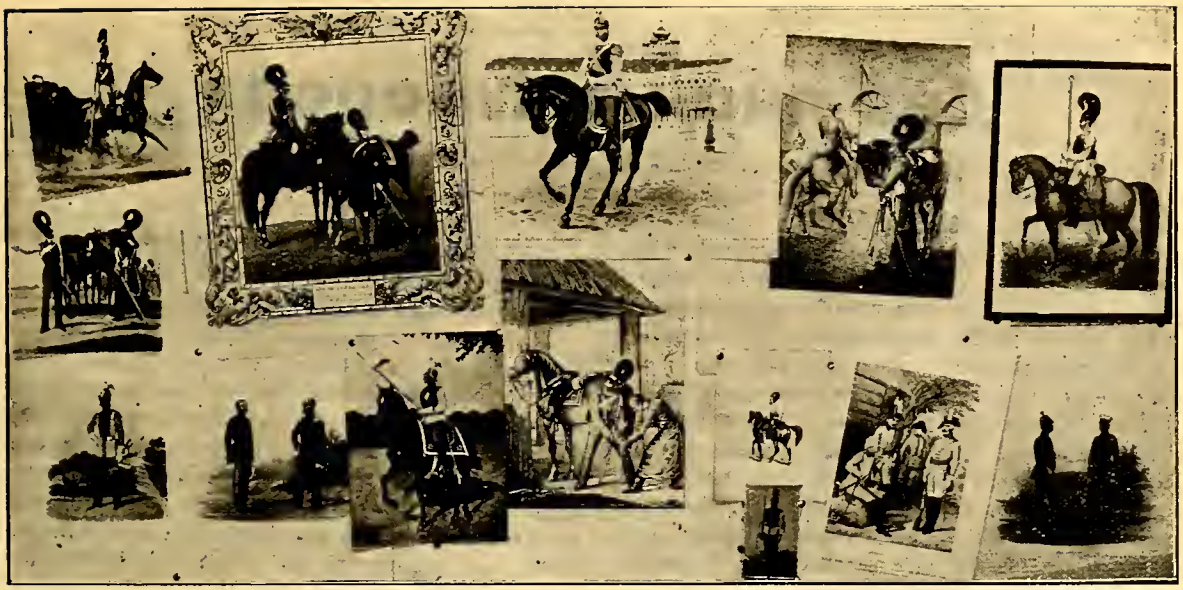

и Прейсишъ-Эйлау. **За послѣднее сраженіе, полкъ впослѣдствіи получилъ боевую награду въ видѣ нагруднаго креста** съ надписью: «Побѣда при Прейшъ - Эйлау 27 генваря 1807 года».

Въ Отечественную войну, Кирасиры выступили въ составѣ 1-ой Западной Арміи и были въ бояхъ при Витебскѣ и Смоленскѣ.

Въ Бородинскомъ бою Кирасиры геройски бросились на выручку полковъ Л. Гв. Измайловскаго и Литовскаго, и отбили атаки многочисленной французской кавалеріи. Во вторую половину кампаніи полкъ сражался при Тарутинѣ,, Мало - Ярославцѣ, Вязьмѣ, Красномъ и Борисовомъ. Одинъ изъ эскадроновъ полка особенно отличился въ битвѣ при Клястицахъ.

13 апрѣля 1813 г. полкъ пожалованъ Георгіевскимъ штандартомъ и причисленъ къ составу Молодой Гвардіи съ наименованіемъ **Лейбъ-Гвардіи Кирасирскій.** Въ томъ же году сражался при Люцинѣ, Бауценѣ, Кульмѣ и Лейпцигѣ. **Въ бою при Феръ - Шампенуазѣ (13 марта 1814 г.)** кирасиры совмѣстно съ кавалергардами **вырубили 4 карэ пѣхоты, за что получили 22 Георгіевскихъ трубы** съ надписью «Л. Гв. Кирасирскому за отличные подвиги, оказанные въ достопамятную кампанію, благополучно оконченную въ 1814 г.».

Въ 1831 г. 1-й и 3-й эскадроны подавляли польскій мятежъ.

Въ томъ же (1831) году, по повелѣнію Императора Николая I, **полкъ слился съ Л. Гв. Подольскимъ Кирасирскимъ полкомъ, получилъ права Старой Гвардіи,**

Гербъ полка

и былъ названъ Л. Гв. Кирасирскимъ его Величества.

Л. Гв. Подольскій Кирасирскій полкъ былъ сформированъ 7 дек. 1817 г. въ Варшавѣ изъ эскадроновъ: Кавалергардскаго, Л. Гв. Коннаго, Л. Гв. Кирасирскаго Его Величества и Лейбъ-Кирасирскаго Ея Величества полковъ съ правами Старой Гвардіи, имѣя шефомъ Цесаревича Константина Павловича. Участвовалъ въ дѣлахъ противъ поляковъ въ 1830-31 г. г.

Въ день 200-лѣтняго юбилея, въ Царскомъ Селѣ, **21 іюня 1902 г., Государь Императоръ** пожаловалъ полку **новый Георгіевскій Штандартъ съ Андреевскими юбилейными лентами** и надписью: «За отличіе при пораженіи и изгнаніи непріятеля изъ предѣловъ Россіи — 1812 г. и 1702-1902».

Кромѣ поименованныхъ наградъ, полкъ имѣетъ **серебряные литавры,** съ вензелемъ польскаго короля Станислава-Августа, **отбитые въ 1784 году.**

Въ спискахъ полка послѣдняго царствованія числились: **Наслѣдникъ Цесаревичъ Алексѣй Николаевичъ — со дня своего рожденія** (30 іюля 1904 г.) и Великіе Князья **Михаилъ Александровичъ и Павелъ Александровичъ.**

Съ первыхъ же дней объявленія Великой войны и до декабря 1917 г. полкъ участвовалъ въ дѣлахъ и сраженіяхъ противъ Австро - Германцевъ, въ составѣ 1-й Гвард. Кавал. Дивизіи.

Временно прекративъ свое существованіе, вслѣдствіи большевистскаго переворота, Кирасиры Его Величества возродились въ Добровольческой Арміи (октябрь 1918 г.) въ составѣ Сводно-Гвардейскаго Кирасирскаго полка и сражались противъ красныхъ, вплоть до эвакуаціи въ Галлиполи.

Бевернскій кирас. полкъ

Ярославскій драг. п.

Два письма Суворова

Въ условіяхъ нашей трудной эмигрантской жизни, бодрость можно черпать въ изученіи прошлаго Россіи. Для насъ, военныхъ, въ этомъ отношеніи, на первомъ мѣстѣ стоитъ изученіе Суворова. О Суворовѣ можно писать очень много и при этомъ сказать очень мало. Лучшій способъ познать его, проникнуться его идеями, столь еще живыми, это обратиться къ непосредственному чтенію его писаній. Многіе изъ писемъ его забыты въ настоящее время, многіе потеряны. Совершенно случайно удалось мнѣ достать два письма А. В. Суворова, письма мало извѣстныя, но чрезвычайно цѣнныя. Одно изъ этихъ писемъ адресовано его племяннику, а другое — его крестнику, сыну австрійскаго генерала Карачая, служившаго одно время подъ начальствомъ Суворова.

Н. Н. Головинъ.

ПИСЬМО СУВОРОВА КЪ ЕГО ПЛЕМЯННИКУ

«Посылаю тебѣ копію совѣта, писаннаго къ одному изъ моихъ друзей, родившемуся въ прошедшую кампанію, среди знаменитыхъ побѣдъ, одержанныхъ его отцемъ, и который при крещеніи нарсченъ моимъ именемъ. Упомянутый герой весьма отваженъ, но безъ запальчивости; расторопенъ съ разсужденіемъ; подчиненный безъ униженія, начальникъ безъ излишней на себя надежды, побѣдитель безъ тщеславія, любочестивъ безъ надменности, благороденъ безъ гордости, во всемъ гибокъ безъ лукавства, твердъ безъ упорства, скроменъ безъ притворства, основателенъ безъ педантства, пріятенъ безъ легкомыслія, всегда одинаковъ и на все способенъ безъ ухищренія; проницателенъ безъ пронырства, откровененъ безъ оплошности, услужливъ безъ всякихъ для себя выгодъ; рѣшителенъ, убѣгая неизвѣстности; основательное разсужденіе предпочитаетъ онъ остроумію; врагъ зависти, ненависти и мщенія; противниковъ своихъ низлагаетъ онъ своимъ снисхожденіемъ, и владычествуетъ надъ друзьями по своей непоколебимой вѣрности. Онъ утомляетъ тѣло свое, дабы укрѣпить его больше; стыдливость и цѣломудріе въ немъ царствуютъ; Христіанскій законъ служитъ ему нравоученіемъ его; добродѣтели его суть добродѣтели Великихъ Мужей; исполненъ чистосердечія, гнушается онъ ложью; праводушный по природному свойству, попираетъ онъ всякое лукавство; его обхожденіе и знакомство съ только добрыми; честь и честность его особенныя качества, онъ любезенъ своему Начальнику и всему войску. Всѣ ему преданы, и всѣ исполнены на него надежды. Въ день сраженія, или во время похода, размѣряетъ онъ и полагаетъ на вѣсы все предлежащее; онъ располагаетъ всѣ мѣры, и вручаетъ себя совершенно Промыслу Всевышняго. Онъ не попускаетъ никогда руководствоваться стеченіемъ различныхъ обстоятельствъ, напротивъ, покоряетъ себѣ всѣ случаи. дѣйствуя всегда по правиламъ своей прозорливости, готовый на всякую минуту».

ПИСЬМО А. В. СУВОРОВА, АДРЕСОВАННОЕ КЪ ЕГО КРЕСТНИКУ, СЫНУ ГЕН. КАРАЧАЯ*)

«Любезный мой крестникъ, Александръ.

Какъ военный человѣкъ, упражняйся ты, съ прилежаніемъ въ чтеніи Вобана, Кугорна, Кюраса, Гюбнера; будь знающъ нѣсколько въ Богословіи, Физикѣ и Нравственной Философіи; читай охотно Евгенія, Тюренна, записки Юлія Цезаря, Фридриха II, Ролленову Исторію и Графа де Сакса. Знаніе языковъ предоставлено для ученыхъ. — Танцуй, учись верховой ѣздѣ и фехтовальному искусству. — Достоинства военныя суть: храбрость для солдата, бодрость для Офицера, мужество для Генерала: но они должны быть руководствуемы правилами, порядкомъ и строгостью, а управляемы неусыпностью и прозорливостью. — Будь чистосердеченъ съ твоими друзьями, умѣренъ въ своихъ нуждахъ и безкорыстенъ въ своемъ поведеніи. — Къ службѣ Государя своего являй искреннюю ревность. — Люби истинную славу; отличай любочестіе отъ надменности и гордости. Учись заблаговременно прощать погрѣшности ближнему, и никогда не прощай ихъ самому себѣ. — Упражняй тщательно своихъ подчиненыхъ, и во всемъ собою подавай примѣръ. — Непрестанное упражненіе, какъ все обнять однимъ взглядомъ, сдѣлаетъ тебя великимъ полководцемъ. — Умѣй пользоваться положеніемъ мѣста. — Будь терпѣливъ въ военныхъ трудахъ; въ несчастіи не унывай и не отчаивайся. — Предупреждай случаи своею скоростью; разсматривай и счисляй со вниманіемъ истинные, сомнительные и ложные предметы; остерегайся безвременной запальчивости, храни въ памяти своей мужей великихъ, и подражай имъ съ благоразуміемъ въ своихъ военныхъ дѣйствіяхъ; не презирай никогда своего непріятеля, каковъ бы онъ ни былъ; старайся знать его оружіе и способъ, какъ онымъ дѣйствуетъ и сражается; знай, въ чемъ онъ силенъ и въ чемъ слабъ; пріучай себя къ неутомимой бодрости, повелѣвай счастіемъ: одна иногда минута вѣнчаетъ побѣду; покоряй его себѣ скоростью Цезаря, который столь хорошо и въ самый день умѣлъ непріятелей своихъ нечаянно уловлять, обращать и окружать ихъ въ тѣхъ мѣстахъ, гдѣ онъ желалъ и въ какое время; не упускай имъ пресѣкать съѣстные припасы; старайся быть искусенъ и въ томъ, чтобы никогда твоему войску не было недостатка въ пропитаніи. — Да возвыситъ тебя Господь до геройскихъ подвиговъ знаменитаго Карачая...»

---

*) Именно это письмо являлось тѣмъ «Совѣтомъ», о которомъ Суворовъ пишетъ въ своемъ предыдущемъ письмѣ и копію котораго онъ посылаетъ своему племяннику.

И въ 1930 году всѣ русскіе люди будутъ покупать ОТРЫВНОЙ КАЛЕНДАРЬ Союза Русскихъ Инвалидовъ.

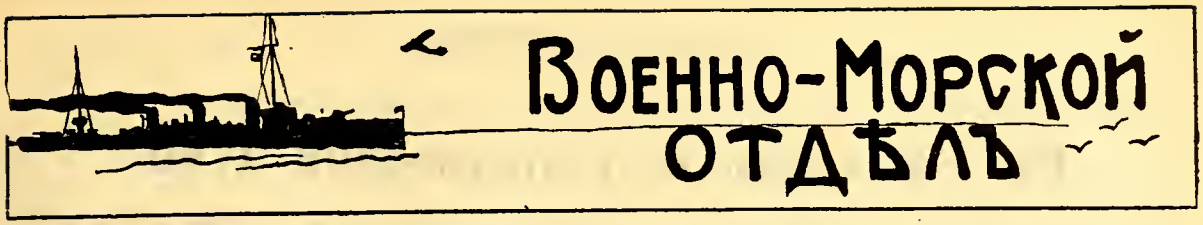

Военно-морской союзъ

ЗАЧИСЛЕНІЯ ВЪ СОЮЗЪ

Приказъ № 33. отъ 15 февраля 1920 г.

Группа Морскихъ Офицеровъ въ Афинахъ (Греція) зачисляется въ В.М. Союзъ (рапортъ кап. 1 р. Мертваго).

Предсѣдателемъ группы утверждается капитанъ 1 ранга К. К. Мертьаго.

Подписалъ Вице-Адмиралъ **Кедровъ.**

Приказъ № 34. отъ 18 февраля 1930 г.

Группа морскихъ офицеровъ и корабельныхъ гардемаринъ въ Алжирѣ зачисляется въ В. М. Союзъ (Рапортъ Ст. Лейт. фонъ Брискорнъ и Кор. Гард. Долгушина).

Предсѣдатель группы будетъ объявленъ дополнительно.

Подписалъ Вице-Адмиралъ **Кедровъ.**

Приказъ № 35. отъ 20 февраля 1930 г.

При семъ объявляю къ руководству положенія о судѣ чести въ В.М. Союзѣ.

Подписалъ Вице-Адмиралъ **Кедровъ.**

ПОЛОЖЕНІЯ О СУДАХЪ ЧЕСТИ ВОЕННО-МОРСКОГО СОЮЗА

§ 1. Суды чести расматриваютъ дѣла о поступкахъ не совмѣстимыхъ съ понятіемъ о чести чиновъ В. М. Союза и объ оскорбленіи и столкновеніяхъ въ средѣ В. М. Союза.

§ 2. Суды чести состоятъ изъ 5 членовъ В. М. Союза (и не менѣе 3-хъ), выбираемыхъ на 2 года на основаніи § 6 устава В. М. Союза.

Одновременно избираются сверхъ того 2 кандидата.

Въ число членовъ суда чести входитъ обязательно одинъ штабъ-офицеръ. Суду чести подвѣдомственны также гардемарины и офицеры торговаго флота.

§ 3. Для лицъ въ Адмиральскихъ, Генеральскихъ и Штабъ-офицерскихъ чинахъ по приказу Предсѣдателя В. М. Союза избирается каждый разъ особый составъ Суда Чести изъ лицъ соотвѣтствующаго чина.

§ 4. Предсѣдатель Суда Чести является старшій въ чинѣ.

Въ случаѣ выхода или болѣзни кого-либо изъ судей таковой замѣняется кандидатомъ.

§ 5. Дознаніе по дѣлу производится по назначенію Предсѣдателя В. М. Союза или Предсѣдателя мѣстнаго отдѣла или группы Союза однимъ изъ предсѣдателей группъ или кандидатомъ въ Судъ Чести.

§ 6. При производствѣ дознанія, показанія прочитываются тѣмъ лицамъ, коимъ они сдѣланы, исправляются по ихъ указаніямъ и подписываются ими.

§ 7. По расмотрѣнію дознанія, въ случаѣ рѣшенія приступить къ сужденію обвиняемаго, дознаніе передается Предсѣдателемъ В. М. Союза или Предсѣдателемъ мѣстнаго отдѣла или группы Союза, Предсѣдателю Суда Чести.

Дознаніе въ такомъ случаѣ предъявляется обвиняемому, которому предоставляется право просить о вызовѣ новыхъ свидѣтелей и о вытребованіи добавочныхъ документовъ и справокъ.

§ 8. Засѣданіе Суда Чести происходитъ при закрытыхъ дверяхъ. Разглашеніе дознанія или обстоятельствъ Суда Чести не допускается.

§ 9. Постановленіе приговора Суда Чести производится какъ въ судѣ Капитановъ и К.-Компаній (ст. 198. 213. В. М. Д. У.) открытой баллотировкой, начиная съ младшаго.

§ 10. Въ случаѣ неявки обвиняемаго безъ уважительныхъ причинъ, дѣло разсматривается и въ его отсутствіи съ постановленіями заочнаго приговора

§ 11. Приговоръ можетъ состоять:

1) Въ оправданіи обвиняемаго;
2) Въ пожеланіи примиренія сторонъ;
3) Въ объявленіи внушенія и
4) Въ постановленіи объ исключеніи изъ В. М. Союза.

§ 12. Обжалованіе приговора Суда Чести не допускается, но въ случаѣ нарушенія правилъ веденія дѣла Судомъ Чести, обвиняемый докладываетъ рапортомъ въ 3-хдневный срокъ послѣ объявленія приговора, Предсѣдателю В. М. Союза или Предсѣдателю мѣстнаго отдѣла или группы съ ходатайствомъ о новомъ разборѣ дѣла.

§ 13. Приговоръ приводится въ исполненіе приказомъ Предсѣдателя В. М. Союза.

Зав. Расп. частью кап. 1 р. **Тыртовъ.**

Съ подлиннымъ вѣрно:

Пом. Зав. Расп. частью Лейт. **Галанинъ.**

ВЪ ВОЕННО-МОРСКОМЪ СОЮЗѢ

9 февраля въ Парижѣ состоялось экстренное общее собраніе бывшихъ воспитанниковъ Морского Инженернаго Училища. Назначенный въ день основанія училища товарищескій обѣдъ отложенъ по причинѣ провокаціоннаго плѣненія чекистами Предсѣдателя Обще-Воинскаго Союза.

14 февраля состоялось въ присутствіи Предсѣдателя Военно-Морского Союза вице-адмирала Кедрова собраніе Парижскаго отдѣла Морского Кружка «Звено».

Кап. 1 р. Меркушевъ.

Тяжкій грѣхъ государственной думы

Нисколько не отрицая необходимость капитальныхъ реформъ морского вѣдомства послѣ Японской войны, все же нельзя не признать, что ввиду полнаго отсутствія въ то время флота у Россіи, для Государственной Думы было бы цѣлесообразнѣе, вмѣсто систематическаго отказа въ кредитахъ на новое судостроеніе, немедленно приступить къ возрожденію русской морской силы. Къ сожалѣнію, въ данномъ случаѣ сказались не только необходимость реформъ въ морскомъ вѣдомствѣ, не только оскорбленное національное самолюбіе, потрясенное небывалымъ разгромомъ при Цусимѣ, но полное непониманіе русскимъ народомъ роли флота и значенія его въ жизни государства.

Какъ въ печати, такъ и въ Г. Думѣ, постоянно говорилось что Россіи флотъ не нуженъ, въ крайнемъ случаѣ соглашались на флотъ, пригодный только для защиты побережья. Дума не сумѣла подняться на государственну точку зрѣнія и, систематически отказывая въ кредитахъ на новое судостроеніе, видимо ни мало не задумывалась надъ тѣмъ, какъ э,то должно отразиться на состояніи государственной обороны.

Отбросимъ годы, ближайшіе къ Японской войнѣ, и вспомнимъ, хотя бы, 1912 годъ, когда страсти значительно поулеглись, въ морскомъ вѣдомствѣ были произведены необходимыя реформы, и можно было спокойно разсуждать и думать.

Вспомнимъ знаменательный день въ исторіи флота, день 6-го іюня 1912 года, когда въ Государственной Думѣ обсуждалась малая программа судостроенія, вѣрнѣе вопросъ — быть или не быть флоту въ Россіи.

Партія народной свободы энергично возстала противъ возрожденія русской морской силы. Ея лидеръ П. Н. Милюковъ, въ своей болѣе чѣмъ полуторачасовой рѣчи, между прочимъ, высказалъ такія соображенія.

«Противъ чего мы возражаемъ, это извѣстно съ 1908 года, когда впервые съ этой кафедры раздались наши возраженія. Мы возражали тогда и остаемся при этомъ и теперь; мы возражали противъ широкаго развертыванія морской программы, противъ того, что мы называли маринизмомъ и противъ связыванія народнаго представительства на рядъ лѣтъ...

Я васъ спрашиваю, какимъ языкомъ заговоритъ наша дипломатія, когда у насъ флотъ будетъ?.... Вотъ почему я и говорю, что если намъ нужны страховки, то страховки отъ политическихъ авантюръ и **вы, которые будете сегодня голосовать за флотъ, вы должны ясно сознать, что отвѣтственность за ближайшую войну, результатъ ея, будетъ на вашей совѣсти»...**

Милюкова поддержали Челноковъ и Шингаревъ, при чемъ послѣдній закончилъ свою рѣчь словами: **«Вотируйте на флотъ, но вы будете отвѣтственны въ томъ горѣ, которое можете причинить»..**

Нечего и говорить, что трудовики, прогрессисты и соціалъ-демократы были противъ проекта. Такимъ образомъ, нѣкоторые представители наиболѣе образованныхъ классовъ нашего общества или совершенно отрицали необходимость флота для Россіи, или же считали возможнымъ откладывать дѣло возрожденія русской морской силы въ долгій ящикъ, забывая, что, въ вопросахъ государственной обороны« промедленіе времени смерти невозвратной подобно».

Между тѣмъ, въ виду полной безпомощности на Балтійскомъ морѣ морское министерство уже въ 1908 году потребовало кредиты на постройку 4-хъ дредноутовъ.

Государственная Дума, настаивая на необходимости реформъ морского вѣдомства, не только не отпустила кредита на нихъ, но полностью отклонила весь бюджетъ и потому, въ 1908 году, съ разрѣшенія Государственнаго Совѣта, на текущіе расходы, ежемѣсячно, отпускалась одна двѣнадцатая его часть. Никто не зналъ, что будетъ дальше. Являлось опасеніе, что, вмѣсто очередной асигновки, придетъ телеграмма запереть портовыя зданія, мастерскія, заводы мороского вѣдомства и суда на замокъ, а личный составъ распустить на всѣ четыре стороны. Вопросъ о возрожденіи флота былъ настолько безнадеженъ, что такой цѣнный человѣкъ, какъ Колчакъ, бывшій на всѣхъ засѣданіяхъ военно-морской комиссіи Государственной Думы въ качествѣ эксперта, бросилъ все, оставилъ морской генеральный штабъ и занялся постройкой ледоколовъ.

Видя, что дальше такъ продолжаться не можетъ, Государственный Совѣтъ, въ 1909 году, принялъ мудрое рѣшеніе и, когда Государственная Дума вновь отклонила кредитъ на постройку дредноутовъ возстановилъ его въ порядкѣ ст. 13 смѣтныхъ правилъ. Рѣшеніе это вызвало бурю негодованія въ Думѣ, окрестившей дредноуты презрительной кличкой «акварели», **однако, только благодаря героической мѣрѣ Государственнаго Совѣта «Севастополь», «Гангутъ», «Полтава» и «Петропавловскъ» вступили въ строй въ декабрѣ 1914 года.**

Они оказались прекрасными кораблями, въ нѣкоторыхъ деталяхъ опередившіе своихъ иностранныхъ сверстниковъ. На этихъ «аквареляхъ» впервые были поставлены трехорудійныя башни для навѣсной артиллеріи, только теперь получившія права гражданства во всѣхъ флотахъ, а примѣненная на нихъ система непотопляемости послужила образцомъ для всѣхъ судовъ англійскаго флота, построенныхъ послѣ 1920 года.

Въ 1910 году повторилась та же исторія. Отпуская средства на достройку старыхъ судовъ, все что испрашивало вѣдомство на плаваніе и обученіе, **Государственная Дума вычеркнула кредиты на постройку дредноутовъ,** а Государственный Совѣтъ снова ихъ возстановилъ.

Тѣмъ временемъ, морской генеральный штабъ, послѣ подробнаго изученія военной и морской программы Германіи, а также политическаго и экономическаго поолженія европейскихъ государствъ, **пришелъ къ заключенію о неизбѣжности боевого столкновенія съ нѣмцами въ 1915-16 году.**

Сообразно съ этимъ, въ 1908 году была разработана программа судостроенія, которая въ виду постоянной смѣны морскихъ министровъ неоднократно передѣлывалась пока, наконецъ, не была представлена въ 1910 году. Однако, она не была разсмотрѣна Государственной Думой и взята министерствомъ обратно.

Программа 1910 года вовсе не была плоха, такъ какъ принятая 6-го іюня 1912 года является полнымъ ея повтореніемъ, съ небольшими измѣненіями, сдѣланными вслѣдствіе прогресса техники за послѣдніе два года. Иначе говоря, къ потеряннымъ уже для судостроенія двумъ годамъ (1908 и 1909) Государственная Дума прибавила еще три года (1910, 1911 и 1912), что и явилось причиною отсутствія у насъ современныхъ кораблей въ началѣ войны.

Между тѣмъ, политическій горизонтъ все болѣе и болѣе заволакивался грозовыми тучами. Не вѣря въ возможность европейской войны въ ближайшемъ, Государственая Дума въ 1911 году оставила кредиты на постройку Балтійскихъ дредноутовъ къ условному отпуску, т. е. **вѣдомство не могло ими воспользоваться до внесенія въ Государственную Думу и разсмотрѣнія ею особаго законопректа.** Мало этого. **Съ цѣлью демонстраціи противъ морского министра, она вычеркнула изъ смѣты все, что превышало отпускъ предыдущаго, т. е., все, что Государственный Совѣтъ не могъ возстановить.**

Несмотря на всю беззаботность въ вопросахъ морской обороны страны, Государственной Думѣ все же пришлось, въ томъ же 1911 году, отпустить кредиты на постройку трехъ дредноутовъ и другихъ судовъ для усиленія Черноморскаго флота. Сдѣлать это пришлось подъ вліяніемъ вполнѣ реальной угрозы со стороны Турціи,, которая, несмотря на свое отчаянное финансовое положеніе, купила строившійся въ Англіи бразильскій дредноутъ и заказала второй такой же.

Вмѣсто ушедшаго морского министра былъ назначенъ адмиралъ Григоровичъ, въ прежней своей должности, сумѣвшій внушить къ себѣ довѣріе членовъ Думы.

Подъ давленіемъ адмирала, не перестававшаго настойчиво указывать на опасность германскаго нашествія и нашу безпомощность на Балтійскомъ морѣ, большинство членовъ Государственной Думы начало сомнѣваться въ правильности занятой ими позиціи, что и привело къ принятію малой программы судостроенія.

6 іюня 1912 года, во время преній о флотѣ, еще разъ выяснилась поразительная слѣпота и не пониманіе политической обстановки со стороны нѣкоторыхъ членовъ Государственной Думы.

Безпомощные въ вопросахъ стратегіи, не разбиравшіеся въ политикѣ, они произнесли рѣчи, которыя теперь кажутся какимъ-то сплошнымъ бредомъ. Милюковъ сказалъ:

«Намъ говорятъ, что главная опасность въ Европѣ. Мы приведены въ нѣкоторое недоумѣніе. Въ Европѣ мы обезпечены союзами. Мы не ограничиваемся союзами, мы ищемъ перестраховки. Затѣмъ господа, мы вѣдь здѣсь въ Европѣ, и я не думаю, что это будетъ общее мѣсто, или простая банальность, если я скажу, что въ Европѣ воевать не такъ легко, какъ въ другихъ мѣстахъ земного шара. Здѣсь настолько сложны взаимныя отношенія государствъ, настолько перекрестились интересы, настолько деликатна сама структура экономическихъ отношеній, что здѣсь десять разъ приходится подумать, прежде, чѣмъ рѣшиться на войну...

На Ближнемъ Востокѣ я признаю, что катастрофа возможна въ нѣкоторыя времена года, чуть не каждую минуту.

Въ то же время, я утверждаю, что, при послѣдовательномъ и честномъ отношеніи къ дѣлу мы всегда сможемъ регулировать тамошнее отношеніе и оттянуть столкновеніе. Но, если, даже, мы не сможемъ этого, то мы всегда можемъ локализировать войну.

Вотъ Дальній Востокъ — тутъ я долженъ признаться, положеніе нѣсколько иное. **Тутъ уже въ 1915 году предвидится возможность мірового столкновенія,** послѣ того, какъ Панамскій каналъ будетъ законченъ и кончится срокъ англо-японскаго союза. Тамъ, дѣйствительно, не отъ насъ зависитъ отдалить или приблизить развязку, точно также, какъ, можетъ оказаться труднымъ остаться нейтральными. но что-же отсюда вытекастъ?

Вѣдь вытекаетъ отсюда, что распредѣленіе степени важности морей, степени важности защиты морей нашими флотами, разспредѣленіе это прямо противоположно, обратно противоположно тому, которое намъ нарисовали. **Самый безнадежный, самый беззащитный Тихій океанъ, наиболѣе нуждается въ защитѣ, затѣмъ слѣдуетъ Черное море и только затѣмъ стоитъ Балтійское.**

Итакъ, выводъ мой изъ этого анализа тотъ, что въ характеристикѣ степени возможности нашихъ морскихъ интересовъ мы встрѣчаемся съ какими-то элементами, **полными случайностей и полными субъективизма.** Когда дѣло доходитъ до стратегическихъ интересовъ на Балтійскомъ морѣ, мы, **въ послѣдніе годы, прямо встрѣчаемся съ какимъ-то, можно сказать, патологическимъ состояніемъ.**

Вдругъ мы испугались, что придутъ нѣмцы и возьмутъ Петербургъ»...

Челноковъ указалъ, что желая добиться утвержденія программы судостроенія, **«адмиралъ Григоровичъ избралъ совсѣмъ- другую тактику, чѣмъ его предшественникъ, — онъ началъ насъ пугать,...** что, въ 15-16 годахъ, угрожающее намъ время принимаетъ совершенно исключительныя формы, что мы должны быть готовы къ худшему... Я думаю, что дѣйствительная цѣль постройки этихъ кораблей, конечно. не Финскій заливъ, а возможность, какъ, впрочемъ, одинъ изъ представителей флота мнѣ сказалъ, переносить войну къ берегамъ противника. Та-

кимъ образомъ, когда мы обращаемся къ цѣлямъ флота приходится сказать, что мы имѣемъ цѣлью создать великодержавный флотъ, а вовсѣ не заботимся о защитѣ 29 верстъ Финскаго залива.

Для того, чтобы этого достигнуть, **здѣсь намъ раздуваютъ всѣ опасности,** намъ замалчиваютъ нужды Тихаго океана, намъ замалчиваютъ и флотъ Австріи!..

Третій столпъ кадетской партіи Шингаревъ выразился не менѣе категорически.

«Я, признаюсь, съ глубокимъ спокойствіемъ **выслушивалъ сказки, которыми, къ ночному времени, пугаютъ маленькихъ дѣтей** о томъ, что кто-то, быть можетъ, въ недѣлю захватить Петербургъ, даже, horrible dictu, экспедицію заготовленія государственныхъ бумагъ и негдѣ станетъ ихъ печатать. Это **тѣ фантомы**, которые, быть можетъ, очень хороши, когда мы хотимъ ими двигать на театральныхъ подмосткахъ, но которые не къ мѣсту здѣсь. Если такая опасность намъ угрожаетъ, если такое горе близится, если врагъ желаетъ это сдѣлать, неужто вы думаете, что онъ будетъ ждать, когда вы построите флотъ? Очевидное дѣло, онъ выберетъ моментъ, когда вы не готовы и воспользуется именно вашей неготовностью (потому-то и началась война 1914 г. В. М.). И, если онъ этого до сихъ поръ не сдѣлалъ, **то здѣсь что то не ладно, господа, въ этихъ розсказняхъ»...**

А. И. Гучковъ говорилъ: «Мы здѣсь всѣ подъ **страхомъ германскаго нашествія. Вотъ подъ этимъ фантомомъ гонятъ насъ на эти громадныя затраты»...** На этотъ разъ Г. Д., исполненная тревоги за безопасность морскихъ границъ Имперіи, въ засѣданіи 6 іюня 1912 года, большинствомъ 228 голосовъ противъ 71, приняла, наконецъ, кредиты на новое судостроеніе.

Но было уже поздно.

Заложенныя суда не могли вступить въ строй къ началу войны, потому то мы начали ее, не имѣя ни одного современаго боевого корабля.

Государственая Дума все время плелась въ хвостѣ событій, не проявляя никакой предусмотрительности и оставаясь глухой ко всѣмъ предупрежденіямъ морскихъ минстровъ о неизбѣжности войны съ Германіей. Не даромъ говорится, управлять — значитъ предвидѣть, но этого-то предвидѣнія у Государственной Думы и не было.

В. Меркушовъ.

Морская Хроника

С.С.С.Р. — По сообщеніямъ «Франсъ Милитэръ» въ Черноморскихъ совѣтскихъ портахъ и на Николаевскихъ судостроительныхъ заводахъ царитъ большое оживленіе по ремонту военныхъ судовъ. Въ связи съ проходомъ въ Черное море «Парижской Коммуны» («Севастополь») и «Профинтерна» («Свѣтланы») французская газета задаетъ себѣ вопросъ, противъ кого направлено это бряцаніе оружіемъ; противъ Румыніи или противъ вѣкового врага Россіи Турціи, у которой Совѣтское правительство такъ же, какъ и Царское, мечтаетъ отнять проливы. «Было бы опасно для Европы забыть это желаніе». Въ одномъ изъ ближайшихъ номеровъ «Часового» мы освѣтимъ вопросъ о проливахъ въ настоящемъ его положеніи.

Франція. — Спущенъ новый крейсеръ «Жанна д-Аркъ», который будетъ служить учебнымъ судномъ для воспитанниковъ Морской Школы. Его водоизмѣщеніе 6600 тоннъ, скорость хода 26 узловъ при силѣ машины въ 32500 HP., 4 котла и 4 турбины системы Парсонсъ. Длина 170 м.; ширина 17,7 м.; углубленіе 5,7 м. Вооруженіе 8 — 6,2 дм.; 4 — 3 дм. аэр. и 1 катапульта. Районъ плаванія 12.000 миль. Помѣщеніе для 150 воспитанниковъ. До его готовности погибшаго въ январѣ «Эдгаръ Кинэ» замѣнитъ броненосный крейсеръ «Эрнестъ Ренанъ» постройки 1906 года и водоизмѣщенія 13830 тоннъ. — Новый эскадренный миноносецъ въ 2460 тоннъ «Вобанъ» развилъ на пробѣ скорость въ 41 узелъ, побивъ такимъ образомъ рекорды «Валми» и «Вердена». Однако, французская пресса неправильно указываетъ, что это міровой рекордъ для миноносцевъ. Построенный во время войны одинъ изъ англійскихъ миноносцевъ типа «Р» развилъ ходъ въ 42 узла, вмѣсто контрактныхъ 36.

— Новые корабли программы 1928 г. названы: крейсеръ «Дюплексъ»; миноносцы «Эгль», «Альбатросъ», «Жерфо», «Эпервье», «Миланъ» и «Вогуръ» подводныя лодки: «Прометей», «Персей», «Протей», «Пегасъ», «Фениксъ», «Орфей», «Ореада», «Оріонъ» и «Ундина»; канонерскія лодки «Дюмонъ Дюрвиль» и «Бугенвиль».

Югославія. — Молодой Югославянскій флотъ распредѣленъ между Адріатическимъ моремъ и Дунаемъ. Кадры состоятъ изъ 383 офицеровъ и 4427 нижнихъ чиновъ. Годовой морской бюджетъ равенъ приблизительно 250 милл. динаръ. Морская эскадра состоитъ изъ обновленнаго и перевооруженнаго стараго германскаго крейсера «Далмація» (экс «Ніобъ») постройки 1899 года. Водоизмѣщеніе 2900 тоннъ» скорость хода 20 узловъ; вооруженіе 6 — 6 дм./60 кал. Нельзя не пожалѣть, что вмѣсто этого потерявшаго боевое значеніе крейсера, Югославія не могла воспользоваться однимъ или нѣсколькими нашими миноносцами въ Бизертѣ, которые будучи

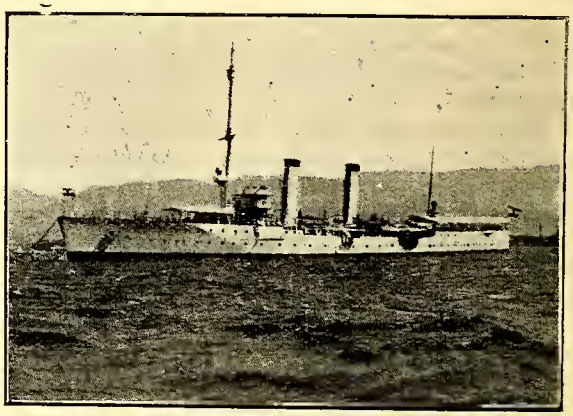

Крейсеръ «Далмація».

еще вполнѣ боеспособными судами, обречены за отсутствіемъ ухода гибели. 11 миноносцевъ въ 200-250 тоннъ изъ бывшихъ австро-венгерскихъ (№ 1 до № 11), 4 подводн. лодки «Храбрый», «Небожа», «Смѣлый» и «Освѣтникъ», построенныя въ 1927-1929 год. въ Англіи и Франціи. Водоизм. 630/810 тоннъ; скорость хода 14/9 узловъ; вооруженіе 1 — 4 дм. и 6 м. ан. Это единственыя современныя суда югославянскаго флота. Около 20 вспомогательныхъ судовъ (заградители, тральщики, транспорты и пр.), бывшіе германскіе или австро-венгерскіс. На Дунаѣ 4 бывшихъ австрійскихъ монитора «Морава», «Сава», «Драва» и «Вардаръ». Водоизм. отъ 450 до 1500 тоннъ. А также 2 сторожевыхъ катера «В.1» (быв. фрацузскій) и «В.2» (быв. русскій). Предположено въ ближайшее время построить 6 эскадренныхъ миноносцевъ въ 2100 тоннъ каждый.

Лондонская морская конференція, какъ и слѣдовало жидать, пришла въ полный тупикъ, такъ какъ интересы морскихъ державъ непримиримы. Прежде шла погоня за морскими вооруженіями. Нынѣ, когда это стало невозможнымъ, изъ-за обѣднѣнія послѣ войны, большинства государствъ, каждое стремится путемъ дипломатическихъ воздѣйствій, прикрытыхъ словами о мирѣ, заставить своего противника ограничить свое морское вооруженіе. Получается своеобразная «погоня за вооруженіемъ отъ противнаго». Вѣроятно, еще долго Лондонская конференція будетъ искать компромиссовъ и выходовъ изъ положенія. «Часовой» будетъ слѣдить за ходомъ ея работъ и своевременно дастъ о нихъ исчерпывающее освѣщеніе.

ПОЛИТИЧЕСКІЙ ОТДѢЛЪ

НАШИ ВОПРОСЫ

Прошелъ мѣсяцъ съ момента похищенія чекистами генерала А. П. Кутепова, а мы все еще какъ то не можемъ помириться съ мыслью о томъ, что это дѣйствительно было — нѣтъ-нѣтъ да и покажется все это кошмарнымъ сномъ, который долженъ исчезнуть какъ только мы вернемся къ реальной обстановкѣ. Но жизнь не останавливается и все время требуетъ отъ насъ отвѣтовъ на цѣлый рядъ вопросовъ. Вотъ нѣкоторые изъ нихъ:

***

Изъ Сербіи о кадетахъ русскаго корпуса пишутъ: «всѣ они захвачены извѣстіемъ объ ужасномъ злодѣяніи дьяволовъ-большевиковъ до крайности. Молодежь горитъ».

Такъ легко понять настроеніе нашей военной молодежи. Кромѣ впечатлѣнія, которое долженъ былъ произвести на нее самый фактъ похищенія главы военныхъ организацій, у нея еще, очевидно, вызываютъ особое возмущеніе та ложь и вѣроломство, которыя были проявлены чекистами въ подготовкѣ и проведеніи этого «дѣла».

Но если кадетамъ, можетъ быть, и простительно такой ошибочный подходъ къ большевикамъ, какъ къ врагамъ заклятымъ, но «честнымъ», то намъ то, имѣющимъ опытъ въ борьбѣ съ ними, никакъ нельзя забывать того, что **коммунисты — это не враги, а злодѣи, не противники — а убійцы изъ засады.** Многіе изъ насъ, можетъ быть, уже забыли тѣ времена, когда приходилось быть ближе къ всесильной чрезвычайной комиссіи. Забывъ это, почувствовали себя на мирномъ положеніи съ развернутыми чемоданами.

Правильна ли ваша оцѣнка врага нашей родины?

***

Кто изъ насъ не пытался иногда разсуждать слѣдующимъ образомъ: «я честно бился противъ коммунистовъ, оказался побитымъ, выброшеннымъ съ родной земли, и вынужденъ добывать въ тяжкихъ условіяхъ свой хлѣбъ на чужбинѣ. Но я не такой, какъ иные (тогда идетъ ссылка на «штатскихъ») — я состою въ организаціи, и дѣлаю необходимые взносы туда, куда требуется».

Есть нѣкоторая правда въ этомъ разсужденіи, но есть и великая ложь.

Не съ своимъ прежнимъ положеніемъ нужно сравнивать теперешнюю рабочую жизнь и не съ положеніемъ и дѣлами «другихъ» въ зарубежьи, а съ положеніемъ и жизнью нашихъ близкихъ, которые живутъ тамъ, подъ игомъ коммунистовъ.

Здѣсь — мы живемъ въ свободной странѣ, мы можемъ не бояться, что такъ вдругъ неожиданно насъ могутъ арестовать, держать въ тюрьмѣ, сослать на каторгу. Тамъ — подъ страхомъ ареста и всяческой казни (вплоть до разстрѣла) живетъ тотъ, кто имѣлъ несчастье родиться не въ рабочемъ кварталѣ, тотъ, кто и работая на фабрикѣ, посмѣетъ свободно что-нибудь подумать.

Здѣсь — сегодня ѣзжу на такси, завтра я смогу быть сторожемъ, послѣ завтра чернорабочимъ, но и сегодня и завтра я увѣренъ въ томъ, что меня не лишатъ права на работу только за то, что у меня «бѣлыя» убѣжденія, только за то что я «бывшій офицеръ».

А тамъ — о тамъ, что дѣлаютъ тамъ съ «бывшими», вы знаете хорошо и по газетамъ, и по письмамъ.

Съ родиной, находящейся подъ пятой международной чрезвычайной комиссіи, сидящей въ московскомъ кремлѣ, **нужно намъ сравнивать себя** и, сравнивъ, понять, что тяжести нашей жизни ничтожны по сравненію съ кабалой коммунистической, подъ которой живетъ вся Россія.

И тогда иначе подойдемъ мы къ оцѣнкѣ нашей жертвенности.

Такъ ли она велика — ваша жертвенность?

***

Есть люди, которые утверждаютъ, что мы, бѣлые, не оказали никакого вліянія на то критическое и отрицательное настроеніе иностранцевъ по отношенію къ совѣтской власти, которое теперь проявля-

ется все ярче и ярче. По утвержденію этихъ лицъ, Европа разглядѣла истинную физіономію коммунизма только потому, что она близко соприкоснулась съ совѣтами, установивъ съ ними нормальныя отношенія. Какъ во всякой лжи, здѣсь есть частица правды. Нужно накороткѣ замѣтить, что такое разсужденіе приводитъ и къ слѣдующимъ необходимымъ выводамъ: чтобы Европа познала сущность коммунизма, нужно было общее признаніе за совѣтами правъ законной власти и (второй выводъ), не нужно мѣшать государствамъ, до сихъ поръ не признавшимъ совѣтской власти, вступать на путь признанія ея (такъ и говорятъ нѣкоторые наши «соотечественники» по отношенію къ Чехіи).

Крупица правды такого разсужденія состоитъ въ томъ, что иностранцы стали придавать **всѣмъ** нашимъ отзывамъ о совѣтской власти серіозное значеніе только тогда, когда передъ ними воочію встали факты, подтверждающіе часть нашихъ утвержденій.

Наша роль въ процессѣ измѣненія западно-европейскаго мнѣнія о совѣтской Россіи была всегда велика и **становится сейчасъ особенно отвѣтственной.** Даже то, что мы никогда не стыдились, если насъ называли, желая насъ задѣть «Вранжель», привело къ извѣстному результату: французы, напримѣръ, сами утратили «обидность» этого прозвища и поняли, очевидно, что «врангелевцы» это и есть — русскіе. Русскіе — а не космополиты.

Мнѣ приходилось встрѣчать нѣсколько разъ такое разсужденіе: «если иностранцы не хотятъ понимать съ нашихъ словъ, что такое коммунизмъ — пусть они сами его испытаютъ — это даже было бы хорошо». Вредъ такого легкомысленнаго подхода ясенъ самъ собою и, конечно, обладателю такой «логики» большевики должны дать медаль «за усердіе» — они то вѣдь и добиваются распространенія коммунизма на другія страны.

Сейчасъ особенно нужно, чтобы всѣ мы принимали усердное участіе въ пропагандѣ противъ коммунистовъ и считали это дѣломъ каждаго дня, каждаго разговора съ мѣстными жителями.

Понимаете ли вы ясно вашу роль пропагандистовъ въ борьбѣ съ коммунистами?

***

Приходится слышать, что похищеніе чекистами предсѣдателя нашего союза, всколыхнуло не только наши организаціи, заставило не только членовъ нашихъ союзовъ и ячеекъ отнестись еще серіознѣе къ своимъ обязаностямъ, но и взбудоражило неорганизованную военную среду. То обстоятельство, что за предѣлами нашихъ организацій есть еще много офицерства, живущаго съ нами общими чувствами и мыслями, должно быть поставлено въ вину и намъ (организаціямъ). и имъ (неорганизованнымъ).

Послѣдній вопросъ мой и направленъ въ сторону офицеровъ, еще не примкнувшимъ къ нашимъ организаціямъ.

Почему вы не входите въ Обще-Воинскій Союзъ?

Понимаете ли вы, что нѣтъ никакихъ обстоятельствъ, которыя могли бы Вамъ помѣшать сдѣлать это? Понимаете ли вы , что не входя въ союзъ, **вы ослабляете его и, поневолѣ, становитесь его недоброжелателями.**

В. П.

Друзья совѣтской Россіи

«Капиталисты Европы и Соед. Штатовъ консолидируютъ свои силы для похода противъ совѣтской власти. Но въ этой войнѣ капиталистическія правительства будутъ непріятно поражены, когда убѣдятся въ томъ, насколько выросла мощь СССР за послѣдніе 12 лѣтъ, и слишкомъ поздно узнаютъ, какое огромное количество друзей совѣтской власти заграницей готово на все для защиты ихъ отечества — Красной Москвы».

Таково содержаніе статьи «Извѣстій», посвященной «обнаглѣвшей сворѣ имперіалистовъ», какъ обычно сочетающей уличную брань съ безстыдной ложью. Нужно, однако, признать, что «друзей» у Москвы достаточно, хотя единодушія побужденій и плановъ среди нихъ не имѣется.

Недавно лишь сообщалось, что въ палатѣ общинъ министру иностр. дѣлъ Гендерсону было предложено за короткое время 102 вопроса на одну и ту же тему — о сношеніяхъ съ Москвой. И въ рѣчи вождя консервативной партіи Болдвина и въ заявленіяхъ депутатовъ было указано, что **признаніе совѣтской власти является національнымъ униженіемъ,** отрицаніемъ всего историческаго прошлаго Великобританіи. На все это, даже на рѣзко-настойчивый запросъ Чемберлена, Гендерсонъ отвѣчалъ пустыми отговорками, ссылками на пользу «государственнаго умолчанія» и только подъ давленіемъ все растущаго возмущенія, обѣщалъ «провѣрить» положеніе вещей въ СССР путемъ запроса тамошнему британскому послу.

Въ то же время, органъ рабочей партіи «Дэйли Херольдъ» въ передовой, озаглавленной «Зловѣщая кампанія», ополчился противъ кампаніи протеста и осужденія религіозныхъ преслѣдованій въ Россіи. Цитируя статью англо-совѣтскаго соглашенія о невмѣшательствѣ во внутреннія дѣла другой страны, газета пишетъ:

— «Мы можемъ не одобрять принципы и не любить на практикѣ нѣкоторыхъ чертъ совѣтскаго устроенія своей внутренней жизни, какъ и совѣтскіе граждане могутъ не одобрять и не любить нашихъ методовъ. Но мы поклялись уважать право каждаго государства устраивать свою жизнь, какъ оно желаетъ. Мы настаиваемъ, и не менѣе рѣшительно, чѣмъ организаторы кампаніи, что совѣтская Россія должна получить то, что ей причитается по договору.

Нравится это намъ или нѣтъ, мы должны сдержать данное нами слово».

Среди 102 вопросовъ былъ одинъ, заслуживающій нашего особаго вниманія. Бывшій министръ иностр. дѣлъ Чемберленъ въ точной, не допускающей экивоковъ, формѣ потребовалъ указаній на мѣры, предпринимаемыя кабинетомъ, въ связи съ работой III Интернаціонала. Приперстый, грубо выражаясь, къ стѣнѣ, Гендерсонъ далъ замѣчательный отвѣтъ.

«Я такъ старательно избѣгалъ отвѣта, только принимая во вниманіе то обстоятельство, что достопочтенный джентельменъ, достаточно долго находящійся въ моемъ положеніи, долженъ знать, что иногда государственные интересы требуютъ молчанія».

«Ключъ» къ этому зашифрованному отвѣту намъ даетъ «Правда» отъ 10 февраля. Отвѣчая группѣ студентовъ коммунистическаго университета, Сталинъ заявилъ:

«Задача состоитъ въ томъ, чтобы теперь-же готовить пролетаріатъ къ рѣшительнымъ революціоннымъ боямъ, не дожидаясь наступленія непосредственно революціонной ситуаціи».

Эти приготовленія идутъ прежде всего въ самой Англіи. Такъ, «Дэйли Телеграфъ» сообщаетъ, что совѣтскіе агенты развили огромную энергію по «обработкѣ» персонала путей сообщеній — жел.-дорогъ, трамваевъ, автомобильныхъ гаражей и доковъ. Особое вниманіе обращено на химическую промышленность, но еще большая энергія развита большевиками въ колоніяхъ. И хорошо освѣдомленный дипломатическій корреспондентъ «Дэйли Телеграфъ» сообщаетъ о томъ, что правительства Доминіоновъ, далеко не симпатизировавшія возобновленію сношеній съ Москвой, съ тревогой отмѣчаютъ разрушительную активность коммунистическихъ агентовъ.

Не забытъ большевиками и континентъ Европы, гдѣ такіе-же усердные «друзья» выбиваются изъ силъ въ попыткахъ парализовать крѣпнущее и растущее возмущеніе «режимомъ убійства». На состоявшемся 2 февраля въ Дюссельдорфѣ совѣщаніи делегатовъ западной секціи III Интернаціонала, представителей различныхъ коммунист. организацій 8 государствъ, было рѣшено устроить 12 марта «красный день». И не случайно, выполненіе Сталинскихъ распоряженій о «приготовленіяхъ» обсуждалось на территоріи Германіи — союзника СССР, связаннаго не однимъ договоромъ и не со вчерашняго дня.

Здѣсь, въ Германіи, тоже растетъ движеніе протеста противъ большевистскихъ звѣрствъ, возмущеніе при видѣ «трагедіи русскаго народа». Такъ охарактеризовалъ событія въ СССР вліятельнѣйшій германскій кардиналъ Фаульгаберъ, указавшій, что, наряду съ религіозными преслѣдованіями, сов. власть обрекаетъ русскій народъ на вымираніе отъ голода.

«Неужели-же — восклицаетъ кардиналъ — германскій народъ можетъ равнодушно взирать на эту кровавую оргію? Неужели торговля и дипломатическія сношенія могутъ закрыть намъ ротъ? Германскій народъ, не продавай душу и честь свою за совѣтскіе мѣдные рудники!».

Съ такимъ же пламеннымъ протестомъ выступилъ и кардиналъ Бертрамъ, и это выступленіе противъ большевиковъ вождей нѣмецкой церкви тѣмъ болѣе знаменательно, что договоръ въ Рапалло былъ заключенъ въ канцлерство Вирта, — виднаго дѣятеля партіи католическаго центра.

Въ дополненіе къ парижскому «прецеденту», Берлинскій судъ оправдалъ группу лицъ, занимавшихся поддѣлкой червонцевъ, съ цѣлью повредить сов. власти. При этомъ судъ призналъ, что такими «дѣлами» промышляетъ и «восточный союзникъ» Германіи. Въ тоже время, мюнхенская полиція запретила доклады, предполагавшіеся «Обществомъ друзей СССР», а газета «Д. А. Ц.» еще недавно печатавшая дифирамбы проф. Гетша по адресу Сталина, находитъ, что «передъ такими событіями не можетъ быть мѣста терпѣнію и снисходительности и нельзя ограничиваться обычными дипломатическими шагами. Пусть-же московскіе властители больше не предаются иллюзіямъ, срокъ испытанія близится къ концу».

И все же сторонники «восточной оріентаціи» въ Берлинѣ, усердные друзья Москвы, все еще достаточно сильны, чтобы правительство все еще опасалось сдѣлать выводы изъ какъ будто яснаго положенія. Прекрасно-информированный и вліятельный «Берлинеръ-Тагеблатъ», упорно и долго покровительствовавшій сов. власти, говоритъ теперь:

«Положеніе германскаго посла въ Москвѣ незавидно, ибо съ нимъ, очевидно, не считаются. Берлинъ заботливо охраняетъ генеральную линію въ цѣляхъ поддержанія добрыхъ отношеній. А это и возбуждаетъ со стороны совѣтской власти наглость и безцеремонность».

Фактовъ, доказывающихъ все растущую «безцеремонность» Москвы, хоть отбавляй.

Такъ, мы знаемъ, что совѣтская «юстиція» въ числѣ другихъ концессій ограбила и германскую концессію «Друзагъ», хотя владѣлецъ ея — германское правительство. Только благодаря аресту полиціей «комитета дѣйствія», въ который входили депутаты рейстага, коммунисты, — были предотвращены кровавые безпорядки, назначенные Москвой на 2 февраля. Въ Германіи не проходитъ дня безъ очередной «репетиціи». Здѣсь и атака коммунистами въ Гамбургѣ полицейскаго патруля, когда въ дѣло пришлось пустить огнестрѣльное оружіе, а «результатомъ дѣла» было 11 раненыхъ полицейскихъ, тогда какъ «противникъ» скрылъ свою потерю, увозя раненыхъ въ особыхъ «военныхъ амбулансахъ». Здѣсь и вооруженный захватъ коммунистами 2 заводовъ, изъ которыхъ одинъ знаменитый автомобильный заводъ Оппеля, къ очисткѣ котораго были примѣнены большія силы полиціи. Осадное положеніе, освѣщенныя прожекторами улицы по ночамъ, запрещеніе открывать окна, броневики — такова картина той части Гамбурга, гдѣ «друзья» Сталина готовятся къ «красному дню», такова обстановка, при которой Берлинъ остается вѣренъ своей «совѣтской» дипломатической линіи.

И все же, съ каждымъ днемъ въ Германіи усиливается позиція тѣхъ, кто говоритъ, что «совѣтская

власть — воплощеніе гнусности, крови и предательства» («Дрезденеръ Анцейгеръ») и все труднѣе становится тамъ положеніе друзей Москвы.

Отлично разбирающійся въ сов. дѣлахъ, московскій корреспондентъ «Нейе-Фрейе-Прессе» Богехесъ недавно подтвердилъ, что въ Москвѣ взятъ курсъ на разрывъ съ Европой, съ внѣшнимъ міромъ. Въ Кремлѣ вѣрятъ, что близокъ часъ революціоннаго пожара въ «станѣ имперіалистовъ» и считаютъ, что политическій интересъ СССР диктуетъ не сближеніе съ «капиталистами», а наоборотъ, возможно болѣе энергичное использованіе революціонной ситуаціи».

Вотъ почему растетъ количество вопросовъ въ палатѣ общинъ, мѣняются позиціи вліятельныхъ газетъ и къ позору сношеній съ убійцами начинаетъ примѣшиваться и голосъ самосохраненія. Вотъ почему позиція друзей Совѣтской Россіи становится все болѣе и болѣе неустойчивой и вотъ почему мы вправѣ ожидать въ ближайшемъ будущемъ важныхъ политическихъ событій.

А. Мищенко.

Разгромъ русской деревни

Въ ряду причинъ, приведшихъ Сталина къ упраздненію Нэпа было, несомнѣнно, и убѣжденіе его въ томъ, что политика экономической свободы, даже въ скромныхъ предѣлахъ Нэпа, повышаетъ политическую активность страны въ такой мѣрѣ, что подъ угрозу становится самое существованіе совѣтской власти. Вмѣстѣ съ тѣмъ онъ, очевидно, убѣдился въ томъ, что система преимущественно экономическаго зажима крестьянства оказывается сама по себѣ недѣйствительной.

Эта система экономическаго зажима крестьянства сводилась къ слѣдующему. Крестьянинъ поставленъ былъ въ необходимость продавать всѣ продукты своего хозяйства казнѣ, являющейся монополистомъ по закупкѣ этихъ продуктовъ, и одновременно былъ поставленъ въ необходимость покупать все нужное ему у казны же, являющейся монополистомъ по продажѣ издѣлій городской промышленности. Скупая у крестьянъ по ростовщически дорогимъ цѣнамъ промышленныя издѣлія, совѣтская казна разсчитывала и дешево накормить находящееся у ней на пайкѣ городское населеніе и оплатить огромные расходы по содержанію убыточной казенной промышленности. Крестьянинъ, будучи формально свободенъ, фактически оказывался рабочей лошадью, везшей на своихъ плечахъ совѣтскую промышленность, кормящей красную армію и совѣтскихъ рабочихъ. Худо ли, хорошо ли, эта система удавалась рядъ лѣтъ. Но постепенно крестьянинъ, на путяхъ пассивнаго сопротивленія, сталъ высвобождаться изъ этой запряжки. Онъ сталъ переходить на самоснабженіе, кустарнымъ способомъ производя все для него необходимое. Онъ сталъ уходить съ рынка, сокращая свое производство до размѣровъ собственныхъ потребностей, или пряча излишки въ своихъ закромахъ.

Почва зашаталась подъ всей экономической постройкой совѣтской власти. Что было дѣлать?

Всѣ наблдатели совѣтской дѣйствительности ожидали новаго экономическаго отступленія совѣтской власти. Многіе уже считали дни, отдѣлящіе Россію отъ новаго НЭП-а, за которымъ виднѣлось уже грядущее высвобожденіе Россіи изъ цѣпкихъ рукъ коммунизма. Казалось, положеніе Сталина было безвыходнымъ, — ибо, **не можетъ же онъ упразднить мужика?!**

Между тѣмъ случилось именно послѣднее: Сталинъ началъ упразднять мужика. Въ этомъ году сборъ хлѣба прошелъ еще на прежнихъ началахъ, т. е. большевики собрали хлѣбъ, произведенный крестьянами въ ихъ собственныхъ хозяйствахъ. Правда, о свободной покупкѣ уже не было рѣчи. Хлѣбъ въ количествахъ, потребныхъ для власти, насильно, забирали въ порядкѣ разверстки. Но это все еще былъ крестьянскій хлѣбъ. Удалось ли бы въ предстоящемъ году найти въ крестьянскихъ закромахъ нужное количество хлѣба? Очень сомнительно. И вотъ Сталинъ рѣшилъ согнать мужика съ его земли и начать самому производить хлѣбъ во вновь организуемыхъ имъ зерновыхъ фабрикахъ-колхозахъ.

Процессъ обезземеливанія крестьянъ, процессъ стиранія индивидуальныхъ межъ, процессъ образованія гигантскихъ сплошныхъ массивовъ земли, на которыхъ, подъ фирмой совхозовъ или колхозовъ, долженъ производиться казенный хлѣбъ — въ полномъ ходу. Темпъ этого процесса обгоняетъ самыя широкія предположенія, провозглашенныя годъ тому назадъ при пускѣ въ ходъ пресловутой пятилѣтки. Если вѣрить совѣтскимъ даннымъ, дѣло «упраздненія мужика» должно закончиться на протяженіи ближайшихъ двухъ лѣтъ. Сплошная коллективизація сельско-хозяйственной Россіи будетъ, по утвержденію совѣтской прессы, свершившимся фактомъ въ 1932 г.

Трудно дѣлать какія-нибудь прогнозы на будущее, но одно надо признать уже сейчасъ: **упомянутая коллективизація стала за послѣдніе мѣсяцы массовымъ явленіемъ.** Не только нѣмецкій колонистъ, кроткій меноннитъ, не помышляющій о какой-либо политической активности и готовый претерпѣть любую власть, готовый примириться съ утратой своего благосостоянія, лишь бы ему дали возможность элементарнаго существованія, бѣжитъ безъ оглядки изъ Россіи, но и русскій крестьянинъ, тотъ крестьянинъ, для котораго, по выраженію Достоевскаго, «земля — все», — **бросаетъ эту землю, распродаетъ свой инвентарь и уходитъ батракомъ въ колхозы.**

Въ Россіи происходитъ ломка и разрушеніе вѣкового крестьянскаго земледѣльческаго хозяйства въ масштабахъ, размѣры которыхъ, въ условіяхъ завѣдомой лживости совѣтскихъ свѣдѣній, устано-

III

Вѣрные друзья Россіи К. П. Крамаржъ

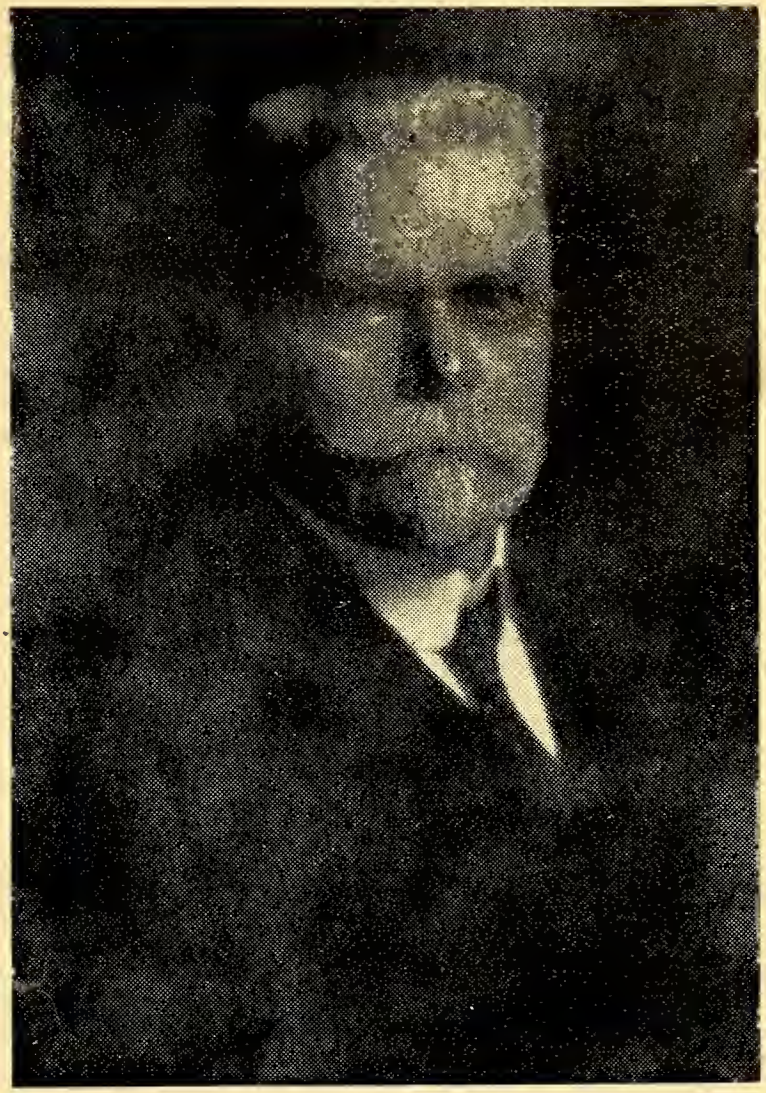

К. П. КРАМАРЖЪ О Генералѣ А. П. Кутеповѣ

Особое мѣсто среди всѣхъ статей, появившихся въ иностранной печати по поводу похищенія ген. А. П. Кутепова, занимаетъ статья К П. Крамаржа, напечатанная на дняхъ въ «Народныхъ Листкахъ».

К. П. Крамаржъ, рисуя духовный портретъ А. П. Кутепова, разсказывая чехамъ объ его личной и общественной жизни, особенно подчеркиваетъ основную черту характера нашего предсѣдателя — «великую моральную силу, которая умѣла вдохнуть въ души тысячъ и тысячъ отчаявшихся людей вѣру, надежду и рѣшимость въ любую минуту отдать свою жизнь за освобожденіе дорогой Россіи».

КАРЕЛЪ ПЕТРОВИЧЪ КРАМАРЖЪ

К. П. Крамаржъ сдѣлалъ еще въ молодости блестящую политическую карьеру и былъ однимъ изъ виднѣйшихъ депутатовъ Австрійскаго парламента и сейма Чешскаго королевства. Съ самыхъ первыхъ шаговъ своей политической дѣятельности онъ проводилъ въ жизнь идею славянскаго единенія. Великая война заставила его вступить на путь революціонной борьбы противъ Австрійскаго правительства, такъ какъ онъ считалъ, что интересы чешскаго народа совпадаютъ съ интерсами Россіи и ея союзниковъ. Въ этотъ періодъ онъ сдѣлался общепризнаннымъ вождемъ національнаго освободительнаго движенія.

Въ 1915 году К. П. былъ арестованъ по приказанію Главнаго Австрійскаго командованія и приговоромъ Вѣнскаго военнаго суда приговоренъ къ смертной казни, замѣненной потомъ каторжными работами.

Послѣ переворота 29 октября К. П. Крамаржъ естественно очутился на посту предсѣдателя совѣта министровъ освобожденной чехо-словацкой республики. Въ качествѣ предсѣдателя делегаціи Чехословакіи онъ участвовалъ на Версальской конференціи, гдѣ былъ единственнымъ делегатомъ, стремившимся въ текстѣ договора оградить интересы Національной Россіи. Въ этотъ же періодъ онъ всталь во главѣ національно-демократической партіи, благодаря твердой линіи которой въ Русскомъ вопросѣ, Чехословакія до сихъ поръ не признала Совѣтской власти.

К. П. Крамаржъ является лучшимъ другомъ русской эмиграціи, живущей въ Чехословакіи, поддерживающимъ самую тѣсную связь съ національно настроенными кругами нашего зарубежья. Въ частности онъ всегда былъ въ близкихъ дружескихъ отношеніяхъ съ генераломъ А. П. Кутеповымъ.

вить съ точностью нельзя, но значеніе которыхъ отнюдь нельзя преуменьшать. Во всякомъ случаѣ, повторяемъ — это **массовый** процессъ.

Какъ далеко онъ пойдетъ? Страшно загадывать! Но одно можно сказать: **никогда задача освобожденія Россіи отъ коммунистическаго ига не была такъ актуальна, какъ сейчасъ.** Топоръ занесенъ надъ самымъ корнемъ русской государственности и русской культуры.

К. Зайцевъ.

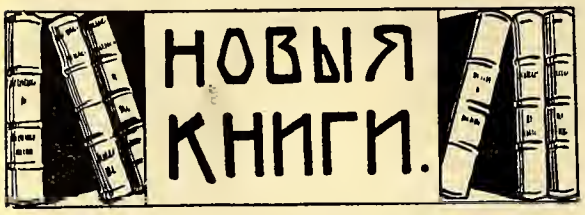

«Моряки — кап. 2 р. Графа. Парижъ, 1930. Кн. маг. «Возрожденіе». Ц. 25 фр.

Эту полную любви къ флоту и Россіи книгу съ пріятнымъ чувствомъ и большимъ интересомъ прочтутъ далеко не одни моряки Если морякамъ она дастъ много поучительнаго, если многіе изъ нихъ не только вспомнятъ свою молодость, свою альма матеръ и первые годы службы на флотѣ, но и прочтутъ сами о себѣ, то другіе читатели, быть можетъ, съ неменьшимъ интересомъ ближе познакомятся съ жизнью, надеждами, разочарованьями, подвигами и смертью русскихъ морскихъ офицеровъ того поколѣнія, которое вынесло Портъ-Артуръ и Цусиму. Поэтому такъ просто, благородно, такъ живо и съ такой любовью написанная кап. 2 р. Графомъ книга, отъ которой разъ начавъ ее читать, трудно оторваться, появляется какъ разъ во-время теперь, когда въ 25-лѣтіе Русско-японской войны наши помыслы чаще обращаются, заставляя больно сжиматься сердце, къ орошенному нашей кровью Квантуну и къ водамъ того океана, къ которому почти 4 столѣтія стремился русскій народъ и который за это слишкомъ горячее стремленіе вырвалъ изъ среды насъ столько напрасныхъ жертвъ, среди которыхъ былъ и незабвенный С. О. Макаровъ.

Авторъ знакомитъ насъ съ поколѣніемъ цусимскихъ моряковъ, къ которому онъ самъ принадлежитъ, съ дѣтства, когда они только собираются поступить въ Морской корпусъ, подготовляясь къ экзаменамъ въ Шуваловѣ въ пансіонѣ Антонины Лаврентьевны М., сумѣвшей водворить у себя порядки, куда болѣе строгіе, чѣмъ въ корпусѣ при самыхъ строгихъ директорахъ. Экзамены выдержаны. Начинаются беззаботные годы юношеской жизни, изрѣдка нарушаемые дѣтскими невзгодами, въ родѣ наказаній за шалости, экзаменовъ или назначенія новаго строгаго директора, а вмѣстѣ съ тѣмъ такими радостями, какъ переходъ въ слѣдующій классъ, первое плаваніе, Царскій пріѣздъ или столь извѣстный всему Петербургу, и очень удачно авторомъ описанный Морской балъ. Указывая на всѣ достоинства воспитанія корпуса съ его 200-лѣтними традиціями, кап. 2 р. Графъ одновременно не проходитъ мимо недостатковъ, какъ, напримѣръ распущенность, которая въ то время тамъ царила (морскіе кадеты не только не считали нужнымъ отдавать честь армейскимъ офицерамъ, но часто грубили, когда имъ дѣлали замѣчанія), а также рутинная программа, отставшая отъ жизни и отъ требованій современнаго флота. Нельзя не вспомнить бар. Врангеля, извѣстнаго біографа Макарова, который молодымъ офицеромъ писалъ: «Я всей душой предавался своему ремеслу, изучалъ его и напрягалъ всѣ силы, чтобы на кораблѣ, на которомъ служу, все было бы въ высшей степени совершенно; готовъ былъ рисковать жизнью, чтобы обезпечить удачу маневра или ученія. Но я не помню, чтобы я когда-нибудь задумался о томъ, какъ вести морской бой». Горькіе плоды такого воспитанія не замедлили сказаться, какъ только началась война. Такъ какъ на флотъ не хватало офицеровъ, Государь, пріѣхавъ въ Морской корпусъ, безъ экзаменовъ произвелъ выпускной классъ въ мичманы. Этотъ «Царскій выпускъ» рвался въ бой, въ Портъ-Артуръ Но только меньшая часть туда попала. Остальные должны были занять мѣста старшихъ ушедшихъ товарищей въ Балтійскомъ и Черномъ морѣхъ. Нашъ бѣдный авторъ попалъ въ Ревельскій полуэкипажъ, гдѣ несмотря на войну, шла сонная провинціальная гарнизонная жизнь. Вмѣсто боевыхъ операцій, о которыхъ онъ такъ мечталъ, ему приходится обучать новобранцевъ или вести на гауптвахту запившаго товарища, что ему удастся сдѣлать только при помощи хорошенькой продавщицы. Полный конфузъ. Но вотъ хоть чуть-чуть счастье улыбнулось. Онъ назначенъ на маленькое лоцмейстерское судно «Артельщикъ», на которомъ съ боцманомъ считаются значительно больше, чѣмъ съ мичманомъ. Но все же это корабль, и онъ плаваетъ. Наконецъ, послѣ долгихъ хлопотъ удается попасть на собирающуюся на Дальній Востокъ эскадру адм. Рожественскаго, но увы! опять не на боевой корабль, а на транспортъ «Иртышъ», на которомъ старшимъ офицеромъ служитъ лейт. Шмидтъ, будущій «красный адмиралъ», поднявшій бунтъ въ Черномъ морѣ. Его образъ представленъ очень живо. Остальной командный составъ — это офицеры запаса, торговые моряки и всевозможные неудачники, которыхъ некуда дѣть. Воскресаютъ подробности приготовленія эскадры къ походу, ея команды, ея офицеры, ея корабли. Вмѣстѣ съ нею мы идемъ въ ея крестный путь. Сколько разъ, какъ талантливо, какъ подробно онъ былъ описанъ. Кажется, ни одна мелочь не могла остаться незамѣченной и не выстраданной, и все-таки, снова читая, становится до боли жутко за этихъ такихъ близкихъ, обреченныхъ людей.

Цусимскій бой. Голгофа не только русскаго флота и тонущихъ одинъ за другимъ съ поднятыми русскими флагами кораблей, но всей Россіи, пославшей эти корабли на смерть. Безпомощнымъ зрителемъ участвуетъ въ немъ и обреченный «Иртышъ». Что будетъ? Никто не знаетъ. «Градъ снарядовъ все увеличивался и неумолимо приближался къ намъ. «Иртышъ» вздрогнулъ, и раздался сильный взрывъ. Первый снарядъ — боевое крещеніе. Непрерывно слышались взрывы — въ носу, серединѣ и кормѣ. Вся палуба кругомъ была забрызгана кровью, валялись куски тѣлъ и внутренности. На спардекѣ то и дѣло возникали пожары, которые старались тушить. Казалось цѣлая вѣчность прошла въ какомъ-то оцѣпенѣніи, а на самомъ дѣлѣ — нѣсколько минутъ». Потомъ стало легче. За себя. Но не за другихъ. Перевернулся «Александръ III». Затѣмъ «Бородино». Неподвижный «Суворовъ» пыла-

етъ, отбиваясь отъ непріятеля. «Осляби» уже нигдѣ нѣтъ. Русская эскадра разбита. Потомъ всю ночь минныя атаки. Едва держась на водѣ, «Иртышъ» ползетъ во Владивостокъ. Но это мечта неосуществимая, онъ тонетъ у японскаго побережья, команда высадилась на берегъ. Плѣнъ. Эта часть книги послѣ Цусимскаго боя одна изъ лучшихъ. Достойное поведеніе побѣжденныхъ русскихъ и не менѣе достойное поведеніе побѣдителей японцевъ. Много эпизодовъ изъ японскаго быта. Наконецъ, моральная подавленность при возвращеніи въ объятую бунтами Россію.

Но вся эта медленно надвигавшаяся и однимъ ударомъ разразившаяся катастрофа, такъ хорошо описанная авторомъ, что невольно напрашивается сравненіе съ «Расплатой» Семенова, не пропала даромъ для русскаго флота и не убила духа оставшихся въ живыхъ моряковъ. «Стали очевидны язвы. Для флота началась новая эра. До-цусимскій періодъ уходилъ въ вѣчность».

Сергѣй Терещенко.

ГАЛИЦІЙСКАЯ БИТВА

Ген. Лейт. Головинъ: «Изъ исторіи кампаніи 1914 г. на русскомъ фронтѣ». Часть III. — Галиційская Битва. Первый періодъ — до 1-го сентября (19-го авг. ст. ст.). Изд. «Родникъ». Парижъ. При участіи военнаго архива Чехословацкой Республики. 556 стр., 16 листовъ картъ.

Считая Галиційскую операцію важнѣйшей операціей Русскаго фронта въ кампанію 1914 года, ген. Головинъ посвящаетъ ей второй и третій томы своего капитальнаго труда. Авторъ использовалъ для составленія этого труда всѣ архивные изслѣдованія, появившіяся до настоящаго дня въ сов. Россіи, свѣденія, сообщенныя ему лично почившимъ Великимъ Княземъ Николаемъ Николаевичемъ, показанія оставшихся въ живыхъ участниковъ боевъ (что придаетъ очень большую живость тексту и какъ бы иллюстрируетъ его). Наконецъ, не забыты матеріалы, появившіеся со стороны противника.

Галиційскій театръ военныхъ дѣйствій имѣлъ для Россіи въ 1914 году исключительно важное значеніе. Сокрушеніемъ австро-венгерской вооруженной силы рѣшался исходъ войны — съ одной стороны у насъ развязывались бы руки для борьбы съ Германіей, съ другой стороны нѣмцы вынуждены были бы немедленно пріостановить свое наступленіе на французскомъ фронтѣ и перебросить оттуда на спасеніе погибающей Австро-Венгріи силы гораздо болѣе крупныя, чѣмъ тѣ, что они перебросили на самомъ дѣлѣ въ результатѣ нашего восточно-прусскаго наступленія. «Если переброска нѣмцами 2-хъ корпусовъ изъ Франціи подъ впечатлѣніемъ неудачнаго для нихъ сраженія у Гумбинена признана нынѣ всѣми крупнѣйшей стратегической ошибкой, то наврядъ ли можно было бы такъ оцѣнивать оказаніе помощи даже большимъ числомъ корпусовъ гибнущей австро-венгерской арміи» — пишетъ ген. Головинъ.

Однако, наше Главное Управленіе Генеральнаго Штаба не было въ состояніи усвоить этой идеи

Проф. Генералъ Н. Н. Головинъ (рис. для «Часового» худ-ка Ю. К. Арцыбушева).

Задумавъ въ Галиціи рѣшительную операцію въ стилѣ «Каннъ» (двойной охватъ непріятельской арміи съ люблинскаго и львовскаго направленія) и оцѣнивъ силы противника въ 43-47 дивизій, составители нашего плана войны направляли въ Галицію 42-46 русскихъ дивизій. Между тѣмъ для осуществленія «Каннъ» необходимо имѣть на своей сторонѣ подавляющее превосходство — либо численное, либо техническое и тактическое — ни того ни другого у насъ быть не могло, тѣмъ болѣе, что было извѣстно, что австро-венгерской арміей будетъ командовать выдающійся начальникъ ген. Конрадъ. Несоотвѣтствіе между поставленной нашему Ю. З. фронту задачей и средствами, данными въ его распоряженіе, получалось разительное.

Ген. Головинъ пишетъ: «Верховный Главнокомандующій, его Ставка и, въ частности, ген. квартирмейстергъ Ставки ген. Ю. Даниловъ, не могли не исполнить тѣхъ обязательствъ, которыя взяла на себя Россія. Но при разсмотрѣніи плана войны, вопросъ ставится въ иную плоскость. Вѣдь была минута, когда отъ имени Россіи кто то бралъ обязательства передъ Франціей, тѣ обязательства, которыя по словамъ ген. Данилова, ограничивали такое основное, суверенное право Россіи, какъ «свобода распоряжаться собственными вооруженными силами». Всякое государство, вступая въ союзъ, не допускаетъ даже и мысли о томъ, что его участіе въ союзѣ должно выражаться не только въ помощи, но и въ самоуничтоженіи для побѣды лишь одного своего партнера».

«Отъ ген. Сухомлинова, бывшаго съ 1908 г. Во-

еннымъ Министромъ, въ подчиненіи котораго находился Генеральный Штабъ, и зависѣло всецѣло отстоять идею о направленіи нашего первоначальнаго главнаго удара въ Галицію, а не въ Восточную Пруссію».

Ген. Сухомлиновъ относился къ ежегоднымъ совѣщаніямъ съ представителями французской арміи довольно своеобразно. Онъ самъ пишетъ, «что не присутствовалъ на нихъ лично(!?)», а посылалъ своего подчиненнаго — Начальника Гл. Штаба — «который ему и докладывалъ». Въ результатѣ такого халатнаго отношенія главы нашего Военнаго Вѣдомства къ основному вопросу плана войны и создавалось совершенно недопустимое положеніе — «Франція предъявляла свои положенія, а Россія выясняла степень возможности и способы ихъ удовлетворенія».

Вспоминая глубокую мысль ген. Леера, что «стратегически, кратчайшая оперативная линія не является обязательно кратчайшей геометрически», ген. Головинъ пишетъ:

«Исполненіе нашихъ союзныхъ обязательствъ, по существу дѣла, вовсе не требовало съ самаго начала войны нанесенія нашего главнаго удара по Восточной Пруссіи. Изучая теперь минувшую войну, можно съ увѣренностью утверждать, что нанесеніе рѣшительнаго пораженія австро-венгерскимъ арміямъ въ Галиціи, доведшаго до уничтоженія этихъ силъ, несомнѣнно являлось болѣе дѣйствительной помощью нашимъ союзникамъ, нежели вторженіе въ Восточную Пруссію. Если бы германская ставка не сдѣлала грубѣйшую стратегическую ошибку, снявъ, подъ впечатлѣніемъ неудачнаго для нѣмцевъ сраженія у Гумбинена, Гв. рез. и XI корпуса, то ударъ, нанесенный нами по Восточной Пруссіи, оказался бы направленнымъ въ пустую. Даже занятіе нами всей Восточной Пруссіи не могло, само по себѣ, сколько нибудь серьезно отразиться на общемъ ходѣ войны».

Требованіе французовъ вначалѣ — еще въ 1910 году — были самыми скромными — «сдѣлать видъ» подготовки серьезнаго наступленія въ Вост. Пруссію, обмануть нѣмцевъ, заставить ихъ удержать на русской границѣ 3-5 корпусовъ. Однако, ген. Сухомлиновъ и его сотрудники заверили союзниковъ, что въ ихъ расчеты (планъ 1910 года) входитъ рѣшительное наступленіе въ Вост. Пруссію 19-ю корпусами, въ то время, какъ противъ Австро-Венгріи направлялось всего 9 к.-совъ. Естественно, что французы послѣ этого «завѣренія» стали болѣе требовательными.

Этотъ планъ Сухомлинова вызвалъ большую тревогу командующихъ войсками и нач. штабовъ военныхъ округовъ. Отовсюду посыпались возраженія (такъ, напр., ген. Алексѣевъ считалъ необходимымъ оставить противъ Германіи всего 6 корпусовъ, а остальные 21-22 к-са двинуть для рѣшительнаго удара по Австро-Венгріи). Сухомлиновъ вынужденъ былъ частично измѣнить свой планъ и пойти на компромиссъ, сохранивъ, однако, злополучную идею наступленія въ Восточную Пруссію.

Такимъ образомъ- ни о какомъ «давленіи» французовъ сначала не могло быть и рѣчи. Создано было это давленіе лишь впослѣдствіи — стараніями самого же Главнаго Упр. Ген. Штаба.

***

Царство Польское глубоко вдавалось въ территорію Германіи и Австро-Венгріи. Это давало намъ громадное преимущество использовать «Передовой Театръ», въ качествѣ наступательнаго плацдарма въ случаѣ войны съ Центральными Державами. Такъ на него и смотрѣли Милютинъ и Обручевъ, создавшіе глубоко продуманную систему крѣпостей по Вислѣ.

Сухомлиновъ и его сотрудники взглянули на дѣло иначе. Они видѣли въ передовомъ театрѣ лишь «польскій мѣшокъ» — западню, въ которой наши арміи «рисковали быть отрѣзанными». Непосредственнымъ слѣдствіемъ этой робости явился сдвигъ всего нашего стратегическаго развертыванія назадъ — къ Брестъ-Литовску, упраздненіе милютинской системы крѣпостей и уводъ изъ Варшавскаго воен. округа вглубь Россіи нѣсколькихъ дивизій.

«Производимую ломку въ стратегической подготовкѣ Россіи Сухомлиновъ и его сотрудники объясняли тѣмъ, что будто бы, благодаря принятымъ ими новымъ основаніямъ, значительно ускорялась общая готовность русской вооруженной силы. Подъ видомъ ускоренія нашего сосредоточенія и преподносились Государю проэкты сухомлиновскаго творчества. Насколько же это противорѣчило истинному положенію вещей свидѣтельствуетъ слѣдующій примѣръ: въ 1900 году (развертываніе по послѣднему проэкту, основаному на милютинскихъ идеяхъ) общее сосредоточеніе, выдвинутое къ Вислѣ, могло считаться законченнымъ на 32-й день мобилизаціи, а въ 1912 г. (второй сухомлиновскій планъ войны) лишь на 40-й. И это — несмотря на гораздо болѣе развитую сѣть ж. д.

А. К.

(Продолженіе слѣдуетъ)

«Зарубежный Морской Сборникъ», — орг. объед. русс. морс. орган. въ Чехословакіи, подъ ред. кап 1 р. Я. Подгорнаго. № 7-8. Сент.-дек. Пильзенъ, 1929.

Этотъ прекрасный морской журналъ — носитель традицій прежняго Морского Сборника вступилъ въ третій годъ своего существованія. Жизнь доказала необходимость этого изданія и сами морскіе офицеры подпиской и распространеніемъ дали возможность журналу не только стать на ноги, но и быть во много разъ полнѣе, серьезнѣе и интереснѣе, чѣмъ пресловутый «самозванецъ», «Красный Морской Сборникъ» въ совѣтской Россіи.

Традиціонная національная русская военно-морская мысль не умерла и хранится и развивается въ Зарубежьѣ, а не **тамъ**, несмотря на то, что тамъ матеріальныя возможности государственнаго масштаба, а здѣсь — добровольная подписка и поддержка дорогого дѣла иногда послѣдней копейкой. Здѣсь духъ и пафосъ, тамъ коммунистическая указка и палка. Въ № 7-8 помѣщены статьи: Я. Подгорнаго, С. Терещенко, М. Смирнова, М. Кубе, Б. Карпова, Г. Александровскаго, Д. Дарагана, Морская хроника Г. Усарова.

ОБРАЩЕНІЕ АВГУСТѢЙШАГО ПОПЕЧИТЕЛЯ НАДЪ СОЗДАВШИМСЯ ВО ФРАНЦІИ ЛИЦЕЕМЪ И ИНСТИТУТОМЪ

Русскіе Люди!

Осенью 1928 года, подъ Высокимъ Покровительствомъ Его Величества Короля Югославіи АЛЕКСАНДРА, Ихъ Императорскихъ Высочествъ Вел. Кн. ДМИТРІЯ ПАВЛОВИЧА и АЛЕКСАНДРА МИХАЙЛОВИЧА и Вел. Кн. КСЕНІИ АЛЕКСАНДРОВНЫ, Ихъ Высочествъ Кн. ГАВРІИЛА КОНСТАНТИНОВИЧА и Кн. ИРИНЫ АЛЕКСАНДРОВНЫ, ИхъИмператорскихъ Высочествъ Кн. А. Г. РОМАНОВСКАГО — Герцога ЛЕЙХТЕНБЕРГСКАГО и Принца А. П. ОЛЬДЕНБУРГСКАГО и подъ Моимъ предсѣдательствомъ образовался Почетный Комитетъ изъ русскихъ людей — представителей военныхъ круговъ и общественности.

Означенный Комитетъ поставилъ себѣ задачами:

1) Созданіе лицея по типу кадетскаго корпуса имени Покойнаго Государя Императора НИКОЛАЯ II и института Имени Покойной Государыни Императрицы АЛЕКСАНДРЫ ФЕОДОРОВНЫ подъ моимъ попечительствомъ.

2) Въ этихъ учебныхъ заведеніяхъ, независимо отъ званій и положеній должно сохранить, обучить и воспитать не шатающееся, а здоровое духомъ и тѣломъ поколѣніе въ Вѣрности Историческимъ Завѣтамъ: «ВѢРА, ЦАРЬ и ОТЕЧЕСТВО».

Несмотря на скудныя возможности, послѣ большихъ трудовъ, съ Божьей Помощью, Комитету удалось получить рядъ пожертвованій отъ русскихъ людей и къ настоящему времени онъ располагаетъ:

а) домомъ около Парижа (въ Виллie-ле Бэль, 71, улица Гамбета), предоставленнымъ въ безплатное пользованіе, безъ ограниченія срока. Въ настоящее время, домъ ремонтируется и приспособляется для лицея.

б) Основанъ фондъ лицея въ 25.000 франковъ.

в) Пожертвованы стипендіи на сумму, пока, около 60000 франковъ, что, конечно, очень облегчитъ уплату за дѣтей неимущимъ родителямъ.

Я обратился къ предсѣдателямъ воинскихъ союзовъ и объединеній съ просьбой о помощи. Обращаюсь также и къ Вамъ, Русскіе Люди!

Вложите свою лепту тѣ, кому дорога Россія, а значитъ дорого ея подрастающее поколѣніе.

Не стѣсняясь размѣрами, пожертвуйте отъ своихъ скудныхъ возможностей единовременными взносами, либо организуя стипендіи.

Много надо еще средствъ, чтобы обезпечить существованіе открывающагося вскорѣ лицея, но Я вѣрю, что въ этомъ добромъ дѣлѣ съ вѣрой въ Промыслъ Божій и при поддержкѣ Русскихъ Людей, намъ удастся открыть не только лицей, но и институтъ и тѣмъ исполнить нашъ долгъ сыновъ многострадальнаго Отечества нашего.

Пожертвованія единовременныя слѣдуетъ направлять:

а) Казначею Почетнаго Комитета, св. кн. М. К. ГОРЧАКОВУ. 6, rue Constant Coquelin, Paris 7.

б) Переводами на текущій счетъ Комитета въ Вестминстеръ Форейнъ Банкъ Лимитедъ.

Сообщенія объ установленіи стипендій слѣдуетъ направлять Мнѣ по адресу комитета.

Парижъ.
1930 года, 30 января.

Князь НИКИТА АЛЕКСАНДРОВИЧЪ.

Центральное Объединеніе **Л. Гв. Петроградскаго полка** находится въ гор. Београдѣ (Сербія).

Почетные члены Объединенія п-ка: ген.-лейт. ген. штаба Рустановичъ, бывшіе командиры полка: ген.-лейт. баронъ де Боде и ген.-майоръ Бѣляковъ.

Предсѣдатель главнаго объединенія полк. Лисовскій, Александръ Львовичъ и его секретарь полк. Сергѣй Лучаниновъ I.

Адресъ: **Belgrad, 22, Ul. Kralja Alexandra.**

Группа офицеровъ полка въ г. Брюсселѣ: предсѣдатель полк. Микулинскій (Михаилъ Александровичъ). Адресъ: **Bruxelles, 14, rue Jean Gilkin.**

Группа офицеровъ въ Парижѣ и во Франціи. Предсѣдатель полк. Лучаниновъ Ш (Дмитрій Гавріиловичъ).

Адресъ: **Asnieres s/S. 10, rue de Plaisance.**

КЪ СВѢДѢНІЮ

Членскій билетъ, выданный Галлиполійскимъ Землячествомъ въ Чехословакіи на имя Петра Николаевича Стефанова (членскій билетъ № 274, регистраціонная карточка № 431) считать НЕДѢЙСТВИТЕЛЬНЫМЪ.

ГЕН. ХОРОШКИНЪ

Въ Парижъ прибылъ замѣститель Войскового Атамана Уральскаго каз. войска ген.-м. Борисъ Ивановичъ **Хорошкинъ.** Связь черезъ «Часовой».

РУССКІЕ ВОЕННЫЕ ИНВАЛИДЫ ВЪ СИРІИ

«Часовому сообщаютъ результаты выборовъ по Союзу Русскихъ Военныхъ Инвалидовъ въ Сиріи, на 1930 г.:

Правленіе Союза: Предсѣдатель Союза Русскихъ Венныхъ Инвалидовъ въ Сиріи: Капитанъ Н. Бакуревичъ, Члены: Есаулъ Бортокъ, Г. Е. Хорунжій Палагинъ, К. П. Секретарь и казначей Союза Есаулъ Шульцевъ, С. И.

Судъ чести. Предсѣдатель Полковникъ Поповъ, В. Д. Члены: Подполковникъ Пожарскій, Е. І., Есаулъ Бортокъ, Г. Е. (секретарь), Есаулъ Гульцевъ, С. И., Сотникъ Тарасовъ, П. Ф.

Ревизіонная Комисіся. Предсѣдатель Полковникъ Тихомировъ, В. А. Члены: Поручикъ Бутниковъ, Х. А.; Хорунжій Голофастовъ, Г. М., Чиновникъ Антухъ, В. И., Старшій Урядникъ Аббуковъ, Мл. Урядникъ Ивановъ.

ЛОЗАННА

По иниціативѣ приходскаго совѣта, Лозаннская колонія, собравшись въ мѣстной Англиканской церкви, вознесла молитву о спасеніи ген Кутепова.

Въ субботу, 8-го февраля, Русскимъ Клубомъ былъ устроенъ докладъ подпоручика Н. К. Седлячека на тему «о жизни и дѣятельности ген. Кутепова».

ГЕН.-М. ХАРЖЕВСКІЙ

Въ Парижъ изъ Праги по дѣламъ службы прибылъ начальникъ Галлиполійской группы въ Чехо-Словакіи, ген.-м. Харжевскій.

КЪ ГОДОВЩИНѢ 1 КУБ. ПОХОДА

По случаю выступленія въ Первый Кубанскій походъ Русскій Обще-Воинскій и Военно-Морской Союзы устроили въ воскрссенье 23-го февраля въ 11 час. 30 м. утра въ русской церкви на улицѣ Дарю молебствіе о спасеніи генерала Кутепова съ провозглашеніемъ вѣчной памяти и поминовеніемъ всѣхъ погибшихъ Вождей и участниковъ бѣлой борьбы и французской службы: капитана Журдань, подпоручика Роберъ, прапорщика Кинео и сержантовъ Шевалье и Дамуръ, павшихъ въ Тонкинѣ жертвами нашего общаго врага.

ЛОНДОНЪ

Въ воскресенье, 9 февраля, въ Русской Церкви Лондона, протоіереемъ о. Николаемъ Беръ была отслужена панихида по убитымъ совѣтской властью морскимъ офицерамъ. Панихида, широко объявленная наиболѣе распространенной англійской газетой «Таймсъ», привлекла массу молящихся и англичанъ и русскихъ, во главѣ съ Супругой Е. И. В. Вел. Кн. Михаила Александровича, кн. Н. С. Брасовой, б. Морскимъ Императорскимъ Агентомъ к.-адм. Н. А. Волковымъ, к.-адм. М. И Смирновымъ, многими офицерами Арміи, со старшимъ, ген. отъ Артиллеріи Н. И. Холодковскимъ и б. министрами: П. Л. Баркъ, А. А. Риттихъ и С. А. Шателенъ.

«ИМПЕРАТРИЦА МАРІЯ»

9 февраля въ Парижѣ состоялось очередное собраніе соплавателей.

ПРОТИВЪ ПРЕСТУПЛЕНІЙ ГПУ

Митингъ протеста противъ преступленій ГПУ, устроенный «Либертэ», прошелъ съ огромнымъ успѣхомъ. Въ виду угрозъ коммунистовъ окрестныя улицы были полны полиціей: у входа производился строгій контроль.

Огромный залъ былъ переполненъ, присутствовало до 5000 человѣкъ.

Рѣчи говорили депутаты Дюма и Тетенже, Ж. Эрлишъ, писатели Клодъ Фарреръ и Бине Вальмеръ, Ж. Делажъ и Дененъ.

Коммунисты, въ небольшомъ числѣ проникшіе въ залъ, пытались нарушить порядокъ отдѣльными возгласами, но охрана зала изъ патріотической молодежи быстро съ ними справилась. Въ происшедшей схваткѣ былъ раненъ кастетомъ въ високъ нашъ постоянный сотрудникъ А. А. Керсновскій.

Послѣ Тетенже, говорившаго послѣднимъ, съ трибуны были развернуты французскій трехцвѣтный флагъ и русскій Императорскій штандартъ.

Все собраніе привѣтствовало знамена кликами «Да, здравствуетъ Россія» и «Да здравствуетъ Франція».

Принята была резолюція, призывающая президента и правительство разоблачить и покарать виновниковъ похищенія ген. Кутепова, и изгнать изъ Франціи вдохновителей этого преступленія, безнаказанность котораго легла бы пятномъ на честь Франціи.

Собраніе прошло съ большимъ подъемомъ ораторовъ неоднократно прерывали апплодисментами.

Полиціей было арестовано 20 коммунистовъ у входа въ залъ.

ТОРЖЕСТВЕННОЕ СОБРАНІЕ ПАМЯТИ АДМИРАЛА КОЛЧАКА ВЪ БѢЛГРАДѢ

Въ переполненномъ залѣ Офицерскаго собранія подъ предсѣдательствомъ ген. отъ-инф. Флуга состоялось собраніе, посвященное 10-й годовщинѣ гибели адм. Колчака. Съ рѣчами выступили кап. 2 р. Карповъ, В. Х. Даватцъ и ген. Романько-Романовскій.

МОРСКІЕ ОФИЦЕРЫ ВЫПУСКА 1904 Г.

8 февраля состоялось собесѣдованіе офицеровъ, проживающихъ въ Парижѣ.

ВСЕЗАРУБЕЖНОЕ СБЪЕДИНЕНІЕ МОРСКИХЪ ОРГАНИЗАЦІЙ

9 февраля въ 2-хъ Парижскихъ церквахъ отслужены панихиды по морякамъ — новымъ жертвамъ краснаго террора.

СВ. КН. ЛИВЕНЪ

19 февраля изъ Парижа отбылъ къ постоянному мѣсту жительства предсѣдатель Объединенія русскихъ военно-служащихъ въ Латвіи полковникъ св. князь **А. П. Ливенъ.**

Въ воскресенье, 16-го февраля, чины Союза Ливенцевъ привѣтствовали своего главу въ собраніи Союза Галлиполійцевъ.

«РУССКІЙ ИНВАЛИДЪ»

Вышелъ изъ печати первый номеръ военной газеты «Русскій Инвалидъ», возрождаемой зарубежнымъ Союзомъ Инвалидовъ въ постоянномъ ежемѣсячномъ изданіи, какъ органа военно-научнаго и литературнаго. Въ «Инвалидѣ» будетъ 8 отдѣловъ: военный, морской, историческій, инвалидный, новости военной литературы, зарубежной русской, совѣтской и иностранной, задачи, общая литература, и отдѣлъ справочный. Послѣдній предназначенъ служить всему зарубежному русскому воинству и каждому военному въ отдѣльности.

Главный редакторъ ген. Н. Н. Баратовъ. Пом. гл. редактора — проф. ген. Н. Н. Головинъ. Секретарь — К. С. Поповъ Цѣна отдѣльнаго номера — 2 фр. Справки и корреспонденцію направлять кап. Попову — 160, рю де Пари, Булонь (Сенъ).

Отзывъ будетъ данъ въ слѣдующемъ номерѣ.

УСЛОВНЫЙ ВЗНОСЪ ВЪ 10.000 ФР.

Редакціей получена слѣдующая телеграмма отъ **Анастасія Вонсяцкаго** изъ Томсона (С. А. Ш.).
(С. А. Ш.):

«Прошу объявить: давшему слѣдственнымъ властямъ матеріалъ, который предоставитъ возможность обнаружить мѣстопребываніе генерала Кутепова или раскрыть преступленіе по похищенію, я даю **десять тысячъ франковъ. Анастасій Вонсяцкій.**

ВЪ ВОЕННО-МОРСКОМЪ СОЮЗѢ

Въ день десятой годовщины убійства адмирала Колчака, по иниціативѣ группы Военно-Морского Союза въ Марселѣ состоялось торжественное собраніе военныхъ и общественныхъ организацій, посвященное памяти Верховнаго Правителя. Послѣ панихиды былъ заслушанъ прекрасный докладъ кап. 2 р. Федосѣева.

ПРЕДЛОЖЕНІЕ ТРУДА

Маневры и ман.-спец. требуются на автомобильные заводы Пежо въ г. Сошо (подъ Бельфоромъ). Каждому холостяку предоставляется небольшая комната въ новомъ помѣщеніи съ паровымъ отопленіемъ. Русская кантина. Заводъ оказываетъ помощь для переѣзда въ г. Сошо; для переѣзда группъ спеціальныя условія. За справками обращаться:

Automobiles Peugeot, Direction générale M. V. Krukoff, 98, quai de Passy Paris XVI.

РОЗЫСКИ

Розыскивается капитанъ Лавровъ, Николай Николаевичъ, 1-го Владивостокскаго Артиллерійскаго крѣпостного полка, который въ Великую Войну былъ на нѣмецкомъ фронтѣ подъ Пинскомъ, а въ 1917 г. уѣхалъ во Владивостокъ и былъ навѣрно въ Арміи Адмирала Колчака.

Сообщить «Часовому».

Незабытыя могилы

† ПОРУЧИКЪ Л. Я. БЕЗРУКОВЪ

12 сего февраля въ госпиталѣ въ Бійянкурѣ скончался отъ туберкулеза поручикъ Марковскаго пѣхотнаго полка Леонидъ Яковлевичъ Безруковъ, 33 лѣтъ. Покойный, уроженецъ Области Войска Донского, началъ службу въ 1915 году вольноопредѣляющимся въ одномъ изъ полковъ на юго- зап. фронтѣ. Въ 1916 году, послѣ окончанія Алексѣевскаго военнаго училища, онъ снова въ дѣйствующей арміи. Послѣ развала фронта, въ концѣ 1917 года пор. Безруковъ вступилъ въ Добровольческую Армію, съ которой совершилъ 1 Кубанскій походъ. Два ранения (одно тяжелое въ животъ) Великой войны, потеря всей правой ноги въ гражданскую войну во время 1 Куб. похода — не вывели покойнаго изъ строя. Вначалѣ просто на костыляхъ затѣмъ на протезѣ онъ успѣшно исполнялъ обязанности рядового пулеметчика въ бронепоѣздныхъ частяхъ. Наступленіе на Москву, отходъ къ Новороссійску, Крымъ, Галлиполи, Болгарія — мы, его боевые соратники, всегда видали «въ строю». Смерть, оказывается, стерегла его въ мирной обстановкѣ. Ушелъ отъ насъ храбрый, доблестный офицеръ, горячій патріотъ, хорошій, вѣрный другъ, пріятель. Не суждено было ему увидѣть торжества нашего праваго дѣла, въ которое отъ такъ горячо вѣрилъ и ради чего отдалъ лучшіе годы своей жизни и здоровье. Смерть смѣнила его на посту. Память о немъ, какъ память вообще о всѣхъ ушедшихъ остается навѣки среди насъ. Спи спокойно, дорогой другъ-соратникъ. Ты заслужилъ и «славу и вѣчный покой».

Марковцы.

Ежемѣсячный иллюстрированный журналъ

„Россія"

Редакторъ-Издатель г. Коноваловъ

Адресъ Редакціи: 10, rue Augerand, Paris 7.

Цѣна отд. номера **5 фр.** Заграницей 25 цент.

Голосъ читателя

НУЖДЫ ПРОВИНЦІИ

Весьма существенныя потребности армейской провинціи это «живая» связь путемъ общенія живымъ словомъ съ командируемымъ Обще-Воинскимъ Союзомъ докладчикомъ на общія и политическія темы.

Въ позапрошломъ году объѣздъ провинціи капитаномъ Полянскимъ съ докладами, всюду встрѣчалъ восторженный пріемъ и весьма желательно, чтобы эта «живая» воинская связь вновь возстановилась.

Вотъ библіотекаръ воинской группы, въ Имфи, оторванной отъ всѣхъ центровъ такъ описываетъ общее положеніе русской колоніи: — «Да, не откажите на всякій случай посовѣтовать мнѣ, кого бы изъ лекторовъ можно было бы пригласить въ Имфи, чтобы и подбодрить и пошевелить наше болотце, а то какъ настанетъ осень, такъ тутъ кромѣ унынія, ничего добраго не жди. Некому тутъ работать, а можно было бы многое сдѣлать, такъ какъ заводская администрація идетъ навстрѣчу чуть ли не всѣмъ просьбамъ».

Необходима «живая» связь. **П. К.**

Редакція «Часового» сообщаетъ къ общему свѣдѣнію, что по порученію командованія въ началѣ марта организуется объѣздъ армейскихъ группъ съ докладами генералъ-майоромъ К. И. Сычевымъ и полит. ред. «Часового» В. В. Полянскимъ.

ДѢЛО И ОТДЫХЪ

Почти каждый день въ газетахъ, въ отдѣлахъ: «Хроника» и «Лекціи и Собранія» приотдѣлахъ ея: «Хроника» и «Лекціи и Собранія» приходится читать о сборѣ по разнымъ случаямъ чиновъ той или другой вониской части, полкового объединенія или военнаго союза и общества.

Въ нѣкоторыхъ изъ нихъ таковыя собранія устраиваются и ежемѣсячно.

Желательно, чтобы на этихъ собраніяхъ чины частей, объединеній и союзовъ не ограничивались исключительно дружеской бесѣдой за стаканомъ вина или чая, но и дѣлали бы сообщенія на военныя темы, а участники боевъ послѣдней міровой войны дѣлились бы и своими воспоминаніями.

Хорошо было бы, если бы возглавляющіе объединенія и союзы нашли бы возможнымъ, намѣтить рядъ военныхъ вопросовъ, съ коими они считали бы необходимымъ ознакомить своихъ чиновъ, предложили бы затѣмъ желающимъ — разработку этихъ вопросовъ, для критики докладовъ впослѣдствіи на очередныхъ собраніяхъ. **С.**

Редакція «Часового» съ удовольствіемъ будетъ помѣщать на своихъ страницахъ краткіе отчеты о сдѣланныхъ сообщеніяхъ и докладахъ.

ПИСЬМО ВЪ РЕДАКЦІЮ

Горячо сочувствуя всякому русскому національному дѣлу, а тѣмъ болѣе — военному, ибо, для свержения проклятой большевицкой власти и возстановленія нашей дорогой матери Великой Россіи, — прежде всего необходима сильная организованная армія.

«Часовой» служитъ этой цѣли, какъ органъ связи, — и поддерживаетъ духъ несчастныхъ изгнанниковъ, виновныхъ лишь въ томъ, что проливали кровь свою за родину и не подчинились лютой, поганой власти.

«Часовой» въ каждомъ номерѣ описываетъ историческія и военныя событія, свидѣтельствующія о быв. величіи и славѣ Россіи и о нашихъ предкахъ. честно исполнявшихъ свой долгъ передъ царемъ и отечествомъ, — что заставляетъ еще больше любить Россію.

«Часовой» слѣдитъ за развитіемъ военнаго дѣла въ Европѣ, съ чѣмъ необходимо считаться и быть въ курсѣ дѣла.

Всѣ мы это знаемъ, но скоро забываемъ, — въ этомъ нашъ смертный грѣхъ — въ лѣни и халатности; чтобы на пустячную, грошевую жертвенность заставить насъ раскошелиться, надо со стороны столько затратить силъ и энергіи, что просто руки опускаются; — тѣмъ обиднѣе и больнѣе бываетъ — что видишь какъ многіе не хотятъ дать грошей на общее дѣло, а на глупости, удовольствія, и, часто, кутежи и развратъ бросаютъ большія суммы.

Подумаемъ и опомнимся, исполнимъ нашъ долгъ, вотъ первая возможность къ тому — поддержимъ редакцію того-же «Часового», будемъ ширить распространеніе журнала.

Помимо матеріальной поддержки, мы дадимъ редакторамъ и сотрудникамъ журнала силу моральную, безъ которой они не могутъ работать на общее, т. е. и на наше-же благо, — они вправѣ отъ насъ этого требовать, — иначе мы вполнѣ заслуживаемъ Амфитеатровскаго приговора. Кто читалъ «Новое Время», тотъ этотъ приговоръ знаетъ.

Капитанъ 2 пѣх. Софійскаго Императора Александра III полка Николай Ильичъ **Заблоцкій.**

(рисунокъ лейт. 8-го полка Иностр. легіона А. Крижицкаго).

Фондъ на розыски генерала Кутепова

ПОДПИСНОЙ ЛИСТЪ ЖУРНАЛА «ЧАСОВОЙ» ДЛЯ СБОРА СРЕДСТВЪ НА РОЗЫСКИ ГЕНЕРАЛА А. П. КУТЕПОВА

Полк. Л. П. Колосовъ — 50 фр., мнчм. Чехурскій — 20 фр., Вольн. Каранда — 25 фр., пор. Розовъ — 30 фр., М. Волковъ — 10 фр., полк. Огеръ — 25 фр., г. Шебановъ — 25 фр., ш. к. Войнарскій — 20 фр., ш. к Кореневъ — 20 фр., ш. к. Баженовъ — 20 фр., В. К. Л. — 25 зл., отъ нашей семьи — 50 фр., отъ русскихъ, работ. на сах. зав. въ Юзъ черезъ Н. З. — 107 фр. 50 с., отъ членовъ Р О. В. С. и русской колоніи въ Антибъ и Жуанъ-ле-Пэнъ: Елецкій — 30 фр., Парфеновъ — 10 фр., Писанскій — 10 фр., Симоненко — 10 фр., Вишневецкій — 10 фр., Безкравный — 20 фр., Стрѣляевъ — 25 фр., М. М. — 10 фр., В-фъ — 20 фр., К-въ — 20 фр., Н. Н. — 20 фр., Апухтинъ — 30 фр., Ф. — 5 фр., Н. Н. — 5 фр., Полк. Б-въ — 20 фр., Э. Гр. — 20 фр., Неизвѣстный — 20 фр., С. Пелишъ — 10 фр., Терецъ — 10 фр., Неизвѣстный — 50 фр., Коршеневскій — 25 фр., К. Александровъ — 10 фр., Малѣевъ — 10 фр., Е. Лукина — 5 фр., Неизвѣстная — 15 фр., Федченко — 25 фр., А. Перебиносовъ — 100 фр., Е. Кефели — 10 фр., Полк. О. — 10 фр., неизвѣст. — 5 фр., тоже — 2 фр., Поповъ — 10 фр., а всего по этому списку черезъ полк. Елецкаго — 582 фр., отъ группы русскихъ въ Вольксъ-анъ-Велэнъ черезъ кап. Самойловича-Попковъ — 5 фр. Осетровъ — 5 фр., Мурашовъ — 5 фр., М. Самойловичъ — 10 фр., Ю. Самойловичъ — 5 фр., Абросимовъ — 5 фр., Ассѣевъ — 10 фр., В. К. Ф. — 10 фр., а всего по этому списку — 55 фр., г. Лампе (Теріоки) — 10 фин. марокъ, Надирбекъ — 10 фр., Родоконаки — 5 фр., Богдановъ — 3 фр., Чикаевъ — 3 фр., Карповъ — 5 фр., Матвѣевъ — 5 фр., неразб. 3 фр., неразб. 5 фр., неразб., 5 фр., Панченко — 10 фр., Иващенко — 10 фр., а всего черезъ г. Надирбека (Неверъ) — 64 фр., подп. листъ пор. Тедли изъ Швейцаріи: Б. Тедли — 5 шв. фр., Карленъ — 5 шв. фр., неизв. — 5 шв. фр., тоже — 5 шв. фр., неразб. — 1 шв. фр., а всего — 105 фр. франковъ, г. Одинцовъ — 10 фр., отъ группы русскихъ людей въ Польшѣ черезъ подполковника Русской Арміи — 40 пол. злотъ, отъ С. К. Т. — 20 фр., капитана Кикнадзе — 1 англ. фунтъ, К. Ж. (Изеръ) — 50 фр., Корниловца Д. — 50фр., Поспѣлова — 1 амер. долларъ, а всего поступило: 1338 франковъ, 50 сантимовъ, 1 англ. фунтъ, 1 амер. долларъ, 65 польск. злотъ и 10 фин. марокъ.

Насъ просятъ отмѣтить, что въ Комитетъ по сбору средствъ на розыски ген. Кутепова поступилъ 131 фр., собранный учениками и ученицами 7 и 6 классовъ Русской средней школы въ Парижѣ, черезъ А. Г.

Омоложеніе
и лѣченіе организма

Организмъ человѣка остается здоровымъ, сильнымъ и работоспособнымъ лишь до тѣхъ поръ, пока его жизнетворныя желѣзы здоровы. Слабыя же, больныя железы не насыщаютъ организма драгоцѣнными ферментами энергіи въ надлежащей степени, отчего кровообращеніе и обмѣнъ веществъ замедляются, и въ организмѣ **скопляются осадки невыдѣленныхъ мочевой кислоты, уратовъ** и др. **ядовъ нарушеннаго обмѣна.** Но знаменитые ученые доказали, что послѣ насыщенія организма физіологическимъ экстрактомъ (какъ Калефлюидъ Д. Калениченко) изъ жизнетворныхъ железъ сильнаго и молодого животнаго, — **возстанавливаются опять нормальныя силы молодости.**

Въ результатѣ организмъ быстро выздоравливаетъ отъ всякой болѣзни, и его работоспособность, одряхлѣніе и старость и даже смерть отодвигаются на много лѣтъ дальше (Д-ръ С. Вороновъ).

Вотъ почему **Калефлюидъ и примѣняется медицинскимъ корпусомъ** всѣхъ странъ на милліонахъ больныхъ уже **болѣе 28-ми лѣтъ, какъ могущественное укрѣпляющее и возстанавливающее силы средство во время и послѣ всѣхъ болѣзней.**

Калефлюидъ необходимъ всѣмъ тѣмъ, организмъ которыхъ предрасположенъ къ разнымъ заболѣваніямъ или требуетъ постояннаго укрѣпленія силъ, ослабляемымъ болѣзнями, дурнымъ питаніемъ или умственнымъ трудомъ.

Безплатно всѣмъ высылается обширная литература о **Калефлюидѣ** съ наблюденіями надъ больными многочисленныхъ **профессоровъ и врачей.**

Требуйте **Калефлюидъ** только — **Д. КАЛЕНИЧЕНКО,** на этикеткахъ котораго указаны присужденныя **Калефлюиду высшія награды** на выставкахъ въ Парижѣ, Лондонѣ, Брюсселѣ, Римѣ и др., и **остерегайтесь подражаній, если бережете свое здоровье и трудовыя деньги.**

КАЛЕФЛЮИДЪ Д. КАЛЕНИЧЕНКО находится въ лучшихъ аптекахъ **всѣхъ странъ** и высылается налож. платеж. безъ оплаты почтовыхъ расходовъ.

ТРЕБОВАНІЯ АДРЕСУЙТЕ:

Во Франціи: T. Kalefluid D. Kalenitchenko, 5, cité Pigalle Paris. **Въ Англіи:** Géneral Agency of «Kalefluid». 65, Harington Gardence, London, S. W. 7. **Въ Америкѣ:** A. Tchernoff, 50 East 127, St. New-York City. **Въ Германіи:** W. Andrejeff, Nierbuhrstr. Berlin, Charlottenbourg. **Въ Чехословакіи:** Lécarna «Adam» Vaclavské, Nameste, Praha II. **Въ Харбинѣ:** Я. Я. Мюллеръ, Діагональная 14. **Въ Тунисѣ:** Г. Гирчичъ, 13, Bd, Bad Menara.

Продолжается подписка на 1930 годъ

на единственный въ зарубежьи
иллюстрированный военный и морской журналъ

2-ой г. „ЧАСОВОЙ" изданія

Выходитъ каждаго 15 и 30 числа.

Органъ связи русскаго воинства за рубежемъ
подъ редакціей
В. В. Орѣхова, Евгенія Тарусскаго и А. А. Вонсяцкаго

Всѣ годовые подписчики получатъ къ 1 апрѣля безплатное приложеніе — иллюстрированный
«ВОЕННЫЙ СПРАВОЧНИКЪ»
(цѣна въ отдѣльной продажѣ — 10 франковъ).
Подписная цѣна:

во Франціи:	заграницей
На 3 м. — 15 фр.	На 3 м. — 20 фр.
„ 6 м. — 30 фр.	„ 6 м. — 40 фр.
„ 12 м. — 60 фр.	„ 12 м. — 80 фр.

Цѣна отд. номера — 3 франка, заграницей 4 франка.

Редакція и контора: **«La Sentinelle» 6, rue Cannebière Paris (12)**

„Зарубежный Морской Сборникъ"

Подъ редакціей кап. 1 ранга **Я. Подгорнаго.**

Подписная плата	12 мѣс.	6 мѣс.	3 мѣс.
Чехія	52 кр.	26 кр.	13 кр.
Америка и Д. Востокъ	2.40 дл.	1.20 дл.	0,60 дл.
Остальн. страны	40 фр.	20 фр.	10 фр.

Цѣна отд. номера — 15 франковъ.

Адр. Ред.: M. Podhorny, Kopernikova 6, Plzen, Tchekoslovaquie.
Предст.: Франція: M. Terestchenko, 1 av. de la Gare, Meudon (S. et O.). Сѐрбія: Л. Алафузовъ, Бушина ул., бр. 8. **Београд.**

„Вѣстникъ военныхъ знаній"

при ближ. уч. Ген. Лейт. **Е. Ф. Новицкаго,**
подъ ред. ген. штаба полк **К. К. Шмигельскаго**
выходящій 4 — 6 разъ въ годъ.

Цѣна номера (съ перес.): въ С.Х.С. — 10 дин., во Франціи — 5 фр., въ Германіи — 1 м., въ остальныхъ странахъ — 25 ам. центовъ.

Адресъ: K. K. Smigelsky, Buka ul 1 Saraevo, Jougoslavie

Исключительное право сбора объявленій въ «Часовой» принадлежитъ И. Г. АКУЛИНИНУ

ПРИНИМАЕТСЯ ПОДПИСКА НА 1930 ГОДЪ

НОВОЕ ВРЕМЯ

Основана А. С. Суворинымъ въ 1876 г.
въ Санктъ-Петербургѣ

Въ предѣлахъ	1 мѣс.	3 м.	6 м.	12 м.
Кор. С. Х. С.	45 дин.	125 д.	250 д.	400 д.

Бѣлградъ, Топличинъ Венацъ,

„МОРСКОЙ ЖУРНАЛЪ"

Ежемѣсячникъ. Изд. Каютъ-Компаніи въ Прагѣ
Ред. М. Стахевичъ

Цѣна въ Ч. С. Р. — 3 кр. во Франціи — 2 ф. 50
въ С. А. С. Ш. — 25 амер. ц.

Praha — Vinohrady, Korunni, tr.-c. 67.

ЮРИДИЧЕСКІЙ КАБИНЕТЪ

И. А. КИРИЛОВА

Дѣла судебныя, административныя (натурализація) и бракоразводныя. Договоры, уставы и регистрація коммерческихъ Обществъ.
Оформленіе документовъ. Сотрудничество французскихъ адвокатовъ.

46, rue de Provence. Paris (9). Tél.: Trudaine 08-04.

Imprim. PASCAL, 13, Rue Pascal, PARIS-5e

Le gérant J. BERRODIER

ЧАСОВОЙ

ИЛЛЮСТРИРОВАННЫЙ ВОЕННЫЙ И МОРСКОЙ ЖУРНАЛЪ-ПАМЯТКА

Органъ связи русскаго воинства за рубежомъ подъ редакціей
В. В. ОРѢХОВА, ЕВГЕНІЯ ТАРУССКАГО и А. А. ВОНСЯЦКАГО

Отдѣлы: Военный — ген. шт. полковникъ П. Г. Архангельскій. Военно-морской — С. К. Терещенко. Политическій — В. В. Полянскій.

№ 27
ПАРИЖЪ
15 марта 1930 г.

„La Sentinelle"
Bi-mensuel
Заграп. № — 4 frs
Цѣна № — 3 frs

СИГНАЛЪ

(рис. для «Часового» худ. Ефремова).

СПРАВКА

(разосланная при циркулярѣ Предсѣдателя Русскаго Обще-Воинскаго Союза старшимъ начальникамъ 26 февраля 1930 г. за № 120)

Изъ внушающаго довѣріе секретнаго источника извѣстно, что, организуя похищеніе Генерала Кутепова, большевики преслѣдовали нѣсколько цѣлей:

1. Устранить врага, котораго они считали въ настоящее время наиболѣе для себя опаснымъ среди всей эмиграціи.

2. Внести расколъ въ ряды эмиграціи и особенно въ ряды Русскаго Обще-Воинскаго Союза по вопросу возглавленія Союза.

3. Внести въ ряды Русскаго Обще-Воинскаго Союза деморализацію, путемъ распространенія ложныхъ слуховъ.

Въ зависимости отъ обстановки, большевики рѣшили распространять слухи либо объ измѣнѣ Генерала Кутепова и переходѣ его на сторону большевиковъ, либо о его бѣгствѣ съ присвоеніемъ общественныхъ суммъ, либо о похищеніи его одной изъ эмигрантскихъ группировокъ. Наконецъ, въ случаѣ обнаруженія, что Генералъ Кутеповъ сталъ жертвой большевистскаго заговора, коммунисты разсчитывали, что это будетъ терроризировать виднѣйшихъ представителей противо-большевистскихъ организацій.

4. Провоцировать эмиграцію на незаконныя дѣйствія противъ представителей и агентовъ СССР заграницей. Такія дѣйствія, по мнѣнію большевиковъ, могли бы направить волну наростающаго противъ нихъ заграничнаго общественнаго мнѣнія противъ

26-го февраля 1930 года.

Г. Парижъ.

ИЗЪ ИНФОРМАЦІИ ГЕНЕРАЛА ШАТИЛОВА

Поѣздка генерала Кутепова въ Берлинъ происходила при слѣдующихъ обстоятельствахъ: въ началѣ января къ Генералу Кутепову явились генералъ Дьяконовъ и ген. Коргановъ, которые и раньше его изрѣдка посѣщали, и заявили ему, что они уже нѣкоторое время состоятъ въ связи съ сильной контръ-революціонной организаціей Красной Арміи и что отъ ея имени предлагаютъ Генералу Кутепову встрѣтиться съ представителями этой организаціи для связи дѣйствій по сверженію въ Россіи совѣтской власти.

Генералъ Кутеповъ, не отказываясь отъ связи съ прибывшими изъ Россіи лицами, однако, самъ въ Берлинъ ѣхать не пожелалъ, а командировалъ туда полковника Зайцова.

Встрѣча Полковника Зайцова съ представителями, прибывшими изъ Россіи, состоялась 16 января, причемъ, къ своему удивленію, въ одномъ изъ нихъ Полковникъ Зайцовъ увидѣлъ быв. Полк. де-Роберти, печальная исторія котораго на Югѣ Россіи, извѣстна многимъ. Другимъ лицомъ былъ уже извѣстный нѣкоторымъ организаціямъ въ Парижѣ быв. Полковникъ Поповъ.

Прибывшіе изъ Россіи бывшіе офицеры заявили, что они не уполномочены говорить съ кѣмъ-либо, помимо Генерала Кутепова, что и вызвало посылку полк. Зайцовымъ соотвѣтствующей телеграммы Генералу. Въ результатѣ этой телеграммы, Генералъ Кутеповъ выѣхалъ въ Берлинъ.

Первая встрѣча произошла въ гостинницѣ, гдѣ остановились де-Роберти и Поповъ. Что касается Попова, то связь съ нимъ поддерживалась уже сравнительно давно нѣкоторыми эмигрантскими политическими организаціями и онъ тамъ пользовался опредѣленнымъ довѣріемъ. Такъ, при его посредствѣ отправлялись въ Россію изготовленныя для пропагандныхъ цѣлей листовки и другія изданія.

Какъ потомъ было выяснено, свиданіе происходило при такихъ условіяхъ, что въ сосѣдней комнатѣ сидѣло какое то неизвѣстное лицо и имѣло возможность слышать весь разговоръ, который касался сообщенія Генерала Кутепова сущности будто бы имѣющейся организаціи и тѣхъ мѣръ, которыя ожидаются отъ генерала Кутепова для оказанія помощи намѣчаемому возстанію.

Слѣдующая встрѣча происходила уже въ другомъ мѣстѣ и при обстановкѣ, при которой посторонняго наблюдателя не было. При новыхъ встрѣчахъ Генералъ Кутеповъ уже имѣлъ возможность составить себѣ опредѣленное представленіе, что пріѣхавшіе изъ Россіи лица являются агентами ГПУ, и что никакой контръ-революціонной организаціи, отъ имени которой они говорили, вообще не существуетъ.

Закончивъ переговоры, Генералъ Кутеповъ выѣхалъ обратно въ Парижъ. Слѣдуетъ отмѣтить, что неизвѣстно по какимъ причинамъ, но Генералу Кутепову однимъ изъ прибывшихъ изъ Россіи лицомъ было сообщено, что весной на него должно быть совершено покушеніе.

О своихъ впечатлѣніяхъ по поводу встрѣченныхъ лицъ Генералъ Кутеповъ подѣлился съ Полковникомъ Зайцовымъ и сообщилъ ему о томъ, что, по заявленію одного изъ прибывшихъ, на него весной надо ожидать покушенія, о чемъ было своевременно сообщено агенту связи съ французской полиціей.

Естественно, что при обслѣдованіи обстоятельствъ покушенія, было обращено вниманіе на возможность прибытія изъ Берлина въ Парижъ, оставшихся тамъ собесѣдниковъ Генерала, прибывшихъ изъ Россіи, съ цѣлью заманить его на улицу Удино. Однако, собранныя данныя опредѣленно указывали, что они до 8 февраля оставались безвыѣздно въ Берлинѣ.

«ЧАСОВОЙ» ВЫХОДИТЪ КАЖДАГО 15 И 30 ЧИСЛА

ПОДДЕРЖИТЕ «ЧАСОВОГО»

Если Вы любите Армію и дорожите ея службой связи,

Вы должны быть читателемъ «ЧАСОВОГО»

Помните, что въ Совроссію идетъ не одинъ десятокъ «Часовго». ТАМЪ красные командиры его читаютъ и знаютъ о насъ. Вы ДОЛЖНЫ поддержать наше изданіе, если Вы преданы Арміи.

На обложкѣ: Часовой — армейскій уланъ, рис. полк. А. В. Потоцкаго.

ГАЛЛИПОЛИ

Генералъ Кутеповъ поздравляетъ съ производствомъ въ офицеры юнкеровъ Сергіевскаго Училища (направо ген. М. И. Репьевъ, генералы Штейфонъ и Казминъ).

Парижъ, 15 марта 1930 г

Мы уже говорили въ нашихъ статьяхъ о томъ естественномъ негодованіи, которое охватило все зарубежное воинство при извѣстіи о злодѣйскомъ похищеніи нашего Главнокомандующаго въ засадѣ, устроенной на улицахъ столицы.

Въ первые дни ожесточеніе было таково, что можно было ожидать необдуманныхъ и несогласованныхъ шаговъ, которые причинили бы только вредъ нашему общему дѣлу. Къ счастью русское воинство и на этотъ разъ выдержало жесточайшее испытаніе, выпавшее на его долю: выдержка и дисциплина — два фундамента, на которыхъ стоитъ Армія — были сохранены полностью, несмотря на жестокую боль и жажду возмездія.

Сейчасъ, когда первый острый моментъ возмущенія прошелъ, мы должны серьезно подумать, что намъ дѣлать дальше.

Каждому изъ насъ найдется работа и она заключается во всемѣрномъ поддержаніи Русскаго Обще-Воинскаго Союза и идеи борьбы съ большевиками, которой Союзъ служитъ. Нужно понять, что наши начальники смогутъ работать только тогда, когда будутъ увѣрены въ томъ, что съ ними мощная поддержка спаяннаго и дисциплинированнаго Союза.

Нельзя застывать въ тѣхъ формахъ, въ которыхъ мы существуемъ, — нужно ихъ улучшать и укрѣплять: въ этомъ долгъ каждаго изъ насъ.

Совершенно ясно, что конецъ большевизма близится и можетъ настать неожиданно. Скоро на наши плечи лягутъ труднѣйшія задачи. Нельзя сказать, что бы мы всѣ были къ нимъ готовы. Жить одними воспоминаніями прошлаго и поддерживать необходимыя традиціи старыхъ частей — не достаточно, — нужно подумать о той почвѣ, которую мы должны подготовить для торжества нашего дѣла, а это, конечно, дастся только закаленіемъ своей воли, укрѣпленіемъ идейныхъ очаговъ борьбы за рубежомъ и познаніемъ того, что происходитъ сейчасъ въ Россіи.

Вотъ почему долгъ каждой воинской организаціи не ограничиваться только устройствомъ молебновъ, панихидъ и товарищескихъ встрѣчъ, но и широко распространять среди офицерства мысль о необходимости изученія нашего врага.

Устройство лекцій, докладовъ, поддержка военно-научныхъ курсовъ и кружковъ, военной прессы, привлеченіе въ свои ряды молодежи и воспитаніе ея въ духѣ Русской Арміи и, наконецъ жертвенный откликъ на нужды Обще-Воинскаго Союза — вотъ почва, на которой мы должны показать свою жизненность, непримиримость и силу.

Среди насъ есть люди съ горячими головами и настоятельной жаждой немедленныхъ дѣйствій: пусть они поймутъ, что, если бросить на вѣсы существованіе Русской Арміи за рубежомъ и непродуманный, несогласованный шагъ, то первое перевѣситъ во сто кратъ второе.

Армія будущаго

I

Бывшій Главнокомандующій германскаго Рейхсвера — ген. фонъ-Зеектъ — прочелъ швейцарскимъ офицерамъ въ Цюрихѣ рядъ лекцій о современныхъ принципахъ военнаго дѣла.

«Предварительно надо задать вопросъ, — сказалъ онъ, — необходима ли военная организація государственной обороны, иными словами, стоитъ ли содержать арміи? Всѣ страны міра отвѣчаютъ на этотъ вопросъ утвердительно. Въ настоящее время заботятся не объ упраздненіи вооруженій, а лишь объ ихъ сокращеніи. Пытались было различать войны наступательныя и войны оборонительныя ныя, но, конечно, ни одно государство никогда не признается, что оно вооружается для нападенія. Что касается предѣловъ вооруженія, то они обуславливаются чувствомъ самосохраненія даннаго государства. Сознаніе нависшей угрозы создало въ свое время погоню за вооруженіями, сдѣлавшуюся въ свою очередь постоянной угрозой миру. Теперь надлежитъ изыскать способы равновѣсія вооруженныхъ силъ. Эта задача трудна, но разрѣшима. Лишь равновѣсіе вооруженныхъ силъ способно воспрепятствовать новой погонѣ за вооруженіями. Однако, населеніе государствъ и ихъ экономическая мощь представляютъ изъ себя рессурсы, не могущіе быть ограниченными международными договорами и эти источники явятся дополнительной силой для великихъ и богатыхъ державъ, противъ небольшихъ и бѣдныхъ странъ»... Ген. фонъ Зеектъ рѣшительно высказался за систему всеобщей воинской повинности и «вооруженнаго народа».

«Однако, — замѣтилъ онъ, — наряду съ вооруженнымъ народомъ необходимо формировать арміи солдатъ-профессіоналовъ. Въ послѣднюю войну воевали не арміи, а цѣлые народы. Желательно ли возобновленіе подобнаго эксперимента въ будущемъ? Съ чисто военной точки зрѣнія слѣдуетъ быть недовольнымъ минувшей войною. Съ точки зрѣнія политической не выгоднѣе ли будетъ кончать будущія войны скорѣе?

«Минувшая война была рѣшена численнымъ превосходствомъ Антанты. Переоцѣнка значенія массы грозитъ опасностью умаленія духовнаго элемента въ веденіи войны.

«Численность войскъ, сидѣвшихъ въ окопахъ, сдѣлала невозможными скоротечныя операціи, послѣ 1914 года.

«Веденіе войны въ будущемъ все болѣе осложняется. Какимъ же образомъ можно будетъ привить массамъ принципъ этого новаго военаго искусства?

«Въ моральномъ отношеніи солдатъ-профессіоналъ лучше ополченца-милиціонера, которому недостаетъ навыка. Народная армія отражаетъ въ себѣ, какъ въ зеркалѣ, какъ хорошія, такъ и плохія качества даннаго народа. Это чревато опасностями, какъ то показалъ примѣръ Россіи, Болгаріи и Турціи — въ то время, какъ Сербія избѣжала этой опасности*).

«Исходя отъ этого — заключилъ фонъ-Зеектъ — слѣдуетъ признать, что времена массовыхъ армій прошли. Въ будущемъ необходимы маленькія подвижныя арміи, способныя къ быстрымъ операціямъ. Рѣшительный ударъ долженъ быть нанесенъ этими арміями до привода въ движеніе милліонныхъ полчищъ.

«Однако, изъ этого отнюдь не слѣдуетъ выводить заключенія, что я отрицаю принципъ народной арміи и защиты государства милиціей.

«Необходимо лишь въ мирное время составлять арміи изъ добровольцевъ, съ 6-лѣтнимъ срокомъ службы, ограничивъ ихъ число международными конвенціями. Подобнаго рода профессіональная армія, готовая вступить въ бой безъ мобилизаціи, представляетъ собою большую цѣнность своей организаціей, своимъ духомъ и вооруженіемъ. Наряду съ этой арміей необходимо имѣть инструкторскій кадръ исключительно высокаго качества для воспитанія народной арміи. Эта послѣдняя должна имѣть основной задачей защиту государственной территоріи. Главной задачей военной промышлености должно быть снабженіе профессіональной арміи. Однако, она должна быть способной къ полному и немедленному приспособленію для удовлетворенія нуждъ народой арміи. Необходимымъ для этого условіемъ должна быть субсидія отъ государства и достаточный запасъ сырья для изготовленія военныхъ матеріаловъ въ большомъ масштабѣ». **А.**

II

Высокая авторитетность генерала Рагено, недавно лишь призваннаго къ отвѣтственной работѣ, придаетъ особый интересъ только что появившейся его статьѣ «Милиція».

Авторъ отмѣчаетъ, что дѣятелямъ по реорганизаціи франц. арміи нѣкоторые критики ставятъ въ вину недостаточную смѣлость новаторства, стремленіе сохранить или даже усилить старые кадры,

---

*) Упоминая про деморализацію русской и болгарской армій, ген. фонъ-Зеектъ умышленно забываетъ про событія, имѣвшія мѣсто въ 1918 г. въ германской арміи, когда цѣлыя дивизіи самовольно уходили съ фронта и называли «штрейкбрехерами» спѣшившихъ на выручку товарищей.

формы, основанія. Въ особенности нападаютъ на сохраненіе прежней системы набора, путемъ обязательной воинской повинности.

Но эта формула дала Франціи возможность выдержать 4 года самой жестокой и кровавой войны, позволила влить въ армію живыя силы націи, и привела къ побѣдѣ. Если она не соотвѣтствуетъ новымъ потребностямъ, ее нужно рѣшительно упразднить, но раньше необходимо выяснить измѣнилась ли позиція Франціи въ отношеніи другихъ державъ настолько сильно, чтобы диктовать такую замѣну ея военнаго организма. А въ тоже время необходимо провѣрить, чего стоятъ эти новыя формы, поскольку онѣ удовлетворяютъ задачамъ будущаго.

Существуютъ три типа набора и организаціи современной арміи: 1) національныя арміи, пополняемыя постоянными призывами, но съ прочными кадрами постояннаго состава; 2) профессіональныя арміи — модель — нынѣшній Рейхсверъ и 3) милиціи, чью модель видятъ въ швейцарской арміи.

Если отказаться отъ національной арміи, въ силу-ли тяжести расходовъ или въ предположеніи, что она не соотвѣтствуетъ нынѣшней позиціи Франціи — остается выбирать между профессіональной арміей и милиціей.

Генералъ Рагено отмѣчаетъ, что и въ Германіи нѣтъ единства мнѣній о роли такого механизма защиты, что и «пророкъ этой системы ген. Фонъ-Зеектъ колеблется въ своихъ утвержденіяхъ, и наряду съ 250.000 чел. профессіоналовъ, «Германія готовитъ къ воинскому дѣлу и все молодое населеніе страны. Въ этой арміи все больше видятъ инструментъ «прикрытія» всеобщей мобилизаціи. Народъ, заботящійся о своей безопасности, дополняетъ армію профессіоналовъ военной подготовкой каждаго здороваго гражданина. Поэтому, не говоря о политической опасности такого рода арміи для республиканскихъ учрежденій Франціи, уже съ узкой точки зрѣнія національной обороны — ея одной недостаточно.

Остается весьма популярная идея арміи-милиціи, но авторъ сразу-же напоминаетъ о сужденіи соціалистическаго лидера Поля Бонкура, считающаго, что эту реформу можно осуществить лишь при одномъ необходимомъ условіи. Ее должна провести въ жизнь вся семья народовъ одновременно.

Съ этой оговоркой ген. Рагено разбираетъ «урокъ» швейцарской арміи, причемъ опирается на отчетъ командовавшаго ею въ 1914-1918 г. г. генерала Вилль. Генералъ Вилль, въ отчетѣ, представленномъ высшей власти Швейцаріи, откровенно заявилъ, что участіе въ войнѣ закончилось бы разгромомъ военныхъ силъ родины Вильгельма Телля. Среди причинъ онъ указалъ взаимное недовольство команднаго состава и остальной массы арміи, выросшее на почвѣ недовѣрія къ подготовленности войскъ, съ одной стороны, и отсутствіи вѣры въ способности командованія, съ другой. Еще болѣе рѣзкую оцѣнку боеспособности швейцарской арміи далъ командиръ одной изъ ея бригадъ, полковникъ Зондеррегеръ.

Анализируя «духъ арміи» ген. Вилль нашелъ, что «внутренняя спайка», сплоченность частей, была больше, чѣмъ недостаточна. А между тѣмъ, въ условіяхъ современной войны это — критерій неподготовленности.

Ген. Рагено добавляетъ, что «спайка» является непремѣннымъ условіемъ силы всякой арміи и связано съ проблемой взаимнаго довѣрія солдатъ и команднаго состава. Солдату необходимо вѣрить, что офицеръ увѣренъ въ себѣ, что онъ вооруженъ полнотой знаній, экономенъ въ расходованіи человѣческихъ жизней, но и офицеру столь-же необходима увѣренность въ мужествѣ солдатъ, подготовкѣ, готовности къ жертвѣ во имя общей цѣли.

«Спайка» не рождается мгновенно, а требуетъ минимума времени для выработки».

Подробными выдержками изъ отчета ген. Вилль, авторъ освѣщаетъ и недостаточность періода обученія и, связанную съ этимъ, легкомысленную поверхностность и распущенность во всѣхъ функціяхъ механизма арміи. Швейцарскій генералъ находитъ, что минимумъ военнаго обученія — 6 мѣся-

Начальникъ Третьяго Отдѣла Русскаго Обще-Воинскаго Союза и командиръ Донского Корпуса ген.-лейт. Ф. Ф. Абрамовъ (къ его пріѣзду въ Парижъ)

цевъ, а ген. Рагено добавляетъ отъ себя, что минувшая война дала жестокіе уроки по этому поводу Отправка на фронтъ послѣ 4 мѣсяцевъ обученія вела къ гибели; такъ злополучный призывъ 1914 г. во Франціи растаялъ точно снѣгъ на солнцѣ». Послѣ этого убѣдились, что свѣжій матерьялъ нуждается въ 9-мѣсячномъ обученіи, сперва въ депо, въ тылу и потомъ въ запасныхъ частяхъ вблизи линіи фронта.

Столь-же убійственна характеристика, данная ген. Вилль офицерскому составу, чья подготовка, на всѣхъ ступеняхъ іерархіи была недостаточна и въ смыслѣ дисциплины и въ области боеспособности.

Одной изъ причинъ этого зла явилось, по мнѣнію ген. Вилль, пренебреженіе при обученіи кадровъ полевыми упражненіями ради занятій на школьной скамьѣ. «Кадры протирали штаны надъ бумажными задачами и не пріобрѣли ни привычки къ дѣйствію, ни опыта въ подлинномъ командованіи».

Вспоминая о пользѣ такихъ школъ въ міровую войну, ген. Рагено настаиваетъ на необходимости дополненія теоретической подготовки практическими занятіями, но тутъ-же подчеркиваетъ рѣшающее значеніе достаточнаго запаса времени. Ген. Рагено добавляетъ, что и теперь учебные сборы постоянно даютъ примѣры такой недостаточной подготовки офицерскаго состава, приводящей къ упадку воинской дисциплины.

И, наконецъ, не малую роль сыграла, по словамъ швейцарскаго генерала, и политическая рознь, подрывавшая воинскую сплоченность ядомъ классовой враждебности.

— «Нужно ли подчеркивать опасность? Кто можетъ поручиться, что въ пору мира милиція Франціи окажется защищенной отъ разрушающихъ дисциплину политическихъ вліяній? И можно-ли вводить ситему, оставляющую оружіе на рукахъ гражданина-солдата въ странѣ, гдѣ 1 милліонъ избирателей являются сторонниками революціи, насильственнаго переворота политическаго и соціальнаго режима?»

Поставивши эти вопросы, ген. Рагено возвращается къ военному разсмотрѣнію проблемы и находитъ, что при любой системѣ воинскихъ силъ существованіе арміи, способной защищать страну, готовой къ нанесенію удара — осуществимо только при наличіи особыхъ условій обученія и подготовки. Необходимы: 1) индивидуальная подготовка каждаго гражданина къ роли бойца, на что требуется минимумъ 4-6 мѣсяцевъ; 2) сведеніе ихъ въ элементарныя единицы, возможно ближе соотвѣтствующіе военной обстановкѣ, для созданія сплоченности и умѣнья маневрировать. Для этого требуется еще 1 мѣсяцъ работы. 3) Образованіе кадровъ, путемъ не только теоретической подготовки, но и посредствомъ командованія частями для выработки техники веденія боя въ обстановкѣ современной войны. 4) Организація совмѣстной работы различныхъ родовъ оружія, для выработки связи и для формированія штабовъ, высшаго командованія.

«Пока эти условія не будутъ выполнены, нельзя тѣшить себя иллюзіями, что мы будемъ имѣть сильную армію, способную дѣйствовать въ первый же часъ войны, и обезпечивающую національную защиту». — Авторъ ставитъ и послѣдній вопросъ: «Можетъ-ли милиція дать такую сильную, сплоченную и дисциплинированную армію? Пока предъ нами имѣются 250.000 чел. профессіональной арміи Германіи, я держусь мнѣнія Поль Бонкура « Ne tentons pas l'aventure ».

И, въ заключеніе, ген. Рагено считаетъ, что при нынѣшнемъ положеніи Франціи и Европы, только національная армія, съ солидными, постоянными кадрами и съ контингентами, проходящими минимумъ 1 года службы можетъ обезпечить и оборону страны и охрану мира.

В. О.

Распредѣленіе силъ Австро-Венгерскихъ армій на различныхъ театрахъ великой войны

(Всѣ данныя любезно сообщены Австрійскимъ Военнымъ Архивомъ)

Вооруженныя силы Австро-Венгріи при мобилизаціи въ августѣ 1914 г. составили 50 пѣх. дивизій и 37 отдѣльныхъ бригадъ — 2-й очереди и маршевыхъ — въ общей сложности 68½ дивизій. Изъ этого количества 53½ дивизіи (78.1 проц.) было отправлено на русскій фронтъ и 15 дивизій (21.9 проц.) — на сербскій.

Къ концу перваго полугодія войны маршевыя бригады, пошедшія на укомплектованіе дѣйствующихъ войскъ, были почти всѣ расформированы. Вмѣстѣ съ тѣмъ обострившіяся отношенія съ Италіей вынудили австрійское командованіе сформировать 4 дивизіи на итальянской границѣ (главнымъ образомъ изъ войскъ сербскаго фронта). Въ февралѣ 1915 г. австрійцы насчитывали 56 пѣх. дивизій и 15 отд. бригадъ — всего 63½ дивизіи, изъ коихъ 51 (80.3 проц. всѣхъ силъ) на русскомъ фронтѣ, 8½ (13.4 проц.) на сербскомъ, 4 (6.3 проц.) — на будущемъ итальянскомъ.

Выступленіе на нашей сторонѣ Италіи въ маѣ 1915 г. оказало намъ и нашимъ союзникамъ большую помощь, чѣмъ это обыкновенно принято считать. Въ августѣ 1915 г. изъ 63 пѣх. дивизій и 11 отд. бригадъ австро-венгерской арміи на русскомъ фронтѣ, несмотря на разгаръ наступленія, находилось всего 39½ дивизій изъ 68½ (57.7 проц.), на сербскомъ 8 (11.6 проц.), итальянскій же фронтъ былъ доведенъ до 21 дивизіи (30.7 проц.) — туда было отправлено 8 полевыхъ дивизій 1-й очереди

Генералъ А. М. Калединъ

Къ 12 годовщинѣ смерти перваго выборнаго Атамана Войска Донского

На ст. Сарны въ 1916 году

Въ центрѣ ген. Калединъ, направо отъ него генералы Черячукинъ, Гилленшмидтъ и Махровъ

съ русскаго фронта и почти всѣ первоочередныя съ сербскаго (замѣненныя ландштурмомъ).

По завоеваніи Сербіи Макензеномъ Австро-Венгрія фактически избавилась отъ балканскаго фронта, удерживать который было поручено болгарамъ. Всѣ силы Двуединой Монархіи отнынѣ распредѣлялись между двумя театрами войны — русскимъ и итальянскимъ.

Въ февралѣ 1916 года изъ 68 1/4 дивизій — 40½ было на русскомъ фронтѣ (59.2 проц., — 24 1/4 на итальянскомъ (35.9 проц.), 3½ на балканскомъ (4.9 проц.).

Наступленіе нашихъ армій Юго-Западнаго фронта побудило австрійцевъ усилить свой русскій фронтъ за счетъ новыхъ формированій, отнюдь не ослабляя итальянскаго фронта. Въ августѣ 1916 г. на русскомъ фронтѣ находилось 45 дивизій (58.6 проц.), на итальянскомъ 29 3/4 (38.8 проц.), на балканскомъ — 2 (2.6 проц.), Общее количество дивизій — 76 3/4 (69 дивизій и 15½ отд. бригадъ). «Брусиловское наступленіе» парировалось главнымъ образомъ германскими дивизіями.

Въ февралѣ 1917 г., по завоеваніи Румыніи, австро-венгры располагали 82 1/4 дивизіями (72 пѣх. дивизіи и 20½ отд. бригадъ). На русскомъ фронтѣ отъ Припяти до Дуная стояло вперемежку съ германскими, турецкими и болгарскими дивизіями 49 австрійскихъ (59.6 проц.), на итальянскомъ — 30 3/4 (37.4 проц.), на балканскомъ — 2½ (3 проц.). Общее количество непріятельскихъ дивизій на Восточномъ фронтѣ — 143, а Западномъ — 144.

«Лебединая пѣсня нашей Арміи — наступленіе Корнилова на Галичъ и желаніе добить Россію, уже отравленную революціей, побуждаетъ австро-германцевъ сосредоточить лѣтомъ 1917 года на русскомъ фронтѣ максимальное количество силъ за всю войну. Наряду съ 90 германскими, 4 турецкими и 2 болгарскими дивизіями, сюда двинуто 53½ австро-венгерскихъ — 60.3 проц. всѣхъ силъ Австро-Венгріи (88 3/4 дивизій). На итальянскомъ фронтѣ — 32 3/4 (36.9 проц.), на Балканахъ прежнія 2½ (2.8 проц.). **Всего же на русскомъ фронтѣ 149½ непріятельскихъ дивизій** (на англо-фрнацузскомъ — 143).

Несмотря на развалъ Россіи, наши враги снимали свои войска съ русскаго фронта съ опаской. Въ февралѣ 1918 г. — въ моментъ похабнаго мира — здѣсь стояло наряду съ 45 германскими еще 43½ австрійскихъ дивизій (49.9 проц., т. е. половина всѣхъ силъ Австро-Венгріи). На итальянскомъ фронтѣ, послѣ побѣды при Капоретто, находилось 41 1/4 дивизій (47.7 проц. — немного меньше, чѣмъ въ Россіи). На Балканахъ — 2½ (2.4 проц.). Всего 87 1/4 дивизій (79 пѣх. дивизій, 16½ отд. бригадъ).

Въ августѣ 1918 г. призракъ Россіи продолжаетъ приковывать къ себѣ 32 германскихъ дивизій и 15½ австро-венгерскихъ (20.9 проц. австрійскихъ силъ). Въ Италіи мтоитъ главная масса австрійцевъ — 55 дивизій (73.8 проц.). На Балканахъ — 2 дивизіи и 2 другихъ двинуты во Францію.

Но дни Габсбургской монархіи уже сочтены...

***

Для того, чтобы еще рѣзче оттѣнить громадную роль Россіи, какъ главнаго противника Австро-Венгріи, выведемъ «среднюю» за девять періодовъ войны. Эта «средняя» составитъ 58.3 проц. для русскаго фронта, 34.2 проц. для итальянскаго, 7.5 проц. для балканскаго.

За первые три года войны — до большевистскаго переворота — соотвѣтственныя цифры будутъ — для русскаго фронта — 64.7 проц., для итальянскаго — 26.7 проц. и для балканскаго — 8.6 проц. Смертельный ударъ Австро-Венгріи былъ нанесенъ Россіей еще въ августѣ—сентябрѣ 1914 года подъ Львовомъ и Равой - Русской.

Ежемѣсячный иллюстрированный журналъ

„РОССІЯ"

(бывш. «Казачій Журналъ»)
Редакторъ-Издатель Е. Д. Коноваловъ
Адресъ Редакціи: 10, rue Augerand, Paris 7.
Цѣна отд. номера **5 фр.** Заграницей 25 цент.

ЮРИДИЧЕСКІЙ КАБИНЕТЪ

И. А. КИРИЛОВА

Дѣла судебныя, административныя (натурализація) и бракоразводныя. Договоры, уставы и регистрація коммерческихъ Обществъ.

46, rue de Provence. Paris (9). Tél.: Trudaine 08-04.

Ген.-маіоръ А. Н. Виноградскій.

МУКДЕНЪ

Трехнедѣльная Мукденская операція явилась заключительнымъ крупнымъ сраженіемъ въ несчастной для насъ Японской войнѣ. Размѣры журнальной статьи принуждаютъ насъ ограничиться лишь изложеніемъ сущности операціи, ея внутреннимъ смысломъ и предшествовавшей ей обстановкѣ.

Послѣ нерѣшительныхъ Шахейскихъ боевъ въ октябрѣ 1904 г., оба противника зарылись въ землю, непрерывно укрѣпляясь и оборудовывая тылы. Наши позиціи прикрывали Мукденъ съ юга, пересѣкая Южно-Маньчжурскую желѣзную дорогу и большое Мандаринское шоссе, и частично тянулись по сѣверному берегу р. Шахе.

Въ январѣ 1905 г. былъ произведенъ набѣгъ на Инкоу значительной конной массой ген. Мищенко (71 э. и с. и 22 к. о.), но веденный довольно вяло, вслѣдствіе перегрузки конницы обозами (взятыми по настоянію ген. ад. Куропаткина), рейдъ этотъ, вдобавокъ, не связанный во времени съ общей оперативной идеей, далъ лишь ничтожные результаты. Почти двѣ недѣли спустя, началось такъ называемая Сандепусская операція, задуманная сначала очень широко, но потомъ сведенная постепенно ген. Куропаткинымъ къ узкому мѣстному наступленію. Главнокомандующій желалъ сохранить всѣ нити въ своихъ рукахъ, чѣмъ значительно усложнилось управленіе войсками, обставилъ развитіе ожидавшагося успѣха рядомъ условностей и въ итогѣ вся операція протекла нерѣшительно и свелась къ кровопролитнымъ частичнымъ и неудачнымъ фронтальнымъ попыткамъ овладѣть географической точкой — д. Сандепу, что вынудило поневолѣ черезъ нѣсколько дней ее пріостановить. Терялось даромъ золотое время тогда, какъ именно намъ надо было торопиться съ проявленіемъ активности до подхода къ маршалу Оямѣ арміи Ноги изъ подъ павшаго Артура.

Въ итогѣ ген. Куропаткинъ рѣшилъ перейти во второй половинѣ февраля въ энергичное наступленіе, но былъ предупрежденъ японцами, атаковавшими насъ 19-го февраля, и началось Мукденское сраженіе.

Мы располагали въ теченіе его 330.000 челов. съ 56-ю пулеметами и 150 э. и с., при 1089 полевыхъ и 240 тяж. орудіяхъ, расчлененными на три арміи: 1-ую ген. Линевича, занимавшую лѣвофланговый, горный участокъ, 2-ую — ген. бар. Каульбарса, на правомъ флангѣ и 3-ю, ген. бар Бильдерлинга въ центрѣ. Единственнымъ путемъ подвоза для всѣхъ трехъ армій служила южно-китайская желѣзная дорога, и отъ нее, въ непосредственной близости отъ фронта, тянулись вѣерообразно ко всѣмъ участкамъ полевыя узкоколейки для дальнѣйшаго подвоза. Подобная организація совершенно сковывала оперативную свободу: всѣ три арміи висѣли на одной ниткѣ — желѣзной дорогѣ, — зависѣли кромѣ того въ значительной степени отъ расположенныхъ близко къ фронту громадныхъ Мукденскихъ складовъ, и создавалась крайняя чувствительность къ обходамъ.

Перевѣсъ въ силахъ былъ на нашей сторонѣ: японцы насчитывали всего 285.000 чел. съ 200 пулеметами и 60 эск. при 892 слабыхъ полевыхъ орудіяхъ и 160 тяжелыхъ. За то расчлененіе ихъ на 5 армій, имѣвшихъ каждая свою коммуникаціонную линію и занимавшихъ по отношенію къ нимъ охватывающее исходное положеніе, представляло значительныя оперативныя выгоды. Наконецъ, моральный уровень у японцевъ стоялъ необычайно высоко; у насъ-же, главнокомандующій и войска потеряли вѣру другъ въ друга, и въ побѣду, что, однако, не погасило свойственное русскому воину стремленіе къ исполненію долга передъ Царемъ и Родиной, и поведеніе войскъ на полѣ сраженія было блестящее.

Насколько безпокоился ген. Куропаткинъ за свои сообщенія показываетъ тотъ фактъ, что удачное нападеніе передъ Мукденскимъ сраженіемъ на желѣзную дорогу въ глубокомъ тылу небольшого японскаго коннаго отряда побудило его взять съ фронта, для усиленія охраны своихъ сообщеній 8 батал., 36 ор. и 34 съ пол. с., т. е. болѣе 10.000 человѣкъ.

Начиная активную свою операцію, Ояма соединилъ демонстрацію противъ нашего лѣваго крыла съ глубокимъ обходомъ праваго. 19-го февраля начались 10-ти дневныя демонстративныя атаки, но бѣшенныя атаки 5-й арміи Кавамуры и части 1-й арміи Куроки противъ ген. Линевича, успѣшно ихъ отразившихъ. Тѣмъ не менѣе, въ связи съ удачной дѣятельностью японскихъ двойныхъ шпіоновъ, доносившихъ намъ объ усиленіи противника противъ ген. Линевича, демонстрація эта выполнила свою задачу и оттянула наши резервы отъ праваго крыла, надъ которымъ повисъ главный японскій ударъ. Къ 29-му февралю Кавамура выдохся, но за то 3-я армія Ноги, начавшая 26 февраля свой обходный маневръ, 29-го уже вышла, откидывая нашу конницу, вяло ее задерживавшую, къ Сачиппу, въ крайне опасномъ направленіи, съ угрозой Мукдену.

До подхода резервовъ, т. е. въ теченіи 3-4-хъ дней, мы могли дѣйствовать только пассивно, уклоняя свой правый флангъ, послѣ чего ген. Куропаткинъ не нашелъ въ себѣ рѣшимости отвѣтить японцамъ энергичнымъ контръ-маневромъ и пытался лишь «отжать» обходившаго насъ противника. Неудачно спланированная операція эта, веденная вдобавокъ неискусно, съ техническими промахами, не дала, несмотря на блестящее поведеніе войскъ и нѣсколько частныхъ успѣховъ, никакихъ результатовъ, и 8-го марта пришлось начать общій отходъ, закончившійся на такъ называемыхъ Сыпингайскихъ позиціяхъ. О доблести войскъ свидѣтельствуютъ потери: нашъ уронъ достигъ 43.000 убитыми и ранеными; японцы же потеряли 65.000 убитыми и ранеными и такъ измотались, что не преслѣдовали.

А. Н. Виноградскій.

Военная Хроника

Россія. — По сообщенію «Уншлихта», въ Осовіахимѣ на 1-е октября 1929 г. считалось 5.100.000 членовъ, изъ коихъ до 20 проц. женщинъ. Коммунистовъ и комсомольцевъ — 33 проц. Кружковъ военныхъ знаній — 27.070, стрѣлковыхъ — 15.500, химическихъ — до 2.000. Имѣется 570 газовыхъ убѣжищъ и 760 авіокомандъ.

— За зиму 1929-30 г.г. к-ры пулеметныхъ ротъ должны будутъ провести не менѣе двухъ стрѣльбъ пулеметной батареей, а пулемтчики вообще не менѣе 5 стрѣльбъ по зенитнымъ цѣлямъ.

— Изъ химичскихъ взводовъ 28-й стр. д-іи (г. Гори) было составлено двѣ роты, совершившихъ 36-верстный переходъ по горной мѣстности въ противогазахъ. Люди оставались подъ масками въ общей сложности 8 ч. 35 м. (а нѣкоторые по 10 ч.), снимая противогазы лишь на привалахъ. Каждый участникъ марша потерялъ въ вѣсѣ отъ 1 до 8 фунтовъ. Подготавливается новый переходъ въ маскахъ Грозный-Владикавказъ (120 км.).

— Какъ сообщаетъ «Кр. Звѣзда», постановка походнаго движенія въ частяхъ Бѣлорусскаго (Западнаго) военнаго округа оставляетъ желать лучшаго. Части безмѣрно растягиваются, занимаютъ всю ширину дороги, дисциплина марша не соблюдается. Зимняя маскировка неудовлетворительна (сплошь да рядомъ всадникъ въ бѣломъ халатѣ ѣдетъ на вороной лошади). Полковые артиллеристы (батарей приданныхъ пѣх. полкамъ) жалуются на «заброшенность» — высшее пѣхотное начальство ими не занимается и ихъ приходится, по ихъ же выраженію, «вариться въ собственномъ соку». Тактическихъ занятій во многихъ батареяхъ эту зиму не производилось.

С. А. С. Ш. — Моторизація американской артиллеріи. Моторизована вся артиллерія средняго и крупнаго калибра полевой арміи (6" гаубицы считаются «средней» артиллеріей, тяж. полевую арт. составляютъ 6" пушки и 8" гаубицы). Изъ легкой артиллеріи моторизована лишь арт. бригада Гавайской дивизіи (на Сандвичевыхъ островахъ). Инспекторъ артиллеріи ген.-м. Остинъ сообщаетъ въ «Fr. Mil.», что 57 проц. американской артиллеріи — конской тяги, 34 проц. моторизировано и 9 проц. на вьюкахъ. Вѣсъ тракторовъ для тяж. орудій — 10 тоннъ, для тяж. орудій — 10 тоннъ, для «средней» — 5 т., для легкой — 2,5 т. (эти послѣднія будутъ замѣнены тракторами въ 3,5 т.). При мобилизаціи 56 проц. всей артиллеріи будетъ перевозиться на грузовикахъ.

— Ген. Остинъ пишетъ, что въ настоящее время Арт. Упр. американской арміи изыскиваетъ типъ универсальнаго («стандартнаго») орудія — сочетанія 8" гаубицы съ 6" пушкой (напомнимъ читателю, что аналогичнаго рода работа была выполнена зав. Шкода въ 1928 г. для пѣх. орудій сопровожденіе — 40 мм. пушечный стволъ вставлялся въ 70 мм. гаубичный — см. «Часовой» № 15-16). Комиссія по изысканію типовъ орудій высказала пожеланія для идеальной» 3" полевой пушки имѣть уголъ возвышенія 60 гр. и обстрѣлъ во всѣ стороны (360 гр.). Въ 19.. г. будетъ выпущена новая модель 3" орудія, позволяющая противотанковую и зенитную стрѣльбу (отмѣтимъ, что дальность выстрѣла 3" ор. обр. 1923 г., имѣющагося сейчасъ на вооруженіи — 13.000 м.*)

Химическіе взводы красной арміи на походѣ.

— Офицерскій составъ американской артиллеріи (не считая береговой) — штабъ-офицеровъ — 326 (предусмотрѣно 368), капитановъ 432 (предусм. 533), поруч. и подпор. — 712 (предусм. 589). Всего въ строю 1470 оф. — предусмотрѣно бюджетомъ — 1490.

— Территорія С. Ш. раздѣлена на 9 корпусныхъ округовъ — 1-й арм. к-съ Бостонъ, 2-й — Нью-Юркъ, 3-й — Балтимора, 4-й — фортъ Макъ-Ферсонъ (штатъ Георгія), 5-й — фортъ Хэйсъ (шт. Огайо), 6-й — Чикаго, 7-й Омаха (шт. Небраска), 8-й — фортъ Сэмъ-Хустонъ (Техасъ), 9-й — Сань-Франциско. Колоніи (Филиппины, Гавайскіе о-ва, Панамскій каналъ) управляются особыми «департаментами».

— Изъ высшихъ тактическихъ соединеній въ мирное время существуютъ 3 пѣх. и 1 кав. дивизія на территоріи С. Ш. — 1-ая пѣх. д-ія во 2-мъ к-сѣ, 2-я пѣх. и 1-я кав. д-іи въ 9-мъ к-сѣ (на Мексиканской границѣ), 3-я пѣх. д-ія въ 9-мъ к-сѣ. За предѣлами Штатовъ расположены: Филиппинская дивизія (11.000 чел.), Гавайская дивизія (14.000 чел.) Панамская див-ія (9000 чел.), экспедиц.-ная въ Китаѣ (1000 чел.) и С. Доминго (3000 морс. стрѣлковъ)

Голландія. — Пѣх. полкамъ приданы батареи 60 мм. орудій, стараго образца, безъ компрессоровъ, стрѣляющія лишь прямой наводкой — что вызываетъ неудовольствіе.

---

*) О стрѣльбѣ америк. артиллеріи — см. «Часовой» № 15-16.

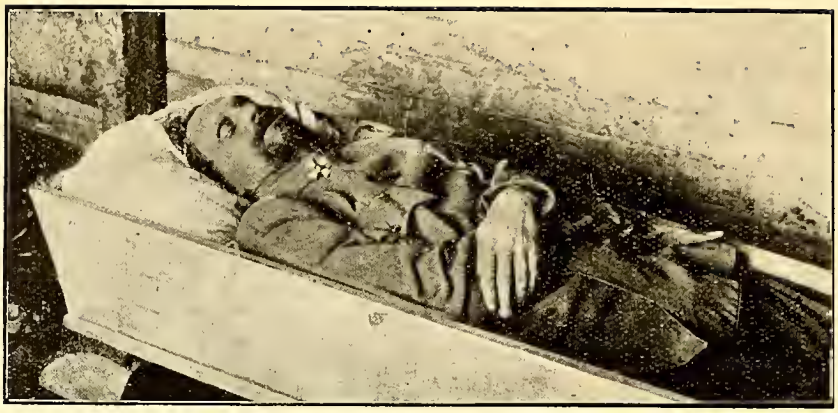

ГЕРОЙ БѢЛОЙ СИБИРИ

ГЕНЕРАЛЪ

В. О. КАППЕЛЬ

(съ рѣдкой фотографіи)

25-го января исполнилось 10 лѣтъ со дня кончины генерала В. О. Каппеля.

Вспоминаю зимній солнечный день 6-го января 1920 года, когда третья армія, во главѣ съ генераломъ Каппелемъ, скачущимъ на ворономъ конѣ, прорывала фронтъ красныхъ у Красноярска, вспоминаю и синіе зимніе сумерки, когда при проходѣ деревни доносилось къ намъ изъ храма: «на земли миръ и въ человѣцѣхъ благоволеніе».

Обманувъ бдительность красныхъ, преградившихъ намъ вторично путь у станц. Клюквенной, 3-я армія по льду Енисея спустилась къ селу Подпоротному при впаденіи р. Кана и, несмотря на безлюдье и глухую сибирскую тайгу, при температурѣ, упавшей до 55 гр. Ц. и встрѣчномъ сѣверо-восточномъ вѣтрѣ, проложила себѣ 120-ти верстный путь по рѣкѣ въ обходъ позиціи красныхъ.

Два дня и три ночи шли мы холодные и голодные этимъ царствомъ смерти, среди жуткой тишины, нарушаемой трескомъ деревьевъ.

Головныя части протаптывали дорогу въ снѣгу, смѣняя одна другую.

Шли... глубокими снѣгами, полыньями, изъ которыхъ, въ клубахъ пара выливалась на ледъ холодная, темная вода, доходящая выше щиколодки, въ валенкахъ и сапогахъ, покрытыхъ толстымъ слоемъ льда... шли и знали, что пройдемъ, потому что насъ ведетъ генералъ Каппель.

Навѣрное, та же увѣренность была у суворовскихъ солдатъ, когда они переходили Альпы, слѣдуя за своимъ любимымъ вождемъ.

Въ ночь на 11 января, отбившись отъ своихъ, я случайно набрелъ на сани Главнокомандующаго, примерзшія въ полыньѣ. Всѣ попытки разрубить ледъ шашкой остались безрезультатными (высвободивъ второй полозъ, убѣждались, что первый опять вмерзъ), а пара лошадей была безсильна вырвать сани изъ оковъ льда.

Пришлось взять простудившагося съ повышенной температурой ген. Каппеля на лошадь впереди себя и продолжать путь, оставивъ сани съ одной лошадью на попеченіи кучера-солдата.

Выбора не было; остаться безъ движенія — значило совсѣмъ замерзнуть, и мы ѣхали, чувствуя, какъ холодъ ледянитъ нашу кровь.

Послѣ страшной ночи, мы наконецъ добрались до жилья: покойный главнокомандующій съ отмороженными ступнями ногъ, я съ отмороженными руками и пальцами на ногахъ.

11-го января, 3-я армія, сдѣлавъ переходъ всего въ 120 верстъ, входила въ дер. Нижне-Озерная.

Всѣ уговоры генерала окружающими лечь въ одинъ изъ чешскихъ санитарныхъ поѣздовъ остались безъ результата, и 25 января онъ скончался въ пути отъ зараженія крови, оставаясь въ строю, до послѣдней минуты, помня только армію и долгъ.

Вѣчная память, вѣчный покой!

Вѣчная Тебѣ слава, нашъ любимый Вождь!

Каппелевецъ.

Франція. — Франц. войска въ заморскихъ владѣніяхъ: Марокко — 52 б-на, 20 эск., 25 батарей, 1 танк. б-нъ, 3 бронедив., 5 возд. дивизіоновъ, 3 инж. б-на (не считая султанскихъ войскъ и парт. отрядовъ). Алжиръ и Тунисъ (XIX арм. к-съ и Тунисск. д-ія) — 66 б-новъ, 36 эск., 60 батарей, 1 танк. б-нъ, 3 возд. див., 3 инж. б-на. Сирія (Восточная Французская Армія) — 7 б-новъ, 9 эск., 12 батарей, 1 танк. б-нъ, 2 бронедив., 3 возд. див., 1 инж. б-нъ (не считая партизанъ). Индо-Китай — 26 б-новъ, 17 батарей. Мадагаскаръ — 9 б-новъ, 4 батареи. Центр. Африка — 22 б-на, 11 батарей. Китай — 5 б-новъ, 3 батареи.

— Какъ сообщаютъ франц. газеты, изъ призванныхъ въ 1929 г. новобранцевъ, 28.000 оказалось неграмотныхъ, что сотавляетъ 11,2 проц. всего призыва (въ 1926 г. — 9,4 проц., въ 1924 г. — 8,9 проц., а до войны — 4,2 проц.).

— Призывной возрастъ для туземцевъ опредѣленъ въ 21 годъ (до сихъ поръ 20 лѣтъ).

Мексика. — Составъ мексиканской арміи любопытенъ: въ ней считается 400 генераловъ, 7.700 офицровъ и 40.000 н. ч. — иными словами — 1 генералъ на 120 оф. и н. ч., 1 офицеръ на 5-6 н. ч. По роду оружія: въ кавалеріи 4.409 офицеровъ (60 проц. общ. колич.), въ пѣхотѣ — 3.000, въ авіаціи — 91, артиллеріи всего 83 и инж. войскахъ — 56. Спеціальные роды оружія т. обр. почти не существуютъ. Деньщики (580 челов.) лишь у генераловъ. На флотѣ — 300 оф., 838 н. ч. (1 оф. на 2-3 н. ч.) — сколько адмираловъ, неизвѣстно, но есть одна канонерская лодка.

Первый кадетскій корпусъ

ПЕРВЫЙ КАДЕТСКІЙ КОРПУСЪ

Старшинство: 1732 г.

Корпусной праздникъ: 17 февраля

1731 г. іюль. Государыня Императрица Анна Іоанновна, желая осуществить мысль Императора Петра I, основала, для пополненія Императорской (регулярной) Арміи офицерами, — «Корпусъ Кадетовъ» (по образцу уже существовавшихъ въ Германіи и Даніи).

1732 г., февраля 17. Начало учебныхъ занятій въ Корпусѣ — «Рыцарской Академіи». Генералъ-Директоромъ назначенъ Фельдмаршалъ Минихъ. Въ строевомъ отношеніи Корпусъ раздѣленъ на три роты: Мушкетерскую, Егерскую и Конную. Корпусу пожаловано Знамя, а г. г. офицерамъ особый нагрудный знакъ на шею, какъ принадлежность формы.

1741 г. Государыня Императрица Елизавета Петровна назвала Корпусъ: «Шляхетскій Сухопутный Кадетскій Корпусъ».

1761 - 1762 г. г. Государь Императоръ Петръ III — Державный Шефъ Корпуса.

1766 г. Государыня Императрица Екатерина II дала Корпусу новое наименованіе: «Императорскій Сухопутный Шляхетскій Кадетскій Корпусъ». Пожаловавъ новыя Знамена въ пѣшія роты и Штандартъ въ Конную. Генералъ - Директоромъ назначенъ Графъ д-Ангальтъ.

1796 г. Государь Императоръ Павелъ I. Державный Шефъ Корпуса.

1800 г. Мартъ 1. Корпусъ наименованъ: «Первый Кадетскій Корпусъ». Директоромъ Корпуса назначенъ Генералъ Голенищевъ-Кутузовъ, — впослѣдствіи ставшій Фельдмаршаломъ.

1825 г. Государь Императоръ Николай I. Державный Шефъ Корпуса. Въ списки кадетъ зачисленъ и поставленъ въ строй Наслѣдникъ Цесаревичъ и Великій Князь Александръ Николаевичъ.

1832 г. Февраль 17. Торжественно, въ Высочайшемъ присутствіи, празднуется 100-лѣтній юбилей Корпуса. Пожаловано новое Знамя (гвардейскаго образца) съ Андреевскими, юбилейными лентами. Императоръ Николай I Самъ велъ церемоніальнымъ маршемъ Своихъ кадетъ передъ памятникомъ Фельдмаршалу Румянцеву Задунайскому (б. кадету Корпуса). Въ строю кадетъ шелъ и Наслѣдникъ Цесаревичъ.

Зачислены въ списки кадетъ и поставлены въ строй: Великіе Князья Николай Николаевичъ, Константинъ Николаевичъ и Михаилъ Николаевичъ.

1855 г. Государь Императоръ Александръ II. Державный Шефъ Корпуса. Зачисленъ въ списки кадетъ и поставленъ въ строй: Наслѣдникъ Цесаревичъ Николай Александровичъ и Великіе Князья Александръ Александровичъ (впослѣдствіи Императоръ Александръ III), Владиміръ Александровичъ и Принцъ Ал. П. Ольденбургскій.

1864 г. Корпусъ преобразованъ и корпусъ названъ: 1-я СПБ. Военная Гимназія. 12 корпусныхъ Знаменъ, 1 Штандартъ, регаліи и старшинство перваго военно - учебнаго заведенія переданы 1-му Военному Павловскому Училищу.

1887 г. Государь Императоръ Александръ III возстановилъ Первый Кадетскій Корпусъ во всѣхъ его историческихъ правахъ.

1900-ые годы. Государь Императоръ Николай II милостиво возстановилъ, при парадной формѣ г. г. офицеровъ Корпуса, историческій нагрудный знакъ (на шею).

Зачисленъ въ списки кадетъ и поставленъ въ строй Его Высочество Князь Іоаннъ Константиновичъ, впослѣдствіи Августѣйшій Знаменщикъ.

1907 г. Февраль 17. Торжественно, въ Высочайшемъ присутствіи, въ Царскомъ Селѣ, празднуется 175-лѣтній юбилей Корпуса. Государь Императоръ милостиво вернулъ Корпусу (утраченно въ 1864 году) Шефство — ставъ Державнымъ Шефомъ Корпуса.

Въ память этого торжественнаго дня Высочайше пожалованы г. г. офицерамъ Корпуса особые нагрудные знаки (на правую сторону груди), а бывшимъ питомцамъ аналогичные, лишь безъ вензеля послѣдняго Державнаго Шефа (на лѣвую сторону). Послѣ возстановленія Шефства, ежегодно, 17-го февраля, Корпусъ ѣздилъ въ Царское Село на парадъ въ Высочайшемъ присутствіи.

1909 г. Въ списки кадетъ зачисленъ Наслѣдникъ Цесаревичъ и Великій Князь Алексѣй Николаевичъ.

1916 г. Мая 10. Состоялся 168-й, послѣдній «Царскій» выпускъ изъ Корпуса.

1917 г. Корпусъ былъ переименованъ въ 1-ю Военную Гимназію.

1918 г. Первый Кадетскій Корпусъ пересталъ существовать.

1923 г. Образовалось, въ изгнаніи, подъ Высочайшимъ покровительствомъ **Государыни Императрицы Маріи Ѳеодоровны** и подъ Августѣйшимъ Предсѣдательствомъ (почетнымъ) **Его Императорскаго Высочества Принца А. П. Ольденбургскаго** Общество б. Кадетъ Перваго Кадетскаго Корпуса.

---

187 лѣтъ, вѣрой и правдой, прослужилъ Царямъ и Родинѣ Первый Кадетскій Корпусъ.

Свято блюдя свои рыцарскія традиціи и передавая ихъ изъ поколѣнія въ поколѣніе, до конца оставался онъ, по красивому и безсмертному выраженію Государыни Императрицы Екатерины Великой — «разсадникомъ великихъ людей».

Безсмертныя Имена 10-ти Августѣйшихъ бывшихъ Кадетъ Георгіевскихъ Кавалеровъ и 8-ми Фельдмаршаловъ Россійской Имперіи, бывшихъ кадетъ Корпуса; множество именъ бывшихъ кадетъ Георгіевскихъ кавалеровъ (всѣхъ четырехъ степеней) и бесчисленное множество именъ бывшихъ кадетъ «животъ свой на поляхъ брани За Вѣру, Царя и Отечество положившихъ, богато украшая красивую исторію родного Корпуса, своими безпримѣрными подвигами въ бояхъ и рыцарской смертью въ сраженіяхъ, — неоспоримо свидѣтельствуютъ о томъ, сколько героевъ далъ Отчизнѣ славный Первый Кадетскій Корпусъ.

Глѣбъ Бенземанъ.

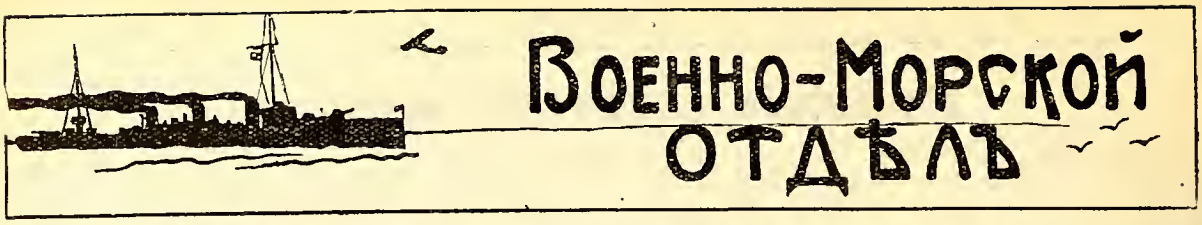

Военно-морской союзъ

Приказъ № 37. 6 марта 1932 г. Зачисляются въ В. М. Союзъ: Кап. 1 р. Китицинъ **(г. Нью-Іоркъ)**, съ оставленіемъ почетнымъ предсѣдателемъ В. М. К. «Звено».

Капитанъ 2 р. Мусатовъ **(Парижъ)**. Ст. Лейт. Коссовичъ **(Парижъ)**. Кап. 1 р. Мертваго **(Аѳины)**. Ст. Лейт. Гипарисъ **(Аѳины)**. Лейт. Нелавицкій **(Аѳины)**. Штабсъ-кап. по адм. Битенбиндеръ **(Аѳины)**. Ст. Лейт. Качаловъ **(Ницца)**. Лейт. Понафидинъ **(Ницца)**. Лейт. Плаховъ **(Ницца)**. Лейт. Ленчевскій **(Ницца)**. Ст. Лейт. фонъ-Брискорнъ **(Алжиръ)**. Лейт. Манухинъ **(Алжиръ)**. Мичм. Голубевъ **(Алжиръ**. Кор. Гард. Асемусъ **(Алжиръ)**. Кор. Гард. Долгушинъ Л. **(Алжиръ)**. Кор. гард. Долгушинъ Н. **(Алжиръ)**. Кор. Гард. Златорунскій **(Алжиръ)** и Морозовъ **(Алжиръ)**. Кор. Гард. Трухмановъ В. **(Алжиръ)**. Кор. Гард. Трухмановъ И. **(Алжиръ)**. Гард. Зальцгеберъ **(Алжиръ)**. Кор. Гард. Варнекъ **(Брюссель)**. Кап. 2 р. Ваксмутъ **(Тянь-Зинь)**. Лейт. Степановъ **(Тянь-Зинь)**.

Подписалъ Вице-Адмиралъ **Кедровъ**.

Съ подлиннымъ вѣрно:

Лейтенантъ **Галанинъ**.

ВЪ ВОЕННО-МОРСКОМЪ СОЮЗѢ

Общ. бывш. воспит. Морск. Инжен. Училища Императора Николая I

, Мучительно тяжело и горько обидно переживаютъ члены Об-ва жуткое похищеніе Предс. Воен. Союза гн. А. П. Кутепова, столь внезапнымъ вихремъ налетѣвшимъ на русскую національную бѣлую эмиграцію.

Страшно подумать, что ожидаетъ Александра Павловича, если, не дай Богъ, онъ попадетъ этимъ проклятымъ изувѣрамъ въ лапы.

Безсильная злоба сковываетъ и силу и разумъ...

, ,Всѣ хотятъ чуда,... вѣрятъ въ него...

И эту свою горячую вѣру въ Промыселъ Божій Правленіе Об-ва шлетъ своимъ сочленамъ.,.. ,

А 27 января истекла 132 годовщина со дня основанія корпуса корабельныхъ инженеровъ и инженеровъ-механиковъ флота.

Предполагавшійся веселый товарищескій обѣдъ былъ конечно отмѣненъ.

Памяти адмирала ГРИГОРОВИЧА

На 78-мъ году жизни не стало адмирала Ивана Константиновича Григоровича. Не наступило еще время въ полной мѣрѣ оцѣнить этого выдающагося морского министра и государственнаго дѣятеля. Въ наше безвременье для этого нѣтъ еще нужной перспективы, безпристрастья и особенно почвы подъ сужденьями. Но настанетъ еще время величія Россіи, когда вспомнятъ адм. Григоровича и оцѣнятъ его государственный умъ и администраторскія способности, и кипучую дѣятельность, и живое отношеніе къ флоту, и преданность Россіи и отечески любовное отношеніе къ Государю и, наконецъ, тѣ блестящіе результаты, которые въ короткій срокъ и въ трудное время Иванъ Константиновичъ достигъ по возсозданію морской мощи нашей Родины. И имя его поставятъ на почетное мѣсто среди вѣрныхъ сыновъ Россіи.

Адмиралъ Григоровичъ

въ бытность свою капитаномъ 1 ранга и командиромъ броненосца «Цесаревичъ» въ Портъ-Артурѣ.

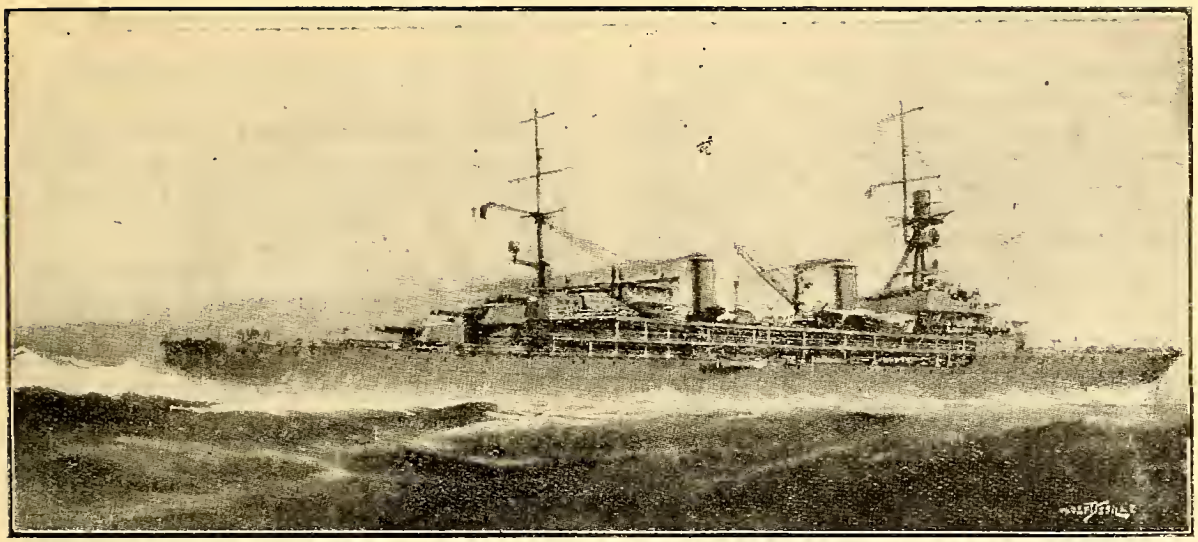

Новый французскій крейсеръ «Жанна д'Аркъ»

С. К. Терещенко.

Послѣдніе маневры Англійскаго флота

Весной 1929 года произошли первые большіе маневры англійскаго флота послѣ войны, цѣлью которыхъ было, съ одной стороны показать степень подготовленности начальствующаго состава и командъ, а съ другой — возможно точнѣе выяснить роль различныхъ типовъ судовъ подводныхъ и надводныхъ, а также авіоновъ въ современномъ бою. Для этого маневрамъ была придана форма, возможно ближе, напоминающая условія войны.

Недостатокъ мѣста, къ сожалѣнію, мѣшаетъ намъ подробно остановиться на составѣ обѣихъ сторонъ, на поставленныхъ имъ стратегическихъ задачахъ и на произведенныхъ ими тактическихъ упражненіяхъ. Мы остановимся преимущественно на главныхъ выводахъ, сдѣланныхъ спеціалистами въ англійской общей и морской печати.

Основной темой маневровъ было изученіе вопросовъ, связанныхъ съ атакой и защитой морскихъ коммуникаціонныхъ линій. Ихъ защищала красная сторона — эскадра Средиземнаго моря подъ начальствомъ адмирала Фильда. Она состояла изъ 7 линейныхъ кораблей, 7 крейсеровъ, 2 авіоматокъ, 36 миноносцевъ, 6 подводныхъ лодокъ и нѣсколькихъ транспортовъ. Нападала синяя сторона — эскадра Атлантическаго океана, въ составѣ 5 линейныхъ кораблей, 3 линейныхъ крейсеровъ, 5 крейсеровъ, 2 авіоматокъ, 1 заградителя, 18 миноносцевъ и 5 подводныхъ лодокъ подъ начальствомъ адм. Бранда. Отдѣльные корабли часто исполняли роль цѣлыхъ отрядовъ.

«Боевыя операціи» происходили отъ 18 до 25 марта у Балеарскихъ острововъ и у Сардиніи. О стратегическихъ выводахъ, которые дѣлало адмиралтейство, по понятнымъ причинамъ, ничего не опубликовано, но съ внѣшней стороны маневры описаны довольно подробно. Особенно интенсивную дѣятельность проявила авіація. Были моменты, когда до 100 аэроплановъ одновременно находились въ воздухѣ и до 35 сразу снижались для атаки. Ночью, при свѣтѣ луны, освѣтительныхъ ракетъ и снарядовъ, произошелъ «бой» между обѣими эскадрами. «Постороннимъ наблюдателямъ осталось неизвѣстнымъ, чѣмъ онъ закончился и какіе корабли были признаны потопленными, но бой представлялъ неописуемое по красотѣ и величію зрѣлище». Послѣдній день былъ посвященъ комбинированнымъ дѣйствіямъ надводныхъ и подводныхъ судовъ. Несмотря на свѣжую погоду и вѣтеръ, которые помѣшали въ полной мѣрѣ использовать силы (всего лишь нѣсколькимъ аппаратамъ удалось подняться съ авіо-матокъ), и на благопріятныя для подводныхъ лодокъ условія, онѣ не завершили успѣхомъ ни одной атаки. Авіація каждый разъ обнаруживала ихъ присутствіе и успѣвала предупредить свою эскадру. Красная эскадра совершенно легко форсировала выставленную противъ нея линію подводныхъ лодокъ, не понесла при этомъ никакихъ потерь и сразу начала атаку на Синюю эскадру. Одновременно на нѣсколькихъ участкахъ въ непроницаемыхъ клубахъ разноцвѣтныхъ дымовыхъ завѣсъ, начались на максимальныхъ ходахъ встрѣчи броненосцевъ, крейсеровъ, миноносцевъ и воздушныхъ силъ. Все произошло такъ быстро и въ такой сложной обстановкѣ, что никто не могъ дать себѣ отчетъ въ происшедшемъ. Только, когда маневры были закончены послѣ длительныхъ трудовъ посредниковъ и командировъ, удалось болѣе или менѣе точно возстановить картину «боя». Съ обѣихъ сторонъ, подъ прикрытіемъ дымовыхъ завѣсъ были выпущены на короткой дистанціи нѣсколько минъ. Въ тяжеломъ положеніи оказалась авіація, не имѣя возможности на большомъ ходу въ дыму своевременно распознавать свои и непріятельскія силы. Были недоразумѣнія и атаки своихъ своими же.

26 марта обѣ эскадры вернулись въ Гибралтаръ.

Начальники всѣхъ степеней могли провѣрить не только свои способности, но и установленные принципы веденія современнаго морского боя. Корабли показали замѣчательную степень обученности и всесторонней исправности (не произошло ни одной аваріи и ни одного несчастнаго случая), духъ командъ послѣ окончанія маневровъ былъ на большой высотѣ.

***

Какіе же выводы были сдѣланы, послѣ такихъ интересныхъ опытовъ? Прежде всего объ авіаціи. Лишній разъ она неоспоримо показала, какимъ цѣннымъ и необходимымъ оружьемъ она является въ морскомъ бою. Флотъ безъ нея въ большинствѣ случаевъ безъ глазъ. Англійская пресса, между прочимъ указываетъ, на недостаточное ея количество. Американская эскадра во время маневровъ у Панамскаго канала обслуживалась 200 аппаратами изъ 867, числящихся при флотѣ. Надо думать, что часть изъ нихъ базировалась на берегъ, а не на корабли.

Большая опасность, чѣмъ могли думать, грозитъ легкимъ судамъ отъ обстрѣла палубъ и мостиковъ пулеметами авіоновъ, спускающихся даже не слишкомъ низко. Необходимо серьезно поставить вопросъ защиты отъ этой опасности. Всѣ сброшенныя бомбы падали очень далеко отъ быстро идущихъ и маневрировавшихъ по всѣмъ направленіямъ судовъ. Опасность отъ нихъ была признана очень невеликой. Особенное вниманіе было удѣлено атакѣ кораблей аэропланами при помощи самодвижущихся минъ. Хотя до 20 авіоновъ и съ разныхъ сторонъ одновременно атаковали отдѣльныя суда, ни одна мина даже близко не подошла къ цѣли. Аппараты въ теченіе нѣсколькихъ минутъ, пока они занимали позицію, выгодную для атаки, были отлично видны и, вѣроятно, при настоящемъ ихъ обстрѣлѣ, были бы легко сбиты. Затрудненія, которыя этимъ аппаратамъ надо было осилить для атаки эскадры, были настолько велики, что даже, не будучи обстрѣлянными, они едва ихъ преодолѣвали. Если мина сбрасывалась съ мало-мальской высоты, она разбивалась пополамъ, повреждалась или шла по совершенно неправильному направленію. Когда же аппаратъ снижался низко надъ водой, онъ представлялъ хорошую цѣль для артиллеріи противника. Можно думать, что заградительный огонь съ одной стороны и контръ атаки конвоирующихъ миноносцевъ съ другой внесутъ въ такія дѣйствія столь большой элементъ случайности, что онѣ станутъ эфемерными даже если корабли будутъ одновременно заняты боемъ и съ другими противниками.

Изъ всего этого можно сдѣлать заключеніе, повидимому, подтвержденное мнѣніемъ громаднаго большинства англійскихъ моряковъ, что авіація въ настоящей степени своего развитія не только не можетъ побѣдить эскадру, но даже замѣнить одинъ изъ типовъ ея судовъ. Она должна преимущественно быть использована для развѣдки, гдѣ значеніе ее можетъ быть очень велико. Но нельзя его и прувеличивать или забыть, что могутъ быть условія, и въ сѣверныхъ моряхъ довольно частыя, когда она или просто не сможетъ подняться въ воздухъ, или ничего не увидитъ.

Крейсеры остаются такими же необходимыми, какими были раньше, не только для болѣе близкихъ, но и для болѣе надежныхъ развѣдокъ, для поддержки свое йавіаціи, для охраны торговли, борьбы съ миноносцами и т. д. Англійскіе маневры съ очевидностью показали, что большинство крейсеровъ для полезной службы при эскадрѣ слишкомъ тихоходны. Лучше пожертвовать вооруженьемъ, но придать имъ большій ходъ. Можно думать, что это тотъ путь, на который въ будущемъ станетъ англійское адмиралтейство.

Миноносцы и подводныя лодки показали, какъ ихъ присутствіе существенно необходимо въ составѣ эскадры, которая во многихъ случаяхъ совершенно не можетъ безъ нихъ обойтись, но все же они остаются оружіемъ вспомогательнымъ.

Рѣшаютъ участь боя пушки. Это оружіе наиболѣе точно и смертельно для противника. Но при условіи, что оно установлено въ достаточномъ количествѣ и достаточной разрушительной силы на кораблѣ большого тоннажа, заключающемъ въ себѣ максимумъ наступательныхъ и оборонительныхъ средствъ, которыя позволяютъ ему наиболѣе успѣшно сражаться со всѣми другими типами надводныхъ и подводныхъ судовъ, а также съ воздушными силами. Это линейный корабль. Англійскіе маневры еще разъ безспорно подтвердили эту старую истину.

Чтобы закончить этотъ краткій очеркъ, намъ остается еще привести сообщеніе Naval and Military Record, что лѣтомъ, закончивъ чисто морскіе маневры, эскадра Атлантическаго океана была занята упражненіями высадки войскъ на сѣверномъ побережьи Шотландіи. Адмиралтейство, на основаніи опыта Великой войны (вѣроятно, операціи у Дарданеллъ), полагая, что есть случаи, когда самая мощная эскадра, своевременно не поддержанная сухопутными частями, не можетъ эксплуатировать добытую побѣду, рѣшило, что до сихъ поръ не было обращено достаточнаго вниманія на совмѣстныя операціи въ крупномъ масштабѣ арміи и флота.

Сергѣй Терещенко.

Морская Хроника

Англія. — Во время шторма въ Каналѣ погибъ съ 23 человѣками своей команды плававшій подъ военнымъ флагомъ буксиръ «Св. Дженни» (425 тоннъ, 12 узловъ). Употреблялся для буксировки щитовъ для учебныхъ стрѣльбъ.

— Морская база въ Вейхавеѣ возвращается Китаю, но Англія сохранила за собой право держать тамъ военныя суда въ теченіе 10 лѣтъ.

Франція. — 2-я эскадра съ крейсеромъ «Мюлузъ» около Шербурга производила боевыя ученія для отраженія воздушныхъ атакъ.

С. Ш. С. А. — Разрѣшено военнымъ судамъ, долго стоящимъ въ портахъ, чтобы занять машинныя команды, поставлять на берегъ электрическій токъ. Такимъ образомъ, автоматка «Лексингтонъ» даетъ въ день до 20.000 килоуаттъ.

Болгарія. — Послѣ войны болгарскій флотъ мало измѣнился. Въ его составъ входятъ 4 старыхъ миноносца французской постройки 1908 года «Дерзкій», «Храбрый», «Смѣлый» и «Строгій». Двое было потоплено во время войны: «Шумный» и «Летящій». Водоизмѣщеніе 100 тоннъ; скорость 26 узловъ; вооруженіе 1-47 мм. Два сторожевыхъ катера, купленныхъ послѣ войны во Франціи «№ 1» и «№ 2» (бывш. «№ 27» и «№ 80»). Водоизмѣщеніе 80 тоннъ; скорость 17 узловъ; вооруженіе — 2-5-7 мм. Кромѣ того, на Дунаѣ 7 катеровъ.

Бельгія. — Бельгійскій военный флотъ, созданный во время войны для укомплектованія отобранныхъ у германцевъ миноносцевъ и катеровъ, нынѣ распущенъ, хотя на конфренціи въ Римѣ въ 1924 году Бельгія оставила за собой право постройки 4 мониторовъ съ тяжелой артиллеріей, общимъ водоизмѣщеньемъ въ 10.000 тоннъ. Единственный вооруженный корабль для охраны рыболовныхъ промысловъ, посыльное судно «Цинія» (1200 тоннъ; 17 узловъ; 2-4 мм. орудія). Подчиненъ министру путей сообщенія, торговаго флота, почтъ и телеграфовъ.

Гидроавіоны на крейсерахъ

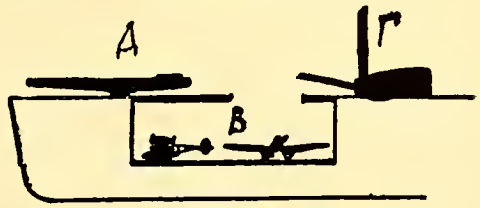

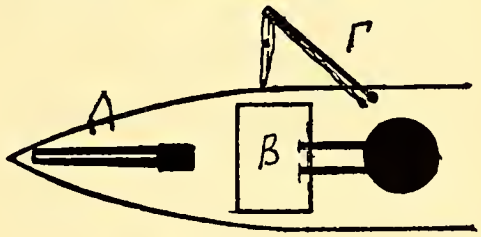

1. На французскихъ крейсерахъ гидравіонъ въ походѣ расположенъ на площадкѣ А, а передъ взлетомъ ставится на катапульту Б.

2. На итальянскихъ крейсерахъ на походѣ гидроавіоны помѣщаются въ ангарѣ В., что предохраняетъ ихъ отъ непогоды. Для взлета они поднимаются стрѣлой Г на катапульту Д.

О морскомъ генеральномъ штабѣ

Интересный очеркъ объ образованіи нашего Морского Генеральнаго Штаба въ 1906 г., помѣщенный въ ном. 9-10 «Часового», мнѣ кажется не лишнимъ дополнить слѣдующими фактами, показывающими, что еще задолго до Русско-Японской войны возникалъ вопросъ о Морскомъ Генеральномъ Штабѣ.

С. О. Макаровъ (тогда еще капитанъ 1 ранга), будучи командиромъ корвета «Витязь» и состоя въ 1887 г. въ эскадрѣ Тихаго океана подъ командой в.-адм. В. П. Шмидта, былъ назначенъ предсѣдателемъ комиссіи, коей было поручено разработать планъ военныхъ дѣйствій, на случай разрыва съ одной изъ державъ. Въ комиссію входили кап. 1 р. Авеланъ (будущій управляющій Морскимъ Министерствомъ) и кап. 1 р. Скрыдловъ (будущій замѣститель адм. Макарова на посту командующаго флотомъ въ Японскую войну, но въ П. Артуръ уже не попавшій). Комиссія по окончаніи работъ подала обширный докладъ, въ которомъ, между прочимъ, заявляетъ, «что она собрана не для того, чтобы критиковать дѣйствія другихъ и что настоящее постановленіе выходитъ за предѣлы порученной ей работы, но каждый изъ членовъ ея соглашется лучше подвергнуться нареканію за неумѣстное обвиненіе администраціи, чѣмъ утаить прискорбный фактъ».

Вотъ, въ одномъ мѣстѣ этого доклада имѣется слѣдующее пожеланіе: «Комиссіи извѣстно, что личный составъ военно-морского отдѣла главнаго морского штаба такъ заваленъ текущими дѣлами, что только урывками можетъ удѣлять время на чисто военную часть дѣла. Комиссія осмѣливается думать, что если бы въ главномъ морскомъ штабѣ былъ учрежденъ отдѣлъ, не связанный текущими дѣлами и спеціально ведущій военно - стратегическую часть, то организація крейсерской*) войны много бы выиграла».

, Кромѣ того, адмиралъ Иванъ Федоровичъ Лихачевъ писалъ въ 1888 году въ журналѣ «Русское судоходство» о необходимости введенія въ русскомъ флотѣ службы Морского Генеральнаго Штаба. Эта его записка, если не ошибаюсь, была отпечатана, по распоряженію Начальника Морского Генер. Штаба к.-адм. князя Ливена, въ Морскомъ Сборникѣ за 1912 годъ.

Не имѣя подъ руками матеріала, я не берусь на память цитировать мысли, высказываемыя адм. Лихачевымъ.

Кор. Гардемаринъ Г. Усаровъ.

Г. Алжиръ.

*) Комиссія разсматривала также вопросъ и о крейсерской войнѣ.

ПОЛИТИЧЕСКІЙ ОТДѢЛЪ

Папскіе дипломаты и совѣты

Въ посланіи римскаго папы о религіозныхъ преслѣдованіяхъ въ Россіи имѣлась фраза-упрекъ по адресу державъ, которыя «основнымъ принципамъ предпочли преходящіе интересы».

На упрекъ тотчасъ-же отозвался извѣстный германскій спеціалистъ по совѣтскимъ дѣламъ Шефферъ и на основаніи матеріала, собраннаго въ дни близости къ большевистскимъ заправиламъ, освѣтилъ роль Ватикана въ исторіи сношеній Европы и СССР.

Подчеркивая то обстоятельство, что упрекъ папы относится прежде всего къ Германіи, Шефферъ находитъ его несправдливымъ уже въ силу того, что, по существу отношеніе Св. Престола къ совѣтской власти не отличалось отъ позиціи европейскихъ государствъ. Подробно перечисляя всѣ попытки папской дипломатіи договориться съ большевиками, нѣмецкій журналистъ отмѣчаетъ одно неизмѣнное явленіе: чѣмъ дальше шла уступчивость Ватикана, тѣмъ смѣлѣе брали назадъ свои предложенія большевики. Когда, въ концѣ-концовъ Москва ему заявила, что о конкордатѣ не можетъ быть и рѣчи, такъ какъ совѣтская власть опредѣлитъ положеніе католической церкви въ СССР своимъ декретомъ, — Ватиканъ все же запросилъ о возможности дальнѣйшихъ переговоровъ. Этотъ запросъ остался безъ отвѣта.

Но еще болѣе откровенно говоритъ о попыткѣ Ватикана договориться съ большевиками извѣстный американскій «большевизанъ» и свой человѣкъ за кулисами сов. власти — Луисъ Фишеръ.

Мы узнаемъ отъ него, что среди папскихъ дипломатовъ всегда существовало два теченія: одно, стояло за компромиссъ съ большевиками, другое — отличалось непримиримостью. Оффиціальнымъ представителмъ Ватикана въ С. С. С. Р. былъ въ началѣ представитель второго теченія, американскій патеръ Эдмундъ Іолшъ. Въ 1924 году, во время королевскаго завтрака на борту крейсера «Данте», во время бесѣды архіепископа генуэзскаго съ Чичеринымъ, намѣтилась новая эра взаимныхъ отношеній совѣтовъ и Ватикана, — собесѣдники даже чокнулись за удачное завершеніе переговоровъ.

Вскорѣ послѣ этого откровенно-враждебнаго къ совѣтамъ Іолша замѣнили другими посланцами «пріятно поразившими большевиковъ тактомъ и широкой терпимостью».

Однако, какъ мы знаемъ, надежды Ватикана на компромиссъ оказались тщетными.

Партія католическаго центра въ Германіи, играющая тамъ часто рѣшающую роль въ сложномъ строеніи власти и весьма вліятельная среди дипломатовъ римской куріи, явилась движущей силой и въ дѣлѣ заключенія германо-совѣтскаго альянса. Виднѣйшій дѣятель партіи, бывшій канцлеръ Виртъ былъ, конечно, увѣренъ въ одобреніи Ватикана, когда ставилъ свою подпись на документѣ, обѣщавшемъ большевикамъ и политическую, и финансовую поддержку Германіи. Знали въ Римѣ и то, что Москва вознаградила труды Вирта концессіеіей «Мологолѣсъ».

Если теперь Ватиканъ ополчается противъ совѣтскаго безбожія, то наряду съ невозможностью молчать, когда протестуютъ соціалъ-демократы, существуютъ и другіе мотивы негодованія. О нихъ достаточно откровенно говритъ тотъ-же Шефферъ, и связываетъ «крестовый походъ» Рима противъ Москвы съ отмѣной Сталинымъ НЭП-а.

Тактика Ватикана всегда совмѣщала специфическую задачу умноженія «стада» вѣрныхъ съ тончайшей по мастерству системой политической активности.

Задачи идейной работы служенія вѣчнымъ истинамъ Ватиканская дипломатія всегда пыталась уложить рядомъ съ политическимъ практицизмомъ, съ достиженіемъ какихъ-то «преходящихъ интересовъ». Нѣкоторая шаткость такой позиціи казалась особенно пріемлемой папской дипломатіи тогда, когда реальныя данныя политической обстановки отнимали всякій рискъ.

, Блестящій знатокъ папской юстиціи Перно находитъ, что Ватиканъ и политическая активность спаянны во-едино, мѣняются лишь внѣшнія формы работы. Порою внѣшняя политика Св. Престола совпадаетъ съ его религіозной дѣятельностью, порою они протекаютъ разными путями, и свои вмѣшательства въ грѣшный, свѣтскій міръ дипломаты Ватикана мотивируютъ то принципами, то обстоятельствами. Чаще всего, однако, они ссылаются на принципы, руководясь обстоятельствами.

, Не нужно упускать изъ виду и того обстоятельства, что Ватиканъ обладаетъ лучшей въ мірѣ возможностью своевременной и точной информаціи. Когда въ палатѣ депутатовъ Бріанъ защищалъ проэктъ о возобновленіи дипломатическихъ сношеній со Св. Престоломъ, сторонники этого шага указывали, что Ватиканъ — «лучшій въ Европѣ наблюдательный пунктъ».

, ,Въ теченіи ряда лѣтъ «вѣчныя истины» не мѣшали папской дипломатіи настойчиво искать въ Москвѣ побѣды для «преходящихъ интересовъ». Во времена генуэзской конференціи большевики высоко расцѣнивали дружелюбіе Св. Престола, такъ какъ видѣли въ немъ отличную рекомендацію для проникновенія въ «семью народовъ».

Папская дипломатія не могла не учесть этого обстоятельства, и на немъ строила всѣ свои разсчеты. Несомнѣнно, что тостъ съ Чичеринымъ въ сильной мѣрѣ способствовалъ тому, что Италія, Англія и Франція признали де юре сов. власть.

, Пока о. Женоччи объѣзжалъ Вост. Галицію для изученія на мѣстѣ вопроса объ умноженіи «стада» вѣрныхъ, представители Ватикана напрягали свои дипломатическіе таланты въ Москвѣ. На работѣ Вирта мы могли убѣдиться, что этотъ курсъ папской «внѣшней политики» опирался на реальныя основанія.

Совершенно очевидно, что инерція движенія по тому пути, который избрала для себя папская дипломатія въ 1924 году, давала себя знать и послѣ того, какъ Ватиканъ уже понялъ свою ошибку въ оцѣнкѣ совѣтской власти, когда онъ уже внутренне сознался въ невѣрномъ учетѣ реальной политической обстановки. Излѣченіе отъ такой непростительной «политической близорукости» шло, однако, тѣмъ быстрѣе, чѣмъ методичнѣе отмѣчались результаты «наблюдательными пунктами».

И вотъ, сосредоточивая свое вниманіе на этой «матеріальной» сторонѣ работы папской дипломатіи, не забывая ни на минуту того обстоятельства, что эта дипломатія совсѣмъ не отрекается отъ «достиженія интересовъ» и обладаетъ отличной информаціей, мы можемъ подойти, оставаясь на почвѣ объективной оцѣнки, къ выступленіямъ Ватикана противъ большевиковъ не только какъ къ свидѣтельству того, что Римъ не забылъ своего служенія вѣчнымъ истинамъ, но и какъ къ факту, обнаруживающему рѣшительный переломъ въ курсѣ практической активности Ватикана.

Если же вспомнимъ, какъ многообразны и многолики политическія силы, связанныя съ Ватиканомъ сложной системой «принциповъ и обстоятельствъ», то поймемъ и весь масштабъ выступленія. Римъ и Берлинъ, Прага и Брюссель, Мадридъ и Парижъ, Бѣлградъ и Варшава — всюду такъ или иначе отразятъ измѣненіе политики Ватикана.

И когда переводчики «наблюдательнаго пункта» укладываютъ въ строки итальянской прозы угрозы изъ воззванія «Союза воинствующихъ безбожниковъ Петрограда»: «Придетъ день, когда безбожные рабочіе всего міра превратятъ Ватиканъ въ музей и чучело римскаго папы поставятъ рядомъ съ чучеломъ сибирскаго шамана!» — то не вспоминается ли нѣкоторымъ дипломатамъ Ватикана ихъ тосты въ Генуѣ...

А. Мищенко.

Основной порокъ красной арміи

Къ празднованію двѣнадцатой годовщины

Приказъ Революціоннаго Военнаго Совѣта СССР отъ 23 февраля по случаю празднованія двѣнадцатой годовщины существованія рабоче-крестьянской красной арміи начинается съ напоминанія о томъ, что эта годовщина празднуется «въ напряженнѣйшей международной обстановкѣ». «Имперіалисты, просто фашисты и соціалъ-фашисты, русская бѣлая эмиграція подготовляютъ новое вооруженное нападеніе на государство пролетарской диктатуры., Бѣшеная противосовѣтская кампанія развернулась во всѣхъ капиталистическихъ странахъ».

Совершенно ясно, что Ворошиловъ, пугая Красную армію несуществующей сейчасъ опасностью «нападенія», объясняетъ противосовѣтскую кампанію, развернувшуюся въ Западной Европѣ, отнюдь не какъ естественную реакцію противъ коммунистической пропаганды Коминтерна, владѣющаго Московскимъ Кремлемъ, а какъ результатъ потери имперіалистами «надежды на капиталистическое перерожденіе Совѣтскаго Союза, на взрывъ пролетарской диктатуры изнутри, на работу вредителя». Оказывается, по утвержденію Ворошилова, что имперіалистамъ особенно не нравится то, что «С. С. С. Р. успѣшно продвигается по пути соціализма», одновременно «съ растущимъ кризисомъ капиталистическаго хозяйства, потрясающимъ наиболѣе передовыя буржуазныя страны».

Приказъ, неоднократно останавливаясь на вопросахъ внутренняго соціалистическаго строительства, призываетъ красную армію быть «стражемъ соціалистическаго строительства, могучимъ оплотомъ завоеваній октября».

Страницы совѣтскихъ газетъ посвящены той же темѣ, — празднованію двѣнадцатой годовщины красной арміи. На нихъ мы находимъ и матеріалъ къ обрисовкѣ существующаго положенія вещей въ Красной арміи и отклики тѣхъ «ударныхъ» задачъ, которыя ставятся передъ нею высшимъ командным составомъ.

Естественно, что отвѣтственные военные круги, предъявляютъ къ Красной арміи основное требованіе, — она должна быть готовой къ военнымъ дѣйствіямъ. «Боевая подготовка Красной арміи была и остается генеральной задачей въ строительствѣ нашихъ вооруженныхъ силъ» — говоритъ руководящая статья «Красной Звѣзды» отъ 23 февраля.

Какъ, какими методами достигается эта основная цѣль — объ этомъ, конечно, отлично могутъ судить тѣ военные спеціалисты, знанія и опытъ которыхъ оказался въ распоряженіи коммунистовъ съ октября 1917 года.

Прежде всего и нужно безъ оговорокъ принимать то положеніе, что съ точки зрѣнія организаціи Красную армію 1930 года нельзя сравнивать съ Красной гвардіей 1917-1918 годовъ. За протекшія 12 лѣтъ здѣсь, конечно, имѣется много серіозныхъ достиженій. Совершенно не останавливаясь на обрисовкѣ внѣшне-организаціонной стороны Красной арміи въ настоящій моментъ и полагая ее болѣе или менѣе извѣстной читателю «Часового», мы должны констатировать, что въ строительствѣ ея достигнутъ высокій уровень и, конечно, съ этой точки зрѣнія она представляетъ нѣкоторый «идеалъ», по сравненію съ Красной арміей временъ военнаго коммунизма., Но есть одно обстоятельство, которое дѣлаетъ теперешнюю красную армію какой-то другой (и, очевидно, значительно слабѣйшей) по сравненію со старой

красной армiей. Это обстоятельство — **отсутствiе единства цѣли.**

Въ 1918 году «сознательный» красноармеецъ зналъ для себя одну задачу — охрану завоеванiй революцiи отъ контръ-революцiонеровъ. Его единственной обязанностью была боевая работа на фронтѣ. Красноармейца того времени не тревожили вопросы индустрiализацiи, коллективизацiи и тракторизацiи — къ нему былъ обращенъ только одинъ лозунгъ: «на фронтъ».

Зачѣмъ существуетъ Красная армiя? — этотъ вопросъ въ первые годы существованiя коммунизма не возбуждалъ сомнѣнiй ни у командного состава, ни у красноармейца.

Въ теченiи короткаго перiода конца 1920 и начала 1921 годовъ простота отвѣта для красноармейца была на время утеряна, но быстро введенный нэпъ исправилъ положенiе.

Красная армiя настоящаго момента, безусловно не проникнута яснымъ сознанiемъ цѣли ея существованiя. Какъ будто она должна была бы считать себя той вооруженной силой, которая обязана защищать границы своего государства. Но оказывается, что она принуждена еще заниматься то «ликвидацiей кулачества, какъ класса», то «осуществленiемъ сплошной коллективизацiи».

Изъ просмотра статей и сообщенiй совѣтскихъ военныхъ газетъ становится совершенно яснымъ, что въ разрѣшенiи задачи — зачѣмъ существуетъ Красная армiя — безнадежно запуталась не только красноармейская масса, но и командный составъ.

Мы уже указывали, что «Красная Звѣзда» считаетъ главнѣйшей задачей армiи боевую подготовку. Но вотъ въ передовой статьѣ номера этой же газеты отъ 7 февраля читаемъ: «новая политика партiи на ликвидацiю кулака, какъ класса, ставитъ передъ Красной армiей по новому и съ гораздо большей силой, чѣмъ до сихъ поръ, задачу подготовки изъ красноармейцевъ передовыхъ организаторовъ колхозовъ, строителей соцiалистическаго земледѣлiя, бойцовъ на фронтѣ ликвидацiи кулака, какъ класса». Продолжая развивать ту же мысль, газета выбрасываетъ лозунгъ: «дадимъ странѣ 100 тысячъ боевыхъ организаторовъ соцiалистической деревни».

Можно было бы привести много примѣрныхъ выдержекъ со страницы той же «Красной Звѣзды», въ подтвержденiе того, что даже у нея нѣтъ четкости рѣшенiя задачи. Приходится ограничиться еще двумя. Въ номерѣ отъ 21 февраля въ статьѣ «ударными темпами за боевую подготовку», устанавливается какъ будто правильный подходъ къ дѣлу и говорится, «если бы не было угрозы нападенiя, намъ нужна была бы не армiя, а крестьянскiе университеты, совпартшколы, курсы для колхозниковъ». А въ номерѣ отъ 6 февраля видимъ статью подъ жирнымъ заголовкомъ: «Самое важное», гдѣ самымъ важнымъ для армейскихъ партiйныхъ организацiй считается «уясненiе новой политики» и «переведенiе всей работы на новые темпы и живые методы. Тогда мы вооружимъ красноармейскiя массы противъ кулака, поставимъ ихъ на передовыя позицiи осуществленiя лозунга — ликвидацiю кулака, какъ класса».

Не ясно ли изъ приведенныхъ немногихъ цитатъ, что самая важная и отвѣтственная изъ военныхъ газетъ «Красная Звѣяда» не отличается опредѣленностью и точностью позицiи въ вопросѣ о томъ — въ чемъ же состоитъ главная задача Красной армiи?

Невыдержанность линiи центральной военно-политической газеты превращается на страницахъ провинцiальныхъ газетъ въ полную путаницу. Очередная задача совѣтской власти, «ударный лозунгъ», выдвинутый партiйнымъ аппаратомъ, — уничтоженiе крестьянскаго земледѣлiя и замѣна его коллективными организацiями — колхозами, — воспринимается окружной печатью, какъ дѣло изъ за котораго можно и должно забыть всѣ другiе заботы. Самый бѣглый обзоръ мѣстныхъ военныхъ газетъ показываетъ, что въ центрѣ ихъ вниманiя стоятъ вопросы колхознаго строительства и подготовки пресловутыхъ ста тысячъ красноармейцевъ колхозниковъ.

И, наоборотъ, — спецiальнымъ задачамъ красной армiи не удѣляется почти что ни одной строчки. До какихъ размѣровъ доходитъ старанiе окружной печати, показываетъ примѣръ военной газеты «За миръ и трудъ», которая, печатая приказъ Революцiоннаго Военнаго Совѣта объ участiи армiи въ колхозномъ строительствѣ, выбросила изъ него то мѣсто, гдѣ говорилось о томъ, что все же главная цѣль работы Красной армiи состоитъ въ подготовкѣ опытныхъ бойцовъ. Для того, чтобы читатель не могъ заподозрить насъ въ сгущенiи красокъ, мы считаемъ долгомъ привести слѣдующую фразу изъ «Красной Звѣзды отъ 15 февраля: «вопросы соцiалистическаго переустройства деревни вытѣснили со страницъ многихъ нашихъ окружныхъ газетъ вопросы боевой подготовки». Такова картина настоящаго момента. Что же будетъ дѣлаться съ бѣдными редакторскими головами провинцiальныхъ военныхъ газетъ тогда, когда будутъ опубликованы программы и учебные планы для курсовъ по подготовкѣ колхозныхъ работниковъ въ Красной армiи. Программы эти разрабатываются сейчасъ политическимъ управленiемъ красной армiи и будутъ скоро разосланы по военнымъ округамъ.

Но, можетъ быть, въ отличiе отъ редакторовъ военныхъ газетъ, которые находятся подъ максимальнымъ влiянiемъ партiйныхъ директивъ и которые желая угодить партiйному начальству, перебарщиваютъ въ своемъ старанiи, можетъ быть **командный** составъ на мѣстахъ все-же не забываетъ своихъ служебныхъ задачъ? Такимъ понятнымъ кажется предположенiе о томъ, что начальники дивизiй и полковъ все-таки считаютъ себя прежде всего спецiалистами въ области военнаго (а не колхознаго) воспитанiя и обученiя красноармейца. Но оказывается и въ этой средѣ задача боевой подготовки отодвинута на второй планъ злободневными лозунгами партiйной политики. Газета «Красная Армiя» сообщаетъ, что изъ 200 писемъ, полученныхъ шестого февраля отъ командного состава округа,

только пять были посвящены вопросамъ боевой подготовки. 7-го февраля среди полученныхъ писемъ не было ни одного письма по этимъ вопросамъ: «Красная Армія» называетъ эти цифры позорными. А вотъ и другая иллюстрація:

Одиннадцатаго февраля состоялось совѣщаніе высшихъ чиновъ 5 корпуса по вопросамъ боевой подготовки. На этомъ совѣщаніи выступилъ одинъ изъ командировъ полковъ, который обвинялъ всѣхъ, ратовавшихъ за боевую подготовку, въ правомъ уклонѣ и утверждалъ, что она пойдетъ сама собой, а все вниманіе команднаго состава должно быть направлено на работу по колхозному движенію. На эту же точку зрѣнія о второстепенномъ значеніи вопроса боевой подготовки по сравненію съ текущими политическими задачами всталъ и другой участникъ совѣщанія — секретарь партійнаго бюро Н-скаго артиллерійскаго полка. Таковы разсужденія тѣхъ изъ красныхъ командировъ и военныхъ партійныхъ работниковъ, которые пренебрегаютъ, по принципіальнымъ соображеніямъ, непосредственными задачами, стоящими передъ красной арміей и отдаютъ предпочтеніе вопросамъ общей политики, выдвигаемымъ центральными органами партіи.

Если такимъ «политикамъ» и попадаетъ потомъ отъ высшаго военнаго начальства за чрезмѣрный перегибъ, то все же ихъ положеніе лучше положенія тѣхъ красныхъ командировъ, которые, очевидно, отнюдь не проявляютъ особой радости по поводу того, что «кулакъ, какъ классъ» уничтожается всяческими способами. Ихъ вниманіе тоже оторвано отъ прямыхъ задачъ совѣщаніями и занятіями по вопросамъ «соціалистическаго строительства». Правда, часто они (командиры полковъ, ротъ и взводовъ) просто не понимаютъ всѣхъ этихъ впросовъ раскулачиванія деревни и съ ихъ строны раздаются иногда нелѣпые вопросы: такъ, корреспондентъ «Красной Звѣзды» изъ Днѣпровска пишетъ, что ему въ артиллерійскомъ полку пришлось слышать отъ одного изъ командировъ слѣдующій вопросъ: «будутъ ли землю у кулаковъ забирать безплатно или за плату».

Надо полагать, что значительная часть средняго команднаго состава Красной арміи относится къ вопросамъ колхознаго строительства достаточно отрицательно. Но совершенно ясно, что такія настроенія тщательно скрываются изъ боязни партійнаго начальства, которое за такое вольнодумство такъ погладитъ по головкѣ, что потомъ, въ лучшемъ случаѣ придется искать эту голову въ мѣстахъ не столь отдаленныхъ. Однако, кое кто не умѣетъ держать языкъ за зубами и газеты сообщаютъ рядъ промаховъ командировъ, которые иногда по своему разъясняютъ красноармейцамъ «кулацкій вопросъ». Корреспонденція изъ Ярославля въ «К. З.» сообщаетъ, напримѣръ, что въ мѣстномъ артиллерійскомъ полку одинъ изъ командировъ такъ бесѣдовалъ со своими подчиненными:: «сейчасъ очень здорово раздули въ газетахъ, что кулакъ слишкомъ опасенъ для совѣтскаго союза, а фактически кулакъ является матеріальной базой для С. С. С. Р.».

Весь командный составъ, въ средѣ котораго имѣются и очень «партійно-настроенные работники», и затаившіе внутри себя отрицательное отношеніе къ партійнымъ лозунгамъ, скептики-спецы, и, наконецъ, средняя сѣрая масса, весь командный составъ оторванъ отъ близкихъ и понятныхъ ему задачъ повседневной военной работы и притянутъ къ выполненію обще-партійной задачи, которая, по существу, не имѣетъ никакого отношенія къ армейскимъ цѣлямъ.

Какъ же протекаетъ вся эта кампанія по уничтоженію самостоятельнаго крестьянскаго хозяйства, по ликвидаціи кулака и за сплошную коллективизацію въ нѣдрахъ красноармейской массы? Какъ красная казарма, обитатели которой состоятъ на три четверти изъ крестьянъ, реагируетъ на тѣ опыты соціалистическаго строительства, которые производится сейчасъ надъ русской деревней?

Общее впечатлѣніе отъ всѣхъ тѣхъ сообщеній, которыми изобилуютъ военныя газеты по этому вопросу, получается совершенно опредѣленное: рядовой красонармецъ (и партійный и безпартійный) считаетъ рѣшеніе партіи истребить хозяйственное крестьянство (кулака) несправедливымъ. Можно было бы привести десятки примѣровъ красноармейской оцѣнки колхозному строительству и «уничтоженію кулака, какъ класса». Приходится учитывать еще и то обстоятельство, что отнюдь не все то, что говорится красноармейцами, попадаетъ на страницы совѣтской печати. Однако, общій тонъ и того, что имѣется, не оставляетъ никакихъ сомнѣній въ красноармейскихъ настроеніяхъ. Здѣсь мы найдемъ сужденія разныхъ оттѣнковъ:

«Какъ можно ликвидировать кулака, если онъ столько времени кормилъ соввласть». «Скоро ли лодыри перестанутъ терзать хозяина». «До какихъ поръ будутъ терроризировать село». «Кулаки тоже люди». «Нужно кулаковъ перевоспитать, сдѣлать изъ нихъ коллективистовъ». «Нужно организовать особые кулацкіе колхозы». «При чемъ дѣти кулака» и т. д., и т. д.

Очень рѣдки сообщенія съ мѣстъ о томъ, что красноармейцы одобряютъ новый лозунгъ (ликвидацію кулака) партіи. Но и тогда оказывается, что въ солдатскихъ головахъ многое перепуталось.

Какіе выводы для себя сдѣлаетъ красная казарма изъ всего того политическаго матеріала, который ей подносится въ качествѣ бесѣдъ о колхозахъ и кулакахъ? Сумѣетъ ли она отречься отъ своей крестьянской сущности? Что изъ ея настроенія уже вырисовывается и въ настоящій моментъ? Всѣ эти вопросы не входятъ въ планъ настоящей статьи.

Одно обстоятельство мы имѣемъ право подчеркнуть немедленно: **Красная казарма оторвана вопросами борьбы власти съ крестьянствомъ отъ своей нормальной жизни.**

Не можетъ быть и рѣчи о методической работѣ по боевой подготовкѣ красноармейской массы тогда, когда изъ подъ солдатской шинели неудержимо лѣзетъ наружу безпокойство разбуженной крестьянской души.

Мы послѣдовательно останавливались на всѣхъ группахъ, образующихъ красную армію, и внимательно присматривались — имѣется ли у нихъ твердое и непоколебимое понятіе о цѣли существованія Красной арміи. Вездѣ: у центральной военной печати, у мѣстныхъ военныхъ газетъ, въ средѣ командного состава и въ толщѣ красноармейской массы нами былъ обнаруженъ одинъ и тотъ же порокъ: **отсутствіе яснаго пониманія того, что главнѣйшей задачей существованія арміи является созданіе боевой мощи страны, т. е. боевая подготовка.** Происходитъ это потому, что управляющая партія вынуждена привлекать армію цѣликомъ къ разрѣшенію внутреннихъ политическихъ задачъ, хотя партійные верхи и должны понимать всю ненормальность длительнаго существованія такого положенія вещей. И для насъ ясно, что какія то коренныя перемѣны должны будутъ произойти въ качествѣ слѣдствія создавшейся обстановки.

А пока что совершенно не понятно, что изъ себя представляетъ Красная армія въ настоящій моментъ: то ли это организованная боевая сила страны для защиты отъ внѣшняго врага, то ли это солдатскій университетъ для изученія вопросовъ коллективнаго земледѣлія...

В. Полянскій.

Внутренняя цензура

Всѣмъ намъ приходится слышать, что большевики платятъ деньги ряду лицъ въ эмиграціи за «работу» распространенія разнаго рода слуховъ и свѣдѣній лживыхъ, вызывающихъ разложеніе и просто бросающихъ тѣнь на лицъ, очернить которыхъ входитъ въ планы большевиковъ. Дать документальныя данныя, подтвердить свидѣтельскими показаніями факты такой «работы» чрезвычайно трудно, да это не очень то и нужно, ибо мы и такъ отлично знаемъ, насколько хорошо большевики постигли науку использованія «лживаго слова». Они въ совершенствѣ изучили искусство агитаціи, технику пропаганды, задачи и методы информаціи и дезинформаціи — недаромъ второй десятокъ лѣтъ они однихъ обольщаютъ лживыми обѣщаніями, другихъ — опутываютъ сѣтью лжи и клеветы.

Конечно, понимали и понимаютъ большевики, что среди русской эмиграціи, столь раздробленной на лагери и группы, часто враждебно другъ къ другу относящіеся, «работа» по распространенію нужныхъ имъ слуховъ и свѣдѣній должна найти особенно благопріятную почву, нужно только умѣть играть на подходящихъ стрункахъ. Можно быть увѣреннымъ въ томъ, что на протяженіи протекшихъ пяти недѣль розысковъ Генерала Кутепова большевики употребили всѣ способы для того, чтобы сбить слѣдствіе съ вѣрнаго пути. **И главнѣйшимъ средствомъ для заметанія слѣдовъ было для нихъ лживое слово.**

Знаемъ ли мы, какъ нужно бороться съ ложью? Умѣемъ ли мы находить защиту, противоядіе противъ отравы лживымъ словомъ?

Есть разные способы обезопасить общее дѣло отъ вреда, приносимаго лживымъ или ненужнымъ словомъ. Можно вспомнить, напримѣръ, военное время, когда естественное желаніе командованія сохранить всѣ секретныя свѣдѣнія, касающіяся арміи, отъ проникновенія въ общую печать, приводитъ къ введенію военной цензуры. Фронтовое офицерство какъ то само собой соблюдаетъ въ такіе времена осторожность въ разговорахъ, осторожность, вытекающую изъ яснаго пониманія долга.

Не можетъ быть и рѣчи о введеніи военной цензуры по отношенію къ нашимъ организаціямъ. Хотя бы потому, что въ нашей средѣ нѣтъ тѣхъ оперативныхъ секретовъ, о которыхъ приходится молчать.

Но необходимость соблюдать цензуру надъ собственнымъ словомъ, надъ каждымъ собственнымъ разговоромъ — это требованіе, къ исполненію котораго мы должны отнестись съ особой тщательностью и добросовѣстностью. Каждое невѣрное слово, воспринятое нами и переданное дальше, есть преступленіе противъ нашего общаго дѣла. Каждый слухъ, въ которомъ можетъ быть усмотрѣна выгода для большевиковъ, вреденъ намъ. Всякое непровѣренное свѣдѣніе о томъ или иномъ лицѣ, переданное нами дальше, можетъ принести пользу большевикамъ и намъ вредъ.

Трудно дать какія либо правила или совѣты — какъ и о чемъ можно говорить. Въ концѣ концовъ, это дѣло совѣсти и разумѣнія каждаго въ отдѣльности. Слѣдуетъ только пожелать, чтобы наше большое дѣло оказалось очищеннымъ отъ всего лишняго, подсказываемаго личными чувствами.

Лозунгъ — «поменьше разговоровъ» — намъ нужно сейчасъ помнить въ слѣдующей формѣ:

«Поменьше тѣхъ вредныхъ словъ, которыя могли быть пущены въ оборотъ нашими врагами».

И еще: **«Поменьше неосторожныхъ словъ, которыми мы можемъ принести пользу только нашимъ врагамъ-большевикамъ».**

В. П.

РУССКАЯ ДОМАШНЯЯ СТОЛОВАЯ

при Винно-Гастрономическомъ Магазинѣ

«BEAUGRENNELLE»

15, rue Beaugrenelle (уг. 74, rue St. Charles).

Métro Beaugrenelle. Paris (15e)

Tél.: Vaugirard 43-96.

Здоровые домашніе обѣды и завтраки

Большой выборъ вегетаріанскихъ блюдъ.

Исключительно на маслѣ

Для нуждающихся въ діэтѣ, режимный столъ.

Безпрерывно съ 12 ч. дня до 9 ч. вечера

А. А. Гефтеръ.

СЫПНЯКЪ

«Вашего Императорскаго Величества корнетъ 13 драгунскаго Военнаго Ордена графа Миниха полка, Якуловъ, къ Вашему Императорскому Величеству ординарцемъ наряженъ»...

Онъ стоялъ, вытянувшись во весь ростъ и держа руку подъ козырекъ, рапортовалъ громкимъ хриплымъ голосомъ, смотря блестящими отъ жара глазами въ темный уголъ лазарета.

Оборванный больничный халатъ висѣлъ складками на его истощенномъ длинномъ тѣлѣ, полы его распахнулись и видны были худыя, костлявыя ноги.

Его била лихорадка и томилъ жаръ. Весь во власти своихъ видѣній, напряженный, какъ струна, онъ отрывисто произнесъ слова, каждое изъ которыхъ могло быть его смертнымъ приговоромъ.

Онъ былъ не одинъ. Его сосѣдъ по койкѣ, молодой поручикъ Здоровченко, тоже стоялъ, весь вытянувшись и отдавая честь невидимому вождю. Онъ не понималъ въ чемъ дѣло, но, услышавъ знакомыя слова, повторялъ движенія своего сосѣда.

... Изувѣченный снарядами городъ за двѣ недѣли четыре раза переходилъ изъ рукъ въ руки, отъ бѣлыхъ къ краснымъ. Теперь онъ былъ во власти красныхъ,, и въ домахъ шла расправа. По вечерамъ не зажигались фонари, и улицы молчали. Ужасъ метался по нимъ, шарахаясь отъ стѣнъ, тычась въ тупики, крутясь по площадямъ.

Лазаретъ былъ на подозрѣніи. Сестры скрывали въ немъ больныхъ офицеровъ, выдавая ихъ за солдатъ. Погоны и кокарды были уничтожены, оружіе спрятано. Но противъ офицеровъ былъ тифъ.

— Небритые, истощенные, оборванные люди, у которыхъ въ ихъ внѣшности ничего не осталось отъ прошлаго, не возбуждали подозрѣнія, но они... бредили. Въ тифозныхъ галлюцинаціяхъ они переживали прошлое, и по ночамъ съ коекъ неслись слова команды, обращеніе къ начальству, проклятія большевикамъ.

Въ этомъ же лазаретѣ были и больные «красные», и достаточно одному изъ нихъ прислушаться къ бреду офицеровъ и понять его... Но они бредили сами.

Отрапортовавъ, Якуловъ, тяжело дыша, рухнулъ на койку. Галлюцинація постепенно оставляла его. Блестящая картина, созданная лихорадкой, расплывалась въ туманное облако и исчезала. И опять передъ его глазами — грязныя стѣны лазарета, тускло освѣщенныя мигавшими ночниками.

Опустился на койку и поручикъ Здоровченко, не спускавшій съ Якулова глазъ. Силы оставили его. Онъ упалъ на бокъ и напрасно пытался натянуть на себя рваное солдатское сукно, замѣнявшее одѣяло.

«Сестрица, пить!» глухо, черезъ силу произнесъ Якуловъ.

Маленькая сестра, Марья Николаевна, уже пожилая женщина, неслышно подошла къ нему съ жестяной кружкой.

«Михаилъ Николаевичъ, ради Бога, что вы дѣлаете», быстро стала она шептать ему, давая пить, «вы губите и себя, и другихъ! Вы знаете, что вы говорите!»

— Нѣтъ, а что? — спросилъ Якуловъ, съ жадностью опорожнивъ кружку и обсасывая мокрые, отросшіе усы. — Вы меня остановите въ другой разъ, если услышите что-либо неподобающее. Я такъ ослабѣлъ, со мной что угодно можно сдѣлать. Заткните мнѣ ротъ, свяжите меня, наконецъ, это такъ нетрудно».

Въ открытое окно приносилась прохлада чудеснаго лѣтняго вечера. Изъ кустовъ на берегу находившейся вблизи рѣки рѣзко и страстно защелкалъ и замлѣлъ соловей.

Въ квадратѣ окна прозрачно заголубѣло просвѣтленное луной небо. Но въ палатѣ было душно и, казалось, что это жаръ тифозныхъ такъ тяжко натопилъ ее.

Красноармеецъ Вяткинъ, худой, съ отросшей рыжей бородкой, уже выздоравливавшій, лежалъ на крайней койкѣ, ближе къ окну. Свѣтъ ночника падалъ на его высохшее лицо съ большимъ нервнымъ ртомъ, все время въ движеніи.

Онъ говорилъ что-то про себя и порой недоумѣнно разводилъ руками. Казалось, онъ самъ себѣ что-то доказывалъ и все не могъ прійти къ опредѣленному заключенію.

Когда сестра прошла мимо него съ пустой кружкой, онъ тихонько задержалъ ее за передникъ.

— Вотъ что мнѣ до чрезвычайности интересно было бы узнать, товарищъ, сестрица! Какъ это происходитъ, что въ лазаретѣ, въ которомъ борцы за свободу, что свою кровь за свободу и революцію проливали, эта, простите, бѣлая сволочь, собравши и надъ нами своимъ царемъ издѣвается? Почему мы послѣ всѣхъ страданій, какія пришлось пережить, обязаны принять эти новыя терзанія? Объясните мнѣ, пожалуйста!

И онъ умоляюще сложилъ руки, смотря на Марью Николаевну большими отъ перенесенной болѣзни глазами.

— Вотъ-вотъ, еще, полюбуйтесь! — Онъ указалъ на Якулова, снова на ногахъ, готоваго опять рапортовать невидимому Царю. И опять у сосѣдней койки вытянулся поручикъ Здоровченко, отдавая честь.

— Вы, товарищъ, не придавайте этому значенія. Тифозный бредъ. Наукѣ извѣстны случаи,

когда больные въ горячкѣ представляютъ себя тѣми, кѣми они въ жизни никогда не были.

Можетъ быть, онъ денщикомъ былъ. Они такъ много слышатъ, эти денщики, все время съ офицерами вмѣстѣ.

— Такъ то такъ, товарищъ, но я считаю, что это до крайности подозрительно и правильнѣе было бы, чтобы вы объ этомъ товарищу комиссару доложили. Сами посудите, до чего обидно и до чего глумленіе!.

Пока наступило время смѣниться, Марьѣ Николаевнѣ еще разъ пришлось подходить къ Якулову и Здоровченко и насильно укладывать на койку ихъ слабо сопротивлявшіяся тѣла.

Въ полночь пришла сестра Худякова, оставшаяся при лазаретѣ, чтобы не покидать своего жениха и не ушедшая съ отступившими бѣлыми.

Больные стали успокаиваться подъ утро и большинство изъ нихъ уже спало.

— Вашъ женихъ губитъ и себя и другихъ, — сказала ей тихо Марья Николаевна, — слѣдите за нимъ, ради Бога, кладите его на койку, какъ только онъ поднимется, чтобы рапортовать Государю. И сейчасъ-же, вслѣдъ за нимъ, вскакиваетъ этотъ мальчикъ, Здоровченко. Они не сопротивляются, когда ихъ укладываешь.

Еслибъ можно было внушить, загипнотизировать его. Какой ужасъ! Смотрите за ними... Вяткинъ уже замѣтилъ. Знаете, красноармеецъ этотъ!

— Ты, Тата? Наконецъ-то! Правда, тебѣ такъ далеко приходить ко мнѣ изъ Женевы. Сгони эту черную огромную муху, что сидитъ у меня на зрачкѣ! Такъ, спасибо! Только твоя рука можетъ сдѣлать это такъ нѣжно. Потомъ, молю тебя, убери отрѣзанную холодную руку, которую мнѣ каждый разъ подбрасываютъ подъ одѣяло красные. Ты знаешь, сколько времени это еще будетъ продолжаться, этотъ ужасъ? И наша свадьба все откладывается и откладывается!

Якуловъ говорилъ съ трудомъ, какъ бы ища слова.

— Хорошо, хорошо, — быстрымъ измученнымъ голосомъ отвѣтила Худякова, — только думай о чемъ нибудь другомъ, а не о службѣ.

Ты бредишь теперь Высочайшимъ Смотромъ, мнѣ Марья Николаевна сказала. Ты понимаешь, какой кошмаръ, вѣдь насъ всѣхъ-всѣхъ разстрѣляютъ!

Старайся думать о другомъ. Вспоминай о другомъ.

Вспоминай о послѣднихъ дняхъ въ «Прелестномъ», когда мы были только что помолвлены.

Слушай меня, слушай изо-всѣхъ силъ. Ты вѣдь помнишь, ты не могъ забыть этого. Помнишь, мы верхами проѣзжали каждый вечеръ черезъ конопляное поле въ нашъ лѣсъ, который прозвалъ Кавказомъ? Вспомни, какъ густо и сладко пахла конопля!

Думай объ этомъ напряженно!

Слушай, Мишъ-Мишъ, — и она прямо въ ухо шепнула ему это ласковое прозвище, — думай все время, пока ты въ сознаніи, пока опять не прыгнетъ температура, — о женщинахъ.

Думай о страстныхъ свиданіяхъ. О женскомъ тѣлѣ.

Думай только о любви. Вспоминай. Можешь, Мишъ-Мишъ?

У тебя такъ много было всего этого.

Тогда ты, быть можетъ, будешь бредить этимъ. Не бойся, я не стану ревновать къ прошлому. Все это было до меня. Намъ надо спастись, продержаться еще немного. Говорятъ, бѣлые опять близко. Насъ отобьютъ, Мишъ-Мишъ!

Ради Бога, милый, ради Бога!

И она тихонько гладила его сухой горѣвшій лобъ.

Соловей опять защелкалъ съ такой силой, будто онъ былъ подъ самымъ окномъ. Широкій столбъ луннаго свѣта рѣзалъ теперь палату отъ пола до потолка матово-серебрянымъ сіяніемъ на двѣ части.

— Помнишь, — продолжала она тихо, — въ тотъ вечеръ, когда мы сидѣли на террасѣ, была такая-же луна. Такъ свѣжо и сладко пахло цвѣтущимъ табакомъ! Ты сказалъ мнѣ тогда, что у меня пѣвучіе пальцы.

Помнишь? Вспоминай обо всемъ этомъ. Мечтай!

Вотъ она, моя рука. Ты ее любишь. Вотъ, у твоихъ губъ.

— Не могу я всего этого переносить, — донесся теноровый голосъ Вяткина, — и конецъ будетъ! Вотъ я утромъ посмотрю на ваше воркованье! До чего человѣческое ехидство доходитъ. Прямо театръ устраиваютъ. Не будь моя слабость, сейчасъ-же до комиссара пошелъ. Только оттого, что опасаюсь подняться, чтобъ кишки не лопнули.

И все-же прошу васъ, сестра, срамоту вашу прекратить. А если не угодно, то я безпрерывно буду протестовать.

... Былъ уже разсвѣтъ, когда Якуловъ вдругъ сразу и рѣшительно поднялся съ койки и вытянулся въ струну. За нимъ вскочилъ и поручикъ Здоровченко. Якуловъ больше не рапортовалъ, онъ прислушивался къ голосу, говорившему лишь для него одного.

— Слушаю, Ваше Императорское Величество, — вдругъ отрывисто произнесъ онъ, затѣмъ повернулся налѣво кругомъ, лихимъ широкимъ шагомъ подошелъ къ открытому окну и, перекинувъ черезъ подоконникъ ногу скрылся изъ виду.

Поручикъ Здоровченко продолжалъ стоять, отдавая честь.

— Сестрица, товарищъ сестра, — ласковымъ голосомъ крикнулъ Вяткинъ задремавшей на своемъ стулѣ въ углу Худяковой, — торопитесь спуститься внизъ! Вашъ офицерикъ къ своему Царю отправился, на тотъ свѣтъ представляться!

Будьте покойны, третій этажъ, можете не сумлѣваться!

Александръ Гефтеръ.

Конкурсъ на лучшее стихотвореніе на тему „Часовой"

Редакція объявляетъ конкурсъ на лучшее стихотвореніе на тему **«Часовой»**.

Правила конкурса: 1. Въ конкурсѣ имѣютъ право принять участіе всѣ подписчики и читатели «Часового». 2. Стихотворенія не должны быть длинными (не больше 20-30 строкъ). 3. Редакціонная коллегія отбираетъ стихотворенія, достойныя принять участіе въ конкурсѣ. 4) Отобранныя стихотворенія печатаются до 1 ноября 1930 г. на страницахъ «Часового» подъ номерами. 5) По желанію авторовъ, стихотворенія могутъ быть подписаны, или же представлены подъ псевдонимами (въ сопровожденіи запчатанныхъ конвертовъ съ настоящимъ именемъ и адресомъ автора). 6) Въ присужденіи преміи лучшему стихотворенію могутъ принимать участіе всѣ подписчики и читатели «Часового», простой присылкой указанія номера понравившагося имъ стихотворенія, своего имени и адреса. 7) Авторъ стихотворенія, получившаго наибольшее число голосовъ, получитъ премію въ 100 франковъ. 8) Срокъ присылки стихотвореній — 1 мая 1930 года. 9) Срокъ присылки отзывовъ съ указаніемъ лучшаго стихотворенія — 31 декабря 1930 года.

СТИХОТВОРЕНІЕ № 1

ЧАСОВОЙ

Я — Часовой. Я — въ страшный день,
Когда вокругъ огонь и дымъ,
Стою, какъ призрачная тѣнь,
Вооруженъ и недвижимъ....
Я — Часовой... Струится мгла,
Бушуетъ зло, подходитъ врагъ,
Но я видѣніемъ Орла
Стою на мѣстѣ... Черезъ мракъ
Я вижу даль. Я зрю Востокъ —
Я вижу Свѣтъ. Я жду свой часъ.
Мой разводящій — вѣчный Богъ,
Тотъ Богъ, что всѣхъ своихъ враговъ
Повергнетъ въ прахъ... Придетъ чередъ,
И страшныхъ, дьявольскихъ оковъ
Растаютъ цѣпи... Кто идетъ?!
Ты врагъ иль другъ? Изъ чьихъ ты мѣстъ?
Скажи пароль и пропускъ свой.
Ты н а ш ъ, когда имѣешь Крестъ
И чтишь Христа! Я Часовой!

Евгеній Вадимовъ.

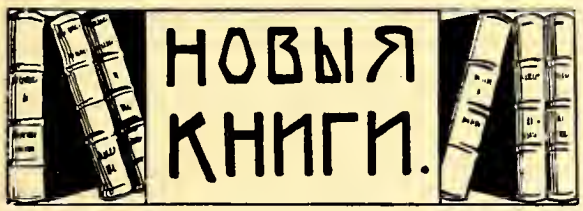

БИБЛІОГРАФІЯ

A. Thomasi. .. «La Marine française dans la Grande Guerre (1914-1918);. Ed. Payot.

Капитанъ 1 ранга Томази извѣстный историкъ французскаго флота. Въ четырехъ книгахъ, посвященныхъ его операціямъ во время Великой войны съ свойственными его перу точностью и ясностью онъ не только воскрешаетъ всю дѣятельность французскаго флота на основаніи архивныхъ матерьяловъ, показаній свидѣтелей и участниковъ, но описываетъ и весь бытъ, всю жизнь на флотѣ за эти 4 трагическихъ года. Отмѣтимъ, что два изъ четырехъ томовъ кап. 1 ранга Томази отмѣчены призами Академіи и Института.

I. «La guerre navale dans la zone des armées au Nord (18 fr.).

Какъ и русскій флотъ, французскій воевалъ въ полной тайнѣ. Тайна эта была такъ велика, что о немъ начали просто забывать и когда говорили о флотѣ во время войны, у всѣхъ французовъ первая мысль направлялась къ героической морской бригадѣ, которая подъ командой адм. Ронарка навѣки себя обезсмертила на сухопутьи у Диксмюде. Но помимо этого, въ Ламаншѣ оперировала французская крейсерская эскадра, велась блокада бельгійскаго побережья, несли свою тяжелую и опасную дозорную службу на Фландрскихъ отмеляхъ сторожевыя суда, были бои съ подводными лодками, отличалась морская авіація. Эти многочисленныя операціи «малой войны» и послужили темой 1-го тома работы кап. 1 р. Томази.

II. La guerre navale dans l'Adriatique (18 ffr.).

Несмотря на громадное преимущество соединенныхъ силъ французскаго и итальянскаго флотовъ противъ австро-вигерскаго, это былъ одинъ изъ самыхъ активныхъ морскихъ театровъ войны, гдѣ каждый день происходило какое-нибудь боевое происшествіе или столкновеніе, Въ этомъ случаѣ само содержаніе какъ бы способствуетъ автору въ крайне интересной формѣ развить свое описаніе.

III. «La guerre navale aux Dardanelles (24 fr.).

Много писалось объ этой, такъ безразсудно проведенной начальствомъ и такъ смѣло выполненной кораблями операціи, которая едва не закончила войну на три года раньше общей побѣдой Россіи съ союзниками. Но слишкомъ живо были задѣты интересы разныхъ странъ и отвѣтственности тѣхъ или иныхъ начальствующихъ лицъ, чтобы эти многочисленныя описанія не грѣшили пристрастностью. Кап. 1 р. Томази въ значительной степени удалось это безпристрастіе сохранить. Страница, посвященная знаменитой атакѣ эскадрой адм. Гепратта фортовъ Дар-

данеллъ и гибель «Бувэ» не могутъ читаться безъ глубокаго волненія.

IV. «La guerre navale dans la Méditerranée» (24 fr.).

Эта послѣдняя часть, можетъ быть, самая трудная по обширности темы, правда, охватывающая войну на второстепенномъ морѣ, но гдѣ каждая удача или неудача всегда отражалась на общемъ ходѣ войны, удалась автору также, какъ и первыя три. Она, въ свою очередь раздѣлена на 4 отдѣла: «Морская армія», «Отдѣльная дивизія въ Сиріи», «Событія въ Греціи и «подводная война».

Такимъ образомъ, эти 4 тома представляютъ изъ себя полную, отлично документированную и прекрасно написанную исторію французскаго флота во время Великой войны.

Мнѣ хочется еще напомнить, что французское изданіе книги кап. 2 р. Графа «На Новикѣ», переведено съ англійскаго кап. 2 р. Томази подъ заглавіемъ «La marine Russe dans la guerre et ao révolution (25 fr. Ed. Payot).

Сергѣй Терещенко.

Евгеній Вадимовъ. «ГДѢ-ТО» (избранныя стихотворенія). Бѣлградъ 1930.

Евгеній Вадимовъ — красивый поэтъ, хотя писать онъ началъ поздно, а жизнь провелъ сначала гусаромъ, а потомъ военнымъ юристомъ. Стихъ его звучитъ музыкально и ритмъ и содержаніе во взаимной гармоніи увлекаютъ и чаруютъ. Въ этомъ же номерѣ мы открываемъ нашъ конкурсъ его стихотвореніемъ «Часового». Книжку Вадимова съ удовольствіемъ можно перечитать нѣсколько разъ. Среди многихъ прекрасныхъ стихотвореній особенно хочется отмѣтить написанное ко дню погребенія ген. Врангеля въ Бѣлградѣ «На щитѣ»:

... Часъ насталъ: въ своей бронѣ изъ стали
Возвратился ты, несомый на щитѣ.
И цѣлуя скорбно ликъ холодный,
Я, какъ камень, сдерживала стонъ:
На щитѣ мой воинъ благородный —
На щитѣ — и все-жъ не побѣжденъ!..

Е. Т.

М. Я. Ларсонъ. «НА СОВѢТСКОЙ СЛУЖБѢ» (записки спеца). Парижъ 1930. Получено отъ кн. маг. «Родникъ».

Книга Ларсона очень интересный документъ. Исторія спеца Ларсона типична для всѣхъ спецовъ, которые по тѣмъ или инымъ причинамъ, добросовѣстно заблуждаясь или заключивъ сдѣлку съ совѣстью, пошли служить Третьему Интернаціоналу.

Имъ не удалось «спасти Россію отъ экономической гибели», но использовавъ ихъ для своихъ цѣлей, коммунисты расправились и расправляются съ ними по своему. Спецъ — это безправнѣйшій рабъ Третьяго Интернаціонала и жизнь его не стоитъ ни гроша. «Вредители» уничтожаются пачками, академики-артиллеристы на десятомъ году ихъ «служенія» окончили свои жизни въ подвалѣ чека, и счастливы только тѣ, кто кто, подобно Ларсонамъ, скрылись за границу.

Но и надъ ними виситъ вѣчная угроза. Въ любой моментъ ихъ могутъ водворить насильно на Лубянку. Много сдѣлокъ съ собственной совѣстью допустили спецы на своей кошмарной службѣ, научились притворяться, лгать, лицемѣрить, шопотомъ ненавидѣть, что бы въ концѣ концовъ прійти къ «вредительскому тупику». Стоило ли? Не лучше ли было въ свое время (это одинаково относится и къ военнымъ и гражданскимъ спецамъ) не помогать большевикамъ въ борьбѣ противъ своихъ братьевъ — бѣлыхъ?

Е. Т.

П. П. Заварзинъ. «ЖАНДАРМЫ И РЕВОЛЮЦІОНЕРЫ», воспоминанія. Парижъ 1930 г.

Бывшій начальникъ Кишиневскаго, Донского, Варшавскаго и Московскаго Охранныхъ Отдѣленій жандармскій генералъ П. П. Заварзинъ выпустилъ интересную книгу своихъ воспоминаній. Какъ часто слышимъ мы намѣренно-нелѣпыя сравненія «охранки» съ «чекой». Не надо читать книгу Заварзина, а надо только быть современникомъ «охранки», чтобы почувствовать лицемѣрную нарочитость этого сравненія.

Жандармы въ Россіи, незамѣтно и доблестно, несли свою, полную смертельнаго риска, службу. Жандармы **не судили и, конечно, сами не казнили,** жандармы старались обезоружить и обезвредить въ свое время тѣхъ, кто теперь тиранитъ Россію. Почитайте книгу Заварзина, вы увидите сколько пудовъ динамита, пороха, патроновъ, сколько бомбъ и оружія, сколько нелегальной литературы было отнято у «бѣсовъ», шедшихъ походомъ **на наше Отечество** и, концѣ концовъ, плѣнившихъ Россію.

Жандармы **не брали** взятокъ, жандармы были людьми долга, жандармовъ (какъ утверждаетъ ген. Заварзинъ) въ живыхъ осталось послѣ революціи не болѣе 10 процентовъ. И если бы не было этой упорной, подпольной, смертельной борьбы между жандармами и революціонерами, торжество убійцъ и хамовъ пришло бы въ Россіи лѣтъ на 20 раньше. Оно не пришло бы и въ семнадцатомъ году, если бы власть была въ твердыхъ рукахъ, если бы въ центрахъ Имперіи не сосредотачивали орды запасныхъ полковъ и если бы **кадръ гвардіи** (хотя бы по батальону на полкъ) держали для охраны внутренняго фронта. Но снявши голову, по волосамъ не плачутъ. Воспоминанія, подобныя заварзинскимъ, намъ нужны не для самобичеванія, а для того, чтобы учесть прежній опытъ въ будущей работѣ. **Е. Т.**

«РУССКІЙ ИНВАЛИДЪ», ежемѣсяч. военно-научная и литературная газета. Изданіе Гл. Правл. З. С. Р. В. И. Главный редакторъ ген. Н. Н. Баратовъ, пом. глав. ред. проф. ген.-лейт. Н. Н. Головинъ, секретарь шт.-кап. К. С. Поповъ.

Послѣ длительнаго перерыва (съ 1917 года) «Русскій Инвалидъ» — трудами и энергіей Глав-

наго Правленія З. С. Р. В. И., вновь возродился на чужбинѣ въ видѣ періодическаго изданія. Въ своей передовой статьѣ, обращенной къ читателямъ, ген. Н. Н. Баратовъ пишетъ: «Мы сердечно рады, что передъ нами выдвинулись и заняли **передовые посты** на различныхъ направленіяхъ нашего зарубежнаго фронта слѣдующіе періодическіе органы нашей военной печати: «Военный Сборникъ», «Зарубежный Морской Сборникъ», «Артиллер. журналъ», цѣлыхъ два казачьихъ, «Часовой», «Вѣстникъ Военныхъ Знаній» и др.

Намъ, «Русскому Инвалиду», прибывшему на фронтъ теперь, естественно, выпадаетъ задача и роль **«Общаго резерва»** — поддержаніе нашихъ передовыхъ постовъ и часовыхъ въ ихъ чрезвычайно важной и полезной работѣ, которую всѣ они начали и ведутъ съ полнымъ успѣхомъ. Мы будемъ поддерживать съ ними тѣсную связь и дѣйствовать на основѣ краеугольныхъ принциповъ военнаго дѣла: единства, взаимной поддержки и выручки и горячо вѣримъ, что всѣ мы, органы военной печати на зарубежномъ нашемъ фронтѣ, будемъ соблюдать мудрое правило — «всѣ за одного и одинъ за всѣхъ».

На эти прекрасныя слова генерала Баратова, безъ сомнѣнія откликнутся всѣ его соратники и дружно, взаимно поддерживая другъ друга, будутъ продолжать свою работу на «пользу и славу возрожденныхъ россійскихъ Арміи и Флота».

Мы въ свою очередь привѣтствуемъ нашего новаго собрата, какъ назвалъ по скромности генералъ Баратовъ «Русскаго Инвалида». Вѣдь на самомъ дѣлѣ однодневная газета «Русскій Инвалидъ» хорошо извѣстна русскому зарубежью и номера его въ громадномъ количествѣ экземпляровъ ежегодно раскупаются русскими людьми.

Первый номеръ «Русскаго Инвалида» (ежемѣсячника) выпущенъ на 12 страницахъ (двѣ занимаетъ денежный отчетъ Главнаго Правленія) и буквально насыщенъ интереснымъ матеріаломъ. Достаточно сказать, что его украсили своими именами генералы: Н. Н. Головинъ («200 лѣтъ тому назадъ»), А. И. Деникинъ («Пути къ единенію»), А. А. Гулевичъ («Армія германская и армія французская»), П. Н. Красновъ («Трехрѣченская трагедія и пацифизмъ»), В. Г. Барановъ («Полеты на большихъ и очень малыхъ высотахъ»), А. Н. Виноградскій (Библіографія), полков. А. А. Зайцовъ («Красная Армія къ 1930 году») и всегда отзывчивый и внимательный къ военнымъ и, особенно, къ инвалидамъ, писатель И. С. Шмелевъ («Въ Калиновѣ»).

Для читателей «Часового» не безинтересно будетъ узнать, что, имѣя подъ рукой комплекты «Р. И» за 1914-1917 г. г., редакція «Р. И.» выдаетъ желающимъ выписки изъ Высочайшихъ приказовъ. На покрытіе расходовъ по выдачѣ справокъ взимается 10 фр.

Въ заключеніе пожелаемъ традиціонному другу и спутнику Россійской Арміи, «Русскому Инвалиду» полнаго успѣха въ предстоящемъ трудномъ дѣлѣ.

Ген. Н. Н. Головинъ: «Галиційская битва».
(Продолженіе)

Въ августѣ 1914 года, на нашемъ Юго-Западномъ фронтѣ развернулись четыре арміи: 4-я (ген. бар. Зальца), 5-я (ген. Плеве), 3-я (ген. Рузскій) и 8-я (ген. Брусиловъ).

Бѣглаго взгляда на карту Галиціи достаточно для того, чтобы убѣдиться въ громадномъ стратегическомъ значеніи ея сѣверо-западной части, гдѣ проходили главныя линіи сообщенія австро-венгерскихъ армій. Ударъ по этимъ линіямъ нашихъ армій праваго фланга (Съ Люблинскаго направленія отрѣзывалъ австро-венгерскія арміи, собранныя въ Восточной Галиціи, отъ ихъ главныхъ сообщеній съ имперіей и съ союзниками-нѣмцами.

Это отлично учитывалъ ген. Алексѣевъ, въ своей запискѣ отъ 1912 г., насчитавшій на сосредоточеніи трехъ пятыхъ всѣхъ силъ Ю. З. фронта на правомъ флангѣ.

Однако, въ 1913 г. на правый флангъ — въ 4-ю и 5-ю арміи — было двинуто всего 14 съ полов. дивизій, а на лѣвый — въ львовское направленіе — 19 дивизій. При этомъ 4-я армія, находившаяся на наиболѣе важномъ направленіи (Люблинъ - Ярославъ) — была какъ разъ наиболѣе слабой (всего 6 съ полов. пѣх. д-ій). Сгущеніе же силъ — «кулакъ» — получалось какъ разъ на лѣвомъ флангѣ, нацѣленномъ на Львовъ. Получившаяся группировка силъ совершенно не соотвѣтствовала задачѣ Ю. З. фронта.

Все это являлось результатомъ **предвзятости нашего плана войны.**

Въ періодъ 1909-1912 г. г. наше Главное Управленіе Генеральнаго Штаба получило въ свое распоряженіе мобилизаціонные планы австро-венгерскихъ армій, согласно которымъ главная масса непріятельскихъ силъ собиралась въ Вост. Галиціи. Весь планъ кампаніи былъ построенъ исключительно на этихъ данныхъ, считавшихся неизмѣнными.

За нѣсколько недѣль до войны австрійскій Генеральный Штабъ радикально переработалъ планъ стратегическаго развертыванія, перенеся центръ его тяжести значительно западнѣе, чѣмъ то предполагалось у насъ. Въ результатѣ, нашъ планъ оказался какъ бы построеннымъ на пескѣ, расчеты его составителей были нарушены. Нашъ сильный лѣвый флангъ (3-я и 8-я арміи) оказались нацѣленными въ пространство, а слабому правому флангу (4-й и 5-й арміямъ) пришлось выдержать ударъ превосходныхъ силъ противника.

***

Австрійскій главнокомандующій ген. Конрадъ предполагалъ сосредоточить на русскомъ фронтѣ до 47 пѣх. и 11 кав. дивизій, оставивъ противъ Сербіи 11 дивизій. Сосредоточеніе австро-венгровъ заканчивалось на 16-й день, когда съ нашей стороны могли быть готовыми 31 съ пол. пѣх. и 9 кав. дивизій — австро-венгры получали бы превосходство въ силахъ въ полтора раза. Однако австро-венгерское командованіе въ началѣ мобилизаціи совершило грубую ошибку — будучи увѣреннымъ, что Россія «не посмѣетъ», оно направило на Сербскій

фронтъ 2-ю армію въ составѣ 9 дивизій, ослабивъ этимъ свои главныя силы, собиравшіяся въ Галиціи.

Все же на главномъ, люблинскомъ направленіи, превосходство въ силахъ австро-венгровъ было значительнымъ — здѣсь собрались 1-я армія (ген. Данкль) и 4-я (ген. Ауффенбергъ), общей силою въ 22 дивизіи, противъ 14-15 дивизій нашихъ 4-й и 5-й армій, къ которымъ еще не подошли дивизіи 2-й очереди.

Отмѣтимъ, что, если для насъ явилось неожиданностью сосредоточеніе 1-й А.-В. арміи въ районѣ Таневскихъ лѣсовъ, то и противникъ, въ свою очередь, ничего не зналъ о существованіи нашей 8-й арміи ген. Брусилова въ Восточной Галиціи. Причиной этого является блестящая работа нашей конницы 3-й и 8-й армій, сразу же выбившей изъ поля кавалерію противника.

Главный ударъ Австро-Венгровъ пришелся по нашимъ правофланговымъ арміямъ — 4-й и 5-й, значительно уступавшимъ имъ въ силѣ.

На крайнемъ правомъ флангѣ, подъ Красникомъ, нашъ 14-й арм. корпусъ 4-й арміи былъ атакованъ 10 (23) августа почти тройными силами 1-й А. В. арміи ген. Данкля и разбитъ. Однако, ген. Конрадъ не сумѣлъ воспользоваться этимъ успѣхомъ, силившимъ при своемъ энергичномъ развитіи разгромъ нашей 4-й арміи и срывъ всей задуманной Ю. З. фронтомъ операціи. Онъ задержалъ армію Данкля, чтобы дать возможность подравняться сосѣдней 4-й А.-В. арміи ген. Ауффенберга.

Это послѣдняя, продвигаясь на Холмъ, встрѣтила въ районѣ Комарова-Томашова нашу 5-ю армію ген. Плеве. На сторонѣ противника было превосходство въ силахъ (12 А.-В. дивизій противъ 9 съ пол. нашихъ), однако, сраженіе, начавшееся 12 (25) августа, развивалось для насъ успѣшно, благодаря доблести нашихъ войскъ и искусству Командованія ген. Плеве и его нач. штаба ген. Миллера. Однако, ген. Конрадъ направилъ на помощь Ауффенбергу арм. группу эрцгерцога Іосифа Фердинанда (14 А.-В. к-съ), атаковавшую лѣвый флангъ нашей 5-й арміи. Маневръ Ауффенберга («Канны»), въ конечномъ итогѣ неудался (стойкость нашихъ войскъ и вялость австрійскихъ командировъ, въ частности эрцергерцога Петра), однако ген. Плеве былъ вынужденъ осадить свои корпуса назадъ.

Въ этомъ сраженіи у Томашева мы взяли свыше 17.000 плѣнныхъ, 40 пушекъ и 4 знамени*). Ауффенбергъ пишетъ, что взялъ 10.000 плѣнныхъ и 180 орудій. На самомъ дѣлѣ нашей 5-й арміей было оставлено на полѣ сраженія не свыше 80 орудій, которыя всѣ удалось черезъ 2-3 недѣли вернуть (до чего невѣрны сообщенія Ауффенберга, видно хотя бы изъ того, что онъ и послѣ войны считалъ, что имѣлъ дѣло съ 13 корпусомъ «5-й арміи» — тогда какъ корпусъ этотъ въ тѣ дни погибалъ въ Восточной Пруссіи).

Мы видѣли, что ударъ 14-го А.-В. к-са во флангъ нашей 5-й арміи оказалъ пагубное вліяніе на исходъ Томашевскаго сраженія. Въ этомъ виновато командованіе нашей 3-й арміи, не постаравшейся сковать этотъ корпусъ, вначалѣ находившійся въ районѣ ея удара.

Наша 3-я армія (ген. Рузскій, нач. штаба ген. В. М. Драгомировъ) въ составѣ 12 дивизій наступала на львовскомъ направленіи. И ген. Рузскій и, особенно, ген. Драгомировъ были какъ бы загипнотизированы Львовымъ, считая его «сильной крѣпостью» (что совершенно не соотвѣтствовало дѣйствительности). Свою стратегію штабъ 3-й арміи строилъ исключительно на лобовой атакѣ — чисто фронтальномъ ударѣ — съ предубѣжденіемъ относясь ко всякаго рода охватывающимъ маневрамъ (наиболѣе дѣйствительная форма современнаго сраженія) и совершенно не желая считаться съ обстановкой въ сосѣднихъ арміяхъ. 3-я армія сразу же по переходѣ границы сжала свои корпуса на узкомъ фронтѣ для удара этимъ «кулакомъ» въ лобъ противнику (3-й же А.-В. арміи, шедшей отъ Львова навстрѣчу). Этимъ значительно уменьшалась маневренная способность арміи.

Галиційская битва представляла въ разсматриваемый періодъ два отдѣльныхъ поля сраженія: подъ Люблиномъ-Холмомъ и на подступахъ ко Львову. Между правымъ флангомъ 3-й арміи и лѣвымъ 5-й существовалъ разрывъ свыше 80 верстъ — въ районѣ Мосты Великіе- Каміонки Струмиловой., 3-й арміи представлялась блестящая возможность, маневрируя своимъ открытымъ правымъ флангомъ (11-й и 21-й арм. к-са) въ с. з. направленіи, выйти во флангъ и въ тылъ 4-й А.-В. арміи, сражавшейся у Томашова съ нашей 5-й арміей ген. Плеве. Галиційская битва кончилась бы тогда полнымъ разгромомъ австро-венгерскихъ армій.

Но этого штабъ 3-й арміи не понималъ — вѣрнѣе, упорно отказывался понимать., Четыре раза штабъ Ю. З. фронта требовалъ отъ 3 арміи «бросить Львовъ» и идти на с. з. — на выручку 5-й арміи — и четыре раза штабъ 3-й арміи отказывался выполнить это требованіе, совершая этимъ самымъ не только грубѣйшую стратегическую ошибку, но и тягчайшій дисциплинарный проступокъ., «Болѣе анархическіе взгляды на вожденіе войскъ трудно высказать» — пишетъ ген. Головинъ, комментируя воспоминанія Наштарма 3 ген. Драгомирова.,

, Вопросъ о смѣнѣ «строптивой инстанціи» не подымался. Главнокомандующій Ю. З. фронтомъ ген. Ивановъ, хоть и признавалъ большой стратегическій авторитетъ ген. Алексѣева, но все же слишкомъ цѣнилъ ген. Рузскаго и Драгомирова — въ прошломъ его ближайшихъ сотрудниковъ по Кіевскому воен. округу.

Въ результатѣ наша 3-я армія въ Золочевскомъ сраженіи разгромила 3-ю австро-венгерскую, а 8-я на Гнилой Липѣ нанесла рѣшительное пораженіе собиравшейся по частямъ 2-й арміи противника. Однако, этотъ тактическій успѣхъ занялъ всѣ наши

*) Всего, за всю Галиційскую битву нами взято 110.000 плѣнныхъ, свыше 400 орудій и много прочей добычи. Общій уронъ австро-венгерцевъ — 326.000 чел., нашъ 233.000.

силы на львовскомъ направленіи и не облегчилъ положенія въ 4-й и 5-й арміяхъ.

При такого рода оборотѣ дѣлъ ярко сказалась желѣзная воля Великаго Князя. Верховный Главнокомандующій порываетъ съ навязанными ему стратегическими идеями. 17 (30) августа онъ приказываетъ двинуть въ Галицію изъ варшавскаго района 9-ю армію (которую составители плана войны хотѣли бы двинуть «на Берлинъ»). Этимъ создается на нашемъ правомъ флангѣ маневренный кулакъ для нанесенія врагу рѣшительнаго удара.

***

Въ ночь на 18 (31) августа въ Ставкѣ были получены первыя донесенія о катастрофѣ арміи Самсонова.

Крушеніе Наревскаго фронта выводило германскую армію, усиленную подкрѣпленіями съ Запада въ тылъ нашихъ 4-й и 5-й армій, дравшихся въ южной Польшѣ. Это угрожало бы всему Ю. З. фронту катастрофическими послѣдствіями.

Необходимо было форсировать затянувшееся сраженіе и одержать рѣшительную побѣду надъ австро-венграми въ теченіе ближайшихъ 3-4 дней.

Приказъ Ставки былъ категориченъ: «Верховный Главнокомандующій повелѣлъ перейти юго-западнымъ арміямъ къ самымъ рѣшительнымъ дѣйствіямъ, высказывая свою непреклонную волю, чтобы всѣ войска Эверта и Лечицкаго наступали гдѣ только возможно самымъ стремительнымъ образомъ, чтобы раздавить противника. Во всѣхъ районахъ, гдѣ наступленіе по обстановкѣ невозможно, войска должны держать свои мѣста до послѣдняго человѣка».

Сравнивая русское командованіе Ю. З. фронта (ген. Алексѣевъ) съ австро-венгерскимъ (ген. Конрадъ), мы убѣждаемся въ его большомъ превосходствѣ надъ противникомъ

Конрадъ — хорошій оперативный техникъ, но ему недостаетъ стратегической интуиціи. Хорошо разставивъ въ началѣ игры свои пѣшки, онъ въ дальнѣйшемъ совершенно перестаетъ ощущать біеніе пульса свого фронта и упускаетъ блестящія возможности. Наоборотъ, у ген. Алексѣева крупное стратегическое дарованіе — стратегическая воспріимчивость. Начавъ игру съ неправильно разставленными фигурами, онъ въ теченіе всей операціи выправилъ положеніе, блестяще справившись съ этой, исключительно трудной, задачей.

18-31 августа является днемъ перелома Галиційской битвы.

«Стратегическія ошибки плана войны — пишетъ ген. Головинъ — тяжелымъ грузомъ будутъ давить на ходъ этой битвы и непосредственно окажутся на ея результатахъ. Доблесть войскъ приведетъ къ побѣдѣ, но размѣры побѣды будутъ не тѣ, на которые разсчитывалъ планъ войны и не тѣ, которые должны были бы увѣнчать самоотверженно пролитую Русскими войсками кровь».

А. К.

Продолжается подписка на 1930 годъ
на иллюстрированный военный и военно-морской журналъ

2-ой г. изданія „ЧАСОВОЙ" 2-ой г. изданія

выходитъ каждаго 15 и 30 числа
Органъ связи русскаго воинства за рубежомъ
подъ редакціей
В. В. Орѣхова, Евгенія Тарусскаго и А. А. Вонсяцкаго

Всѣ годовые подписчики получаютъ безплатное приложеніе

«ВОЕННЫЙ СПРАВОЧНИКЪ»

Подписная цѣна:

Во Франціи: на	3 м. — 15 фр.	**Заграницей:** на	3 м. — 20 фр.
„	6 м. — 30 фр.	„	6 м. — 40 фр.
„	12 м. — 60 фр.	„	12 м. — 80 фр.

Цѣна отдѣльнаго номера — 3 франка, заграницей 4 франка.

Редакція и контора: **«La Sentinelle» 6, rue Cannebière, Paris-12**

„ВОЕННЫЙ СПРАВОЧНИКЪ"

Редакція проситъ полковыя и училищныя объединенія, военные и военно-морскіе союзы и группы, **желающіе имѣть въ своемъ распоряженіи отдѣльныя страницы и полустраницы** поспѣшить присылкой матеріала и денегъ изъ расчета:

страница — 100 фр. **полстраницы — 60 фр.**

клише фотографій и рисунковъ — 35 фр.

АДМИРАЛЪ ГРИГОРОВИЧЪ

Адмиралъ Григоровичъ родился 26 янзаря 1853 г. По окончаніи Морского корпуса, въ 1874 г., произведенъ въ гардемарины, а въ слѣдующемъ году, въ мичманы. 1879 г., за отличіе, произведенъ въ лейтенанты. 1890 — капитаны 2 ранга. 1897 — кап. 1 ранга. 1904 — контръ-адмиралы. 1909 — вице-адмиралы. 1911 — адмиралы. 1912 — генералъ-адъютанты. 1914 — назначенъ членомъ Государственнаго совѣта. Съ 1875 г. служилъ на различныхъ судахъ и въ различныхъ должностяхъ во внутреннемъ и заграничномъ плаваніяхъ. въ томъ числѣ на крейсерахъ «Забіяка» и «Адм. Корниловъ», въ различныхъ должностяхъ, во внутреннемъ и заграничномъ плаваніяхъ. Командовалъ пароходами «Колдунчикъ» (83), «Рыбка» (84-86), «Петербургъ» (90), крес. 2 р. «Разбойникъ» (95), брон. бер. об. «Броненосецъ» (95-96) и мин. кр. «Воевода» (96). Съ 1896 по 1898 г. г. былъ морскимъ агентомъ въ Англіи. Въ 1899 г. получилъ въ командованіе, строившійся въ Тулонѣ, броненосецъ «Цесаревичъ», съ которымъ пришелъ въ Портъ-Артуръ въ концѣ 1903 года. Въ ночь на 27 января 1904 г. «Цесаревичъ» былъ подорванъ миной, выпущенной изъ одного изъ неожиданно напавшихъ на эскадру японскихъ миноносцевъ, но остался на плаву и былъ спасенъ, благодаря распорядительности его командира.

Въ мартѣ 1904 г. И. К. назначенъ к-ромъ порта Артуръ, оставался имъ въ теченіе всей осады крѣпости и былъ награжденъ ор. Св. Станислава 1-й ст. съ мечами.

Въ 1905 г. онъ начальникъ штаба Черноморскаго флота, а съ декабря 1906 г. к-ръ порта Императора Александра III.

Живая струя, внесенная И. К. въ затхлую атмосферу управленія военными портами, была оцѣнена начальствомъ, и въ 1908 г. онъ получилъ назначеніе и. д. главнаго командира Кронштадскаго порта.

Блестящія административныя способности, проявленныя адмираломъ при управленіи обоими портами обратили на себя вниманіе морского министра адм. Воеводскаго, въ 1909 г. пригласившаго И. К. на постъ товарища министра. Являясь представителемъ морского министерства въ Г. Думѣ, вице-адмиралъ Григоровичъ съумѣлъ завоевать довѣріе ея членовъ.

По назначеніи, въ мартѣ 1911 г. морскимъ министромъ ему удалось провести, въ 1912 г., «малую программу судостроенія» и тѣмъ положить основаніе возрожденію русской морской силы. Кромѣ того. адмиралу Григоровичу удалось и избавить флотъ отъ засилья береговыхъ учрежденій вѣдомства.

Съ началомъ революціи адмиралъ отошелъ отъ всякихъ дѣлъ. Въ 1925 г. ему удалось выбраться во Францію и поселиться въ Ментонѣ, гдѣ онъ и умеръ сего 3 марта новаго стиля.

Всѣ, кому дорогъ флотъ, никогда не забудутъ трудовъ И. К. въ дѣлѣ возсозданія русской морской силы.

Кап. 1 ранга В. Меркушевъ.

ПОМОЩЬ, НАХОДЯЩИМСЯ ВЪ ВЕЛИКОБРИТАНІИ НЕИМУЩИМЪ РУССКИМЪ, Б. ВОЕННОСЛУЖАЩИМЪ ИНВАЛИДАМЪ, СЕМЬЯМЪ, ДѢТЯМЪ.

22-го февраля, Дочь Е. И. В. Великаго Князя Михаила Михайловича и СупругаЧлена Англійской Королевской Семьи, Племянница Императрицы Александры Ѳеодоровны, — Маркиза Мильфордъ-Хевенъ, обратилась съ письмомъ къ представителямъ русскаго и англійскаго общества съ просьбой принять участіе въ организаціи торжественнаго спектакля въ вновь открываемомъ въ Лондонѣ «Кэмбриджскомъ» театрѣ въ серединѣ іюня с. г., весь чистый сборъ съ котораго пойдетъ на вышеупомянутую цѣль.

Маркиза Мильфордъ-Хевенъ указываетъ, какъ близко ей и ея сестрѣ Леди Анастасіи Вернеръ дѣло оказанія посильной помощи обездоленнымъ русскимъ и высказываетъ надежду, что этому дѣлу будетъ оказана всяческая поддержка.

Итакъ, послѣ краткаго перерыва, вслѣдствіе кончины Августѣйшихъ Родителей, дочери Великаго Князя Михаила Михаиловича продолжаютъ дѣло своей покойной Матери графини Торби (Дочери Е. В. Принца Николая Нассаускаго и внучки поэта А. С. Пушкина) и ихъ исключительное положеніе является несомнѣнно залогомъ успѣха ихъ начинанія.

ГЕНЕРАЛЪ АБРАМОВЪ

13-го марта, по вызову Предсѣдателя Р. О. В. С. прибылъ изъ Болгаріи Начальникъ Третьяго Отдѣла Р. О. В. С. и Командиръ Донского Корпуса Генералъ Ф. Ф. Абрамовъ.

Русское собраніе въ Римѣ

7 февраля, по почину морскихъ офицеровъ, проживающихъ въ Римѣ состоялось торжественное собраніе, посвященное свѣтлой памяти адмирала Колчака. К.-адм. Ивановъ прочелъ докладъ «Жизнь и дѣятельность адм. Колчака и военныя дѣйствія на Балтійскомъ морѣ въ Великую войну»., 9 февраля была отслужена панихида по адм. Колчакѣ.

Вѣнокъ отъ Русскаго отряда Шанхайскаго Волонтерскаго Корпуса, возложенный на могилу Вел. Князя Николая Николаевича

Лекціи о флотѣ

23 февраля состоялась очередная лекція, устроенная Парижской Каютъ-Кампаніей и Военно-Морскимъ историческимъ кружкомъ. кап. 2 р. Романовъ прочелъ докладъ на тему «Морская радіоразвѣдка въ Великую Войну по личнымъ воспоминаніямъ докладчика».

Всезарубежное объединеніе Русскихъ морскихъ организацій и Парижская Каютъ-Компанія

Адм. Русинъ выразилъ ген. лейт. Миллеру чувство глубочайшей скорби и негодованія, охватившія моряковъ, входящихъ въ эти организаціи, при извѣстіи о дикомъ насиліи, совершенномъ надъ Предсѣдателемъ Обще-Воинскаго Союза ген. Кутеповымъ.

Морской Кружокъ «Звено» въ Брнѣ

31 января на общемъ собраніи избрано новое правленіе, въ составѣ предсѣдателя, мичмана Горкавенко, членовъ мичм. Гулькевича, кор. гард. Гіацинтова, Радіонова и Каппеля., Запасные члены: кор. гард. Вознесенскій и Фуссъ.

Каютъ-Компанія въ Прагѣ

15 февраля состоялось общее собраніе.

ПЕРВОПОХОДНИКИ ВЪ БѢЛГРАДѢ

Въ 1929 г. Правленіе принимало полное участіе въ жизни воинскихъ обществъ. Оно представительствовало во всѣхъ случаяхъ и событіяхъ русской зарубежной жизни, оно приняло всемѣрное участіе въ перенесеніи праха Главнокомандующаго Русской Арміи генерала барона **Врангеля** въ г. Бѣлградъ, отмѣченное въ печати и во всѣхъ изданіяхъ, посвященныхъ этому событію.

Члены Союза по-прежнему аккуратно несутъ охрану знаменъ и регалій, хранящихся въ Русской церкви г. Бѣлграда.

Собирая всевозможные матеріалы о походѣ, Гл. Правленіе съ успѣхомъ приступило къ сбору фотографій Участниковъ 1 Кубанскаго похода, который въ настоящее время имѣетъ большую историческую цѣнность. Фотографій собрано до 200.

Лампада на гробницѣ Е. И. В. Верховнаго Главнокомандующаго
(См. «Часовой» № 25)

Озаботившись въ минувшемъ году уплатой долговъ союза и почти освободившись отъ нихъ, Гл. Правленіе намѣрено заняться въ грядущемъ году дѣятельностью по увеличенію средствъ Союза, видя въ этомъ созданіе того основанія, которое закрѣпитъ положеніе и поддержитъ имя Первопоходниковъ въ изгнаніи.

Съ чувствомъ глубокаго удовлетворенія Гл. Правл. можетъ отмѣтить моральный успѣхъ въ смыслѣ отношенія общественнаго мнѣнія къ Первопоходникамъ, которое было особенно замѣтно въ минувшемъ году. Во всѣхъ случаяхъ общественной жизни воинскія и общественныя организаціи неизмѣнно подчеркивали то уваженіе, которое русскіе люди питаютъ къ памяти 1 похода и его участникамъ.

Гл. Правленіе твердо увѣрено, что отдѣлы Союза и отдѣльные Первопоходники и въ будущемъ помогутъ нашему общему дѣлу работы на русское національное дѣло.

Жизнь отдѣловъ Союза въ массѣ течетъ въ сферѣ взаимной помощи, поддержки и связи между собой всѣхъ Первопоходниковъ, давая полную вѣру въ то, что въ нужную минуту всѣ члены Союза примутъ активное участіе и принесутъ свою жертву въ борьбѣ за освобожденіе Родины (Изъ «Информац. Листка» № 20).

ВЕНГЕРСКАЯ ГРУППА II ОТД. Р. О.-В. СОЮЗА

(изъ информаціи группы)

— Больные чины Русской Арміи, благодаря энергіи предсѣд. «Комитета Помощи чинамъ Русской Арміи и ихъ семьямъ», А. П. Унковской и венгерскихъ Дамъ, членовъ Комит. имѣютъ возможность получать въ случаѣ болѣзни пособія отъ Ком., подавая на имя Нач. Отдѣла письменное прошеніе.

— За семь мѣсяцевъ 1929 г. изъ средствъ собранныхъ Предсѣд. съ ея одобренія, Нач. Отдѣла выдано 32 пос. на сумму 466 пенго (2030 фр. фр.) и подарки на елку 13-ти дѣтямъ Р. О. В. С. на сумму 67,24 пенго (300 фр. фр.), не считая пожертвованныхъ вещей.

— 9-го февраля, въ годовщину смерти Верх. Правителя адм. Колчака и донск. атамана А. М. Каледина, въ русской церкви была отслужена панихида по почившимъ.

— 2-го февраля было отслужено молебствіе о благополучномъ возвращеніи Предс. Р. О. В. С. ген. А. П. Кутепова.

— 19-го января въ помѣщеніи Школы состоялась елка для дѣтей чиновъ Р. О. В. С., устроенная Комитетомъ Пом. ч. р. Арміи и ихъ с. Предсѣд. Ком. А. П. Унковская лично раздавала подарки дѣтямъ. Нач. Отдѣла отъ лица чиновъ Р. А. въ теплыхъ словахъ благодарилъ Пред. и въ знакъ признательности за труды преподнесъ деревянный ларецъ съ рѣзнымъ двухглавымъ орломъ и надписью на оборотѣ: «Пред. Ком. пом. чинамъ Р. А. и ихъ семьямъ въ Кор. Венгріи отъ благодарныхъ чиновъ Р. О. В. С.».

СИРІЯ

Въ воскресенье, 16 сего февраля, въ Кафедральномъ Бейрутскомъ Соборѣ, по просьбѣ Русскихъ Инвалидовъ, былъ отслуженъ молебенъ о здравіи Генерала А. П. Кутепова.

Служилъ настоятель русскаго прихода въ Бейрутѣ О. Ипполитъ.

Служба прошла съ необычайнымъ подъемомъ.

МИТИНГЪ ПРОТЕСТА ВЪ НЬЮ-ЮРКѢ

Митингъ протеста противъ похищенія въ Парижѣ ген. Кутепова собралъ очень много народа.

Ген. Кутеповъ возглавлялъ русскій общевоинскій союзъ, и на митингъ пришли многіе бывшіе русскіе военные, представители высшаго командованія русской арміей офицеры и рядовые солдаты.

Говорили: прис. пов. Я. Лисицынъ, полк. В. В. Николаевъ, полк. Филипповъ, полк. Неведомскій, поручикъ Зарецкій, солдатъ Грамовичъ. Предложеніе полк. Макарова о самообложеніи въ фондъ розысковъ въ любомъ размѣрѣ, но регулярно, было принято собраніемъ. Резолюція протеста была принята единогласно. Она кончается словами — «Долой совѣтскую власть. Долой коммунистовъ и коммунизмъ!».

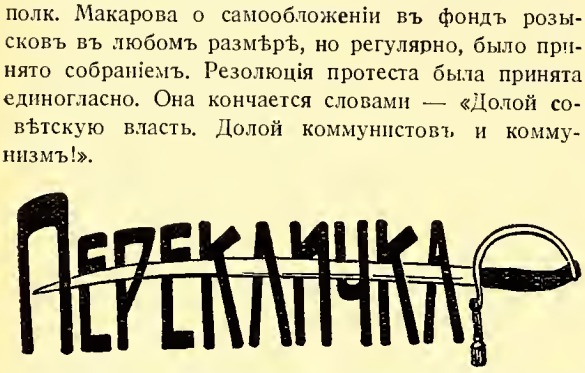

Командира **Бронепоѣзда «Впередъ, за Родину»** Полковника Виктора Андревича Юрьева, а также кого-либо изъ сослуживцевъ проситъ откликнуться **штабсъ-капитанъ Зенченко, К. Д.** Писать по адресу **4, chemin des Paurettes à Grenoble.**

Г. г. офицеровъ **86 пѣх. Вильмандстрандскаго полка,** находящихся за рубежомъ, просятъ сообщить свои адреса предсѣдателю Парижскаго Отдѣла Вильмандстрандскаго Объединенія, **полковнику Скрыннику:** Monsieur Skrynnik, 160, rue de Paris à Boulogne Sur Seine France
для представленія списка Командиру полка **генералу Тунцельману.**

РОЗЫСКИ

Ищетъ **штабсъ-капитанъ Куртингъ-Неймиракъ** (тогда прапорщикъ) свѣденій о нижеслѣдующихъ лицахъ: 1. генер. штаб. **полковникѣ Неймиракъ,** быв. начальникѣ отдѣльной Донской бригады Добр. Арміи. 2. **Ротмистрѣ Никольскомъ,** быв. начальникѣ штаба отдѣльной Донской бригады Добр. Арміи. 3. 3.**Прапорщикѣ Байтадоровѣ** въ 1918 г. командиръ пулеметнаго взвода 2-го офицерскаго ген. Дроздовскаго полка. 4. Генер. штаба **капитанѣ или полковникѣ Сергѣевѣ,** въ 1919 г. былъ начальникомъ штаба Отдѣльной Донской Бригады Добр. Арміи. 5. **Корнета Соловьева,** въ 1920 г. въ Крыму служилъ въ 6 Донскомъ Казачьемъ полку, разыскиваетъ штабсъ-капит. Куртина.

Быв. офицеръ Русской Арміи Николай Годицкій, розыскиваетъ брата его жены поручика Нижегородскаго Драгунскаго полка Казимира Александровича **Дембенскаго - Піоло.** Въ Германскую войну былъ въ бояхъ подъ Варшавой, а затѣмъ уѣхалъ въ Тифлисъ (дача генерала Гангарова); женатъ на его дочери. Адресъ: Mr. Nicolas Goditzky, chez du brigade Service du Cadastre Hama Syrie.

Опечатки. Въ № 26 въ отдѣлѣ «Перекличка», второй и третій абзацы слѣдуетъ читать: «предсѣдатель главнаго объединенія полка: ген. штаба ген.-лейт. **Рустановичъ,** генеральный секретарь объединенія полковн. Александръ Львовичъ Лисовскій и его помощникъ полк. Сергѣй Гавріиловичъ Лучининовъ I.

Старая, большая зарекомендованная добросовѣстная АВТО-ШКОЛА

AUTO-ECOLE PERFECTION

Пропустила свыше 20.000 человѣкъ на картъ розъ, такси, грандъ-ремизъ инр.
КАРТЪ-РОЗЪ (экзам. ежедн. утр. и днемъ, субб. послѣ обѣда). **ГРАНДЪ-РОМИЗЪ, КАМІОНЪ** (poids lourds), **ТАКСИ,** курсъ съ гарант. **МЕХАНИКА.** (Практ. курсъ) съ выдач. **АТТЕСТАТА.** Спец. курсъ **УСОВЕРШЕНСТВ.** (Perfectionnement) съ выд. certificat de capacité pour la conduite à Paris Занятія утр. и веч. (безпл. раб. въ большихъ гаражахъ). Курсъ лавеpовъ съ устройствомъ на мѣста. **КУРСЪ АВТОМОБ. ѢЗДЫ** со всѣми хлоп. и подач. машины для экз. **100 фр.** Имѣется спец. курсъ безъ огранич. ур. до выд. экзамена. Зн. фр. языка необязательно. Въ срочн. случ. экзаменъ въ 2 дня. **Рекоменд.** на мѣста (съ 1-го Февр. устр. 173 чел.) безвозмездно. Для лицъ, жел. готов. дома имѣется нов. матеріалъ**ТАКСИ** утвержд. Префект. 15-2 1930 г. **Цѣна 25 фр., Управл. автом. 5фр.** Курсъ механ. 32 фр.

4, RUE DESAUGIERS уголъ 9-bis, rue d'Auteuil, PARIS (16e).
Métro: Eglise d'Auteuil. Tél.: Auteuil 44-11.

Директоръ-владѣлецъ **В. А. ЮРКОВСКІЙ.**

Сохраните это объявленіе, — оно пригодится Вамъ и Вашимъ друзьямъ.

ПОДПИСНОЙ ЛИСТЪ «ЧАСОВОГО»
для сбора средствъ на розыски и веденіе дѣла по похищенію Генерала А. П. Кутепова

Гв. Полковникъ Шнейдеманъ — 23 фр., Константинъ Сушковъ — 10 фр., Иванъ Снурниковъ — 10 фр., Сергѣй Греченко — 10 фр., М. О. — 5 фр., Алексѣй Дюбинъ — 5 фр., Павелъ Топчій — 5 фр. Федоръ Титаевскій — 10 фр., Николай Барановъ — 10 фр., Уташевъ — 5 фр., Иванъ Клочковъ — 10 фр. Капитанъ Гуськовъ — 5 фр., Юрдоновъ — 5 фр., Г. Архангельскій — 5 фр., В. Ефремовъ — 5 фр., Павелъ Карабановъ — 5 фр., Васильевъ — 5 фр., Кофуновъ — 5 фр., Василій и Елисавета Бесарабовы — 10 фр., Т. Валисовскій — 5 фр. Викторъ — 10 фр., Андрей Архангельскій — 5 фр., Александръ — 5 фр., Лошадкинъ — 5 фр., Черняковскій — 10 фр., Булгаковъ — 10 фр., Борисъ Лавденко — 10 фр., а всего среди чиновъ Русской Арміи въ районѣ С. Мориса и Жуанвиль-ле-Понъ, черезъ Константина Сушкова — 185 франковъ, Душкевичъ (Литва) — 10 фр., Докторъ Ивановъ (Польша) — 25 фр., кап. Докучаевъ — 10 фр., Бурцевъ — 15 фр., Берещагинъ — 10 фр., Бойковъ — 10 фр., Вороненковъ — 10 фр., Куколевско-Плачковскій — 5 фр., Корчагинъ — 10 фр., Рогожевскій — 10 фр., Леонтіевъ — 10 фр., Перель — 10 фр., Боговичъ — 10 фр., Капустинъ — 25 фр., Трубецкой — 10 фр., Бодонинскій — 10 фр., а всего изъ Оза черезъ кап. Докучаева — 165 фр., сочувствующіе въ г. Теріоки (Финляндія) черезъ г. Лампе — 85 фин. марокъ, Демидовъ — 10 ф. марокъ, Е. В. Княгиня Вѣра Константиновна — 50фр., среди рус. колоніи въ Баньо чер. кап. Аджанова — 112 фр., всего: пятьсотъ семьдесятъ франковъ и шестьдесятъ пять финскихъ марокъ.

Съ ранѣе поступившими: 1. 908 фр. 50 сант., 1 англ. фунтъ, 1 амер. долларъ, 65 злотъ и 75 фин.

ПРИНИМАЮТСЯ частныя объявленія

„МОРСКОЙ ЖУРНАЛЪ“
Ежемѣсячникъ. Изд. Каютъ-Компаніи въ Прагѣ
Ред. М. Стахевичъ
Цѣна въ Ч. С. Р. — 3 кр. во Франціи — 2 ф. 50
въ С. А. С. Ш. — 25 амер. ц.
Praha — Vinohrady, Korunni, tr.-c. 67.

ПРИНИМАЕТСЯ ПОДПИСКА НА 1930 ГОДЪ
НОВОЕ ВРЕМЯ
Основана А. С. Суворинымъ въ 1876 г.
въ Санктъ-Петербургѣ
Въ предѣлахъ 1 мѣс. 3 м. 6 м. 12 м.
Кор. С. Х. С. 45 дин. 125 д. 250 д. 400 д.
Бѣлградъ, Топличинъ Венацъ,

Омоложеніе
и лѣченіе организма

Организмъ человѣка остается здоровымъ, сильнымъ и работоспособнымъ лишь до тѣхъ поръ, пока его жизнетворныя железы здоровы. Слабыя же, больныя железы не насыщаютъ организма драгоцѣнными ферментами энергіи въ надлежащей степени, отчего кровообращеніе и обмѣнъ веществъ замедляются, и въ организмѣ **скопляются осадки невыдѣленныхъ мочевой кислоты, уратовъ** и др. **ядовъ нарушеннаго обмѣна.** Но знаменитые ученые доказали, что послѣ насыщенія организма физіологическимъ экстрактомъ (какъ Калефлюидъ Д. Калениченко) изъ жизнетворныхъ железъ сильнаго и молодого животнаго, — **возстанавливаются опять нормальныя силы молодости.**

Въ результатѣ организмъ быстро выздоравливаетъ отъ всякой болѣзни, и его работоспособность, одряхлѣніе и старость и даже смерть отодвигаются на много лѣтъ дальше (Д-ръ С. Вороновъ).

Вотъ почему **Калефлюидъ и примѣняется медицинскимъ корпусомъ всѣхъ странъ на милліонахъ больныхъ уже болѣе 28-ми лѣтъ, какъ могущественное укрѣпляющее и возстанавливающее силы средство во время и послѣ всѣхъ болѣзней.**

Калефлюидъ необходимъ всѣмъ тѣмъ, организмъ которыхъ предрасположенъ къ разнымъ заболѣваніямъ или требуетъ постояннаго укрѣпленія силъ, ослабляемымъ болѣзнями, дурнымъ питаніемъ или умственнымъ трудомъ.

Безплатно всѣмъ высылается обширная литература о Калефлуидѣ съ наблюденіями надъ больными многочисленныхъ профессоровъ и врачей.

Требуйте **Калефлюидъ только — Д. КАЛЕНИЧЕНКО,** на этикеткахъ котораго указаны присужденныя **Калефлюиду высшія награды** на выставкахъ въ Парижѣ, Лондонѣ, Брюсселѣ, Римѣ и др., и **остерегайтесь подражаній, если бережете свое здоровье и трудовыя деньги.**

КАЛЕФЛЮИДЪ Д. КАЛЕНИЧЕНКО находится въ лучшихъ аптекахъ **всѣхъ странъ** и высылается налож. платеж. безъ оплаты **почтовыхъ расходовъ.**

ТРЕБОВАНІЯ АДРЕСУЙТЕ:

Во Франціи: T. Kalefluid D. Kalenitchenko, 5, cité Pigalle Paris. **Въ Англіи:** Géneral Agency of «Kalefluid». 65, Harington Gardence, London, S. W. 7. **Въ Америкѣ:** A. Tchernoff, 50 East 127, St. New-York City. **Въ Германіи:** W. Andrejeff, Nierbuhrstr. Berlin, Charlottenbourg. **Въ Чехословакіи:** Lécarna «Adam» Vaclavské, Nameste, Praha II. **Въ Харбинѣ:** Я. Я. Мюллеръ, Діагональная 14. **Въ Тунисѣ:** Г. Гирчичъ, 13, Bd, Bad Menara.

ПОЛИКЛИНИКА

Консульт. Русск. Кр. Кр. доктора Р. БАРАБО

PARIS, 120, Bd de Grennelle, Métro: MOTTE-PIQUET. Téléphone: INVALIDES 31-48

Проф. и вр.: Амбардановъ, Агаджанянъ, Аитовъ, Барабо, Вайнштейнъ, Гайдебурова, Крессонъ, Каминская, Критари, Мащенко, Поповъ, Париско, Редалье, Овенъ, Суласъ, Сѣровъ, Свободинъ, Хунцарія, Хочолава и Шелеметьева.

Внутренн., дѣтск., кожн. ежедн. 9-12 и 3-7
Хирургическ.: среда 7-8, субб. 7-8 и 10-12.
Женск. и акушерство, пон., четв. 7-8, вторн. среда, пятн., 1-3, четв., суб. 10-12 и 3-5, вт. 3-5
Нервн. и душ. пятн. 3-4 и ежедн. 4-7.
Венер., сифил. кожн. ежед. 12 - 9, воскр. 10-12.

Туберкулезъ, пневмотораксъ, часы по согл.
Ухо, горло, носъ. Ежедн. 10-12 и 6-8.
Глазныя, ежедн. 5-7, воскр. 10-12.
Рентгеновск. каб., 4-7 ежедн.
Красные и синіе и
Ультра-фіолет. лучи, ежедн. 9-12 и 3-7.
Зубн. бол. ежед. 10-12 и 3-8 Техн. работы.

Электротерапія. Свѣтовыя ванны. Діатермія. Массажъ. Лабораторія медиц. анализовъ.
Посѣщеніе больн. на дому. Плата общедоступная. Accident du travail.

ВЫШЛА НОВАЯ КНИГА

„ПОХИЩЕНІЕ Ген. А. П. КУТЕПОВА БОЛЬШЕВИКАМИ“

(Слѣдственные матеріалы)

Продается во всѣхъ книжныхъ магазинахъ ○ **Цѣна 3 франка**

Складъ изданія: Книжный Магазинъ Е. Сіяльской, **2, rue Pierre-le-Grand, Paris (8)**

ВСЕРОССІЙСКІЙ ЗЕМСКІЙ СОЮЗЪ

UNION DES ZEMSTVOS RUSSES
12, rue Blanche, Paris (9)
Tél.: Trinité 45-77 Nord-Sud. Trinité.

Денежные переводы и посылки въ Россію, юридич. консульт., защита интересовъ бѣженц. въ судебн. и администр. учрежден. содѣйствіе при переѣздѣ изъ одной страны въ друг. переписка и переводы. **Сберегательная касса.** Пріемъ ежедневно (кромѣ праздн.) отъ 10 5 ч. въ субб. до 3 ч. (безъ перер.). Пріемъ денеж. перев. произв. также по **воскресеньямъ** отъ 11-1 ч. въ домѣ Русской Церкви, рю Дарю 12. Иногородн. могутъ направлять деньги по адресу:
«Union des Zemstvos Russe»
12, rue Blanche, Paris (9)

АПТЕКА ДЛЯ РУССКИХЪ

въ русскомъ районѣ Парижа
Pharm. Centr. du Bd de Grenelle
K. Foucher Pharm., de 1-ère Classe
77, Bd de Grenelle, 77
Автобусы: Y, AQ, AH. Трамваи: 25, 26.
Métro: Dupleix, La Motte-Picquet-Grenelle.
Спец. пригот. лѣкарствъ по русск. фармак. русск. провиз. Всѣ фр. и иностр. патент. средства. Общ. складъ парфюм. и патент. товар.
ЦѢНЫ НИЖЕ ВСѢХЪ АПТЕКЪ.,
Tél.: Ségur 11-45.

Книги о казачествѣ

В. Д. Синеоковъ
(Д-ръ государственныхъ наукъ)

I. О любви къ отечеству и народной гордости съ казачьей точки зрѣнія. Цѣна 3 фр.

II. Казачество и его государственное значеніе. Цѣна 5 фр.

Требуйте во всѣхъ книжныхъ магазинахъ.
Складъ изданія:
M-r Sinéokoff, 44, rue Perronet, Neuilly (Seine)

Опытный бухгалтеръ

съ большой практикой въ Россіи и за границей предлагаетъ свои услуги по организаціи и веденію счетоводства въ комерческихъ предтіяхъ.

Обращаться въ контору журнала «Часовой»

Портреты пастелью съ натуры и по фотографіямъ. Первоклассная работа; кратчайшій срокъ выполненія.
Чинамъ Обще-Воинскаго Союза и ихъ семьямъ скидка
А. Гефтеръ 2, rue Chapu, Paris (16e)

Imprim. PASCAL, 13, Rue Pascal, PARIS-5e **Le gérant J. BERRODIER**

ЧАСОВОЙ

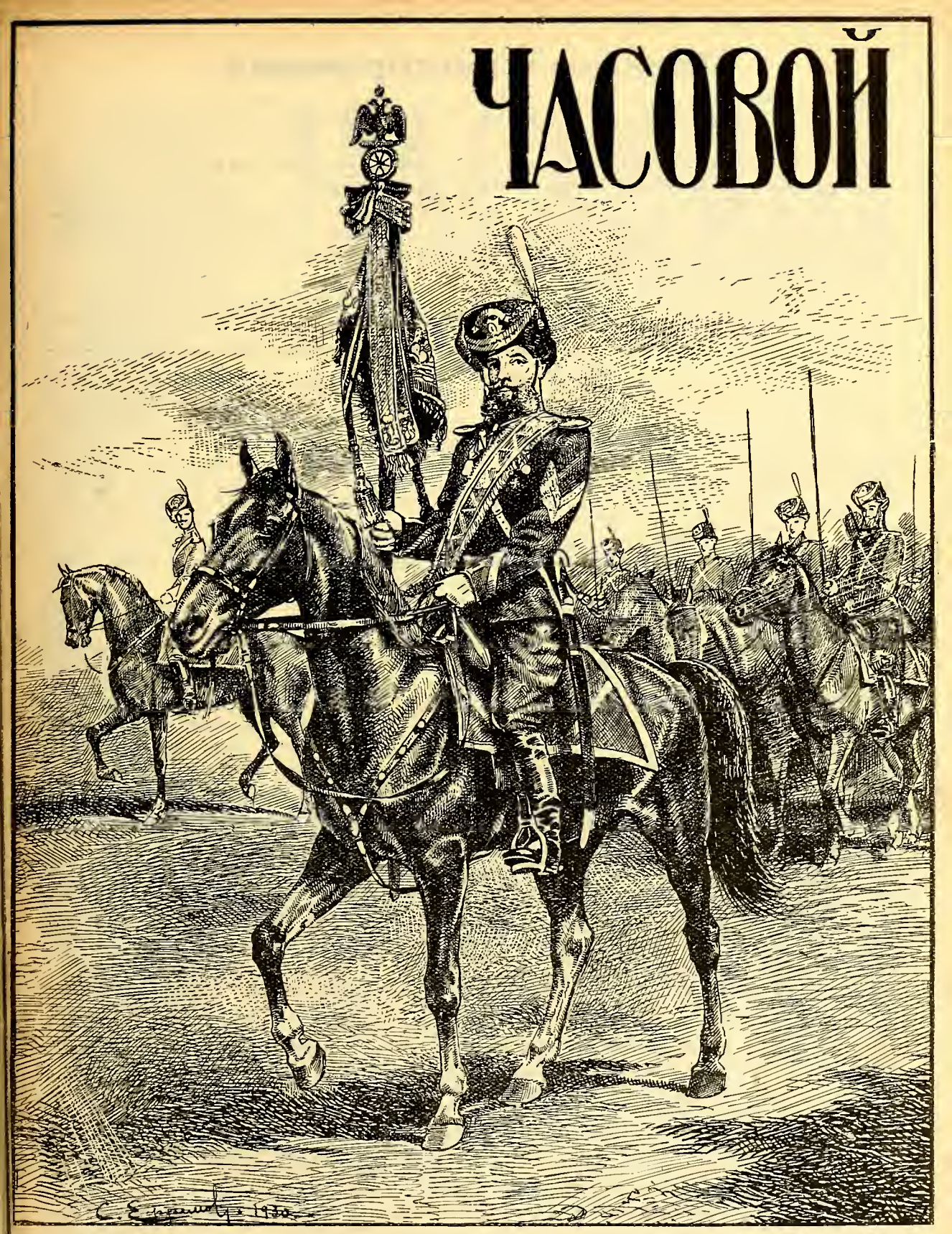

№ 28

ПАРИЖЪ
31 марта 1930 г.

„La Sentinelle"
Bi-mensuel

Цѣна № — 3 frs.
Загран. № — 4 frs.

Приказы и распоряженія

ПРИКАЗЪ
РУССКОМУ ОБЩЕ-ВОИНСКОМУ СОЮЗУ

г. Парижъ. № 6. 21-го марта 1930 г.

Начальника III-го Отдѣла Рускаго Обще-Воинскаго Союза и Командира Донского Корпуса — Генералъ-Лейтенанта АБРАМОВА — назначаю — Первымъ Помощникомъ Предсѣдателя Русскаго Обще-Воинскаго Союза, съ оставленіемъ въ занимаемыхъ должностяхъ Начальника Ш-го Отдѣла Р. О. В. С. и Командира Донского Корпуса. . .

Генералъ-Лейтенантъ Е. Миллеръ.
Генералъ-Лейтенантъ Стоговъ.

ПРИКАЗЪ
РУССКОМУ ОБЩЕ-ВОИНСКОМУ СОЮЗУ
№ 7.

Г. Парижъ. 22-го Марта 1930 г.

По предназначенію Генерала Кутепова.

Назначаю — Предсѣдателя Военно-Морского Союза Вице-Адмирала Кедрова — Вторымъ Помощникомъ Предсѣдателя Русскаго Обще-Воинскаго Союза.

Генералъ-Лейтенантъ Е. Миллеръ.
Генералъ-Лейтенантъ Стоговъ.

Парижъ, 31 марта 1930 г.

Заглохщее было въ глазахъ широкой публики и временно исчезнувшее съ газетныхъ листовъ «дѣло генерала Кутепова», къ моменту заключенія этого номера, вновь стало объектомъ общаго интереса и обсужденія.

Вполнѣ понятно было отчаяніе и негодованіе русскихъ людей, говорившихъ, что о гнусномъ преступленіи большевиковъ начали забывать., а трагической судьбой нашего героическаго Вождя перестали интересоваться. Наружно это такъ и было. Но въ дѣйствительности и французская полиція и близкіе къ дѣлу русскіе круги продолжали вести свою тайную работу, но уже въ болѣе спокойной и благопріятной для себя обстановкѣ, чѣмъ въ первые дни. Не забыли о «дѣлѣ ген. Кутепова» и наши испытанные и вѣрные французскіе друзья.

И вотъ вновь газетныя полосы начинаютъ заполняться матеріаломъ по этому дѣлу. Добыты новыя показанія. Волнующееся французское общественное мнѣніе черезъ печать оказываетъ давленіе на правительственные круги, нетерпѣливо требуя разрыва съ совѣтами. «Либертэ» категорически утверждаетъ, что генералъ Кутеповъ находится въ Москвѣ на Лубянкѣ, что большевики не преминутъ возбудить противъ него обвиненіе въ томъ, что онъ, тайно проникнувъ въ СССР, пытался поднять генеральное возстаніе противъ коммунистической власти.

Именно такого образа дѣйствія слѣдовало ожидать отъ сталинскихъ чекистовъ. Что можетъ возразить Франція и весь культурный міръ противъ такой постановки? Врагъ совѣтовъ, арестованный на территоріи совѣтовъ при попыткѣ поднять возстаніе иротивъ «законной власти», —конечно, не можетъ расчитывать на защиту иностранныхъ державъ. Въ такомъ разрѣзѣ «дѣло ген. Кутепова» — чисто внутреннее дѣло Совѣтовъ.

Но... вся эта хитрая механика ГПУ рушится, если на лицо будутъ безспорныя доказательства, что генералъ Кутеповъ не тайно перешелъ съ «иреступными намѣреніями» рубежи СССР, а преступно и тайно былъ похищенъ и насильно привезенъ въ Москву.

Есть основанія предполагать, что такія доказательства у французскихъ слѣдственныхъ властей уже имѣются — по крайней мѣрѣ, это утверждается, какъ фактъ, частью французской печати. На 31 марта «Либертэ» вновь созываетъ большой митингъ въ залѣ Ваграмъ, гдѣ «парижскій народъ будетъ категорически требовать отъ правительства, чтобы послѣднее рѣшительно настояло на «выдачѣ генерала Кутепова Франціи, гарантировавшей ему личную безопасность въ своихъ предѣлахъ».

Двѣ недѣли тому назадъ — по утвержденію «Либертэ» — генералъ Кутеповъ еще былъ живъ.

Дѣло ген. Кутепова не такого порядка, чтобы его можно было безнаказанно положить подъ сукно. Дѣло ген. Кутепова было рѣшительной и отчаянной ставкой Сталина. Рѣшительныя ставки и въ случаѣ выигрыша и въ случаѣ проигрыша влекутъ за собою и рѣшительныя послѣдствія для зарвавшагося игрока.

Сейчасъ не всѣ еще карты открыты, но многое уже становится яснымъ и понятнымъ.

Страшная, напряженная игра Сталина еще не окончена, *но она приходитъ къ концу.*

Будемъ надѣяться на спасенія нашего Вождя. Будемъ надѣяться, что Франція, защищая честь своего собственнаго имени, получитъ отъ Совѣтовъ единственно возможное при создавшемся положеніи удовлетвореніи... Если правда, что генералъ Кутеповъ живъ, — значитъ, какія-то важныя соображенія заставляютъ большевиковъ сохранить его жизнь. Они могутъ повести его на публичный судъ и на казнь только въ томъ случаѣ, если французское правительство не сможетъ предъявить имъ безспорное обвиненіе въ насильственномъ похищеніи нашего Вождя....

Въ эту именно плоскость и перешла сейчасъ эта титаническая, небывалая еще въ исторіи международныхъ отношеній государствъ борьба.

Мы будемъ ждать до конца. Сознаніе что «дѣло ген. Кутепова» не можетъ быть положено подъ сукно, что оно есть рѣшительная и быть можетъ послѣдняя ставка Сталина, поддерживаетъ насъ.

И Сталинъ и его чекисты видѣли и слышали какимъ единодушнымъ взрывомъ негодованія

НА ОБЛОЖКѢ: Штандартный Урядникъ Лейбъ-Гвардіи Казачьяго Е. В. полка. На 3 стр.: Часовой Лейбъ-Гвардіи отъ Атаманскаго Е. И. В. Н. Ц. полка. (рис. С. Ф. Ефремова).

ЧАСОВОЙ

ИЛЛЮСТРИРОВАННЫЙ·ВОЕННЫЙ·И·МОРСКОЙ·ЖУРНАЛЪ·ПАМЯТКА

Органъ связи русскаго воинства за рубежомъ подъ редакціей В. В. ОРѢХОВА, ЕВГЕНІЯ ТАРУССКАГО и А. А. ВОНСЯЦКАГО

Отдѣлы: Военный — ген. шт. полковникъ П. Г. Архангельскій. Военно-морской — С. К. Терещенко. Политическій — В. В. Полянскій.

Крымъ 1920 годъ...

Парадъ Л-гвардіи Казачьему ЕГО ВЕЛИЧЕСТВА полку въ Севастополѣ. За генераломъ Врангелемъ генералы: Шатиловъ, Богаевскій, Дьяковъ, командиръ бригады ген. Фарафоновъ и командиръ полка ген.-маіоръ Поздѣевъ.

Новый адресъ редакціи и конторы: 29, rue du Colisée, Paris (8-e)

Генералъ Кутеповъ у лейбъ-казаковъ

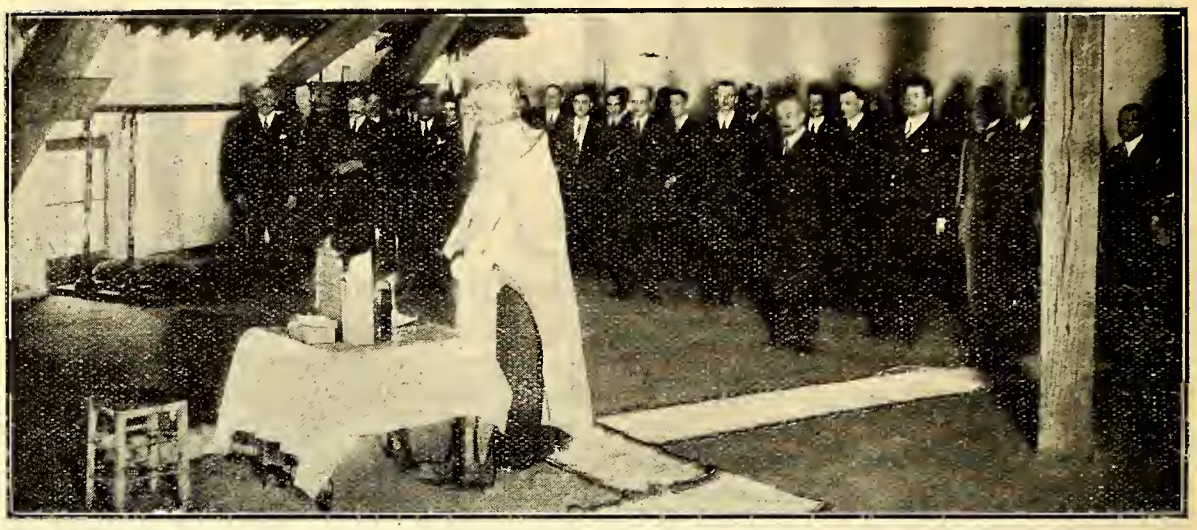

Молебенъ по случаю праздника 2 и 3 сотенъ Л-Гв. Казачьяго Его Величества полка въ Парижѣ въ 1929 году.

отвѣтила на ихъ злодѣйство русская эмиграція. И Сталинъ и чекисты знаютъ, что значитъ наша общая всѣми нами и за насъ и за нашихъ дѣтей принесенная клятва.

— А мы имъ генерала Кутепова не забудемъ...

ВОЗЗВАНІЕ

КО ВСѢМЪ МОИМЪ БОЕВЫМЪ СОРАТНИКАМЪ ПО СИБИРИ И ДАЛЬНЕМУ ВОСТОКУ

26-го января сего года, въ г. Парижѣ, среди бѣла - дня на улицѣ, исчезъ Предсѣдатель Русскаго Обще-Воинскаго Союза генералъ отъ инфантеріи А. П. Кутеповъ. Какъ выяснили разслѣдованіе и слѣдствіе, произведенныя чинами французской полиціи, можно почти безошибочно утверждать, что исчезновеніе генерала А. П. Кутепова обязано похищенію его агентами Совѣтскаго правительства. Путемъ террора, Совѣтская власть, чувствуя подъ собой колеблющуюся почву, пытается поколебать устои и единеніе Воинскаго Союза, являющагося постоянной угрозой Совѣтскому правительству, какъ организаціи сильной сохраненіемъ въ своихъ рядахъ неугасимаго русскаго національнаго духа.

Поправъ священныя, основныя права международныхъ взаимоотношеній всѣхъ культурныхъ государствъ, Совѣтская власть тѣмъ самымъ лишила насъ, эмигрантовъ, безусловныхъ гарантій на политическую безопасность. Этими словами я хочу указать, что нынѣ между нашимъ бѣженскимъ фронтомъ и фронтомъ совѣтскаго ГПУ уже нѣтъ непреодолѣваемой границы. Событіемъ 26-го января мы поставлены лицомъ къ лицу съ нашими политическимъ и религіознымъ врагомъ и врагомъ всего русскаго національнаго начала. Врагъ этотъ уже не только въ предѣлахъ Совѣтской Россіи, онъ здѣсь, передъ нами, гдѣ бы мы ни находились и безчестный ударъ нанесенный имъ въ Парижѣ, можетъ повториться въ Шанхаѣ, и въ Нью-Іоркѣ, и въ Мельбурнѣ, и въ Токіо, всюду, гдѣ есть бѣлая военная среда, и вѣрность къ національной Россіи и честное солдатское сердце, готовое въ любую минуту отозваться на призывный зовъ о помощи своего родного русскаго народа. Какъ ни странно положеніе, но совершенно ясно, что живя на территоріи иностранныхъ государствъ мы, въ театрѣ военныхъ дѣйствій нашей внутренней политической борьбы съ темными силами совѣтскихъ изувѣровъ.

Первое, на что мы имѣемъ полное право и что мы должны создать это могучую, объединенную по всему міру нашего разсѣянія, организацію всѣхъ бывшихъ военныхъ, сильную своимъ духовнымъ сознаніемъ и своего единства

Поэтому нынѣ, я считаю себя въ правѣ и своевременнымъ звать васъ, мои дорогіе былые соратники, объединиться вмѣстѣ со мною подъ знаменемъ Русскаго Обще-Воинскаго Союза, возглавлявшагося генералами Врангелемъ и Кутеповымъ, а нынѣ предсѣдательствуемаго генераломъ Миллеромъ. Гдѣ бы вы сейчасъ ни были, организаціями или въ одиночку, я зову васъ дать мнѣ знать о себѣ — сообщить мнѣ имя, фамилію, мѣсто бывшей военной службы и настоящій свой адресъ. Мой адресъ: Shanghai, 154 route Pere Robert.

И какъ семь лѣтъ тому назадъ, я прощался съ вами словами: «Что дѣлать», такъ нынѣ, получивъ ваши отвѣты и въ развитіе идейнаго объединенія въ Воинскомъ Союзѣ, я отвѣчу вамъ письмами: «Что дѣлать теперь», дабы практически подготовиться къ тому приближающемуся сроку, когда голосъ нашего родного народа обратится къ намъ съ призывомъ: «поддержите наше начало».

Генералъ-лейтенантъ Дитерихсъ.

ИДЕАЛЬНАЯ БРИГАДА

очеркъ для „Часового“

ГЕНЕРАЛА

П. Н. КРАСНОВА

Лейбъ Гвардіи Казачій и Атаманскій полки — два родныхъ брата, едва-ли не близнецы. Въ одинъ годъ по мысли блестящаго преобразователя юга Россіи Потемкина родились они — и оба были сынами Великой Екатерины.

Императрица Екатерина въ награду Донскому Войску за его ничѣмъ не поколебимую вѣрность и помощь, оказанную при преслѣдованіи и плѣненіи бунтовщика Емельки Пугачева приказала выслать въ 1775-мъ году въ Москву 65 донскихъ казаковъ «самыхъ лучшихъ и способнѣйшихъ въ оборотахъ казацкихъ». Они должны были составить вмѣстѣ съ лейбъ-гусарскимъ эскадрономъ, тогда же сформированнымъ, почетный конвой Императрицы. Казаки эти образовали Лейбъ Гвардіи Казачій Эскадронъ — развернувшійся вскорѣ въ 4-хъ эскадронный Лейбъ Гвардіи Казачій полкъ, гдѣ три эскадрона были Донскіе и четвертый Черноморскій.

И 5-го мая того же 1775-го года, по мысли Донского Атамана А. И. Иловайскаго, въ Черкасскѣ былъ изъ молодыхъ казаковъ со всего Войска сформированъ для постоянной службы пяти сотенный Атаманскій полкъ, который долженъ былъ быть «всегда въ особомъ присмотрѣ у атамана и исправностью своею во всѣхъ нуждахъ Казацкой службы служить образцомъ для всѣхъ прочихъ полковъ». Въ скоромъ времени онъ развернулся въ «тысячный» десятисотенный Войска Донского Атаманскій полкъ и сталъ любимымъ дѣтищемъ Донского Войска и его атамановъ.

Однимъ: — Царское Село, С. Петербургъ и Гатчина, блестящая придворная служба и близость къ свѣтлому солнышку — ясному уму Россійскому — Екатеринѣ Великой. Тонкость обращенія, красота мундира, великолѣпіе выправки, столичная, европейская выучка.

Другимъ — тихій Черкасскъ, заливаемый весеннимъ половодьемъ Дона, приволье Задонскихъ степей и примитивныя ученья на грязной толокѣ.

Два брата: — столичный гвардеецъ и степнякъ провинціалъ съ домашними учителями въ сытой станичной жизни. Такъ и пошли они каждый своей дорогой, ища славы Россійской, лелѣя память о Тихомъ Донѣ, ихъ породившемъ. Одинъ по сѣвернымъ краямъ, по западу Европы, другой по глухимъ пріазіатскимъ, Закубанскимъ степямъ, по полямъ Молдавіи и Валахіи. Одному — Голландская экспедиція и возня съ забывшими Бога «французишками», Шведская война и Финляндскіе лѣса и скалы, — другому походъ на Индію — «къ сторонѣ Оренбурга», закончившійся, едва не трагически, у села Мечетнаго, стояніе подъ Рущукомъ и Рассеватская побѣда надъ турецкимъ Сераскиромъ пашою на Дунаѣ.

Однимъ: — блескъ гвардіи и близость къ Трону, другимъ — свой родной атаманъ — А. И. Иловайскій, В. П. Орловъ и Матвѣй Ивановичъ Платовъ.

Такъ и шли два родныхъ брата, два любимыхъ сына Донского Войска, порознь, пока при Платовѣ великія войны съ Наполеономъ ихъ не сблизили.

Сблизили, но не соединили и, если старшій — лейбъ казакъ — говорилъ, научившись въ походахъ — по французски и по нѣмецки, — младшій свободно балакалъ по турецки и по калмыцки.

Въ великую Отечественную войну и въ Заграничный походъ 1812-13 и 14 годовъ, — однимъ досталась работа съ гвардейской кавалеріей, почетный конвой Императора — Вильна іюня 1812-го года и Вильна декабря того-же года, первый выстрѣлъ по французамъ на Нѣманѣ и первая надъ ними побѣда. Яркій блескъ атаки - молніи на Лейпцигскихъ поляхъ 4-го октября 1813 года, спасеніе Императора и пораженіе непобѣдимой конницы Мюрата.

Другимъ выпала тяжелая казачья доля: — изматываніе непріятельской кавалеріи казачьей лавой, бои съ польскими уланами у Кореличъ, Романева и Мира — безконечные аванпосты, сторожовки, прикрытіе Русской Арміи при отсту-

пленіи къ Москвѣ и неутомимое преслѣдованіе непріятеля при отходѣ Наполеона изъ Русскихъ предѣловъ. Осеннее зарево Тарутинской побѣды. Тысяча съ лишнимъ Атаманцевъ встрѣтила армію дванадесяти языковъ іюльскимъ вечеромъ у Кареличъ — и лишь 150 проводило ихъ въ декабрѣ за Нѣманъ. Остальные полегли на поляхъ Россійскихъ за вѣру, Царя Отечество...

Однимъ достался блестящій въѣздъ въ Парижъ въ сіяніи мартовскаго дня и бивакъ на Елисейскихъ поляхъ у площади Согласія, купанье коней въ Сенѣ, — другимъ — стороженіе Наполеона у Фонтенебло и тѣсные биваки у французскихъ городковъ.

Лейбъ казаки получили георгіевскій штандартъ и серебрянныя трубы съ такъ много говорящей надписью: — «За Лейпцигъ». Атаманцы голубое знамя съ изображеніемъ Спасителя благословляющаго на подвигъ, Георгіевскій бунчукъ и примѣчательный приказъ вихря-атамана графа Платова, помѣченный 10 іюля 1815 года въ городѣ Парижѣ.

Такъ и вошли эти два полка, два брата родные, два сына Великой Екатерины въ жизнь Донского Войска, оба равно любимые и чтимые — одинъ подъ именемъ: «Лейбъ-Гвардейскаго», другой «Атаманскаго» полковъ.

⁂

Отечественная, а потомъ Персидская война привлекли вниманіе и благодарную память Императора Николая I къ Атаманскому полку и онъ, 2 октября 1827 года, пожаловалъ полку Шефа Наслѣдника Цесаревича Александра Николаевича (Императоръ Александръ II). Въ Турецкую войну 1828 года подъ Браиловымъ казаки Наслѣдника взяли турецкій бунчукъ и отправили свой трофей Августѣйшему Шефу. Десятилѣтній Наслѣдникъ, ученикъ и воспитанникъ поэта Жуковскаго, отвѣтилъ полку письмомъ-привѣтомъ, выраженнымъ слѣдующими стихами: —

«Мой храбрый полкъ, благодарю
За первый твой трофей побѣдный
Ты вѣренъ славѣ былъ послѣдней
Ты дѣломъ угодилъ Царю!
Твой Атаманъ передъ тобою,
Еще не можетъ въ бой летѣть,
Но можетъ онъ уже душою
Отъ дѣлъ отважныхъ пламенѣть.
Еще онъ скрытъ отъ взоровъ свѣта,
На честь младенцовъ права нѣтъ,
Но знаетъ онъ, что дѣтски лѣта
Готовятъ честь грядущихъ лѣтъ.
Лети за славою прекрасной,
Молитесь храбрые друзья,
Чтобъ лѣта не прошли напрасно,
Чтобъ славу могъ нажить и я».

Польская смута 1831 года впервые соединила обоихъ братьевъ. Послѣ нея Атаманскій дивизіонъ былъ вызванъ въ Петербургъ и съ той поры полки стали неразлучны. А что это были тогда за полки видно изъ слѣдующаго отзыва французскаго посланника при Императорѣ Николаѣ I Ламорнсьера, видѣвшаго въ маѣ 1848 года на Мокотовскомъ полѣ подъ Варшавой ученье Л. Гв. Казачьяго Его Величества, и Казачьяго Е. И. В. Наслѣдника (Атаманскаго) полковъ. На вопросъ Государя: — «какъ нравится бригада?» — генералъ Ламорнсьеръ отвѣчалъ: —

— Если я видѣлъ въ Европѣ легкую кавалерію въ полномъ значеніи этого слова, то только у Вашего Величества въ лицѣ этой бригады.

На слѣдующемъ смотру въ той же Варшавѣ Императоръ Николай I, подъѣхавъ къ Казачьей бригадѣ, обернулся къ своей свитѣ и сказалъ: —

— Чудо богатыри! Это моя *идеальная бригада!*

Идеальная бригада!... Такою осталась она и до сей поры.

Она первая изъ гвардейскихъ частей послѣ крушенія Русской арміи въ дни жесточайшаго бунта 1917 года возродилась въ Персіяновскомъ лагерѣ подъ Новочеркасскомъ въ августѣ 1918 года. Она стала въ дни прорывовъ, въ тяжелые дни отхода Добровольческой арміи къ Новороссійску скороспѣшающей помощницей вездѣ, гдѣ была неустойка. И назвали ее за это: — «Карета скорой помощи». — Не звучно и не красиво назвали — не звучное и некрасивое, кровавое было время. Не до цвѣтистыхъ эпитетовъ тогда было, но назвали мѣтко. Скоро помогала — идеальная бригада, закаленная въ доблести почти полутора-вѣками службы и неизмѣнившая Платовскимъ завѣтамъ: — «неустрашимости и храбрости, всѣми признанной»... Гвардейская Казачья бригада была любимой частью послѣдняго Главнокомандующаго Русской Арміей Генерала Врангеля и отъ нея онъ бралъ казаковъ въ свой непобѣдимый Конвой.

Потомки оказались достойными преемниками славы предковъ. Они сохранили нерушимо обѣты вѣрности къ Царю, вѣрѣ и отечеству и въ горькое изгнаніе свое они принесли свои штандарты и знамена, лѣтописи славы своей, гордость полковыхъ реликвій, вѣру въ Бога и Вѣрность Престолу и Родинѣ.

Идеальная бригада!
Была... есть... и будетъ!

Въ томъ же порядкѣ — *неустрашимая,* съ былою стремительностью — «*легкая кавалерія въ полномъ значеніи этого слова*», — съ гвардейскою *вѣрою и вѣрностью* — пойдетъ она — два сына Тихаго Дона, два близнеца, равно любимыхъ и чтимыхъ, равно «прославленныхъ и превознесенныхъ» по первому зову матери Россіи на «поприще дальнѣйшаго ей служенія»...

П. Красновъ.

Перекопъ

Родному полку.

I

Сильнѣй въ стремянахъ стыли ноги
И мерзла съ поводомъ рука.
Всю ночь шли рысью безъ дороги
Съ душой травимаго волка.
Искрился ледъ отсвѣтомъ блеска
Короткихъ вспышекъ батарей
И отъ Днѣпра до Геническа
Стояло зарево огней.
Кто завтра жребій смертный вынетъ,
Чей будетъ трупъ въ снѣгу лежать?
Молись, молись о дальнемъ сынѣ
Передъ святой иконой, мать!

II

Насъ было мало, слишкомъ мало.
Отъ вражьихъ толпъ темнѣла даль;
Но твердымъ блескомъ засверкала
Изъ ноженъ вынутая сталь.
Послѣднихъ пламенныхъ порывовъ
Была исполнена душа,
Въ желѣзномъ грохотѣ разрывовъ
Вскипали воды Сиваша
И ждали всѣ, внимая знаку,
И поданъ былъ знакомый знакъ...
Полкъ шелъ въ послѣднюю атаку,
Вѣнчая путь своихъ атакъ.

III

Забыть ли, какъ на снѣгу сбитомъ
Въ послѣдній разъ рубилъ казакъ,
Какъ подъ размашистымъ копытомъ
Звенѣлъ промерзлый солончакъ,
И какъ минутная побѣда
Швырнула насъ черезъ окопъ
И храпъ коней, и крикъ сосѣда
И кровью залитый сугробъ.
Но насъ не помнила Европа
И кто въ насъ вѣрилъ, кто насъ зналъ,
Когда надъ валомъ Перекопа
Орды вставалъ девятый валъ.

IV

О миломъ краѣ, о родномъ
Звенѣла пѣсня казака
И гналъ и рвалъ надъ бѣлымъ Крымомъ
Морозный вѣтеръ облака.
Спѣши, мой конь, долиной Качи,
Свершай послѣдній переходъ.
Нѣтъ, не одинъ изъ насъ заплачетъ,
Грузясь на ждущій пароходъ,
Когда съ прощальнымъ поцѣлуемъ
Освободимъ ремни подпругъ
И, злымъ предчувствіемъ волнуемъ,
Заржетъ печально вѣрный другъ.

Н. Туровѣровъ.

(Подъесаулъ Л.-гв. Атаманскаго полка).

Лейбъ-казачій музей

Недалеко отъ Парижа въ небольшомъ городкѣ Курбевуа находится полковой музей Л. Гв. Казачьяго Е. В. полка. Руководитъ музеемъ Общество Лейбъ-Казаковъ, включающее въ себя всѣхъ ранѣе служившихъ въ полку офицеровъ и нынѣшній составъ Лейбъ-Казачьяго Дивизіона. Предсѣдателемъ Общества Лейбъ-Казаковъ состоитъ генералъ графъ Граббе, товарищами предсѣдателя ген. А. М. Грековъ и ген. м. И. Н. Оприцъ (Командиръ Лейбъ-Казачьяго дивизіона), генер. секретаремъ ген. Д. Н. Потоцкій.

Всѣ трудности по устройству и размѣщенію имущества музея были преодолѣны общей работой членовъ Объединенія и кадроваго состава Л. Каз. Дивизіона и нынѣ Лейбъ-Казаки могутъ гордиться единственнымъ полнымъ полковымъ музеемъ, гдѣ, по словамъ генерала П. Н. Краснова (изъ рѣчи на открытіи музея 22-го-9-го дек. 1929 г.) «все говоритъ о горячей любви лейбъ-казаковъ къ родному полку, объ ихъ готовности всѣмъ пожертвовать, самою жизнью — для полка и за полкъ. Отдать все лучшее полку, умирая, завѣщать самое дорогое и милое полку».

— «Всѣ эти предметы», какъ сказалъ П. Н. Красновъ, «какъ намоленная вѣками предковъ старая икона. Ее не продашь, не промѣняешь, не поставишь на рынкѣ на посмѣяніе толпы — передъ нею молитвенно тихо преклонишь колѣни. Въ ней почила благодать Божія, здѣсь почіетъ воинская слава».

ПОЛКОВАЯ ПѢСНЯ

(изъ современныхъ).

При Павлѣ Первомъ былъ основанъ
Нашъ старый первый Эскадронъ.
Ему царемъ былъ стягъ дарованъ
Со знакомъ рыцарскихъ временъ.
Съ тѣхъ поръ прошли вѣка. Блестящій
Свершили путь Лейбъ-Казаки,
И бранной славою горящій
Лейбъ-Эскадронъ шелъ впереди...
Покорный сынъ Руси Державной —
Въ Голландскомъ, въ Прусскомъ ли краю
Въ войнѣ отечественной славной,
Въ кровавомъ Лейпцигскомъ бою...
На полѣ Фершампенуаза,
Стремясь къ Дунайскимъ берегамъ,
Въ снѣгахъ, гдѣ Гельсингфорсъ и Ваза,
Въ походахъ къ гордымъ полякамъ —
Вездѣ султанъ твой бѣлоснѣжный
Надъ моремъ рѣялъ киверовъ,
Рубилъ ты, тѣша духъ мятежный,
Старинной саблею дѣдовъ...
Въ кровавыхъ отблескахъ сраженій
Алѣлъ мундиръ въ дыму, въ пыли...
Носился ты, какъ смерти геній,
И страшный гикъ звучалъ вдали...
Но и въ Парижѣ и въ Тильзитѣ,
И въ Петербургѣ на смотрахъ
Ты также былъ прекрасенъ въ свитѣ
Какъ и на Лейпцигскихъ поляхъ!
Самъ Государь любилъ у Трона
Лейбъ-Казаковъ бородачей,
И Сотню — дочь Лейбъ-Эскадрона
Назвалъ Онъ гордостью Своей...

***

Друзья! Теперь ушло все это...
У насъ нѣтъ Родины, Царя,
Но полкъ живетъ и ждетъ разсвѣта,
Завѣты старые храня. —
Вернется все! Какъ тѣнь, не слышно
Воскреснетъ нашъ лихой трубачъ,
А во Дворцѣ замретъ недвижно
Казакъ-красавецъ — бородачъ!..

Привѣтъ —

Ура, нашъ Полкъ, родной, безсмертный
Ура, нашъ старый Эскадронъ,
Ура, друзья! Пусть кличъ привѣтный
Вернетъ намъ былъ сѣдыхъ временъ.

Освободительная Война

Подвигъ 6 Лейбъ-Гв. Донской Казачьей Е. В. батареиЛ.-Гв. Конной Артиллеріи Вахмистра Аведикова при д. Дербентъ 7 января 1878 г.

На Донцѣ и Манычѣ

I

Изъ телеграммы Дон. Атамана ген. Богаевскаго Ген-лу Абрамову 19 февраля 1919 года.

«Съ чувствомъ радостнаго волненія читалъ я сегодня донесеніе о боевомъ крещеніи полковъ Гвардейской бригады увѣнчавшемся славной побѣдой.

...Тяжелыя потери перваго боя увеличиваютъ славу молодой Гвардіи.

Передайте мое поздравленіе, глубокую благодарность и лучшія пожеланія.

Вѣчная память павшимъ въ славномъ бою..»

Ген. Богаевскій.

Изъ рѣчи Донского Атамана Ген. Богаевскаго на засѣданіи Большого Войскового Круга отъ 21-го февраля 1919 года.

...«Доблестные полки ген. Шкуро и ген. Покровскаго уже идутъ къ намъ. Эта помощь даетъ намъ возможность твердо выполнить наше заданіе и развить блестящій успѣхъ, о которомъ Вы уже отчасти слышали — это дѣйствія нашей молодой казачьей Гвардіи. Я счастливъ засвидѣтельствовать, что не ошибся, когда, провожая на фронтъ гвардейскіе казачьи части и говоря имъ напутственное слово, я выразилъ увѣренность что они не даромъ несутъ имя старой Гвардіи и что они оправдаютъ наше довѣріе. Они дали блестящее доказательство этому: не только одержали побѣду, но и подняли ею духъ другихъ полковъ»...

II

Военный Сборникъ кн. 2-ая «На Донцѣ и Манычѣ».

...«Изъ эпохи тяжелыхъ переживаній Дона, зима 1918 — 1919, день 19-го февраля является датой послужившей началомъ новыхъ событій на Донскомъ Фронтѣ. Въ этотъ день произошелъ переломъ давшій казачеству окончательную вѣру въ возможность дальнѣйшей борьбы. Этотъ день послѣ ряда тяжелыхъ дней отхода за Донецъ принесъ радостную встряхнувшую всѣхъ вѣсть о началѣ побѣдъ.

И въ періодъ тяжелаго отхода лучшія Донскія части били врага, но какъ всегда во время стратегическихъ отходовъ, тактическія удачи остаются незамѣченными массами. 19-го февраля лихой атакой 1 Донской дивизіи, Бузулукской конницей и станичными полками былъ данъ первый отпоръ краснымъ пытавшимся захватить Новочеркасскъ съ налета. Переправившіеся было черезъ Донъ подъ начальствомъ Миронова, части противника въ составѣ 6 полковъ были разбиты въ раіонѣ Голбинскаго, Семимостнаго, Мечетнаго и отброшены за Донецъ. Эти

Конная атака Лейбъ-Гв. Казачьяго Дивизіона подъ командой полковника Фарафонова 19 февраля 1919 г. у хут. Мечетнаго. Въ этой атакѣ участвовали: 1-ая сотня есаула Краснова, 6-ая сотня есаула Воронина и 1-ая сотня Л.-Гв. Атаманскаго див-на есаула Андріанова. На разстояніи 2-хъ верстъ сотни пошли въ атаку лавой на 199 сов. полкъ съ приданной емуартиллеріей и пол. эскад. конницы, составлявшіе обходную колонну въ тылъ хутору Грушевскому.

Лейбъ-Гвардіи Казачій Его Величества Полкъ

Лейбъ-казаки въ 1858 году.

Въ Царствованіе **Императрицы Екатерины II, въ 1775** году была собрана изъ лучшихъ казаковъ Войска Донского, придворная Команда, послужившая основаніемъ **указомъ Императора Павла I къ формированію Лейбъ - Казачьяго полка въ 1796 году.**

Полку пожалованъ былъ Штандартъ съ изображеніемъ Малиноваго Мальтійскаго Креста съ золотымъ сіяніемъ, впослѣдствіи принятый Лейбъ-Казаками, какъ Нагрудный полковой знакъ.

Съ 1788 года, въ составѣ Команды, Лейбъ - Казаки принимаютъ участіе въ войнѣ **со Швеціей**, и въ послѣдующіе годы Исторія Императорской Гвардіи отмѣчала неизмѣнное боевое участіе Лейбъ-Казачьяго полка, во всѣхъ крупнѣйшихъ сраженіяхъ и походахъ 19-го столѣтія.

Въ союзѣ съ англичанами Императоръ Павелъ I снаряжаетъ **экспедицію въ Голландію.** Подъ Бергеномъ, конной атакой Лейбъ-Казачій эскадронъ подъ Командою поручика Давыдова отбиваетъ захваченное противникомъ знамя пѣхотнаго полка. Отрядъ на судахъ переправляется въ Англію и Лейбъ-Казаки зимуютъ на Островѣ Джерсеѣ по 25 мая 1800 года.

Подъ **Аустерлицемъ** участіе Л.-К. отмѣчено военными историками во время отхода разстроенной пѣхоты за Рауеницкій ручей, чтобы задержать противника и дать время пѣхотѣ составить каре и удержать послѣднюю позицію — Русская Конница была брошена въ атаку, покрывшую ее боевой славой. Особенно отличились Кавалергарды, Конная Гвардія и Лейбъ-Казаки.

Въ **Кампаніяхъ 1806 и 1807 гг.** подъ Больфесдорфомъ, на р. Алле и 2 іюня подъ Фридландомъ Лейбъ-Казачій полкъ составляя Конвой Императора, въ тяжелые моменты сраженій, выполняетъ успѣшно, конными атаками возлагаемыя Монархомъ боевыя задачи, — отмѣченныя Высочайшими грамотами и наградами участниковъ сраженій.

Въ безпрерывныхъ походахъ и сраженіяхъ проходили годы. Въ **1808 году** Лейбъ - Казаки **вновь противъ Шведовъ въ Финляндіи** — въ бою при Ильби, 18-го февраля, въ сугробахъ снѣга, гдѣ конныя дѣйствія исключены — по условіяхъ гористой мѣстности, въ пѣшемъ строю 2 эскадрона Лейбъ Казаковъ, замѣнивъ отсутствующіе въ снаряженіи штыки, пиками атакуютъ шведскую батарею и забираютъ орудія и плѣнныхъ. Наступаетъ **Отечественная война** противъ Наполеона **1812, 1813 и 1814 гг.** Лейбъ-Казачій полкъ въ составѣ 3-хъ эскадроновъ и 4-го Черноморскаго эскадрона (впослѣдствіи развернутый въ конвой Его Величества) съ перваго дня объявленія войны участвуетъ во всѣхъ большихъ бояхъ, покрываетъ себя неувядаемой славой — отмѣченной не только нашими, но и иностранными историками и награждается высшими боевыми наградами: **Георгіевскимъ Штандартомъ и 22-мя Серебряными трубами** (высшая награда въ конницѣ).

Останавливаясь на нѣкоторыхъ боевыхъ эпизодахъ, отмѣтимъ лихую конную атаку Лейбъ-Казаковъ подъ гор. Витебскомъ противъ Конно-Егерей и Французской артиллеріи. Захвативъ батарею, въ порывѣ успѣха, Лейбъ-Казаки проносятся сквозь двѣ линіи пѣхоты и натыкаются на самого Императора Наполеона, окруженнаго многочисленной свитой и эскадрономъ Мамелюковъ. Борьба неравная — Наполеонъ съѣзжаетъ съ своего наблюдательнаго пункта и бросаетъ весь свой конвой противъ Казаковъ... Раненый Лейбъ-Казакъ Ив. Авдѣевъ попадаетъ въ плѣнъ, и самъ Наполеонъ, восхищенный храбростью смѣльчаковъ Лейбъ - Казаковъ, опрашиваетъ Авдѣева, о чемъ, впослѣдствіи бѣжавъ изъ плѣна и вернувшійся въ строй, разсказывалъ Авдѣевъ своимъ станичникамъ.

Подъ **Смоленскомъ**, подъ **Бородинымъ**, подъ **Вязьмою**, подъ **Клястицами**, подъ **Малоярославцемъ**, подъ **Тарутинымъ**, — вездѣ Лейбъ-Казаки вплетаютъ лавро-

---

успѣхи стоили значительныхъ потерь и Донскимъ полкамъ въ особенности Гвардіи, но достигнутый ими результатъ компенсируетъ тяжелыя жертвы. Безконечный отходъ оконченъ. Началась новая эра»...

ТРОФЕИ И ПОТЕРИ ЛЕЙБЪ-КАЗАКОВЪ ВЪ БОЮ 19 ФЕВРАЛЯ:

Взято было: 3 орудія съ передками (заряженчыя, стоящія на позиціи, 4 зарядныхъ ящика со снарядами, 15 пулеметовъ, много винтовокъ, 15 повозокъ съ запряжками и грузомъ, 2 пох. кухни. На мѣстѣ конной атаки дивизіона полка подъ хут. Мечетнымъ — осталось около 400 труповъ противника. Во время атаки пулей былъ сраженъ сотн. Л.-Каз. п. Дубенцовъ, есаулъ Пашковъ былъ убитъ у орудія, убиты 2 казака и 10 лошадей — ранено 12 казаковъ и 13 лошадей.

Изъ атаманцевъ убиты подъесаулъ Андріановъ и хорунжій Реуцковъ.

выя вѣтви въ свой вѣнокъ Славы, Казачьей доблести коимъ справедливая Исторія отмѣтила дѣйствія Лейбъ-Казаковъ въ Отечественную войну.

Начинается Партизанская война — брошена Москва на погибель побѣдителя — заманиваютъ казаки, но боя не принимаютъ — въ аррієргардѣ Лейбъ-Казаки, имѣя своимъ командиромъ, создавшаго себѣ имя партизана Ивана Ефремова. И въ этотъ тяжелый періодъ Лейбъ-Казаки духа не теряютъ. День и ночь нападаютъ на коннницу Мюрата — гдѣ обманомъ, гдѣ дерзостью, покоя не даютъ противнику, отвлекаютъ французовъ на Рязанскую дорогу, въ то время, какъ наша Армія отходитъ по Тульской дорогѣ. Лютый морозъ и безпокойные казаки въ конецъ замучили армію Наполеона — **подъ Березиной** послѣдній выстрѣлъ по уходящимъ французамъ изъ предѣловъ Россіи — былъ данъ Лейбъ-Казачьимъ разъѣздомъ.... **1813-й годъ** Лейбъ-Казаки — конвой Императора Александра I-го — 4-го октября въ день Святителя Св. Іерофея, **подъ Лейпцигомъ** покрываютъ себя исключительной славой, брошенные въ трагическій моментъ атаки конницы Латуръ-Мобура во флангъ черезъ болотистый ручей —своею стремительностью и неожиданностью вносятъ смятеніе въ ряды латниковъ и успѣшная конная атака французовъ разстраивается, и вся масса 10-тысячной конницы подъ огнемъ конной батареи отброшена назадъ...

Подъ **Фершампенуазомъ** въ мартѣ **1814 года,** спасаетъ вновь своего Державнаго Шефа, атакуя пѣхоту Наполеона, прорвавшуюся сквозь центръ боевой линіи союзниковъ.....

Торжественно **14 марта вступаютъ Три Императора въ Парижъ** —имѣя впереди въ конномъ строю Лейбъ-Казаковъ, а затѣмъ бивакъ на Елисейскихъ Поляхъ, была въ Палэ Рояль, и до **1818 года — въ составѣ Оккупаціонной Арміи** Лейбъ-Казаки во Франціи, о чемъ свидѣтельствуютъ современныя гравюры, изображая неизмѣнно Казаковъ въ алыхъ мундирахъ и киверахъ — принадлежность единаго Лейбъ-Казачьяго полка.

1830-й годъ возстаніе въ **Царствѣ Польскомъ** опять Лейбъ-Казаки, въ составѣ Гвардіи участвуютъ въ Польскомъ походѣ и 11 іюля 1831 года подъ Раціонжемъ разбиваютъ польскій отрядъ.

Періодъ Царствованія Императора Николая I. Лейбъ-Казаки особенно любимы своимъ Державнымъ Шефомъ. Желѣзныхъ дорогъ еще нѣтъ. Съ Дона слѣдуетъ походомъ 3 мѣсяца смѣнная команда. Служитъ 2 года въ С.-Петербургѣ и вновь 3 мѣсяца обратно. Служатъ въ Царскомъ Селѣ, въ Петергофѣ несутъ охрану своихъ Царственныхъ Однополчанъ.

Донской Атаманъ графъ Платовъ

Въ 1877-78 годахъ, съ первыхъ же дней, объявленія Освободителемъ отъ Турецкаго ига Славянской войны Лейбъ-Казаки въ Конвоѣ Главной Квартиры Императора Александра II. Участвуя въ рядѣ боевъ, поискахъ и развѣдкахъ —особенно отличился 2-й эскадронъ, подъ командою ротмистра Муратова — лихимъ поискомъ на укрѣпленный турецкій лагерь подъ Ловчею 5-го іюля 1877 года.

За эту войну полку пожалованы отличія на головныхъ уборахъ за 1877-78 гг., а 2-му эскадрону за «5 іюля 1877 г. подъ Ловчею». 2-го августа 1914 года — полкъ по мобилизаціи на третій день по объявленіи войны погружается для слѣдованія въ гор. Вильно, гдѣ сосредоточивается Гвардейскій Корпусъ.

Въ Великую войну Верховный главнокомандующій Велик. Князь Николай Николаевичъ назначаетъ по примѣру своего Августѣйшаго Отца Лейбъ-Казачій полкъ въ свой Конвой, и полкъ три мѣсяца охраняетъ Ставку въ Барановичахъ. 4-го октября, въ день полкового праздника, Лейбъ-Казаки изъ Барановичей слѣдуютъ на Варшавскій фронтъ. Участвуютъ въ набѣгѣ на Торнъ, въ столкновеніи съ конно-егерскимъ германскимъ полкомъ забираютъ плѣнныхъ, участвуютъ въ **Ловческой операціи** и въ **бояхъ подъ Лодзью.** Подъ командою есаула Дьячкова 3-ья сотня атакуетъ германскую пѣхоту и отбиваетъ крупную партію нашихъ плѣнныхъ Сибирскихъ стрѣлковъ. Въ развѣдкѣ окруженный нѣмецкой пѣхотою хорунжій Боткинъ отстрѣливаясь изъ револьвера, убиваетъ нѣсколькихъ нѣмецкихъ стрѣлковъ и ранитъ смертельно офицера, но не сдается, почитая лучше

Генералъ отъ кавалеріи
П. Н. КРАСНОВЪ
(Рис. для «Часового» худ. Арцибушева).

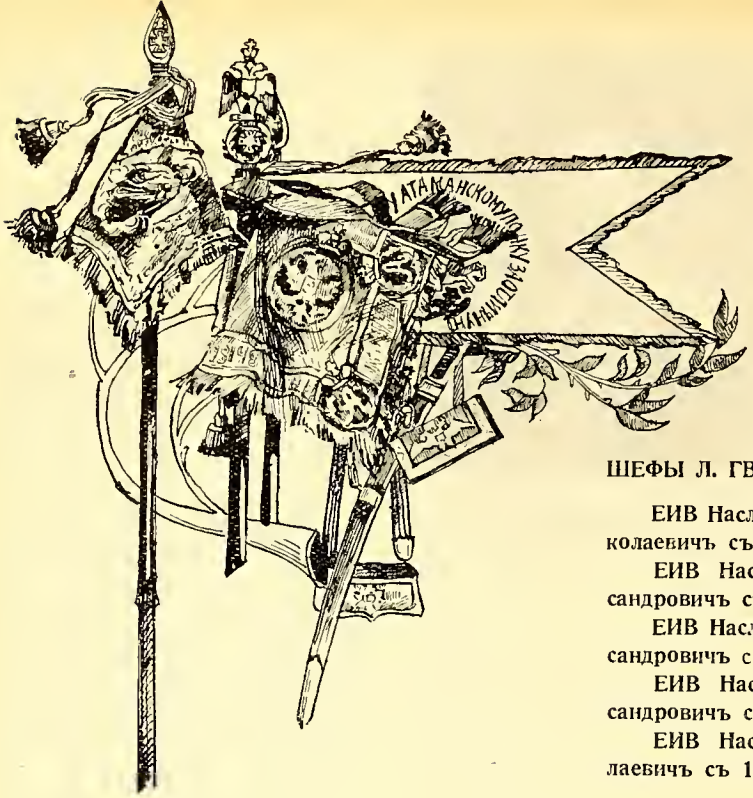

Лейбъ-Гвардіи Атаманскій Е. И. В. Государя Наслѣдника Цесаревича полкъ

ШЕФЫ Л. ГВ. АТАМАНСКАГО Е.И.В.Г.Н.Ц. ПОЛКА

ЕИВ Наслѣдникъ Великій Князь Александръ Николаевичъ съ 1827 по 1855 г.

ЕИВ Наслѣдникъ Цесаревичъ Николай Александровичъ съ 1855 по 1865 г.

ЕИВ Наслѣдникъ Цесаревичъ Александръ Александровичъ съ 1865 по 1881 г.

ЕИВ Наслѣдникъ Цесаревичъ Николай Александровичъ съ 1881 по 1894 г.

ЕИВ Наслѣдникъ Цесаревичъ Алексѣй Николаевичъ съ 1904 по 1917 г.

Указомъ Императрицы Елизаветы отъ **12 августа 1753 г.** формируется при Войсков. Атаманахъ «сотная» команда ...«сто человѣкъ казаковъ изъ Донскихъ, кого онъ (т. е. Атам.) самъ выберетъ». **Въ 1775 г.** сотная команда замѣняется постояннымъ пятисотеннымъ полкомъ... «дабы оный, будучи всегда въ особомъ присмотрѣ и попеченіи Войскового Атамана, исправностью своею во всѣхъ нужныхъ казацкой службѣ оборотахъ служить могъ образцомъ для всѣхъ прочихъ полковъ» (письмо князя Потемкина отъ 3 мая 1775 г.). Вновь сформированный **Атаманскій** полкъ получаетъ свое первое боевое крещеніе подъ начальствомъ **Суворова** въ походѣ на Кубань; 1 октября 1783 г. во главѣ съ Войсковымъ Атаманомъ **А. И. Иловайскимъ** полкъ участвуетъ въ окончательномъ разгромѣ ногайцевъ на **Лавѣ** — татары оставляютъ на полѣ сраженія болѣе 5000 труповъ. Въ **1791 г.** полкъ въ составѣ 1163 человѣкъ подъ командой походн. Атамана **Ив. Исаева** состоитъ въ арміи **ген. Каховскаго,** неся караульную службу по Днѣстру, а **въ 1792 г.** въ корпусѣ ген. кн. **Г. С. Волконскаго** занимаетъ линію по **Бугу.** Весною **1801 г.** Атаманскій полкъ выступаетъ совмѣстно съ Войскомъ въ походъ на **Индію,** пріостановленный уже на **Иргизѣ,** по восшествіи на престолъ **Императора Александра I-го** Высочайшимъ повелѣніемъ отъ 29-го Сентября 1902 г. полку придается имя Войскового Атамана и увеличивается вдвое противъ прежняго его составъ. **Въ 1806 и 1807 гг.** десятисотенный **Атаманскій** полкъ подъ командой маіора **С. Ф. Балавина** и непосредственнымъ руководствомъ Атамана **Платова** участвуетъ въ кампаніи противъ **Наполеона въ Восточной Пруссіи,** непрестанно безпокоя противника внезапными налетами и поисками **(Гронау, Ортельсбургъ, Альтъ Рамтенъ)** и прикрывая отходъ нашей арміи черезъ **Нѣманъ;** за эту кампанію командиръ полка получаетъ Орденъ Св. Георгія 4-го класса, 13 офицеровъ золотые сабли «за храбрость» и 23 урядника знаки отличія Военнаго Ордена. Война съ **Турціей,** въ которой полкъ участвуетъ съ **осени 1808 по весну 1810 гг.,** заноситъ въ полковую лѣтопись лихія дѣла подъ **Рассеватомъ** (подвигъ сотника Яновскаго) у **Калипетри.,** у **Тартарици,** числитъ за полкомъ 10 турецкихъ знаменъ и 40 пушекъ и украшаетъ болѣе ста атаманцевъ Знакомъ Военнаго Ордена. Очень трудно перечислить всѣ полковыя дѣла въ **Отечественную войну:** изъ атаманскаго штуцера дѣлается первый выстрѣлъ въ непріятеля у **Гродно;** первая наша побѣда проходитъ подъ знамъ примѣромъ храбрости и военной доблести эти Лейбъ-Казаки показали себя достойными сынами своихъ славныхъ предковъ Лейбъ-Казаковъ.

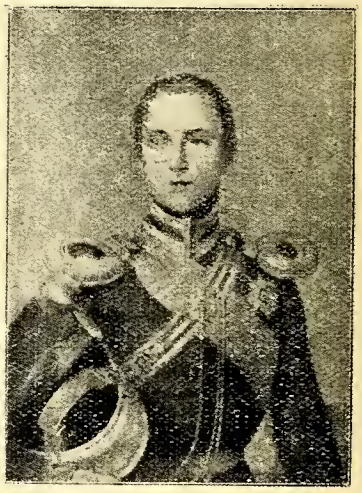

Императоръ Александръ II въ бытность Наслѣдникомъ и шефомъ Л-Гв. Атаманскаго полка.

Съ 1918 года по 1920 годъ Лейбъ-Казаки сперва на Дону, а затѣмъ **въ Крыму** безсмѣнно боролись противъ красныхъ полковъ, — создавъ вновь полкъ, вѣрный традиціямъ и боевой славѣ Лейбъ-Гвардіи Казачьяго Его Величества полка.

Генералъ Д. Потоцкій.

смерть, чѣмъ позоръ плѣненія... Рядъ доблестныхъ офицеровъ полка съ разрѣшенія Верховнаго Главнокомандующаго, оставаясь въ полку прикомандированы къ Донскимъ Арм. полкамъ, въ періодъ службы полка на Станкѣ. Сво

Е.И.В. Великій Князь Борисъ Владиміровичъ, командиръ Л.-Гв. Атаманскаго Е.И.В.Г.Н.Ц. полка съ марта 1914 года. Походный Атаманъ всѣхъ казачьихъ войскъ съ ноября 1915 года.

бой у **Малева Болота, Смоленскъ,** арьергардные бои при дивизіи Коновницына ударъ по тыламъ съ **Платовымъ** подъ **Бородино,** разгромъ бивуака **Мюрата** подъ **Тарутинымъ,** плѣненіе 11 пушекъ гвард. артиллеріи и едва не самого **Наполеона при Малоярославцѣ,** наконецъ, тѣ ежедневные дѣла полка во время отступленія французской арміи, когда полностью оправдывались слова Наполеона о о казакахъ. (La honte de l'espèse humaine.) *)

Въ составѣ всего 150 человѣкъ **Атаманскій** полкъ переходитъ границу и полностью дѣлаетъ походъ **1813-1814 г.,** пополнившись пришедшими съ Дона казаками. Подъ командой подполк. **гр. И. М. Платова,** потомъ **генер. Грекова 18-го,** атаманцы блокируютъ **Данцигъ,** двигаются на **Берлинъ,** сражаются при **Люценѣ,** на **Флюсъ-Грабенѣ,** уничтожаютъ 2 эскадрона франц. гвард. уланъ подъ **Кенигсбрюкомъ,** берутъ подъ **Цвейгомъ** непріятельское знамя и 5 пушекъ, аттакой всѣхъ своихъ десяти сотенъ захватываютъ подъ **Лейпцигомъ** еще 22 орудія, врываются въ **Эпиналь на Мозелѣ** — штабъ-квартиру маршала Нея, въ конномъ строю аттакуютъ и берутъ городскіе стѣны **Немура,** врубаются на глазахъ своего Государя при **Арси сюръ Объ** ву кавал. бригаду **Пакто** подъ **Феръ-Шампенуазомъ** и въ апрѣлѣ 1814 г. становятся, наконецъ, на отдыхъ въ **Парижѣ.**

Блистательная эпоха окончена — достойной памятью о ней остаются пожалованные полку **28 марта 1813 г. Георгіевское знамя и Георгіевскій бунчукъ.**

2 октября 1827 года ЕИВ **Государь Наслѣдникъ Александръ Николаевичъ** назначется Атаманомъ всѣхъ войскъ и шефомъ полка. Съ **апрѣля 1828 г. по январь 1829 года** полкъ находится въ походѣ противъ турокъ, отличаясь подъ **Галацемъ** (подвигъ сот. Стоянова) **Браиловымъ, Шумлой** и **Разградомъ.** Въ подавленіи іюльскаго мятежа въ **1831 г.** полкъ первымъ врывается въ **Варшаву,** получая за это дѣло отличіе на шапки (змѣйки) съ надписью: **«За Варшаву 25 и 26 августа 1831 г.».** 23 **декабря 1831 г.** двѣ сотни зачисляются на службу въ **Петербургъ** съ переименованіемъ ихъ въ эскадроны. **Съ августа 1848 г. по декабрь 1849 г.** полкъ находится въ походѣ въ **Царство Польское,** и осенью **1854** года несетъ охрану береговъ **Финскаго залива.** 19-го **февраля 1855 г. Государь Императоръ** зачисляется въ списки полка и полкъ именуется **«Лейбъ-Атаманскимъ Е.И.В.Г.Н.Ц.»** 8 **сентября 1859** года полкъ получаетъ права **молодой гвардіи,** именуясь **Лейбъ-Гвардіи Атаманскимъ Е.И.В.Г.Н.Ц.** полкомъ, а ровно черезъ годъ полку жалуется **Георгіевскій штандартъ** съ надписью: **«за отличіе оказанное въ войнѣ съ французами въ 1812-13 и 1814 годахъ».** Съ **января по октябрь 1863 года** комъ атаманской рубки попавшейся въ Платовскій вентеръ подъ **Миромъ** бригады **Турно,** аттака въ дротики у **Романово,** конный полкъ находится на усмиреніи польскаго мятежа. **Въ 1875 году** полку жалуется **Андреевская юбилейная лента.** За кампанію **1877-1878 г.** на Балканахъ полкъ получаетъ право **старой гвардіи.** Съ марта **1884** года Атаманцы имѣютъ въ **С.-Петербургѣ** вмѣсто 2-хъ эскадроновъ четыре, а **1891** году полку возвращаются старыя казачьи наименованія сотней, есауловъ, сотниковъ, хорунжихъ, урядниковъ. Въ дни первой революціи полкъ несетъ охрану столицы, заслуживая милостивое вниманіе **Государя** (команд. полка зачисляется въ свиту, полк. адъютантъ назначается флигель-адъютантомъ). **Въ маѣ 1914** командиромъ полка назначается Е.И.В. **Великій Князь Борисъ Владиміровичъ.** Великая Война **1914-17 г.** приноситъ полку новыя славныя дѣла: конная атака съ полусотней на нѣмецкую пѣхоту съ пулеметами подъесаула Каральскаго, дѣло 5 сотни подъ **Влацлавскомъ,** дни **Гданска, Подберезье, Моцарже,** атака въ спѣшенномъ строю нѣмецкихъ окоповъ у Лопець — все это украшаетъ полкъ двумя кавалерами ордена св. и великом. **Георгія (Е.И.В. Великій Князь Борисъ Владиміровичъ и сотн. Шамшевъ),** длиннымъ спискомъ казаковъ-георгіевскихъ кавалеровъ и пятью темляками георгіевскаго оружія. Конецъ Имперіи и развалъ Арміи приводятъ полкъ въ полномъ его составѣ къ **началу 1918 года на Донъ.** Казаки расходятся по станицамъ, офицеры же немедленно сформировываются въ конный отрядъ имени полка, въ составѣ котораго совершаютъ степной походъ, поднимаютъ возстаніе среди казаковъ и форвъ **дивизію Кольбера,** забирая его артиллерію, разбиваютъ на голо-

*) Очень ярка характеристика обратнаго пути Наполеоновской арміи, данная Платовымъ: «На тысячеверстномъ разстояніи отъ Малоярославца до Нѣмана и за Нѣманомъ лежатъ дерзкіе французы, мало сказать, на каждой верстѣ, но на каждомъ шагу, какъ стервы.... (отношеніе къ Военн. Министру отъ 8 Декабря 1812 г.).

Атаманцы въ 1858 году.

мируютъ заново шестисотенный полкъ, выковываютъ подъ своимъ штандартомъ четкія формы изъ сырого молодняка, собраннаго волею Атамана **генерала Краснова** въ лагеряхъ **Персіяновки.** Страшная эпоха гражданской войны, — войны на истребленіе, безъ тыла, безъ смѣны и отдыха займетъ въ будущей полковой исторіи однѣ изъ лучшихъ страницъ. Начавъ съ поразительной по своему «кавалерскому сердцу» атаки подъ хут. **Семимаячнымъ (Мечетнымъ)** полкъ проходитъ черезъ всѣ круги ада гражданской войны на Югѣ Россіи. Въ **Новороссійскѣ** боевая часть полка остается безъ мѣста на пароходахъ, французскіе миноносцы подбираютъ немногихъ людей, бросившихся съ лошадьми въ море; 24 офицера и болѣе 400 казаковъ остаются на берегу. Большаго обезкровливанія полкъ еще не зналъ; но невѣроятнымъ напряженіемъ воли раненаго командира (ген. Хрипунова) и уцѣлѣвшихъ офицеровъ въ **Севастополѣ** возрождается четырехсотенный полкъ и на блистательномъ закатѣ Бѣлаго Движенія, на поляхъ **Сѣверной Таврiи** вновь вѣетъ вѣтеръ атаманскихъ атакъ: **Токмакъ, Ногайскъ, Андреевка, Перекопъ.** Съ 1920 г. по... неизвѣстность продолжается заграничный походъ. **Лемносъ, Македонія** Пограничная служба въ Югославіи, рубка лѣса въ Горнякѣ, желѣзнодорожн. работы въ Словеніи, переѣздъ во Францію, угольныя разработки въ Деказвилѣ, наконецъ работы въ починочныхъ желѣзнодорожныхъ мастерскихъ въ Каннахъ. Кадръ будущаго полка — Св. Гв. Атаманск. дивизіонъ объединеный со всѣми своими старыми офицерами въ одно Общество подъ почетнымъ предсѣдательствомъ Е.И.В. Великаго Князя Бориса Владиміровича исполненъ непоколебимой вѣры въ безсмертіе полка. Залогомъ этой вѣры служатъ и сѣдой штандартъ и уцѣлѣвшій архивъ — музей полка, этой глубокой вѣрой въ полкъ, въ его будущее звучатъ слова полковой пѣсни:

...Время старое снова вернется,
Вновь надѣнемъ съ шлыкомъ кивера,
— Надъ гранитомъ Невы пронесется
Императору наше Ура!.

Во Франціи въ 1815 году:

ПРИКАЗЪ ПО АТАМАНСКОМУ ПОЛКУ

10 іюля 1815 года. Г. Парижъ.

Храбрые Атаманцы! безсмертные подвиги ваши обратили на себя не токмо вниманіе соотечественниковъ и иноземцевъ, но и ВЫСОЧАЙШЕЕ благоволѣніе Всеавгустѣйшаго Монарха. Запечатлѣйте оное въ сердцахъ вашихъ! ЕГО ИМПЕРАТОРСКОЕ ВЕЛИЧЕСТВО въ справедливомъ уваженіи къ службѣ Вашей соизволилъ Вамъ пожаловать за храбрость, въ отечественную съ французами войну оказанную, знамя съ изображеніемъ образа Спасителя, который осѣнилъ покровомъ Своимъ поприще дальнѣйшаго служенія вашего, и Георгіевскій бунчукъ. Теките къ олтарю Вездѣсущаго и проповѣдуйте, яко съ нами Богъ! Преисполняйтесь глубочайшей признательности къ Самодержцу нашему, коего Отеческими попеченіями вы превознесены, прославлены и благоденствуйте; сохраняйте нерушимо обѣты вѣрности къ Царю, вѣрѣ и отечеству; не измѣняйте неустрашимости вашей и храбрости, всѣми признанной; покоряйтесь начальникамъ и внушайте потомкамъ вашимъ быть достойными преемниками славы вашей: вотъ чего требуетъ отъ васъ Помазанникъ Божій и все признательное отечество! Мнѣ же остается токмо утѣшаться вами и гордиться, что былъ я очевидцемъ славы вашей, усердія и рвености вашей къ престолу, вѣрѣ и отечеству.

Войска Донского Войсковой Атаманъ .
Графъ Платовъ.

...и въ 1929 году:

Штандартъ полка въ церкви гор. Каннъ у полковой иконы (Св. Александра Невскаго).

6-я Л.-Гв. Донская Казачья Его Величества Батарея Л.-Г. Конной Артиллерiи

(къ столѣтнему юбилею).

1830 годъ.

6-го апрѣля 1830 года — въ вознагражденіе отличныхъ заслугъ и храбрости, оказанныхъ конно-артиллерійскими ротами Войска Донского, Высочайше повелѣно сформировать изъ ихъ наиболѣе отличившихся чиновъ Л. Гв. Донскую конно-артиллерійскую роту.

Уже въ мартѣ 1831 года рота была сформирована въ с. Саксагань Екатеринославской губерніи. Командиромъ роты былъ назначенъ особенно отличившійся въ минувшую войну Есаулъ Андріяновъ, офицерскій составъ цѣликомъ переведенъ за боевыя отличія, а нижніе чины — сплошь кавалеры знака отличія Военнаго Ордена.

Въ январѣ 1832 года рота поступаетъ въ подчиненіе Командиру Л. Гв. Конной артиллеріи, къ которой она присоединяется въ Лифляндской губерніи и сразу выдѣляется «порядкомъ и устройствомъ, мѣткостью стрѣльбы, а особенно же быстротою и правильностью въ движеніяхъ».

11 сентября 1832 года за отличное мужество и храбрость, оказанныя въ минувшую противъ турокъ войну ротѣ Всемилостивѣйше пожалованы серебряные трубы.

Въ 1834 году рота переименовывается въ Л. Гв. Донскую легкую конно-артиллерійскую батарею.

Въ 1836 году къ батареѣ какъ образцовой прикомандировываются команды Сибирской, Оренбургской, Астраханской и Кавказской артиллеріи, образовавшія впослѣдствіи при двухъ дивизіонахъ Л. Гв. Донской батареи, третій «образцовый казачій дивизіонъ», т. об. Л. Гв. Донская батарея явилась родоначальницей и воспитательницей артиллеріи прочихъ казачьихъ войскъ.

Въ 1842 году вмѣсто существовавшаго ранѣе въ батареѣ 8 орудійнаго штата вводится 12-ти орудійный штатъ.

1848 1849 годы — батарея въ походѣ въ Царство Польское.

1854 годъ — на сторожевой службѣ у г. Ораніенбаума — охрана береговъ Финскаго залива.

1855,1856 — походъ въ Гродненскую губернію

Въ періодъ войнъ съ Кавказскими горцами и англо-французами, наиболѣе отличившіеся казаки Донскихъ конныхъ батарей комплектуютъ Л. Гв. Донскую батарею.

Въ 1864 году Государю Императору благоугодно было зачислить себя въ списки батареи; въ 1865 году въ списки батареи зачисляется Наслѣдникъ Цесаревичъ Александръ Александровичъ и въ 1868 году въ день своего рожденія Великій Князь Николай Александровичъ, впослѣдствіи Державный Шефъ батареи.

14 августа 1872 г. Императоръ Александръ II жалуетъ Наслѣдника Цесаревича Шефомъ батареи и назначаетъ Командира батареи Полковника Короченцова флигель-адъютантомъ.

Выдающаяся конно-артиллерійская подготовка, молодецкая работа чиновъ и мастерская стрѣльба попрежнему являются отличительной особенностью батареи, которая выводится на всѣ смотры въ присутствіи иностранныхъ гостей.

7 августа 1877 года батарея выступаетъ въ походъ противъ турокъ. Пройдя походнымъ порядкомъ всю Румынію, батарея присоединяется ко 2-ой Гвар. Кав. дивизіи (Ген. Гурко) и принимаетъ участіе въ бояхъ подъ Горн. Дубнякомъ, Телишемъ, Врацно, при Орханійскомъ ущельи, Берковацѣ и Новачинѣ. Обходъ Правецкихъ высотъ въ составѣ колонны Ген. Рауха, сопряженный съ нечеловѣческими трудностями и затѣмъ взятіе Правецкой позиціи справедливо составляютъ одно изъ самыхъ блестящихъ мѣстъ въ исторіи батареи въ Турецкую войну... Далѣе переходъ черезъ Балканы, бои подъ Татаръ Базаджикомъ и Филиппополемъ и блестящее дѣло вахмистра Аведикова подъ д. Дербентъ, гдѣ 5 обозныхъ казаковъ атакуютъ колонну непріятельской пѣхоты, выстрѣлами изъ револьверовъ уничтожаютъ офицера и нѣсколько аскеровъ и берутъ 59 уцѣлевшихъ пѣхотинцевъ въ плѣнъ.

Въ началѣ 1878 г. батарея подходитъ къ Константинополю и во время мирныхъ переговоровъ занимаетъ позицію у Санъ Стефано. За отличіе въ Турецкую войну батареѣ пожалованы права Старой Гвардіи.

2-го марта 1881 года Государь Императоръ изволилъ наименовать Себя Шефомъ батареи.

Въ службѣ мирнаго времени батарея подъ командой блестящихъ преемниковъ Полковника Ко-

роченцова, Полковниковъ Варламова и Упорникова продолжаетъ являться образцовой конно-артиллерійской частью.

Перевооруженная одною изъ первыхъ пушками образца 1900 года батарея посылаетъ команду инструкторовъ въ 3 дивизіонъ Донской артиллеріи, отправлявшійся на Дальній Востокъ. Инструктора Донской Его Величества батареи достойно поддержали имя своей части въ Японскую Войну и возвратились поголовно награжденными знакомъ отличія Военнаго ордена.

Въ 1911 году Командиромъ батареи назначается Е. И. В. Великій Князь Андрей Владиміровичъ. Во время командованіе Великаго Князя состоялась перемѣна формы. давшая строю батареи еще болѣе красивый видъ. Было обращено особое вниманіе на подборъ и тренировку конскаго состава. Великому Князю Андрею Владиміровичу батарея обязана той отличной подготовкой своего кадра, съ которой она вышла на Великую войну и которую ея личный составъ сохранилъ до самаго ея конца.

8 августа 1914 года батарея подъ командой Полковника А. В. Упорникова выступаетъ на театръ военныхъ дѣйствій. Трудно хотя бѣгло намѣтить этапы боевой дѣятельности батареи въ Германскую войну — такъ много эпизодовъ и такъ они разнообразны. Боевое крещеніе — лихой конно артиллерійскій бой подъ Новорадомскомъ; Лешно, бои подъ Варшавой, набѣгъ на Ловичъ, Бзура, Иловъ, Брезины, бои подъ Ломжей, Корытка, Моцарже, Ганекъ и Буды, вотъ имена связанные съ періодомъ маневренной войны, быстрыхъ выѣздовъ на позицію и несмотря

1912 годъ.

Е.И.В. Великій Князь Андрей Владиміровичъ.

на большую нехватку снарядовъ мѣткихъ и жестокихъ стрѣльбъ. Уже въ серединѣ 15 года батареѣ приходится иногда нести службу противо-воздушной обороны. Прекрасно выработанная система установки орудій, большой навыкъ личнаго состава и точность оптическихъ приспособленій даютъ въ результатѣ 6 сбитыхъ и зарегистрированныхъ упавшимы въ нашемъ расположеніи германск. аэроплановъ.

Въ серединѣ 1916 года начинается позиціонный періодъ боевой дѣятельности батареи, простоявшей на позиціяхъ на Стоходѣ до октября 1917 года. Этотъ періодъ характеризуется точнымъ изученіемъ поля, возможностью въ любомъ мѣстѣ и въ любое время найти непріятеля и его уничтожить.

2 іюля 1917 года Командиръ Запаснаго взвода батареи Подъес. Фолимоновъ на Литейномъ мосту въ Петроградѣ открываетъ огонь по большевикамъ поднявшимъ въ городѣ возстаніе.

Въ декабрѣ 1917 года батарея въ полномъ составѣ прибываетъ на Донъ. Въ январѣ 18 года казаки распускаются по домамъ, а офицерскій составъ и казаки добровольцы сформировываютъ «отдѣльный артиллерійскій взводъ Есаула Конькова», который доблестно дерется на подступахъ къ Новочеркасску съ середины января до 12 февраля — день паденія города.

Съ 1918 года Л. Гв. Донская батарея возстанавливается въ составѣ Донской постоянной арміи вмѣстѣ съ Гв. Казачьими полками. Уже въ октябрѣ мѣсяцѣ батарея упоминается въ оперативной сводкѣ штаба Донск. арм. (бой подъ ст. Великокняжеской).

Въ декабрѣ батарея переходитъ на сѣверный фронтъ и снова разворачивается длинный свитокъ съ перечисленіемъ боевъ, тяжелыхъ походовъ, длящійся до 13 марта 1920 г. — Новороссійской эвакуаціи, гдѣ батарея въ большей своей части во главѣ съ Командиромъ Есауломъ Коньковымъ, за невозможностью погрузиться остается на берегу.

Прибывшая въ Крымъ часть батареи немедленно же пополняется людьми и лошадьми и 24 мая

выступаетъ въ походъ. Бои у Токмака, Гнаденфельда, Шпарау, Черниговкой, Андреевкой наиболѣе красочные изъ всего чисто коннаго періода войны въ Сѣверной Тавріи.

Въ послѣдній разъ батарея открыла огонь подъ ст. Рыково когда съ открытой позиціи на прицѣлѣ 25 она разстрѣливала атаковавшую наши отступающія части непріятельскую конницу.

3 ноября весь личный составъ батареи грузится въ Керчи, прибываетъ сначала въ лагерь подъ Чаталджой, затѣмъ перевозится на Лемносъ. Отсюда въ составѣ Л. Гв. Каз. дивизіон. батарея перевозится въ Сербію, гдѣ послѣдовательно находится на работахъ въ военномъ министерствѣ въ Македоніи, на пограничной службѣ въ Бачкѣ, на лѣсныхъ работахъ въ Шумадіи и на ж.-д. раб. въ Босніи.

Отсюда въ составѣ же Л. Гв. Каз. дивизіона кадръ батареи переходитъ во Францію въ 1924 году.

Нынѣ кадръ батареи находится въ Парижѣ.

Въ текущемъ 1930 году, 6 апрѣля исполняется сто лѣтъ безпрерывнаго существованія батареи.

АТАМАНСКОЕ ВОЕННОЕ УЧИЛИЩЕ

24-го ноября 1929 года Атаманское военное училище торжественно отпраздновало 60-лѣтній юбилей своего непрерывнаго существованія.

Основанное въ 1869 году и названное впослѣдствіи Новочеркасскимъ военнымъ Училищемъ, оно выпустило не одну тысячу молодыхъ Донскихъ офицеровъ. Многіе изъ нихъ сдѣлались героями Дона; не мало пало смертью храбрыхъ въ борьбѣ съ внѣшними и внутренними врагами Родины.

Внезапно разразившаяся революція 1917 года не нарушила темпа его работы; училище продолжало свою учебно-воспитательную дѣятельность, отметая всякія революціонныя новшества.

Октябрьскій переворотъ того же года заставилъ училище прекратить свою непосредственную работу и обратить отточеныя шашки и острыя пики юнкеровъ противъ надвигавшейся на Донъ красной волны. Выполняя заданія своего главнаго командованія, сотни юнкеровъ Училища все время оставалось тѣмъ ядромъ, вокругъ котораго въ грозные для края дни группировались Донскіе партизанскіе отряды.

12-го февраля 1918 года Училище въ составѣ отряда Походнаго Атамана генерала Попова покидаетъ Новочеркасскъ и направляется въ Сальскія степи.

Съ іюня того же года Училище вновь въ Новочеркасскѣ, приступаетъ къ своей непосредственной работѣ.

8-го ноября 1919 года въ день 50-лѣтія своего существованія, училище переименовано въ «Атаманское Военное Училище», причемъ Донской Атаманъ становится шефомъ училища и зачисляетъ себя въ списки послѣдняго.

А далѣе слѣдуютъ этапы Училища: Кубань, Новороссійскъ, Евпаторія, Сѣв. Таврія и блестящіе тамъ бои Училища, въ полномъ его составѣ, подъ Каховкой, съ 28-го іюля по 2-е августа 1920 года, за что Училище получаетъ высокую боевую награду — двойныя гвардейскія Георгіевскія петлицы. Затѣмъ идутъ: Крымъ. Борьба тамъ съ зелеными, Лемносское сидѣніе и, наконецъ, Болгарія, гдѣ, уже въ спокойной и довольно нормальной обстановкѣ, Училище усиленно развиваетъ свою дѣятельность.

Въ 1923 году, давъ послѣдній выпускъ офицеровъ, училище, въ виду отсутствія средствъ, прекращаетъ свою непосредственную работу, сохраняя при этомъ свою полную организацію.

Въ настоящее время всѣ чины училища, начиная съ Начальника его и кончая послѣднимъ по списку казакомъ, сохраняя организацію Училища, находятся на частныхъ работахъ въ разныхъ странахъ и государствахъ, главнымъ образомъ, во Франціи и Болгаріи держатъ связь съ ядромъ Училища,, находящимся въ Парижѣ и другъ съ другомъ и всегда готовы по первому приказу начальствующихъ лицъ собраться въ на значенномъ мѣстѣ, для продолженія своей непосредственной работы или же для исполненія очередной задачи.

Продолжается подписка на 1930 годъ
на иллюстрированный военный и военно-морской журналъ

2-ой г. изданія **„ЧАСОВОЙ"** 2-ой г. изданія

выходитъ каждаго 15 и 30 числа
Органъ связи русскаго воинства за рубежомъ
подъ редакціей
В. В. Орѣхова, Евгенія Тарусскаго и А. А. Вонсяцкаго

Всѣ годовые подписчики получаютъ безплатное приложеніе

«ВОЕННЫЙ СПРАВОЧНИКЪ»

Подписная цѣна:

В Франціи: на 3 м. — 15 фр.	Заграницей: на 3 м. — 20 фр.
„ 6 м. — 30 фр.	„ 6 м. — 40 фр.
„ 12 м. — 60 фр.	„ 12 м. — 80 фр.

Цѣна отдѣльнаго номера — 3 франка, заграницей 4 франка.

Редакція и контора: «La Sentinelle» 6, rue Canebière, Paris-12

Генералъ-отъ- инфант. Даниловъ.

Къ вопросу объ инженерной подготовкѣ

Массовыя арміи и усиленное развитіе военной техники явились причиной пересмотра многихъ понятій и пріемовъ, составляющихъ сущность теоріи военнаго искусства.

Но ни одному вопросу такъ не повезло, какъ вопросу о томъ, не должна-ли, подъ вліяніемъ двухъ вышеназванныхъ факторовъ, видоизмѣниться привычная, вплоть до опыта минувшей войны, форма инженерной подготовки государства въ военномъ отношеніи; по крайней мѣрѣ, въ той ея части, которая касается возведенія сухопутныхъ крѣпостей. При этомъ подъ понятіемъ о сухопутной крѣпости я подразумѣваю всякую круговую позицію, долговременнымъ образомъ укрѣпленную, составленную безразлично изъ линіи фортовъ, группъ фортовъ или даже системъ отдѣльныхъ крѣпостей-точекъ, по примѣру бывшаго у насъ треугольника крѣпостей Варшава-Новогеоргіевскъ-Зегржъ.

Между тѣмъ вопросъ этотъ весьма существенный, ибо еще до войны каждая верста крѣпостного обвода обходилась государству едва-ли не свыше 1 1/2 милліоновъ золотыхъ рублей. Поэтому военнымъ спеціалистамъ, нынѣ находящимся въ зарубежьи, стоитъ подумать надъ этимъ вопросомъ, дабы вернуться на Родину съ твердымъ и опредѣленнымъ по данному вопросу рѣшеніемъ.

Послѣднее, впрочемъ, далеко не легкое дѣло, ибо въ вопросахъ о крѣпостномъ строительствѣ всегда замѣчалось довольно существенное разномысліе.

Вопросъ въ своемъ существѣ подраздѣляется на двѣ части. Необходимо дать отвѣтъ: 1) въ состояніи-ли, крѣпость при нынѣшнихъ милліонныхъ арміяхъ и широкомъ фронтѣ ихъ наступленія, остановить, или, по крайней мѣрѣ, существенно задержать разлитіе этихъ армій на территоріи противника, и тѣмъ существенно измѣнить стратегически положеніе сторонъ, и 2) способна-ли современно устроенная и снабженная крѣпость, предоставленная собственнымъ силамъ, достаточно долго (теоретически говоря, до конца войны) сопротивляться попыткамъ противной стороны къ ея овладѣнію. Разумѣется, обѣ части этого вопроса должны разрѣшаться вполнѣ практически, то-есть въ предѣлахъ соотвѣтствія затрачиваемыхъ средствъ поставленной цѣли.

Опытъ минувшей войны, какъ покажутъ нѣкоторыя данныя, приводимыя ниже, даетъ малоутѣшительные отвѣты на поставленные вопросы. Но надо помнить, что всякая прошлая война даетъ гораздо болѣе матеріала для критики исполненнаго, чѣмъ для выводовъ о томъ, какъ надо поступать въ будущемъ. Военное искусство — дѣло живое, оно не замыкается въ предписанныя формы, условія мѣняются и тотъ выводъ, который былъ сдѣланъ для вчерашняго дня, можетъ оказаться совершенно неподходящимъ для ближайшаго будущаго. Слѣдовательно, наряду съ выводами изъ опыта минувшей войны, необходимо, поскольку возможно, вводить въ разсчетъ и тѣ данныя новой обстановки, которыя или не существовали вовсе, или въ теченіе войны не получили полнаго развитія. Такимъ факторомъ, напримѣръ, можетъ явиться метаніе съ аэроплановъ бомбъ, начиненныхъ химическими и бактеріологическими препаратами.

Вотъ что по затронутому вопросу даетъ намъ минувшая война.

Ни одна крѣпость, кромѣ Вердена и Осовца, не задержала наступленія непріятеля сколько-нибудь продолжительно. Всѣ онѣ была обойдены, а Льежъ даже пройденъ, и ни одна не заставила противника въ крупномъ измѣнить его стратегическія предположенія. Это и понятно, ибо активное вліяніе гарнизона крѣпости вообще говоря не сильно и распространяется лишь на ограниченный районъ мѣстности вокругъ крѣпости. Опасность, угрожавшая со стороны Кенигсберга, могла задержать наступленіе мимо нея только такого генерала, который, по какимъ-либо соображеніямъ, вообще не желалъ продолжать необходимое наступленіе.

Но можетъ быть, обойденныя крѣпости отвлекли отъ наступавшаго значительныя силы, которыя были задержаны крѣпостью на продолжительное время? Ничуть не бывало. Генералъ Людендорфъ говоритъ, что, по его мнѣнію, Новогеоргіевскъ, вѣроятно, оказался послѣдней крѣпостью, взятой окруженіемъ». Мы хорошо знаемъ также, что продолжительность сопротивленія почти всѣхъ осаждавшихся въ минувшую войну крѣпостей измѣряется не только не мѣсяцами, но даже не недѣлями и не превосходило всего лишь нѣсколько дней (отъ 5 до 15-ти). Только одинъ Перемышль продержался около полугода. Но вспомнимъ, съ какимъ болѣе чѣмъ скромными артиллерійскими средствами мы подошли къ нему! Мы брали его изморомъ, но онъ все же не могъ помѣшать дальнѣйшему нашему продвиженію впередъ.

Не трудно доказать, что техническія средства нападенія въ нашъ вѣкъ сильнѣе средствъ прикрытія, включая въ число послѣднихъ, даже маскировку и разброску. Не менѣе убѣдительны, вѣроятно, будутъ доводы, устанавливающіе, что современный солдатъ едва-ли способенъ даже «психологически»

къ длительному перенесенію современныхъ тягостей изолированной обороны!

Но вотъ Верденъ и Осовецъ! Оба они, каждый на своемъ фронтѣ, задержали передъ собой нѣмецкія войска и продержались: первый до конца войны, а второй — до приказа объ эвакуаціи. Такимъ образомъ крѣпости эти какъ бы выполнили свое назначеніе, тѣмъ нарушивъ напрашивавшійся выводъ.

Спора нѣтъ: защитники этихъ крѣпостей заслужили право быть названными героями, доблестная боевая работа которыхъ не забудется исторіей, но въ данномъ случаѣ не о нихъ рѣчь. Необходимо помнить, что обѣ названыя крѣпости, въ періодъ нападенія на нихъ, **никогда не были подвергнуты изоляціи** и всегда находились въ сферѣ дѣйствій полевыхъ войскъ, которыя примыкали къ названнымъ крѣпостямъ плечомъ къ плечу. Такимъ образомъ Верденъ и Осовецъ проявляли свои оборонительныя свойства не въ роли «крѣпости», въ тѣсномъ и прямомъ смыслѣ этого слова, а въ качествѣ заблаговременно укрѣпленныхъ **«участковъ» общей позиціи:** Верденъ — на фронтѣ французскихъ армій, а Осовецъ — на нашемъ Бобръ-Наревскомъ фронтѣ. Эта связь обезпечивала названныя крѣпости отъ окруженія и отъ опасностей сконцентрированнаго артиллерійскаго огня. Она же, эта связь съ тыломъ, гарантировала даннымъ крѣпостямъ обмѣнъ войскъ, служившихъ въ качествѣ гарнизоновъ, и притокъ подкрѣпленій, въ случаѣ необходимости подачи резервовъ.

Интересно отмѣтить еще, что вся оборона Вердена была проведена на **полевыхъ** позиціяхъ, устроенныхъ впереди фортового пояса въ періодъ самой войны, и что, равнымъ образомъ, въ Осовцѣ первые удары были приняты передовою Соснинскою позиціей полевого типа. Не доказываетъ-ли это, что болѣе значительная гибкость въ примѣненіи къ мѣстности, въ связи съ маскировкою и разбросанностью полевыхъ укрѣпленій на мѣстности, гарантируютъ защитниковъ лучше самыхъ толстыхъ современнаго типа казематовъ? Въ этомъ отношеніи, казалось бы, что почти годовая выдающаяся оборона на позиціяхъ, устроенныхъ въ періодъ самой войны, служитъ лучшимъ доказательствомъ того положенія, что долговременныя укрѣпленія (или части таковыхъ) умѣстны, вслѣдствіе своей дороговизны, только тамъ, гдѣ невозможно будетъ соотвѣтственное укрѣпленіе позицій **по расчету времени** въ періодъ мобилизаціи и сосредоточенія арміи къ границамъ.

Такимъ образомъ, опытъ минувшей войны даетъ отрицательные отвѣты на оба поставленные выше вопроса. Крѣпости, общепринятаго до войны кругового начертанія, не могутъ остановить наступленія массовыхъ армій и, будучи изолированы, не въ состояніи оказать серьезное сопротивленіе попыткамъ противника къ ихъ овладѣнію.

Массовыя арміи могутъ быть задержаны въ своемъ наступленіи лишь укрѣпленіемъ преграждающихъ это наступленіе **рубежей,** при чемъ всѣ укрѣпленія или части ихъ, которыя по разсчету времени не могутъ быть возведены въ мобилизаціонный періодъ, подлежатъ возведенію въ мирное время.

Само собой разумѣется, что укрѣпленія эти должны имѣть и горжевую защиту, но сопротивленіе ея достаточно разсчитывать на предотвращеніе атаки прорвавшимся противникомъ сопровождаемой артиллеріею легкаго и средняго калибра.

Юрій Даниловъ.

Оборона французской границы

«Матэнъ» привелъ текстъ заявленія, сдѣланнаго военнымъ министромъ Мажино представителямъ прессы въ Дуэ, одномъ изъ этаповъ инспекторской поѣздки для осмотра работъ по оборонѣ сѣверныхъ границъ Франціи.

«Ничто не будетъ упущено изъ виду для обезпеченія обороны сѣверной границы и защиты населенія отъ риска непріятельскаго вторженія. Но я не могу не указать, что задача эта связана съ затрудненіями. Съ одной стороны, мы не можемъ создать мощныя оборонительныя сооруженія противъ дружественной Бельгіи. Съ другой стороны, въ большей своей части сѣверная граница проходитъ по густо-населеннымъ агломераціямъ важныхъ промышленныхъ центровъ, гдѣ немыслимо сооруженіе фортификаціонной линіи.

Но если невозможно начать осуществленіе работъ вдоль этой границы, аналогичныхъ тѣмъ, какія выполняются на сѣверо-восточной границѣ, въ районѣ Метцъ-Тіонвиль, то зато возможна организація обороны сѣверной границы иными средствами.

Въ районѣ, находящемся къ сѣверу отъ Лилля и простирающемся до Дюнкерка, возможно, какъ это было въ прошломъ, прибѣгать къ наводненіямъ. Однако, они являются серьезнымъ способомъ обороны лишь тогда, если могутъ быть осуществлены въ нужный моментъ и притомъ безъ нанесенія непоправимаго ущерба населенію. Я распорядился объ энергичномъ изученіи системы наводненій, обезпечивающихъ въ нужный моментъ немедленную и вѣрную защиту.

Дальше къ югу, въ той части Сѣвернаго Департамента, которая не можетъ быть потоплена, мы разсчитываемъ создать оборону границы, цѣпляясь за опредѣленные важнѣйшіе пункты, прозванные маршаломъ Фошемъ причальными пунктами. Тамъ будутъ созданы небольшія сооруженія (бетонныя убѣжища, казематы для пулеметовъ), позволяющіе органамъ хорошо расположеннаго огня задержать непріятеля.

Кромѣ того будутъ созданы подвижные парки фортификацій. Ихъ будетъ 14, а возможность передвигать ихъ съ мѣста на мѣсто обратитъ ихъ въ нѣкую передвижную фортификацію, благодаря которой наши прикрывающія силы смогутъ обезпечить защиту угрожаемыхъ частей территоріи».

Вооруженныя силы Индіи

Вооруженныя силы Индіи подчинены Главнокомандующему сэру Вилліаму Бэрдвуду, состоятъ изъ британскихъ войскъ, частей королевской авіаціи, индійской регулярной арміи вспомогательныхъ и территоріальныхъ силъ. Помимо этого имѣются войска индійскихъ принцевъ.

1) Британскія войска включаютъ 5 полковъ кавалеріи, 65 батарей, 45 батальоновъ пѣхоты, 8 ротъ броневиковъ.

2) Индійская армія состоитъ изъ пѣхоты, кавалеріи, горной артиллеріи, инженерныхъ, саперныхъ и сигнальныхъ частей и вспомогательныхъ частей. Ея численность — 240.000 чел. дѣйствительной службы и 40.000 резервовъ.

До «нѣкоторыхъ сокращеній», произведенныхъ въ прошломъ году имѣлось 416 ротъ пѣхоты, изъ нихъ 277 индусскихъ или сикховъ, 127 — мусульманскихъ и 12 — бирманскихъ. Въ кавалеріи на 39 индусско-сикхскихъ эскадроновъ насчитывается 24 — мусульманскихъ. Больше половины всего состава арміи по происхожденію изъ Сѣв. Индіи и Сѣверо-Зап. пограничной территоріи и почти одна четверть — горцы. За исключеніемъ саперныхъ и минныхъ ротъ въ индійской арміи нѣтъ унтеръ офицеровъ англичанъ. На батальонъ имѣется 12 офицеровъ англичанъ или королевскаго производства и 20 офицеровъ-индусовъ вне-королевскаго производства.

3) Вспомогательныя части, обслуживающія лишь опредѣленный районъ, состоятъ изъ британскихъ подданныхъ, включаютъ всѣ роды оружія и ихъ численность — 30.000 челов.

4) Индійскія территор. части включаютъ 11 университетскихъ учебныхъ частей, 4 городскихъ въ процессѣ формированія, 18 провинціальныхъ батальоновъ и медицинскую часть — всего 19.000 чел. Провинціальные батальоны причислены къ регулярнымъ пѣхотнымъ, предназначаются для службы и внѣ Индіи, и на случай мобилизаціи считаются цѣннымъ матерьяломъ.

Подъ руководствомъ британскихъ офицеровъ произведена реорганизація военныхъ силъ владѣт. принцевъ Индіи и 45.000 чел. ихъ состава обучены въ соотвѣтствіи съ послѣдними требованіями.

Несмотря на смѣсь вѣрованій, рась — солдаты дисциплинированы, хорошо обучены. Подавляющее большинство солдатъ строевыхъ частей принадлежитъ къ кастамъ воиновъ, физически-сильныхъ, выносливыхъ и способныхъ къ большимъ переходамъ.

Военная авіація была создана въ Индіи предъ міровой войной, учреждена была въ Сингапурѣ и авіаціонная школа, но весь составъ былъ направленъ въ дѣйствующія арміи. Въ настоящее время, военно-воздушныя силы включаютъ 8 эскадрилій, расположенныхъ вдоль сѣверо-западной границы съ 1 эскадрильей въ Амбалла. Подчиняясь главнокомандующему, военная авіація Индіи находится подъ командой Air-Marshall съ собств. штабомъ, работаетъ въ соотвѣтствіи съ методами, принятыми въ метрополіи, и эскадрильи часто подвергаются смѣнѣ для упроченія единства подготовки. Перелетъ 2.000 миль отъ сѣверной границы до южной совершается теперь въ 2 дня съ 12 часами ночного отдыха и аэродромы 3 категорій (гражданскіе и военные плацы) распространены настолько, что любая часть Индіи отстоитъ на дистанцію въ 250 миль отъ ближайшаго аэродрома.

Два года тому назадъ британское правительство разрѣшило индусамъ доступъ въ Крэнвеллъ — военно-авіаціонное училище, находящееся въ Англіи, но до сихъ поръ количество кандидатовъ остается очень незначительнымъ. Чрезвычайно удачные опыты производятся съ крупными по размѣрамъ аэропланами, могущими доставить 12 солдатъ въ полномъ вооруженіи и пулеметъ съ запасомъ лентъ. Эвакуація въ прошломъ году иностранной колоніи въ Кабулѣ, насчитывавшей 586 чел. дала возможность продемонстрировать блестящія свойства этихъ аппаратовъ.

Внутреннее положеніе въ Арміи довольно сложное, что видно изъ преній, происшедшихъ въ Индусскомъ парламентѣ въ началѣ этого года.

Депутатъ Джинахъ, ссылаясь на рѣчь главнокомандующаго арміей Индіи сэра Вилліама Бэрвуда въ Госуд. совѣтѣ, назвалъ заявленія носителей высшей военной власти — «сплетеніемъ лжи». Вмѣстѣ съ другими ораторами Джинахъ требовалъ учрежденія индусскаго Сандхэрста — т. е. военнаго училища для выпуска офицеровъ индусовъ и увеличенія процента офицеровъ-индусовъ по производству королевскими приказами.

Выступавшіе затѣмъ депутаты-мусульмане, среди которыхъ имѣлись офицеры съ боевымъ стажемъ, заявили, что при нынѣшнихъ расовыхъ отношеніяхъ между индусами и магометанами Индіи, учрежденіе «своего» Солдхэрста «возможно либо на небесахъ, либо на проскогорьи Гималаевъ». Эти ораторы столь-же энергично протестовали противъ выдвинутаго индусами требованія о сокращеніи численности британскихъ войскъ въ Индіи и утверждали, что теперешній составъ гарантируетъ сохраненіе безопасности и спокойствія, и жестоко критиковали качества многочисленныхъ индусскихъ кандидатовъ на офицерское званіе. Во время дебатовъ выяснилось также, что главнокомандующій отсутствуетъ въ виду того, что 2 года тому назадъ въ томъ-же «высокомъ собраніи» онъ подвергся оскорбленіямъ и британскія власти не сочли возможнымъ впредь идти навстрѣчу такому риску.

При этихъ обстоятельствахъ, вопросъ объ организаціи и строеніи индійской арміи пріобрѣтаетъ особый интересъ.

Вышла книга

»ИСТОРІЯ ВОЙСКОВОГО ГИМНА КУБАНСКАГО КАЗАЧЬЯГО ВОЙСКА»

Выписывать по адресу Издателя:

Colonel Elisseeff, 10, rue des Cordelières Paris 13, France.

Цѣна съ пересылкой — 5 франковъ

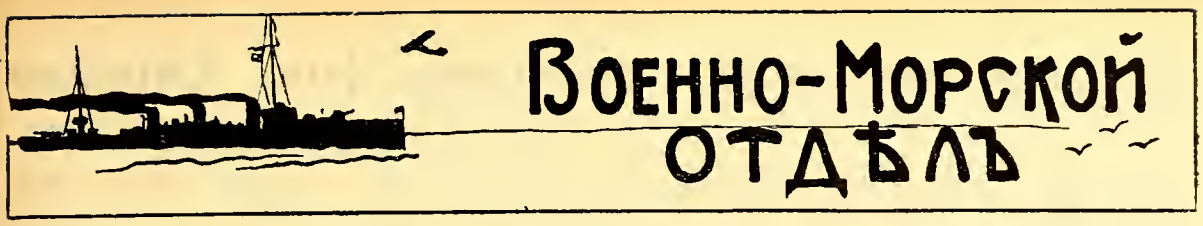

Военно-морской союзъ

ЗАЧИСЛЕНІЯ

Приказъ № 38. 14 марта 1930 г. Предсѣдатель группы В.-М. Союза контръ-адмиралъ Н. Н. Сергѣевъ назначается начальникомъ Марсельскаго Района Русскаго Обще-Воинскаго Союза. (Распоряженіе по Общ. В. С.).

Подписалъ Вице-Адмиралъ **Кедровъ.**

Приказъ № 39. 15 марта 1930 г. Зачисляется въ В.-М. Союзъ съ назначеніемъ Предсѣдателемъ группы В.-М. Союза, Предсѣдатель группы членовъ Общ. Воинск. Союза въ Норвегіи Кап. 1 р. Б. Л. Д-Асторъ.

Подписалъ Вице-Адмиралъ **Кедровъ.**

Приказъ № 40. 16 марта 1930 г. Зачисляются въ В.-М .Союзъ: а) Въ I-ю группу (Минн. Бриг. Черн-Мор.). Инж.-Мех. Лейт. В. Іевской (Болгарія). в) Въ XI-ю группу (вып. 1920 г.). Кор. Гард. Данюшевскій. с) Въ XIV группу (гардемарины). Ох. флота Кондратовъ. Ох. флота Евсѣевъ. д) Мичманъ А. Крейслеръ (Ницца). Поруч. Г. Философовъ (Ницца). Гардемар. Кн. Кудашевъ (Ницца).

Подписалъ Вице-Адмиралъ **Кедровъ.**

Съ подлиннымъ вѣрно:

Пом. Зав. Расп. частью Лейтенантъ **Галанинъ.**

ВЪ ВОЕННО-МОРСКОМЪ СОЮЗѢ

— 12 марта въ Парижскомъ Союзѣ Галлиполійцевъ состоялось собраніе гардемаринъ выпусковъ 1923, 1924 и 1925 гг. и кадетъ Морского корпуса въ Бизертѣ, составляющихъ XIV группу Военно-Морского Союза подъ предсѣдательствомъ лейт. Богданова. Въ составъ бюро выбраны: старшимъ гардемариномъ гардемаринъ Городниченко (онъ же замѣститель предсѣдателя; секретаремъ гардемаринъ **Степановъ; завѣдующимъ Бюро Труда гардемаринъ** Минаевъ; казначеемъ гардемаринъ Грибковъ; завѣдывающимъ библіотекой военно-морскихъ пособій кадетъ Николаевъ I; въ судъ чести отъ XIV группы гардемаринъ Тыртовъ. Предприняты мѣры по активной поддержкѣ связи съ гардемаринами и кадетами, проживающими въ Тунисѣ, Алжирѣ, Нансі, Бельгіи, Чехословакіи, Югославіи и др. странахъ. Предсѣдателемъ группы былъ оглашенъ списокъ лекцій, которыя въ ближайшее время будутъ прочитаны к.-адм. Машуковымъ.

Молодежь подъ Андреевскій флагъ!!!
Принимаются молодые люди охотниками флота въ Военно-Морской Союзъ.

† Генералъ-Адмиралъ фонъ-ТИРПИЦЪ

Покойный генералъ-адмиралъ германскаго флота Альфредъ фонъ-Тирпицъ родился въ 1849 году, Съ молодыхъ лѣтъ онъ поступилъ на службу въ созидаемый принцемъ Адальбертомъ флотъ и сразу выдѣлился, какъ способный морякъ. Его спеціальностью было минное дѣло, первое его достиженіе созданіе великолѣпно обученной минной флотиліи. Однако, это не помѣшало ему въ теченіе всей своей жизни прекрасно отдавать себѣ отчетъ въ томъ, что это второстепенный родъ оружія, и онъ никогда не развивалъ его въ ущербъ главнымъ силамъ. Въ 1897 году онъ былъ назначенъ морскимъ министромъ, на каковомъ посту остался до 1915 года. Его заслуга въ томъ, что онъ сумѣлъ заинтересовать страну флотомъ, побѣдить противныя теченія въ Рейхстагѣ, въ 20 лѣтъ по строго обдуманной программѣ создать качественно лучшій флотъ въ мірѣ. Трагедіей Тирпица и, вѣроятно, Германіи было то, что когда война началась, кайзеръ подъ вліяніемъ дипломатовъ рѣшилъ беречь флотъ до мирныхъ переговоровъ..... Тирпицъ требовалъ сразу дать рѣшительный бой въ дни Марны, когда такое выступленіе имѣло больше шансовъ, чѣмъ подъ конецъ войны, закончиться побѣдой на морѣ и на сушѣ. Тирпицу пришлось покинуть свой постъ въ самые отвѣтственные для германскаго флота дни. Въ 1916 году Ютландскій бой блестяще подтвердилъ правоту взглядовъ Тирпица и съ очевидностью показалъ, какими выдающимися качествами отличались выстроенные имъ корабли. Создателю германскаго флота пришлось еще пережить все униженіе его разоруженія и гибели послѣ революціи въ англійскомъ порту. Послѣдніе годы своей жизни онъ прожилъ въ тишинѣ, отдавъ свои старѣющія силы служенію національнымъ германскимъ партіямъ. Адм. Тирпицъ оставилъ послѣ себя очень интересные мемуары, далеко выходящіе изъ рамокъ морского дѣла.

С. Т.

Новая книга Ген. Ю. Н. Даниловъ

Великій Князь Николай Николаевичъ

Цѣна 45 фр.

Подписка черезъ «ЧАСОВОЙ»

Отрывки изъ писемъ ген.-адмир. фонъ Тирпица

1914.

18-8. Противъ насъ поднялся цѣлый міръ. Мы должны выдержать до конца; это единственная возможность удержать положеніе.

20-8. Сегодня утромъ опять большой споръ съ безпомощнымъ Бетманомъ и Яговымъ. Стремленія Бетмана исключительно континентальныя. Онъ не видитъ, что мы, какъ чисто европейская держава, существовать уже не можемъ.

21-8. Я не могу понять, какъ мы не могли избѣжать войны съ Россіей и придти съ ней къ общему «модусъ вивенди». Теперь порвемъ ли мы цѣпь, которую коварная Англія плететъ вокругъ насъ?

30-8. Жертвовать должны всѣ мы для Родины,*) но для меня особенно горестно сознавать, что гибель крейсера была ненужна и вызвана лишь неправильнымъ тактическимъ представленіемъ о положеніи. Еще рано судить, но есть-ли у Ингеноля геній побѣдителя. У Поля его опредѣленно нѣтъ. Бетманъ постоянно убѣждаетъ Поля не дѣйствовать флотомъ. Такой взглядъ это смерть для флота и послѣ войны. Онъ и вся банда дипломатовъ хотятъ продать флотъ при заключеніи мира съ Англіей. Въ этомъ вся суть.

2-9. Англичане дѣлаютъ громадныя усилія, и, по моему мнѣнію, они наши главные враги.

3-9. Кайзеръ держитъ Ингеноля.**) Онъ не хочетъ рисковать флотомъ.

4-9. Англичане не симпатичны, грубы, какъ нація, но какъ отдѣльныя личности, достойны уваженія. Они за сотни лѣтъ создали себѣ мораль, въ которую вѣрятъ. Все хорошо, справедливо и даже религіозно, что имъ приноситъ пользу. Всѣ народы должны имъ служить по Божьему велѣнію.

7-9. Положеніе тяжелое. Англія перекидываетъ войска изъ Азіи. Но все было бы хорошо, если бы у насъ были «желѣзный канцлеръ» и «старый кайзеръ».

12-9. Своего мнѣнія относительно Сѣвернаго моря я не измѣнилъ. Я только того мнѣнія, что во время предпринятой Принцемъ Генрихомъ операціи въ Балтійскомъ морѣ и ремонта «Мольтке» и «Фонъ деръ Тана» бой противъ Англіи не имѣлъ бы для насъ большихъ шансовъ. Мы должны были отложить это намѣреніе на 10 дней, и въ это время достичь на востокѣ гораздо большихъ результатовъ, чѣмъ мы достигли. И съ гораздо большими силами. При равныхъ силахъ наша побѣда не обошлась бы безъ потерь. Лишнія потери противъ Россіи не должны имѣть мѣста, потому что нашъ главный врагъ — Англія. Поэтому, если вообще предпринимать на морѣ что-нибудь противъ Россіи, то съ большимъ преимуществомъ въ силахъ.

13-9. Бой на западномъ фронтѣ нашего праваго крыла былъ неудаченъ. Французскій генералиссимусъ, должно быть, толковый малый.

21-9. Французы прекрасно руководимы, но нельзя этого сказать о насъ самихъ.

2-10. Нельзя сравнивать французовъ, въ отдѣльности взятыхъ, съ нашими людьми, но они великолѣпно командуютъ. У нихъ лучшія полевыя орудія, чѣмъ у насъ, и они умѣютъ ими лучше пользоваться, чѣмъ мы. Кромѣ того, они очень хорошо приспособляются къ мѣстности. Нельзя предвидѣть, чѣмъ кончится нынѣшнее положеніе.

18-10. Нашъ флотъ отличный и храбрый, но вожди его отвратительны.

9-11. На востокѣ 29 австро-германскихъ корпусовъ стоятъ противъ 43 русскихъ. Правда, наши союзники считаются за половину. Турки уже теперь требуютъ снарядовъ, и мы не имѣемъ возможности ихъ посылать изъ-за отказа Румыніи пропускать ихъ черезъ свою границу.

1915.

3-1. Я раздѣляю твою вѣру въ нашъ народъ, но близка опасность, что вмѣсто эволюціи, намъ придется пройти черезъ революцію.

12-1. Къ Кайзеру прибылъ офицеръ отъ Гинденбурга. Мы понесли громадныя потери безъ всякаго выигрыша. Онъ еще разсказывалъ, что за Николая Николаевича русскіе готовы были идти въ любой огонь. Другими словами, сила русскихъ армій далеко не сломлена.

26-1. Мысленно я , конечно, съ флотомъ. Эта операція *) была сдѣлана съ той же ошибкой, какъ и прежде: флотъ оставался въ порту, а не былъ на мѣстѣ, чтобы поддержать возвращающійся крейсерскій отрядъ.

3-3. Къ сожалѣнію, наступленіе Гинденбурга прекратилось, а на Австрію разсчитывать не приходится. Противу всякаго ожиданія у русскихъ великолѣпное командованіе, и свои операціи они развиваютъ съ большою лоькостью. Русскіе какъ разъ хотѣли сдѣлать тотъ же маневръ, что Гинденбургъ. Къ счастью, онъ ихъ опередилъ, иначе они были бы подъ Кенигсбергомъ.

17-3. Министерство иностранныхъ дѣлъ все считаетъ, что держитъ Англію въ рукахъ. Мы могли и должны были избѣжать войны съ Россіей. Еще прежде мы должны были открыть ей доступъ въ Турцію и тогда теперь она не была бы противъ насъ. Вмѣсто этого мы заступаемся за Австрію и получаемъ теперь за то награду.

19-3. На востокѣ русскіе вводятъ въ бой большія массы войскъ, наступаютъ храбро и безъ оглядки. Самому Эйхгорну пришлось бы очень тяжело, если бъ у русскихъ было больше орудій. Австрійцы не наступаютъ даже на дюймъ. Врядъ-ли русскіе хотѣли нанести намъ большой ударъ, и съ своими массами они подоспѣли слишкомъ поздно.

26-3. Если бъ въ свое время мы не вели вмѣстѣ съ Англіей анти-русской политики на Балканахъ,

---

*) Относится къ гибели крейсера «Майнцъ», на которомъ плавалъ сынъ адм. Тирпица.

**) Командующій флотомъ Открытаго Моря.

*) Бой у Догеръ-банки.

если бъ мы въ свое время предоставили имъ Константинополь, то нынѣ Медвѣдь стоялъ бы противъ Кита, и всѣ пастухи козъ на Балканахъ сражались бы тоже въ нашихъ рядахъ.

29-3. По мнѣ, остается единственный путь — искать соглашенія съ Россіей. А Гинденбургъ можетъ быть полезенъ только въ томъ случаѣ, если онъ получитъ всю власть. Но на это не согласится кайзеръ и вся окружающая его гидра.

31-3. Австрійцы ничего не могутъ выдержать. Я съ большими опасеніями смотрю на будущее: русскія войска сражаются превосходно, ихъ командованіе лучше, чѣмъ мы ожидали. Они весьма быстро оправляются послѣ своихъ пораженій. Французы защищаютъ каждую пядь земли. Англичанъ мы не дооцѣнили.. Превосходство въ силахъ непріятеля велико, а наше начальство не всегда на высотѣ. Все же я считаю, что мы должны продолжать до полнаго паденія Австріи. Тогда надежды больше не будетъ.

2-4. Я уже не надѣюсь, что флотъ попадетъ въ хорошія руки. Это война пропущенныхъ возможностей. Мюллеръ жалуется относительно операцій цеппелиновъ, и я совершенно съ нимъ согласенъ. Надо попробовать прекратить это ненужное ребячество.

22-4. Военный министръ все еще надѣется на успѣхи нашего флота. Я этому больше не вѣрю. Осенью прошлаго года пропустили всѣ лучшія возможности. Теперь дѣйствительно замѣтно, что англичане насъ блокируютъ издали. Ихъ географическое положеніе позволяетъ имъ это безъ того, чтобы ихъ флотъ слишкомъ рисковалъ.

24-7. Я не могу себѣ представить, какъ мы принудимъ Россію къ миру. Пространства слишкомъ велики, и мы не сможемъ идти впередъ. Это должно быть большая радость для Англіи наблюдать, какъ два ея злѣйшихъ врага сражаются между собою. Россія будетъ выжидать, и у насъ не освободится много войскъ для запада, даже если мы займемъ линію Буга.

5-8. Николай Николаевичъ — цѣльный вождь, высшее русское командованіе прекрасное, зато организація, офицерскій корпусъ и индустрія далеко отстали отъ нашихъ. Чѣмъ дальше мы проникаемъ въ Россію, тѣмъ больше радуются англичане.

8-8. Я не вижу правильной цѣли въ нашихъ операціяхъ противъ Рижскаго залива, гдѣ опасность отъ русскихъ минъ и подводныхъ лодокъ слишкомъ велика. Во всякомъ случаѣ рискъ не соотвѣтствуетъ результатамъ, которые мы можемъ достичь. Но я напрасно доказывалъ это командованію Балтійскаго моря. Либава была для меня очень интересна. Тамъ русскіе соорудили маленькій Вильгельмсгафенъ, а когда все было готово, нашли, что Ревель болѣе подходящъ. Это совершенно по-русски.

19-8. Мы сдѣлали Россіи предложенія мира. Послѣ рѣчи Бетмана Россія отвѣтила отказомъ. Объ этомъ получены свѣдѣнія изъ-за границы.

22-8. Нашей рижской экспедиціей я совершенно не доволенъ. Несмотря на мои телеграммы, она была проведена; мы себя опозорили и понесли чувствительныя потери безъ всякаго результата. Рижская операція для насъ хорошій урокъ. Мы нанесли ударъ въ простанство, а русскіе представили это, какъ свою большую побѣду.

Въ концѣ августа, адм. Тирпицъ, требовавшій активныхъ дѣйствій флота, покинулъ свой постъ морского министра.

Морская Хроника

С.С.С.Р. — Броненосный крейсеръ «Ш Интернаціоналъ» («Рюрикъ») исключенъ изъ списковъ флота.

— Крейсеръ «Адмиралъ Бутаковъ», заложенный въ 1912 году, спущенный въ 1915 году и недостроенный изъ-за начала революціи, получилъ названіе «Ворошиловъ» и долженъ скоро войти въ строй. Одного типа съ нимъ «Профинтернъ» («Свѣтлана») и «Червонная Украйна» («Адмиралъ Нахимовъ») въ Черномъ морѣ и недостроенные «Адм. Спиридовъ», «Адм. Грейгъ», «Адм. Лазаревъ», «Адм. Корниловъ» и «Адм. Истоминъ». Водоизмѣщеніе 7500 тоннъ; скорость хода 30 узловъ; сила машины 5500 HP; вооруженіе 15 — 5,1 дм. въ 55 калибровъ; 4 пушки противъ аэр. въ 75 мм.; 2 минн. ап. и 100 минъ загражденія. Районъ плаванія 470 миль при 29 узлахъ, 3700 при 14. Крейсера эти, которымъ болѣе 15 лѣтъ, устарѣли и даютъ съ трудомъ 25-26 узловъ и то на короткій срокъ.

— Предположено составить въ Балтійскомъ морѣ новый дивизіонъ миноносцевъ, отремонтировавъ заброшенные со времени большевизма нѣсколько миноносцевъ типа «Кононъ Зотовъ» (1200 тоннъ, 32 узла, 4 — 4 дм. и 9 минн. апп. и «Федоръ Стратилатъ» (1650 тоннъ; 34 узла; 5 — 4 дм.; 9 минн. апп.). Всѣ эти миноносцы сильно устарѣли.

— Большевиками зачислена въ составъ Балтійскаго флота погибшая во время войны и ими нынѣ поднятая англійская подводная лодка «L55». Названія она еще не получила и находится въ ремонтѣ. Это будетъ единственная болѣе или менѣе современная лодка русскаго флота. Спущена въ 1919 году. Водоизмѣщеніе 870/1150 тоннъ; скорость 17,5/10,5 узловъ. Районъ плаванія до 2000 миль. Вооруженіе: 1 — 4 дм.; 6 минн. апп.

Аргентина. — Строющіеся въ Италіи улучшеннаго и уменьшеннаго типа «Тренто» крейсеры «Адмиралъ Броунъ» и «25 мая» имѣютъ слѣдующія данныя: водоизмѣщеніе 6800 тоннъ (при полномъ грузѣ до 9000); скорость 32 узла при 85000 HP (вѣроятно, будетъ значительно больше); вооруженіе 6 — 7,5 дм.; 12 — 4 дм. и 6 аэр. Цѣна каждаго около 1.225.000 фунтовъ. Имѣются свѣдѣнія, что въ ближайшее время будетъ заложенъ еще третій крейсеръ этого типа.

ПОЛИТИЧЕСКІЙ ОТДѢЛЪ

Единственный для Европы путь

Отъ пломбированнаго вагона до пломбированныхъ брюкъ! Такую характеристику итоговъ германо - совѣтской дружбы далъ на-дняхъ Шефферъ въ статьѣ, посвященной «крушенію политики Рапалло».

— «Въ международной политикѣ — говоритъ онъ — нельзя ограничиваться повтореніемъ стереотипныхъ фразъ и профессорскихъ формулъ. Конечно, Германіи нужна дружба съ Россіей, но эта общая фраза имѣетъ смыслъ только въ мѣру своей осуществимости... Развитіе событій въ Россіи принимаетъ такой оборотъ, что германская внѣшняя политика обязана поставить себѣ вопросъ: можно-ли сохранить что-нибудь отъ Раппальскаго договора послѣ паденія Нэпа? Надъ этимъ слѣдуетъ задуматься тѣмъ болѣе, что все современное положеніе въ Европѣ представляется временнымъ, пока судьба совѣтской системы не разрѣшится въ ту или иную сторону».

Въ видѣ блестящей иллюстраціи итоговъ« ставки на Москву» Шефферъ приводитъ судьбу нѣмца — владѣльца магазина въ Москвѣ, задавленнаго непосильными налогами, доведеннаго до разоренія и... щеголяющаго въ брюкахъ съ штемпелями фин-инспекціи. Но и это «движимое имущество» было описано сов. властями за неплатежъ налоговъ.

Одновременно съ появленіемъ знаменательной статьи Шеффера было сообщено и томъ, что германскій министръ иностр. дѣлъ Курціусъ имѣлъ «серьезную бесѣду» съ полпредомъ Крестинскимъ. Руководитель мнѣшней политики Германіи указалъ, что впредь не будетъ различать дѣйствій коминтерна отъ дѣйствій сов. власти, что подрывная работа большевиковъ истощила терпѣніе имперскаго правительства — и предупредилъ о необходимости пересмотрѣть германо-совѣтскія сношенія.

Одновременно съ этой непріятностью покинулъ Москву и французскій посолъ Эрбеттъ. Краткое извѣщеніе агенства Гаваса было дополнено московскимъ корреспондентомъ «Кельнише Цайутнгъ» Юстомъ, по свѣдѣніямъ котораго «отъѣздъ Эрбетта почти равносиленъ отозванію. Онъ имѣетъ политическое и симптоматическое значеніе. Пріѣдетъ-ли еще франц. посолъ въ Москву и когда это произойдетъ — большой политическій вопросъ». —

Наконецъ, почти наканунѣ этихъ дипломатическихъ событій выступилъ со столь-же показательнымъ заявленіемъ и голландскій министръ иностранныхъ дѣлъ Белертсъ ванъ-Блокландъ.

«Опытъ возобновленія сношеній съ совѣтскимъ союзомъ продѣланный нѣкоторыми великими державами далъ такіе результаты, что нидерландское правительство не считаетъ полезнымъ признавать СССР». —

Соблюдая всяческую осторожность, приходится отмѣтить наличіе какого-то сдвига въ позиціи европейской дипломатіи по русскому вопросу.

Въ «Реею де де Мондъ» очень компетентный торъ, укрывшійся подъ звѣздочками, на страницахъ высоко - авторитетнаго журнала предъявляетъ государственному меахизму Европы обвиненіе въ неумѣлой защитѣ отъ большевистской заразы. Цѣнность статьи, кстати сказать, настолько высока, что ее надлежало бы вручить для добросовѣтскаго изученія каждому политическому дѣятелю Европы.

Что такое государственная политика? — спрашиваетъ авторъ. Это преслѣдованіе основной цѣли, методическое, настойчивое, проникающее не только настоящее, но и будущее, во-всеоружіи тщательно разработанныхъ средствъ и независимо отъ личнаго элемента.

Такая политика существуетъ... у III интернаціонала и отсутствуетъ у «семьи народовъ». Грандіозность цѣли — міровая диктатура; методы осуществленія — подчиненіе цѣли всѣхъ средствъ, созданныхъ внѣ принятой въ мірѣ соціально - экономической системы; безпощадность въ достиженіи обезпечивается сознаніемъ, что между побѣдой и гибелью большевизма третьяго пути не дано.

Вотъ почему мы присутствуемъ при необычайномъ зрѣлище власти открыто управляющей во всѣхъ государствахъ «коммунистическими партіями», посылающей имъ военныя и политическія инструкціи, оффиціально руководящей ихъ усиліями взорвать законное правительство страны, и дѣйствующей методами не снившимися дипломатамъ «имперіалистическихъ державъ».

Какъ же обороняются отъ столь опаснаго врага «правительства цивилизацій»? Анализируя политику Франціи и Англіи, Италіи, Германіи и Соед. Штатовъ, авторъ отмѣчаетъ знакомыя русскому читателю черты: разнобой, погоню за выгодой даннаго момента, равнодушіе къ тому, что творится у «сосѣда», полное отсутствіе солидарности, общей цѣли. Правительства удовлетворяются арестомъ нѣсколькихъ агитаторовъ, прекращеніемъ стачки, уменьшеніемъ коммунистическихъ голосовъ на выборахъ и... не сознаютъ, что очагъ заразы полной мѣрой посылаетъ все большіе количества яда.

Вслѣдъ за мастерскимъ доказательствомъ опаснѣйшаго невѣжества правящихъ круговъ Европы въ области большевистской опасности, авторъ приходитъ къ заключенію, что грандіозный характеръ «красной угрозы» требуетъ отъ «Семьи народовъ» единаго фронта. «Международной политикѣ коммунизма, подчиняющейся единому командованію дол-

жна быть противупоставлена единая политика капитализма».

Капиталистическій міръ — это то, что построено на идеѣ собственности, правъ личности, святости семьи, правъ народовъ, религіи, морали — на фундаментѣ всей цивилизаціи Европы.

«Только наша слабость и нерѣшительность виновны въ успѣхѣ большевизма, пытающагося навязать міру новую доктрину міростроенія».

«Поздно искать большевизмъ! Онъ у насъ всюду: въ арміи и на фабрикахъ, въ школахъ, прессѣ, въ колоніяхъ! И не пора-ли поэтому покончить съ фикціей корректнаго московскаго правительства, не отвѣчающаго за грѣхи III интернаціонала?»

«Эта фикція рушится, если мы единогласно заявимъ: Европа считаетъ ихъ взаимно отвѣтственными. Мы знаемъ также, что дефицитность совѣтскаго хозяйства принуждаетъ Москву оплачивать пропаганду деньгами, набранными у державъ-капиталистовъ. И это рушится немедленно, если міръ цивилизаціи заявитъ: «Я не покупаю и не ссужаю!» —

«До сихъ поръ не достигнуто соглашеніе державъ по вопросамъ: 1) недопустимости договоровъ съ властью, не признавшей правовыхъ основаній цивилизаціи, 2) объ отвѣтственности сов. правительства за подрывную работу III интернаціонала и 3) необходимости запретить всѣ виды сдѣлокъ, снабжающихъ Москву денежными средствами. Эта трилогія является базой подлинной обороны».

Отдѣльныя державы въ той или иной мѣрѣ и формѣ пытались провести въ жизнь элементы «трилогіи», но особеннымъ успѣхомъ похвалиться не могутъ.

Предъ нами, такимъ образомъ, отчетливо формулированная, практически - осуществимая программа «государственной политики» Европы, и нужно сказать, что дѣйствительность не скупится на доказательства ея своевременности. Возбудившее ярость Москвы постановленіе сенскаго суда объ матеріальной отвѣтственности большевиковъ по обязательствамъ русскаго правительства, рѣшеніе голландскихъ кооператоровъ бойкотировать совѣтскую пшеницу, систематическое воздержаніе банкирскаго міра Европы отъ денежнаго кредита Москвы, отказъ Финляндіи считать совѣтскихъ гражданъ правомочными свидѣтелями на судѣ — все это отдѣльныя, несогласованныя между собою но дополняющія одна другую части «программы» «Ревю де де Мондъ».

Въ пору, когда большевики еще готовили петлю на шею Россіи и не чувствовали себя прочно въ Кремлѣ, попытка осуществить изоляцію потерпѣла крушеніе. Восторжествовали «друзья русской демократіи», видѣвшіе въ общеніи Европы съ большевиками вѣрное средство помочь населенію СССР и увлечь сов. власть на путь эволюціи.

Голгофа русскаго народа показываетъ во что обошелся этотъ «курсъ» Европы, кому принесъ онъ пользу. И вотъ теперь, когда въ храмахъ раздаются молитвы о «страждущей Россіи», мы узнаемъ, что Стандартъ Ойль Ко. накупилъ на 25 милл. долларовъ нефти у большевиковъ. А передъ этимъ стало извѣстно, что валютный голодъ въ Москвѣ поднялъ долларъ до 12 рублей. Иначе говоря, « міръ цивилизаціи» молится объ истязаемой Россіи и снабжаетъ денежными средствами для новыхъ пытокъ ея палачей.

Строго - дѣловая программа, выдвинутая въ «Ревю де де Мондъ» имѣетъ въ виду организацію подлинной обороны Европы отъ коммунистическаго яда. Но въ тоже время она является и лучшимъ способомъ для оказанія дѣйствительной помощи Россіи. Ея осуществленіе знаменовало-бы сочетаніе дипломатической цѣлесообразности съ велѣніями христіаской морали. Все-же остальное не больше, чѣмъ подражаніе рукомойному жесту Пилата. **А. Мищенко.**

Рабочіе и крестьяне въ красной арміи

I.

Рабоче - Крестьянская Красная армія! — таково полное наименованіе той вооруженной силы, которая должна охранять границы государства, нѣкогда называвшагося Россіей. Не случайно красная армія называется «рабоче - крестьянской», а не «крестьянско - рабочей, хотя съ перваго взгляда для второй комбинаціи словъ имѣется какъ будто совершенно достаточное основаніе: личный составъ красной арміи болѣе чѣмъ на 80% состоитъ изъ крестьянъ.

Но соотвѣтственно тому, какъ въ обще-государственномъ масштабѣ «диктатура рабочихъ и крестьянъ» превратилась въ СССР въ диктатуру рабочихъ надъ крестьянами, и крестьянскій элементъ въ красной арміи имѣетъ, не смотря на свою большую численность, меньшее значеніе чѣмъ рабочій. То, что въ арифметикѣ кажется абсурдомъ (такъ какъ здѣсь двадцать не можетъ быть больше восмидесяти), для красной арміи считается нормальнымъ — хотя рабочихъ здѣсь несравненно меньше чѣмъ крестьянъ, но все-же армія носитъ названіе «рабоче-крестьянской».

Преимущество красноармейца изъ рабочихъ передъ красноармейцемъ изъ крестьянъ выражается прежде всего въ томъ, что первому значительно легче попасть въ партійную армейскую организацію. Въ войсковыхъ коммунистическихъ ячейкахъ рабочіе были всегда болѣе многочисленны чѣмъ крестьяне.

Въ прошломъ году Центральный комитетъ ком. партіи обратилъ особое вниманіе на то, чтобы партійныя организаціи не пострадали отъ крестьянскаго засилія. Согласно указаніямъ партіи политическое управленіе красной арміи въ февралѣ 1929 года разослало по военнымъ округамъ инструкціи, по которымъ новый пріемъ членовъ коммунистическихъ и комсомольскихъ организацій долженъ былъ состоять на 80% изъ рабочихъ для флота и спеціальныхъ частей и на 65% — для остальныхъ родовъ оружія.

Результаты, произведеннаго въ 1929 году пополненія войсковыхъ партійныхъ организацій, оказались вполнѣ согласованными съ желаніемъ партійныхъ верховъ: рабочіе среди принятыхъ за 1929 годъ составляютъ 69,2 процента противъ 50,6 проц. прошла-

го года. Во флотѣ изъ новаго пріема на рабочихъ падаетъ 83,6 процента и въ спеціальныхъ частяхъ 81,5 процента.

Приведенные цифровые данные выпукло показываютъ намъ, что къ 1930 году значеніе рабочихъ въ армейскихъ партійныхъ организаціяхъ поднялось. Дѣйствительно, оказывается что рабочіе составляютъ теперь около 59 процентовъ (вмѣсто 51% въ прошломъ году) всего числа партійцевъ въ арміи и, значитъ, ихъ значеніе за это время поднялось на 8 процентовъ.

Принесло ли это обстоятельство пользу красной арміи? Совершенно ясно, что это послужило ей во вредъ. Усиленіе вліянія рабочихъ на армейскія организаціи еще больше психологически оторвало ихъ отъ остальной красноармейской массы, что особенно сильно почувствовалось въ послѣднее время: организаціи усиленно проводили «наступленіе на кулака» и «походъ въ колхозы», а казармы упорно и глухо, по крестьянски, пытались не поддаться партійному нажиму.

***

Почему я задавалъ себѣ вопросъ — полезно ли усиленіе вліянія рабочихъ на армейскую жизнь? И почему для меня, какъ будто, непріятно, что вредъ, приносимый партійными организаціями и рабочими, ослабляетъ красную армію. Кажется, что было бы правильнѣе разсуждать такъ: чѣмъ слабѣе красная армія, тѣмъ лучше для насъ.

Намъ думается, что въ Красной арміи находятъ себѣ отраженіе два начала, двѣ стихіи, находящіеся въ смертной борьбѣ между собою. Одна стихія: это — коммунисты, это — партійныя организаціи, это — преобладающее вліяніе рабочихъ «отъ станка». Вторая стихія: это — крестьянская Россія, это спрятанное въ подполье сознаніе служенія Родинѣ, а не интернаціоналу, это — идея Россійскаго Воинства.

И мы вѣримъ въ то, что первое, коммунистическое, начало будетъ побѣждено вторымъ — русскимъ началомъ.

Вотъ поэтому мы хотимъ, чтобы Красная армія была сильна. И мы твердо увѣрены въ томъ, что, чѣмъ она будетъ сильнѣе, тѣмъ она будетъ менѣе надежной для существующей власти. Сила же ея можетъ накопиться не въ области техническо-организаціонныхъ достиженій, а въ пониманіи того, что она должна быть арміей національной.

В. Полянскій.

Конецъ диктатуры ПРИМО де РИВЕРА

Внезапный уходъ испанскаго диктатора вызвалъ со стороны противниковъ идеи военной диктатуры ликующіе возгласы о ея «крушеніи»...

Но развѣ вообще военная дикататура есть государственный строй, притязующій на долговѣчность? Это — лишь методъ леченія государственныхъ недуговъ, и чѣмъ короче тотъ періодъ, въ теченіи котораго онъ дѣйствуетъ, тѣмъ успѣшнѣе можетъ считаться военный диктаторъ. Въ Германіи въ 1923-24 г. г. диктатура ген. фонъ-Зекта существовала всего три мѣсяца. Съ наступленіемъ успокоенія — политическаго и валютнаго — фонъ Зектъ сложилъ самъ свои полномочія: «острое оружіе диктатуры не должно притупляться отъ долгаго употребленія»...

Диктатура ген. Примо де Ривера, возникшая изъ арміи, но державшаяся затѣмъ уже безъ прямой связи съ нею, выполнила рядъ стоявшихъ передъ ней задачъ. Она ликвидировала, съ выгодой для Испаніи, тянувшуюся почти двадцать лѣтъ войну въ Марокко. Она прекратила ту эпидемію террора, которая держала цѣлыя провинціи подъ своимъ кровавымъ гнетомъ: политическія убійства исчезли изъ испанскаго обихода. На мѣсто праздности и чиновничей волокиты — диктатура насадила въ правительственныхъ учрежденіяхъ строгую дисциплину и образцовый порядокъ. Она покрыла Испанію, за шесть лѣтъ, цѣлой сѣтью отличныхъ шоссейныхъ дорогъ, сильно способствовавшихъ развитію автомобильнаго движенія. Наконецъ — и этого особенно не слѣдуетъ забывать — она предотвратила въ 1923 г. назрѣвавшій революціонный взрывъ при царившемъ тогда въ арміи раздорѣ на верхахъ.

Примо де Ривера не удовлетворился достигнутымъ; онъ пытался импровизировать и въ государственно-правовой, и въ экономической области. Ради своихъ опытовъ, онъ затянулъ диктаторское управленіе на болѣе долгій срокъ, чѣмъ это было необходимо. Онъ не сумѣлъ выбрать момента для перемѣны курса — и въ этомъ была его ошибка. Именно поэтому диктатура, заслуга которой передъ страной велика и безспорна, закончилась въ обстановкѣ всеобщаго раздраженія противъ ея носителя.

Диктаторъ не сумѣлъ подготовить себѣ смѣну и поэтому теперь мы видимъ на первомъ планѣ испанской сцены всѣхъ недовольныхъ, всѣхъ обиженныхъ, неудачливыхъ заговорщиковъ типа бывшаго консерватора Санчесъ Герра или революціонныхъ интеллигентовъ вродѣ Унамуно. По счастью для Испаніи, армія видимо почти не затронута этимъ броженіемъ. Она въ рукахъ своихъ вождей, которые, въ свою очередь, вѣрны своему королю. Альфонсъ XIII-й, отстранившій отъ власти ген. Примо де Ривера и управляющій теперь страною черезъ ген. Беренгера, хочетъ сдѣлать добросовѣстный опытъ возстановленія парламентскаго строя. Если ему не удастся встрѣтить поддержку у разумныхъ умѣренныхъ круговъ, Испаніи, вѣроятно, придется пройти черезъ періодъ второй диктатуры.

Но не слѣдуетъ скрывать, что такой исходъ таитъ въ себѣ серьезныя опасности. Военная дактатура, какъ бы ни была она необходима въ нѣкоторые моменты, не можетъ стать нормальнымъ государственнымъ строемъ. Вторичный опытъ уже не можетъ быть затянутъ на шесть лѣтъ, какъ первый. Онъ, въ

то же время, не сможетъ быть такимъ безкровнымъ, такимъ патріархальнымъ, какъ опытъ Примо де Ривера. Поэтому, въ интересахъ Испаніи, слѣдуетъ желать чтобы королю удалось ввести страну въ рамки парламентской политической жизни, не прибѣгая вторично къ военной диктатурѣ.

С. С. Ольденбургъ.

Статья С. С. Ольденбурга была написана и сдана въ печать еще до того дня, когда генералъ Примо де Ривера предсталъ передъ судомъ Всевышняго. Въ ней читатель не найдетъ поэтому того «пріятнаго тона», который свойственнен всѣмъ некрологамъ. Но тѣмъ сильнѣе должно быть впечатлѣніе отъ объективнаго изложенія тѣхъ заслугъ передъ страной, которыя были оказаны ей покойнымъ генераломъ.

Ред.

ФОНДЪ СПАСЕНІЯ РОДИНЫ

Главный Комитетъ Фонда Спасенія Родины имени Великаго Князя Николая Николаевича освѣдомленъ, что въ различныхъ странахъ имѣются въ обращеніи спеціальныя марки, продаваемыя въ пользу Фонда Спасенія Родины.

Часть этихъ марокъ носитъ изображеніе Великаго Князя Николая Николаевича съ напечатанными словами обращеній Его Императорскаго Высочества; на другихъ маркахъ изображенъ Георгій Побѣдоносецъ съ надписью: «Все Родинѣ». — «Въ Фондъ Спасенія Россіи»; наконецъ, на нѣкоторыхъ маркахъ напечатанъ портретъ Генерала Барона Врангеля.

Во избѣжаніе возможныхъ и уже имѣвшихъ мѣсто недоразумѣній, Главный Комитетъ считаетъ своей обязанности довести до всеобщаго свѣдѣнія, что его распоряженіемъ никакихъ марокъ не печаталось и не печатается и что никакихъ поступленій отъ продажи марокъ по Комитету не значится.

Главный Комитетъ проситъ всѣхъ своихъ сотрудниковъ и участниковъ сбора обратить особливое вниманіе на сообщаемое, дабы предупредить всякую возможность заблужденія относительно какъ происхожденія марокъ, такъ и предназначенія выручаемыхъ отъ ихъ продажи суммъ.

ГЕНЕРАЛЪ фонъ-ЛАМПЕ

Въ Парижъ прибылъ по дѣламъ службы начальникъ П-го отдѣла Р.О.В.С. генералъ-маіоръ А. А. фонъ-Лампе.

АРМЕЙСКАЯ ГРУППА ВЪ ТУЛОНѢ

Похищеніе генер. Кутепова вызвало страшное возмущеніе въ средѣ группы и чины ея еще тѣснѣе сомкнули свои ряды.

Среди членовъ группы съ большимъ воодушевленіемъ былъ проведенъ сборъ въ фондъ на розыски генерала Кутепова.

Православному приходу удалось получить отъ города помѣщеніе для церкви (3 комнаты въ бывшемъ костелѣ тюрьмы, нынѣ упраздненной). Т. к. средствъ у прихода немного — группа безвозмездно взяла на себя производство полнаго ремонта помѣщенія, необходимыхъ передѣлокъ и приспособленій. Всѣ воскресенья января и февраля чины группы (каменьщики, маляры, обойщики, плотники) работали по ремонту съ расчетомъ въ мартѣ его закончить.

ВЪ ОБЩЕСТВѢ ГАЛЛИПОЛІЙЦЕВЪ

Съѣздъ представителей Общества Галлиполійцевъ избралъ почетными членами Общества Генерала Шатилова, Вице-Адмирала Кедрова, Ген.-л. Мартынова (б. предсѣд. Главн. Правленія) и Подпор. Даватцъ (б. секретаря Общества).

О-во ВЗАИМОПОМОЩИ б. ВОЕННОСЛУЖАЩИМЪ РУССКИХЪ АРМІЙ И ФЛОТА, НАХОДЯЩИМСЯ ВЪ ВЕЛИКОБРИТАНІИ

Въ среду 19-го февраля въ гор. Лондонѣ, въ «Русскомъ Домѣ» состоялось годовое Общее Собраніе.

Предсѣдателемъ этого Собранія былъ избранъ б. Начальникъ Военно-Санитарной Части Западнаго Фронта, тайн. совѣтн. В. Б. Гюббенетъ, а Секретаремъ поручикъ Барачевскій.

Почетный Казначей О-ва, прапорщикъ баронъ Минквицъ, Почетн. Секретарь поруч. Барачевскій, Предсѣдатель Ревизіонной Комиссіи ротмистръ Кн. В. Э. Голицынъ прочли доклады, а въ заключеніе Предсѣдатель Правленія ген. лейт. В. П. Гальфтеръ подробно ознакомилъ Собраніе съ дѣятельностью О-ва за 1929-й годъ.

Приходъ отъ возврата ссудъ, пожертвованій, членскихъ взносовъ и доходовъ съ устройства баловъ, концертовъ, базаровъ, устраиваемыхъ совмѣстно съ Россійск. О-вомъ Красн. Креста (стар. организаціи) и др. благотворительными учрежденіями, дабы не мѣшать другъ-другу, — выразился въ размѣрѣ 1459 фунт. стерл.

Расходъ, т. е. выдача новыхъ ссудъ, безвозвратныхъ пособій въ мѣстный Союзъ Русскихъ Инвалидовъ, нуждающимся членамъ и т. д. выразился въ размѣрѣ 1349 фунт. стерл.

Въ виду безвозмездной работы всѣхъ должностныхъ лицъ канцелярскія и т. п. расходы были совершенно минимальныя и къ 1-го Января 1930 г. суммы О-ва, считая прошлогодній остатокъ, 1734 фун. стерл. изъ нихъ за 67-ю членами О-ва числится 1646 фунт. стерл.

Въ продолженіи года О-вомъ предоставлены 6 членамъ постоянныя мѣста, а 23-мъ временный заработокъ.

О-во вступаетъ въ десятый годъ своего существованія.

На 1930-й годъ Предсѣдателемъ О-ва переизбранъ г-л. В. П. Гальфтеръ, товарищемъ Предсѣдателя ген.-лейт. Кн. С. К. Бѣлосельскій-Бѣлозерскій, поч. Секретаремъ поручикъ Барачевскій, почетн. Казначеемъ прапорщикъ бар. Минквицъ.

Нашъ конкурсъ

Стихотвореніе ном. 2

ЧАСОВОЙ

На вершинѣ кургана стоитъ Часовой.
...Подъ курганомъ почили соратниковъ кости.
По откосу предатель крадется змѣей.
Часовой неусыпно стоитъ на форпостѣ.

Часовой на курганѣ безъ смѣны стоитъ.
Пули свищутъ коварно, надъ нимъ пролетая...
Закрываетъ его Провидѣнія Щитъ
И безсмертная Слава Родимаго Края.
Только смерть, только смерть его можетъ смѣнить
Тогда скажутъ: онъ доблестно выбылъ изъ строя!
И другой будетъ Русское Знамя хранить
И стоять — въ ожиданьи побѣднаго боя!

1930 **Владиміръ Изгой**

ПАМЯТИ АДМИРАЛА КОЛЧАКА
(Письмо изъ Берлина)

Есть въ рядахъ эмиграціи малодушное утвержденіе, что война между нами и большевиками давно кончилась. Это глубоко невѣрно. Безосновательно и другое утвержденіе, что Бѣлое движеніе перешло въ Бѣлое стояніе, т. е. въ пассивность. Злодѣяніе въ Иркутскѣ и злодѣяніе въ Парижѣ — совершены одной рукой, но въ разныхъ формахъ и мы, едва ли по разному приняли эти два злодѣянія. У насъ одно чувство — возмущеніе, одно рѣшеніе — борьба!

Какъ же можно въ такомъ случаѣ утверждать, что «движеніе» перешло въ «стояніе»?

Свидѣтелями отмѣченнаго единочувствованія мы были на вечерѣ, посвященномъ памяти Адмирала Колчака. Большой залъ былъ переполненъ собравшимся. Капитанъ 1-го ранга Новопашенный подробно изложилъ передъ собравшимися служебный и государственный путь адмирала до — момента насильственной смерти. Путь яркій, ослѣпительный, достойный вѣчныхъ подражаній!

Вслѣдъ за нимъ выступилъ ген. Сахаровъ, командовавшій Сибирской арміей. Спокойно и твердо онъ разсказалъ о незабываемыхъ, сплошныхъ трагедіяхъ, въ удушающихъ щупальцахъ которыхъ адм. Колчакъ творилъ великое національное дѣло и былъ тамъ позорно преданъ большевикамъ на растерзаніе. Ген. Сахаровъ нарисовалъ всю картину его мучительной гибели, что вызвало въ залѣ огромное напряженіе настроенія — какъ разъ именно то, что всегда насъ соединяло въ одну неразрывную національную цѣпь.

Проф. Ильинъ закончилъ вечеръ блестящимъ анализомъ русской, безпорядочной, хаотической души, въ которой царятъ молитва и бездонный религіозный провалъ, творчество и разрушеніе. Среди этого народа являлись великіе герои, какъ адм. Колчакъ и вели его къ цѣли, къ большимъ задачамъ. Герои подымали къ себѣ толпу, организовывали ея хаотическій разбѣгъ, но — увы! гибли сами. Жертвы эти нами никогда не забудутся. Имя адм. Колчака — великое историческое имя и будущая національная Россія его запомнитъ навѣки! Большевики это знаютъ и тѣни Героевъ вселяютъ страхъ въ ихъ сердца.

Если мы никогда не забудемъ Иркутска — то въ такой же мѣрѣ мы никогда не забудемъ имъ и Парижа, гдѣ они похитили ген. Кутепова.

Ив. Коноплинъ.

РОЗЫСКИ

Михаилъ Борисовичъ **Понамаревъ** (есаулъ Кубан. войска), уроженецъ и житель Ставрополя — сообщить «Часовому» для С. К. Т.

Михаилъ Павловичъ **Бакуревичъ**, кап. 30 пѣх. Полт. полка, пропавшій безъ вѣсти съ 20 авг. 1914 г. — сообщить женѣ: Przazniz (Warszawskie) Rynek №2 g. Bienkow-skej. Bakurewicz.

Алесѣй Ивановичъ **Чеботкевичъ**, ротмистръ Приморскаго драгунскаго полка — сообщить:

M. Pierre Tchebotkevitch. log. 2705,Cité de la Viscose à Schirolles (Isere) France.

ТРЕХЛѢТІЕ ВЫСШИХЪ ВОЕННО-НАУЧНЫХЪ КУРСОВЪ

Редакціей «Часового» послана на имя генерала Н. Н. Головина слѣдующая почто-телеграмма:

— «Часовой» проситъ, Ваше Превосходительство, принять и передать всѣмъ г. г. профессорамъ и слушателямъ руководимыхъ Вами Высшихъ Военно-Научныхъ курсовъ поздравленіе по случаю исполнившагося трехлѣтія ихъ плодотворной въ высшей степени полезной и необходимой для будущей Россіи дѣятельности».

ФОНДЪ НА РОЗЫСКИ И ВЕДЕНІЕ ДѢЛА ПО ПОХИЩЕНІЮ ГЕНЕРАЛА А. П. КУТЕПОВА
Подписной листъ «Часового»

Владиміръ Мигай (Чехія) — 15 фр., отъ группы агрономовъ - галлиполійцевъ изъ Чехословакіи — 200 чешскихъ кронъ, а всего съ ранѣе поступившими 1923 фр. 50 сант., 1 англ. фунтъ, 1 амер. долларъ, 65 злотъ, 75 фин. марокъ и 200 чешскихъ кронъ.

ПОЛКОВЫМЪ ОБЪЕДИНЕНІЯМЪ

Въ виду поступающихъ въ редакцію многочисленныхъ запросовъ молодежи, «Часовой» проситъ **полковыя объединенія, принимающія молодыхъ людей въ свои ряды, сообщить объ этомъ редакціи для опубликованія.**

«РУССКІЙ ИНВАЛИДЪ»

Въ вышедшемъ 22 марта № 2 «Русскаго Инвалида» помѣщена большая статья адм. Русина «Ген.-адъют. Адмиралъ И. К. Григоровичъ», статья ген. Головина «Ученіе Суворова»; генер. Красноза «Джемсъ Филлисъ»; К. Адариди «27 пѣх. дивизія въ сраженіи подъ Гумбиненомъ»; ген. Ставицкаго «Оборона границъ Франціи»; полк. А. Андреева «Управленіе артиллеріей въ современныхъ сраженіяхъ»; С. Терещенко «Достойные противники»; ген.

Виноградскаго «Библіографія» и «Маршалъ Фошъ»; ген. С. Позднышева «Инвалиды». Какъ видно изъ приведеннаго перечня статей — номеръ содержитъ много интереснаго и разнообразнаго чтенія.

ВЫРАЖЕНІЯ СОЧУВСТВІЯ РУССКОМУ ОБЩЕ-ВОИНСКОМУ СОЮЗУ

Послѣ похищенія генерала А. П. Кутепова — генераломъ Е. К. Миллеромъ получены письма и телеграммы съ выраженіемъ соболѣзнованія и сочувствія Обще-Воинскому Союзу въ постигшемъ его тяжеломъ горѣ отъ слѣдующихъ лицъ и организацій:

Отъ Е. И В. ВЕЛИКАГО КНЯЗЯ КИРИЛЛА ВЛАДИМІРОВИЧА.

Отъ Предсѣдателя О-ва Монархистовъ-Легитимистовъ ген.-лейт. Н. А. Лохвицкаго.

Отъ Донского Атамана ген. А. П. Богаевскаго по уполномочію Объединеннаго совѣта Дона, Кубани и Терека.

Отъ Предсѣдателя Союза Младороссовъ А. Казембъ-Бека.

Отъ Предсѣдателя Правленія Казачьяго Союза Н. Мельникова.

Отъ Русской колоніи въ Женевѣ.

Отъ Русской колоніи на Ривьерѣ.

Отъ Начальника Отдѣла Обще-Воинскаго Союза въ Люблянѣ и Русской колоніи въ Люблянѣ.

Отъ Русской колоніи въ Алжирѣ.

Отъ Объединенія Русскихъ Общественныхъ Организацій въ г. Загребѣ.

Отъ Предсѣдателя Главнаго Правленія Зарубежнаго Союза Русскихъ Военныхъ Инвалидовъ генерала Н. Н. Баратова.

Отъ постояннаго Секр-та Русской секціи Межд. Лиги Борьбы съ Ш Интернац.

Отъ Предсѣдателя Русскаго Національнаго Комитета А. Н. Карташева.

Отъ Главнаго Комитета Всероссійскаго Земскаго Союза.

Отъ Россійскаго Торгово-Промышленнаго Союза.

Отъ Монархической партіи во Франціи.

Отъ Высшаго Монархическаго Союза.

Письма и телеграммы продолжаютъ поступать со всѣхъ концовъ свѣта.

ПЕРЕКЛИЧКА

Въ 96 годовщину со дня основанія Нижегородскаго (Новгородскаго) графа Аракчеева Кадетскаго Корпуса, **объединеніе кадетъ Аракчеевцевъ** Парижа и его окрестностей шлетъ свое поздравленіе съ Корпуснымъ праздникомъ и лучшія пожеланія своимъ бывшимъ директорамъ, воспитателямъ, преподавателямъ и братьямъ кадетамъ Аракчеевцамъ.

Въ воскресеніе 30 - го марта въ 12 ч. 30 м. дня въ Походной церкви Галлиполійцевъ, 81, rue Mademoiselle былъ отслуженъ молебенъ съ поминовеніемъ, а въ 2 ч. дня состоялся товарищескій обѣдъ съ семьями въ Auberge de la Ferme. (72, rue Fondary, Paris, 15).

Правленіе Объединенія проситъ иногороднихъ Аракчеевцевъ (всѣхъ чиновъ корпусаи кадетъ) сообщить свои адреса.

Желающимъ вступить въ Объединеніе будутъ высланы уставы. Почтовый адресъ: Union Gallipoli, boit G. A, 81, rue Mademoiselle Paris (15).

Имѣющихъ матеріалы для исторіи корпуса, или могущихъ дать свои воспоминанія и фотографіи просятъ направлять по почтовому адресу.

Инціативная группа г. г. офицеровъ **18-го Армейскаго корпуса** (23-ая и 37-ая пѣх. дивизіи, 23-ая и 37-ая артил. бригады, 18 мортирный арт. дивизіонъ, 18 Саперный батальонъ, со всѣми приданными корпусу частями) проситъ своихъ соратниковъ **обязательно** откликнуться въ цѣляхъ дальнѣйшаго еще болѣе тѣснаго объединенія, по нижеслѣдующему адресу: Бѣлградъ, Кралицы Наталіи 33 (Управленіе быв. Военнаго Агента) Капитану Гартцу.

Совѣтская Бѣлоруссія

(По свѣдѣніямъ бюллетеня Георгіевскаго Отдѣла Братства Русской Правды.)

Сообщаются отдѣльные случаи террористическихъ и боевыхъ выступленій БРП въ разныхъ частяхъ сов. Бѣлоруссіи, какъ отъ недавняго времени, такъ и сообщенныя съ значительнымъ опозданіемъ, въ виду трудностей связи, а также въ виду желанія выждать болѣе точныхъ и подробныхъ извѣстій.

3 января, въ казармахъ совѣтскаго пограничнаго поста «Колачи», расположеннаго въ районѣ находящагося уже на польской территоріи мѣст. Хотенчицы Братъ РП красноармеецъ, служившій на посту подъ именемъ Ананія Дичкова, убилъ командира поста, коммуниста Меледьева, и скрылся въ лѣса.

4 января 1930, на другомъ совѣтскомъ посту «Мышицы», расположенномъ въ томъ же районѣ, террористическая Братская тройка подожгла продовольственый магазинъ и складъ амуниціи, а также конюшни. Въ огнѣ погибли всѣ запасы продовольствія и амуниціи, а равно нѣсколько лошадей.

Только теперь выясненъ трагическій конецъ Брата РП, Петра Бакунцова, захваченнаго красными еще въ 1927 году. Означенный Бакунцовъ, состоявшій курьеромъ Бр. связи, былъ захваченъ у самой границы, въ моментъ нахожденія его на польской территоріи, въ ночь на 20 мая 27 года, и насильственно переведенъ агентами ГПУ на совѣтскую территорію. Далѣе, онъ былъ отправленъ въ Минскъ, брошенъ въ подвалы Минскаго ГПУ и въ итогѣ длительныхъ пытокъ и истязаній умеръ въ ноябрѣ 27 года.

ВЫШЕЛЪ И ПОСТУПИЛЪ ВЪ ПРОДАЖУ № 2 «РУССКАГО ИНВАЛИДА» ЦѢНА 2 ФРАНКА

ОБЩІЙ ЭЛЕКТРО-МЕДИЦИНСКІЙ ИНСТИТУТЪ

Д-ръ МАРТИНЪ
Париж. Мед. Фак.
б. Дир. Клиники Ассистентъ иностр. госпиталей
БОЛѢЗНИ НОСА, ГОРЛА И УХА
Электрич. излѣч. **МИНДАЛИНЪ** безъ операціи
ЖЕНСКІЯ БОЛѢЗНИ
РЕВМАТИЗМЪ
РАСШИРЕНІЕ ВЕНЪ И ГЕМОРОЙ
Радикальное безболѣзн. излѣченіе.

17, Boulevard SAINT-MARTIN
Téléphone: Archives 81-04. Métro: République, St-Denis. Autobus AK. AT. E. N.
Венерическія болѣзни. Д-ръ спеціалистъ
Трипперъ. простатитъ и кожн. болѣзни.
Современ. и вѣрное излѣченіе посредств. діатерміи и авто-вакцинаціи.
Болѣзни и анализы крови.
Реакція Вассермана и Гехта.

Пріемъ 9-12 и 4-8 ч. воскр. 9-12 ч.

ВЫШЛА НОВАЯ КНИГА

„Похищеніе ген. А. П. Кутепова большевиками"

(Слѣдственные матеріалы)

Продается во всѣхъ книжныхъ магазинахъ ○ **Цѣна 3 франка**
Складъ изданія: Книжный Магазинъ Е. Сіяльской, **2, rue Pierre-le-Grand, Paris (8)**

ВСЕРОССІЙСКІЙ ЗЕМСКІЙ СОЮЗЪ

UNION DES ZEMSTVOS RUSSES
12, rue Blanche, Paris (9)
Tél.: Trinité 45-77 Nord-Sud. Trinité.

Денежные переводы и посылки въ Россію, юридич. консульт., защита интересовъ бѣженц. въ судебн. и администр. учрежден. содѣйствіе при переѣздѣ изъ одной страны въ друг. переписка и переводы. **Сберегательная касса.** Пріемъ ежедневно (кромѣ праздн.) отъ 10 5 ч. въ субб. до 3 ч. (безъ перер.). Пріемъ денеж. перев. произв. также по **воскресеньямъ** отъ 11-1 ч. въ домѣ Русской Церкви, рю Дарю 12. Иногородн. могутъ направлять деньги по адресу:
12, rue Blanche, Paris (9)
«Union des Zemstvos Russe»

ПРИНИМАЕТСЯ ПОДПИСКА НА 1930 ГОДЪ

НОВОЕ ВРЕМЯ

Основана А. С. Суворинымъ въ 1876 г. въ Санктъ-Петербургѣ
Въ предѣлахъ 1 мѣс. 3 м. 6 м. 12 м.
Кор. С. Х. С. 45 дин. 125 д. 250 д. 400 д.
Бѣлградъ, Топличинъ Венацъ,

Ежемѣсячный иллюстрированный журналъ

„РОССІЯ"

(бывш. «Казачій Журналъ»)
Редакторъ-Издатель M-r Konovaloff
Адресъ Редакціи: 10, rue Augereau Paris 7.
Цѣна отд. номера **5 фр.** Заграницей 25 цент.

Старая, большая зарекомендованная добросовѣстная АВТО-ШКОЛА

AUTO-ECOLE PERFECTION

Пропустила свыше 20.000 человѣкъ на картъ розъ, такси, грандъ-ремизъ пр. **КАРТЪ-РОЗЪ** (экзам. ежедн. утр. и днемъ, субб. послѣ обѣда). **ГРАНДЪ-РЕМИЗЪ, КАМІОНЪ** (poids lourds), **ТАКСИ,** курсъ съ гарант. **МЕХАНИКА.** (Практ. курсъ) съ выдач. **АТТЕСТАТА.** Спец. курсъ **УСОВЕРШЕНСТВ.** (Perfectionnement) **съ** выд. certificat de capacité pour la conduite à Paris Занятія утр. и веч. (безпл. раб. въ большихъ гаражахъ). Курсъ лавеpовъ съ устройствомъ на мѣста. **КУРСЪ АВТОМОБ. ѢЗДЫ** со всѣми хлоп. и подач. машины для экз. **100 фр.** Имѣется спец. курсъ безъ огранич. ур. до выд. экзамена. Зн. фр. языка необязательно. Въ срочн. случ. экзаменъ въ 2 дня. **Рекоменд.** на мѣста (съ 1-го Февр. устр. 173 чел.) безвозмездно. Для лицъ, жел. готов. дома имѣется нов. матеріалъ **ТАКСИ** утвержд. Префект. 15-2 1930 г. **Цѣна 25 фр., Управл. автом. 5фр.** Курсъ механ. 32 фр. Директоръ-владѣлецъ **В. А. ЮРКОВСКІЙ.**

4, RUE DESAUGIERS уголъ 9-bis, rue d'Auteuil, PARIS (16e).
Métro: Eglise d'Auteuil. Tél.: Auteuil 44-11.

Сохраните это объявленіе — оно пригодится Вамъ и Вашимъ друзьямъ.

Кровеочиститель

ИНДІЙСКІЙ БАЛЬЗАМЪ — безвредный растительный сокъ совершенно очищаетъ кровь отъ микробовъ и заразы. Отъ первыхъ пріемовъ бальзама больной чувствуетъ какъ организмъ измученный болѣзнью наполняется новыми силами. На 3-5 день больной уже чувствуетъ облегченіе, а послѣ мѣсяца или полтора всякое леченіе становится излишнимъ потому, что болѣзнь побѣждена и силы возстановлены, не приходится даже повторять курса леченія, т. к. всякая болѣзнь поддается радикальному излеченію при помощи леченія Индійскимъ Бальзамомъ.

Излѣченіе съ полной гарантіей сифилиса, вовсѣхъ послѣдствіяхъ. Сухотка спинного мозга и табесъ, прогрессивный параличъ, люпусъ иливолчанка, псоріазисъ, экзема, ракъ; сикозъ; падучая болѣзнь, эпилепсія, туберкулезъ костей, и всѣнаслѣдственныя болѣзни, золотуха, половое безсиліе, также поддается соверш. излеченію. Желалъ бы лечить проказу, имѣю надежду на успѣхъ.

Объ излеченіи отъ этихъ болѣзней имѣю десятки тысячъ нотар. и письменныхъ благодарностей. **СЕКРЕТЪ** производства Индійскаго Бальзма **ТОЛЬКО ВЪ ПАРИЖѢ У АВРАХОВА: ВЪ БЕРЛИНѢ** остерегайтесь поддѣлки Д-ра Шмидта. Онъ больше моимъ представителемъ не является. За его методы леченія я не отвѣчаю.

Брошюра высыл. по требов. Почт. расх. 2 фр. **Требуйте Индійскій Бальзамъ только у Аврахова.**

ПОЛКИ ГВАРДІИ И АРМІИ

Листы Висковатаго, Бѣлоусова, Киля, Пиратскаго, Бенкендорфа и др.

Портреты Государей и полководцевъ.

Виды С.-Петербурга и Москвы.

Гравюры и Литографіи въ краскахъ.

Покупка, продажа, обмѣнъ.

А. К. Семенченковъ 29, rue Jacob, Paris (6e)

10-12 час. дня и 6-8 час. веч.

Портной Ф. И. Агѣевъ

БОЛЬШОЙ ВЫБОРЪ

англійскихъ и французскихъ матерій

19, rue Tiphaine, Paris (15)

Métro: La Motte - Picquet

Омоложеніе

и лѣченіе организма

Организмъ человѣка остается здоровымъ, сильнымъ и работоспособнымъ лишь до тѣхъ поръ, пока его жизнетворныя железы здоровы. Слабыя же, больныя железы не насыщаютъ организма драгоцѣнными ферментами энергіи въ надлежащей степени, отчего кровообращеніе и обмѣнъ веществъ замедляются, и въ организмѣ **скопляются осадки невыдѣленныхъ мочевой кислоты, уратовъ** и др. **ядовъ нарушеннаго обмѣна.** Но знаменитые ученые доказали, что послѣ насыщенія организма физіологическимъ экстрактомъ (какъ Калефлюидъ Д. Калениченко) изъ жизнетворныхъ железъ сильнаго и молодого животнаго, — **возстанавливаются опять нормальныя силы молодости.**

Въ результатѣ организмъ быстро выздоравливаетъ отъ всякой болѣзни, и его работоспособность, одряхлѣніе и старость и даже смерть отодвигаются на много лѣтъ дальше (Д-ръ С. Вороновъ).

Вотъ почему **Калефлюидъ и примѣняется** медицинскимъ корпусомъ всѣхъ странъ на милліонахъ больныхъ уже **болѣе 28-ми лѣтъ, какъ могущественное укрѣпляющее и возстанавливающее силы средство во время и послѣ всѣхъ болѣзней.**

Калефлюидъ необходимъ всѣмъ тѣмъ, организмъ которыхъ предрасположенъ къ разнымъ заболѣваніямъ или требуетъ постояннаго укрѣпленія силъ, ослабляемымъ болѣзнями, дурнымъ питаніемъ или умственнымъ трудомъ.

Безплатно всѣмъ высылается обширная литература о Калефлуидѣ съ наблюденіями надъ больными многочисленныхъ **профессоровъ и врачей.**

Требуйте **Калефлюидъ** только — **Д. КАЛЕНИЧЕНКО,** на этикеткахъ котораго указаны присужденныя **Калефлюиду высшія награды** на выставкахъ въ Парижѣ, Лондонѣ, Брюсселѣ, Римѣ и др., **и остерегайтесь подражаній, если бережете свое здоровье и трудовыя деньги.**

КАЛЕФЛЮИДЪ Д. КАЛЕНИЧЕНКО находится въ лучшихъ аптекахъ **всѣхъ странъ** и высылается налож. платеж. безъ оплаты почтовыхъ расходовъ.

ТРЕБОВАНІЯ АДРЕСУЙТЕ:

Во Франціи: T. Kalefluid D. Kalenitchenko, 5, cité Pigalle Paris. **Въ Англіи:** Géneral Agency of «Kalefluid». 65, Harington Gardence, London, S. W. 7. **Въ Америкѣ:** A. Tchernoff, 50 East 127, St. New-York City. **Въ Германіи:** W. Andrejeff, Nierbuhrstr. Berlin, Charlottenbourg. **Въ Чехословакіи:** Lécarna «Adam» Vaclavské, Nameste, Praha II. **Въ Харбинѣ:** Я. Я. Мюллеръ, Діагональная 14. **Въ Тунисѣ:** Г. Гирчичъ, 13, Bd, Bad Menara.

БОЛЬНЫЕ

Если Вы страдаете ЖЕЛУДКОМЪ — плохое пищевареніе, рѣзи, ожоги и пр.
Если Вы страдаете СЕРДЦЕМЪ — сердцебіеніе, одышка и пр.
Если Вы страдаете ЛЕГКИМИ — бронхитъ, кашель, наличіе мокроты и пр.
прежде чѣмъ начать лѣчиться, сдѣлайте изслѣдованіе при помощи Х-ЛУЧЕЙ, единственный способъ получить НАСТОЯЩІЙ ДІАГНОЗЪ ДЛЯ ДѢЙСТВИТЕЛЬНАГО ЛѢЧЕНІЯ. ПОЛНОЕ ИЗСЛѢДОВАНІЕ 50 ФР. ВЪ **INSTITUT MEDICAL, 16, quai de la Mégiserie, 16 — PARIS**
(между Châtelet et Pont-Neuf)

Доктора дипломированные въ Парижѣ, Берлинѣ и Петроградѣ. Всѣ способы врачебнаго примѣненія электричества. Лучи-Х. ДІАТЕРМІЯ, ТОКИ высокаго напряженія, ультра-фиолет. лучи, электр. искра.
Ежедневно отъ 9-12 и 2-8 ч., воскр. и праздн утромъ.

ПОЛИКЛИНИКА

Консульт. Русск. Кр. Кр. доктора Р. БАРАБО
PARIS, 120, Bd de Grennelle, Métro: MOTTE-PIQUÊT. Téléphone: INVALIDES 31-48

Проф. и вр.: Амбардановъ, Агаджанянъ, Аитовъ, Барабо, Вайнштейнъ, Гайдебурова, Крессонъ, Каминская, Критари, Мащенко, Поповъ, Париско, Редалье, Овенъ, Суласъ, Сѣровъ, Свободинъ, Хунцарія, Хочолава и Шелеметьева.

Внутренн., дѣтск., кожн. ежедн. 9-12 и 3-7
Хирургическ.: среда 7-8, субб. 7-8 и 10-12.
Женск. и акушерство, пон., четв. 7-8, вторн. среда, пятн., 1-3, четв., суб. 10-12 и 3-5, вт. 3-5
Нервн. и душ. пятн. 3-4 и ежедн. 4-7.
Венер., сифил. кожн. ежед. 12 - 9, воскр. 10-12.

Туберкулезъ, пневмотораксъ, часы по согл.
Ухо, горло, носъ. Ежедн. 10-12 и 6-8.
Глазныя, ежедн. 5-7, воскр. 10-12.
Рентгеновск. каб., 4-7 ежедн.
Красные и синіе и
Ультра-фіолет. лучи, ежедн. 9-12 и 3-7.
Зубн. бол. ежед. 10-12 и 3-8 Техн. работы.

Электротерапія. Свѣтовыя ванны. Діатермія. Массажъ. Лабораторія медиц. анализовъ.
Посѣщеніе больн. на дому. Плата общедоступная. Accident du travail.

АПТЕКА ДЛЯ РУССКИХЪ

въ русскомъ районѣ Парижа
Pharm. Centr. du Bd de Grenelle
K. Foucher Pharm., de 1-ère Classe
77, Bd de Grenelle, 77
Автобусы: Y, AQ, AH. Трамваи: 25, 26.
Métro: Dupleix, La Motte-Picquet-Grenelle.
Спец. пригот. лѣкарствъ по русск. фармак. русск. провиз. Всѣ фр. и иностр. патент. средства. Общ. складъ парфюм. и патент. товар.
ЦѢНЫ НИЖЕ ВСѢХЪ АПТЕКЪ.,
Tél.: Ségur 11-45.

РУССКАЯ ДОМАШНЯЯ СТОЛОВАЯ
при Винно-Гастрономическомъ Магазинѣ

«BEAUGRENNELLE»

15, rue Beaugrenelle (уг. 74, rue St. Charles).
Tél.: Vaugirard 43-96.
Métro Beaugrenelle. Paris (15e)

Здоровые домашніе обѣды и завтраки, вегетаріанскія блюда и режимный столъ.

Безпрерывно съ 12 ч. дня до 9 ч. вечера

Автомобильная школа МАРБЕФЪ

ПРИ ГАРАЖѢ МАРБЕФЪ

(Самый большой гаражъ въ Парижѣ въ районѣ Champs-Elysées въ 10 этажей на 1000 машинъ).
32-34, rue Marbeuf.
Tél. Elysées 58-83, 97-61 et la suite...,
Métro: Marbeuf et R. P. Ch.-Elysées

Самая серьезная и добросовѣстная подготовка по автобомильной ѣздѣ и механикѣ на машинахъ и учебныхъ приборахъ новѣйшей конструкціи.
Продажа всѣхъ учебныхъ матеріаловъ и учебниковъ.
Справки по папье-такси.

Опытный бухгалтеръ

съ большой практикой въ Россіи и за границей предлагаетъ свои услуги по организаціи и веденію счетоводства въ комерческихъ предтіяхъ.
Обращаться въ контору журнала «Часовой»

Портреты пастелью съ натуры и по фотографіямъ. Первоклассная работа; кратчайшій срокъ выполненія.
Чинамъ Обще-Воинскаго Союза и ихъ семьямъ скидка
А. Гефтеръ 2, rue Chapu, Paris (16e)

Imprim. PASCAL, 13, Rue Pascal, PARIS-5e — **Le gérant J. BERRODIER**

Новый адресъ: «*La Sentinelle*» 29, *rue du Colisée. Paris* 8.

№ 29

ЧАСОВОЙ

Органъ связи русскаго воинства за рубежомъ подъ редакціей
В. В. ОРѢХОВА, ЕВГЕНІЯ ТАРУССКАГО и А. А. ВОНСЯЦКАГО

Отдѣлы: Военный — ген. шт. полковникъ П. Г. Архангельскій. Военно-морской — С. К. Терещенко. Политическій — В. В. Полянскій.

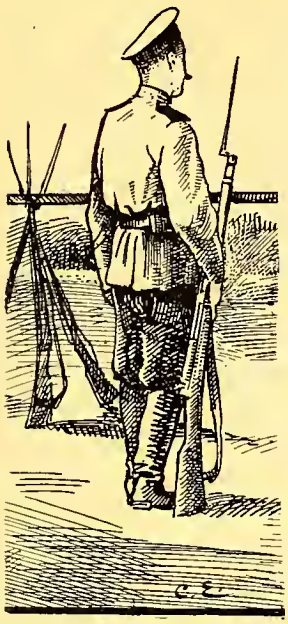

Обложка работы
С. Ф. Ефремова.

ХРИСТОСЪ ВОСКРЕСЕ

дорогіе соратники и друзья!

Въ День Свѣтлаго Христова Воскресенія сердца наши сольются въ общей молитвѣ за несчастную Россію и за нашего плѣненнаго Главнокомандующаго.

Да укрѣпится въ насъ еще болѣе сознаніе правоты нашего дѣла и вѣра въ то, что подвигомъ Арміи скоро очистится Россія отъ своего позора и мрака.

Долгъ каждаго изъ насъ держать наше Знамя честно и высоко. Наступаютъ дни, когда всѣ мы потребуемся Родинѣ. Пусть каждый изъ насъ своей личной работой на армейское дѣло ускоритъ этотъ часъ.

Наша первая мысль въ эти свѣтлые дни — о Вождѣ, находящемся въ плѣну красныхъ палачей и о тѣхъ нашихъ товарищахъ, которые, не складывая оружія, борятся на родной землѣ: съ молитвой о Россіи и съ клятвой о возмездіи, много ихъ погибло и гибнетъ въ эти минуты въ красныхъ застѣнкахъ. Но борьба идетъ и кончена быть не можетъ.

Не угасимъ же нашего духа и съ вѣрой, твердостью и волей будемъ работать на наше общее дѣло.

Для Россіи — сомкни ряды!

Редакція.

ПРИКАЗЪ
Русскому Обще-Воинскому Союзу

Г. Парижъ. № 5. 20 апрѣля 1930 г.

Поздравляю всѣхъ чиновъ Русскаго Обще-Воинскаго Союза со Свѣтлымъ Праздникомъ Воскресенія Христова.

ХРИСТОСЪ ВОСКРЕСЕ!

Шлю всѣмъ мои лучшія сердечныя пожеланія къ этому Великому Христіанскому Празднику.

Генералъ-Лейтенантъ **Миллеръ.**

ПРИКАЗЪ
РУССКОМУ ОБЩЕ-ВОИНСКОМУ СОЮЗУ

Г. Парижъ. № 10 2-го апрѣля 1930 г.

§ 1.

Для болѣе успѣшной работы Благотворительныхъ Комитетовъ, учрежденныхъ § 1-мъ Приказа Генерала Кутепова отъ 16-го ноября прошлаго года за № 28, разрѣшаю привлекать въ составъ названныхъ Комитетовъ и лицъ гражданскихъ изъ числа общественныхъ и политическихъ дѣятелей, а также и дамъ, извѣстныхъ своей благотворительной дѣятельностью.

§ 2.

§ 2-й Приказа Генерала Кутепова отъ 16-го ноября прошлаго года за № 28 — ОТМѢНЯЮ.

§ 3.

Свѣдѣнія, требуемыя § 3-мъ Приказа Генерала Кутепова отъ 16-го ноября прошлаго года за № 28, приказываю препровождать Генералъ-Лейтенанту Хольмсену, какъ Генералу для порученій при Предсѣдателѣ Р. О. В. С. (42, рю дю Бакъ — Парижъ 7), на котораго мною возложена особая задача по объединенію всей благотворительной дѣятельности въ пользу чиновъ Р. О. В. Союза.

Генералъ **Е. Миллеръ.**

Генералъ-Лейтенантъ **Стоговъ.**

ПРИКАЗЪ
РУССКОМУ ОБЩЕ-ВОИНСКОМУ СОЮЗУ

Г. Парижъ № 9. 31 марта 1930 г.

§ 1.

Начальника 1-го Отдѣла Р. О. В. С. Генералъ-Лейтенанта ХОЛЬМСЕНА НАЗНАЧАЮ — Генераломъ для порученій при Предсѣдателѣ Р. О. В. С.

§ 2.

Прибывъ въ Парижъ весною 1922 г., генералъ Хольмсенъ, сперва въ должности Военнаго Представителя Г-щаго, а затѣмъ начальника 1-го Отдѣла Р.О.В.С., всецѣло посвятилъ себя дѣлу организаціи 1-го Отдѣла и всесторонней помощи его чинамъ, чѣмъ и заслужилъ всеобщую любовь и уваженіе.

Назначеніе его Военнымъ Представителемъ Г-щаго совпало по времени съ началомъ переселенія русскихъ военнослужащихъ изъ другихъ странъ на работу во Францію. Пріемъ пріѣзжающихъ, выдача имъ ссудъ или даже пособій, устройство на работу и организація ихъ — все это дѣло генерала Хольмсена.

Многіе изъ существующихъ нынѣ въ составѣ 1-го Отдѣла военныхъ союзовъ и обществъ созданы или при посредствѣ генерала Хольмсена или даже и по его иниціативѣ. Онъ же положилъ начало и устройству Галлиполійскаго Собранія.

Благодаря своимъ громаднымъ связямъ въ русскихъ и иностранныхъ кругахъ, генералъ Хольмсенъ умѣло привлекалъ эти круги къ дѣлу помощи чинамъ Отдѣла. При матеріальной поддержкѣ этихъ круговъ онъ широко развилъ дѣло помощи нуждающимся, особенно больнымъ: однимъ онъ помогалъ матеріально, другихъ устраивалъ въ госпитали, платя за ихъ леченіе, третьихъ же помѣщалъ въ открытыя имъ общежитія.

Трудно и перечесть всѣ тѣ виды помощи, которыя оказывалъ генералъ Хольмсенъ нуждающимся. Особенно широко онъ развернулъ это дѣло въ 1927 году, въ періодъ «безработицы».

Отъ лица всего Р.О.В. Союза приношу глубокоуважаемому Ивану Алексѣевичу нашу сердечную благодарность за все, сдѣланное имъ въ теченіе почти 8-ми лѣтъ на постахъ Военнаго Представителя и Начальника 1-го Отдѣла.

Назначая генерала Хольмсена на должность Генерала для порученій при мнѣ, я и въ будущемъ предполагаю использовать главнымъ образомъ тѣ качества Ивана Алексѣевича, которыя такъ помогли ему въ его предыдущей дѣятельности, а именно: его доброту, отзывчивость къ чужому несчастью, всегдашнее спокойствіе и умѣнье высоко держать знамя Р.О.В. Союза, поддерживать наилучшія отношенія съ людьми самаго разнобразнаго характера и положенія.

§ 3.

Должность Начальника частей и группъ Русской Арміи во Франціи упраздняю съ 1-го сего Апрѣля. Занимавшаго эту должность генерала-от-кавалеріи **Шатилова**

Назначаю — Начальникомъ 1-го Отдѣла Р.О.В. Союза.

Генералъ **Е. Миллеръ.**

Генералъ-лейтенантъ **Стоговъ**

---

§ 1 Приказа Русскому Обще-Воинскому Союзу отъ 21 марта 1930 года, № 4-й:

«Генералъ-Лейтенантъ Арсеньевъ, Предсѣдатель Союза Офицеровъ Участниковъ Великой Войны во Франціи, вошелъ съ ходатайствомъ объ освобожденіи его, по домашнимъ обстоятельствамъ, отъ занимаемой имъ должности.

Освобождаю Генералъ - Лейтенанта Арсеньева отъ занимаемой имъ должности.

НАЗНАЧАЮ — Предсѣдателемъ Союза Офицеровъ Участниковъ Великой Войны во Франціи — Генерала-отъ-Кавалеріи Эрдели.

П. п. Генералъ **Миллеръ.**

ПРИКАЗЪ

Русскому Обще-Воинскому Союзу

Г. Парижъ № 11. 4-го апрѣля 1930 г.

§ 1.

Для облегченія дѣятельности Нач-ка 1-го Отдѣла Р. О. В. С., всѣ воинскія организаціи, входящія въ составъ этого Отдѣла, находящіяся въ Эстоніи, Латвіи, Литвѣ и Данцигѣ, —

ВКЛЮЧАЮ съ 1-го наступающаго мая въ со составъ II-го Отдѣла Р. О. В. С.

§ 2.

По исполненіи указаннаго въ § 1-мъ настоящаго Приказа, Нач-камъ Европейскихъ Отдѣловъ Р. О. В. С. будутъ подчинены всѣ войсковыя организаціи и отдѣльные чины Р. О. В. С., находящіяся въ слѣдующихъ госуд-ахъ:

Н-ку I-го Отдѣла — во Франціи съ колоніями, Италіи, Чехословакіи, Польшѣ, Даніи, Финляндіи и Египтѣ.

Н-ку II-го Отдѣла — Германіи, Венгріи, Австріи, Данцигѣ, Литвѣ, Латвіи и Эстоніи.

Н-ку III-го Отдѣла — въ Болгаріи и Турціи. **Н-ку IV-го Отдѣла** — въ Югославіи, Греціи и Румыніи и **Н-ку V-го** — въ Бельгіи и Люксембургѣ.

Порядокъ подчиненія воинскихъ частей прежній, т. е. во внутренней своей жизни они подчиняются своему строевому начальству и черезъ К-ровъ 1-го Арм. и Донского Кор-совъ и Нач-овъ Кавал. и Кубанск. Каз. д. — непосредственно мнѣ; въ мѣстной же жизни всѣ войсковыя части по мѣсту своего нахожденія, подчиняются соотвѣтств. Н-камъ Отдѣловъ Р. О. В. С., на общихъ для всѣхъ воинскихъ организацій Союза основаніяхъ.

Ген. **Е. Миллеръ.**

Генералъ-Лейтенантъ **Стоговъ.**

ИЗЪ ИНФОРМАЦІИ ГЕНЕРАЛА ШАТИЛОВА № 6.

Сборъ средствъ на розыски Генерала Кутепова продолжается. Собрано уже около 400 тысячъ франковъ. Пожертвованія продолжаютъ проступать. Ввиду поступающихъ ко мнѣ запросовъ, считаю нужнымъ, въ дополненіе къ моимъ указаніямъ въ предшествующихъ информаціяхъ, вновь подтвердить, что всѣ собираемыя на розыски Генерала Кутепова средства могутъ пойти только по прямому назначенію. Ни на какія другія цѣли средства эти расходовать не предполагается.

Въ виду поступившихъ ко мнѣ запросовъ, письменныхъ и словесныхъ, по вопросу о веденіи политической работы послѣ похищенія Генерала Кутепова, настоящимъ я считаю необходимымъ разсѣять существующія, повидимому у нѣкоторыхъ лицъ опасенія, что работа эта можетъ быть съужена или прекращена. Работа эта не только не будетъ сокращена или прервана, но будутъ приняты всѣ мѣры къ наибольшему ея развитію.

Предсѣдатель Р. О. В. Союза
Ген.-Лейт. Е. К. Миллеръ.

Первый Помощникъ Предсѣдателя Р. О. В. Союза
Ген.-лейт. Ф. Ф. Абрамовъ.

СОМКНИ

Храня въ сердцѣ своемъ надежду на спасеніе и возвращеніе предательски плѣненнаго большевиками генерала Кутепова — Русское Зарубежное Воинство, охваченное могучимъ общимъ порывомъ, показало своимъ друзьямъ и врагамъ свою сплоченность, спайку, дисциплину и вѣрность завѣтамъ своихъ Вождей.

Русскіе военные за рубежомъ поистинѣ являютъ сейчасъ одну великую и единую семью. Дѣло, которому такъ беззавѣтно, рискуя собою, служилъ ге-

ГЕНЕРАЛЪ-ЛЕЙТ. АБРАМОВЪ

Вновь назначенный Первымъ Помощникомъ Предсѣдателя Р.О.В.С. генералъ-лейтенантъ Федоръ Федоровичъ **Абрамовъ** родился въ 1870 году. Образованіе получилъ въ Петровскомъ Полтавскомъ Кадетскомъ Корпусѣ, Александровскомъ Военномъ и Николаевскомъ Инженерномъ Училищахъ.

Въ 1891 году былъ произведенъ въ хорунжіе Лейбъ-Гвардіи въ Донскую Казачью Его Величества батарею.

Въ 1895 году поступилъ въ Николаевскую Академію Генеральнаго Штаба, которую кончилъ въ 1898 году, съ переводомъ въ Генеральный Штабъ и назначеніемъ въ Варшавскій Военный округъ, — старшимъ адъютантомъ штаба 1 Донской каз. дивизіи (1899 — 1901 гг.) прошелъ двухгодичный курсъ Офицерскаго отдѣла Офиц. Кав. школы, по окончаніи котораго командовалъ эскадрономъ въ 43 Драгунскомъ Тверскомъ полку. Въ 1902 году произведенъ въ подполковники съ назначеніемъ штабъ-Офицеромъ для порученій при штабѣ 6 арм. корпуса, а затѣмъ Ст. адъютантомъ строевого отдѣленія Штаба Варшавскаго военнаго округа.

Въ 1904 году съ началомъ Русско-Японской войны, — послѣдовательно: Шт.-оф. при Полевомъ Дорожномъ упр., въ Упр. Ген. Квартирм. Штаба Главнокомандующаго и Нач-комъ штаба 4 Донской каз. дивизіи.

Въ 1906 году, по демобилизаціи Манчжурской арміи произведенъ въ полковники и прикомандированъ къ 55 др. Финляндскому полку.

1907 — 1912 гг. — Начальникомъ штаба 13 кав. дивизіи.

1912 — 1914 гг. — Командиръ 1-го Уланскаго С.-Петербургскаго полка.

1914 — 1915 гг. — Начальникъ Тверского Кавалерійскаго Училища.

Въ январѣ 1915 г. — Генералъ-Квартирмейстеромъ Штаба 12-ой арміи (К-щій арм. ген. Плеве, Н-къ штаба ген. лейт. Миллеръ).

Апрѣль — Сентябрь 1915 года — Командиромъ бригады 4 Донской каз. дивизіи (Сѣв. фронтъ, Курляндія).

Октябрь 1915 г. — Декабрь 1916 г. — Н-комъ 15 кав. дивизіи (Сѣв. фронтъ).

Январь — Февраль 1917 г. — Н-комъ Штаба Войска Донского.

РЯДЫ!

иералъ Кутеповъ, послѣ его плѣненія, ие только не заглохло и ие погибло, ио иаправляемое иашими иачальниками, ближайшими соратииками геиерала Кутепова, съ генераломъ Миллеромъ во главѣ, еще болѣе укрѣпилось и усилилось. Наши читатели найдутъ въ этомъ номерѣ миого сообщеиій, доиесеній и корреспонденцій съ мѣстъ, свидѣтельствующихъ объ общемъ подъемѣ иастроеиія и твердомъ желаніи продолжать борьбу съ проклятымъ врагомъ до великаго торжества грядущей побѣды.

Съ началомъ революціи отправился въ Ставку и назначенъ начальникомъ 5 Донск. казачьей дивизіи, но по требованію Областнаго к-та, отъ командованія дивизіей былъ отставленъ и перемѣщенъ на должность н-ка 2 Турк. каз. дивизіи (Зап. фронтъ).

Не подчинившись совѣтской власти, прибылъ въ январѣ 1918 г. въ Новочеркасскъ въ распоряженіе Донского атамана ген. Каледина. Вступивши въ Донскую армію, провелъ въ ней всю гражданскую войну, состоя до Новороссійской эвакуаціи начальникомъ 1-й Донской конной дивизіи, возсозданной Донскимъ атаманомъ ген. П. Н. Красновымъ.

Въ апрѣлѣ 1920 года въ Евпаторіи былъ назначенъ генераломъ Врангелемъ на должность командира Донского корпуса, которымъ командовалъ весь періодъ обороны Крыма. Вмѣстѣ съ корпусомъ эвакуировался черезъ Керчь въ раіонъ Чаталджи, откуда переѣхалъ съ корпусомъ на о. Лемносъ, а въ 1921 году въ Болгарію.

Въ Болгаріи генералъ Абрамовъ занимаетъ должности Командира Донского Корпуса и Начальника Ш отдѣла Р.О.В.С.

Въ 1923 — 1924 гг., высланный правительствомъ Стамболійскаго изъ Болгаріи генералъ Абрамовъ находился въ Сербіи и исполнялъ обязанности Начальника штаба Главнокомандующаго генерала Врангеля, который высоко цѣнилъ способности и авторитетъ своего помощника.

Второй Помощникъ Предсѣдателя Р. О. В. С. вице-адмиралъ Кедровъ.

Начальникъ 1-го Отдѣла Р. О. В. С. Ген.-отъ-кав. Шатиловъ.

ГЕН.-ОТЪ-КАВ. ШАТИЛОВЪ

Генералъ П. Н. Шатиловъ происходитъ изъ военной семьи. Дѣдъ его, ген. отъ инф. П. Н Шатиловъ отличился въ войну 1877-8 и его именемъ названъ одинъ изъ фортовъ Карской крѣпости. Отецъ его ген. отъ инф. Шатиловъ былъ Пом. Намѣстника Кавказа и кончилъ свою службу Членомъ Государственн. Совѣта. Ген. П. Н. Шатиловъ родился въ Тифлисѣ въ 1881 году и получилъ воспитаніе въ 1 Московскомъ кадетскомъ и Пажескомъ Е. И. В. корпусахъ Пажескій корпусъ кончилъ первымъ съ занесеніемъ его имени на мраморную доску. Началъ службу Л. Гв. въ Казачьемъ Е. В. полку. Въ 1903 году онъ поступилъ въ Академію Ген. Штаба, которую въ 1908 году кончилъ первымъ, прервавши въ 1904 г. обученіе въ ней для участія въ Японской войнѣ. По отбытіи ценза командованія сотней въ 1 Хоперскомъ полку Куб. войска, П. Н. Шатиловъ вступаетъ въ Ген. Штабъ и назначается въ Штабъ Кавказскаго военнаго округа. Переведенный

Генералъ для Порученій при Предсѣдателѣ Р. О. В. Союза ген.-лейт. И. А. Хольмсенъ.

въ Главное Управленіе Генеральнаго Штаба онъ немедленно уходитъ оттуда съ перваго же дня мобилизаціи на фронтъ. Служба во время войны въ 1914 и 1915 годахъ проходитъ преимущественно въ строевыхъ кавалерійскихъ штабахъ, сначала на Западномъ фронтѣ (7 и 8 кав. дивиз.), а затѣмъ на Кавказскомъ фронтѣ (2 Кавк. Каз. дивизія). Въ началѣ 1916 года П. Н. Шатиловъ вступаетъ въ должность Нач. Штаба Отдѣльнаго Отряда Ген. Абаціева, которому поручается овладѣніе гор. Битлисомъ. Одновременно со штурмомъ Эрзерумской крѣпости, отрядъ ген. Абаціева, послѣ упорныхъ боевъ, овладѣваетъ Битлисомъ, съ плѣненіемъ всего его гарнизона и захватомъ 20 орудій. За эту операцію П. Н. Шатиловъ, по постановленію Орденской думы Кавказскаго фронта, награждается орденомъ Св. Георгія 3 ст. Орденъ Св. Георгія 4 ст. П. Н. Шатиловъ получилъ въ 1914 году при атакѣ имъ во главѣ конвоя штаба дивизіи и уланскаго полуэскадрона двухъ германскихъ эскадроновъ, скакавшихъ вслѣдъ за штабомъ дивизіи.

Революція застаетъ П. Н. Шатилова во главѣ 1 Черноморскаго каз. полка, который ему удалось сохранить совершенно отъ разложенія въ то время, какъ сосѣдніе полки постепенно теряли боеспособность. Въ періодъ революціи одна изъ его сотенъ произвела блестящую атаку на турецкую роту, которую, при большихъ потеряхъ въ своихъ рядахъ, полностью захватила въ плѣнъ. Слава твердости Черноморцевъ была широко извѣстна на Кубани и когда П. Н. Шатиловъ вступилъ въ ряды Добр. Арміи, онъ былъ зачисленъ въ списки 1 Черноморскаго полка. Послѣ командованія полкомъ П. Н. Шатиловъ былъ назначенъ сначала Помощ. Ген. Квартирмейстера, а затѣмъ Ген. Квартирм. Кавказскаго Фронта.

При начавшемся развалѣ фронта П. Н. Шатиловъ принялъ мѣры къ спѣшному отправленію казачьихъ частей на Сѣв. Кавказъ, на усиленіе начавшагося тамъ сосредоточенія противобольшевистскихъ силъ. При выступленіи Ген. Корнилова, П. Н. Шатиловъ, вмѣстѣ съ ген. Масловскимъ, заняли опредѣленную линію поддержки Верх. Главнокомандующаго, что вызвало ихъ арестъ въ Тифлисской тюрьмѣ — Метехскомъ замкѣ.

Въ періодъ Бѣлой борьбы П. Н. Шатиловъ, прибывшій въ Добр. Армію послѣ Кубанскаго похода началъ службу въ должности Нач. 1 конной дивизіи, замѣстивъ въ ней ген. Врангеля. Затѣмъ ген. Шатиловъ командуетъ 4 коннымъ корпусомъ, во главѣ котораго онъ, на глазахъ ген. Врангеля, атакуетъ подъ Великокняжеской въ маѣ 1919 года части 10 совѣтской арміи и, послѣ полнаго ихъ разгрома, вынуждаетъ Армію къ отступленію. Эта атака послужила переломомъ въ нашей кампаніи противъ большевиковъ въ 1919 году.

По взятіи Царицына, П. Н. Шатиловъ назначается Нач. Штаба Ген. Врангеля и съ этой поры безпрерывно сотрудничаетъ непосредственно съ нимъ, раздѣливъ съ нимъ и дни его изгнанія изъ предѣловъ Юга Россіи и Крымскій періодъ, и эвакуацію, и годы эмиграціи. Въ 1923 году, П. Н. Шатиловъ становится во главѣ частей и группъ Русской Арміи во Франціи, а теперь назначенъ и Нач. 1 отдѣла Р. О. В. Союза.

Въ чинъ ген. отъ кавалеріи произведенъ Ген. Врангелемъ за помощь, оказанную ему, какъ въ періодъ Крыма, такъ и при эвакуаціи.

По Отдѣламъ Р.О-В. Союза

Въ пятницу 28-го сего марта на собраніе предсѣдателей Организаціи РОВС во Франціи, созванномъ въ помѣщеніи Союза Галлиполійцевъ, генераломъ Хольмсеномъ, прибылъ ген. Миллеръ и предложилъ находящимся въ Парижѣ Начальнику 3-го отдѣла Р.О.В.С. генералъ-лейтенанту Абрамову и Начальнику 2-го отдѣла Р.О.В.С. генералъ майору Лампе подѣлиться съ собравшимися смѣдѣніями о жизни и дѣятельности подвѣдомственныхъ имъ организацій. Генералъ-лейтенантъ **Абрамовъ,** разсказывая подробно объ организаціяхъ 3-го Отдѣла, отмѣтилъ, что организаціи Р.О.В.С. въ Болгарія по своей численности и главнымъ образомъ сплоченности и единству въ жизни русской колоніи играютъ доминирующую роль. Всѣ организаціи состоятъ главнымъ образомъ изъ чиновъ Русской Арміи, и преимущественно изъ чиновъ Донского и 1-го Армейскаго Корпусовъ. Благодаря своей наибольшей организованности Галлиполійскія и Донскія организаціи являются какъ бы центрами, вокругъ которыхъ группируются всѣ другія наши организаціи.

Офицерскіе Союзы въ Болгаріи слѣдующіе: Офицерскій Союзъ (предс. ген. Никольскій), Союзъ Георгіевскихъ кавалеровъ и Общество Офиц. ген. штаба (ген. Рербергъ), объединеніе чиновъ Росс. Кавалеріи и Союзъ участниковъ войны въ г. Варнѣ (полк. Меликовъ), союзъ техн. войскъ (полк. Себряковъ). Союзъ инвалидовъ, возглавляемый полк. Абрамовичемъ, въ Отдѣлъ Р.О.В.С. не входитъ.

. Благодаря экономическому кризису, переживаемому Болгіріей, условія жизни русскихъ въ Болгаріи безусловно тяжелы. Мечта многихъ переѣхать на работы во Францію. Все же, несмотря на тяжелыя условія существованія, организаціи живутъ дружно и, дѣйствительно, представляютъ собою единую военную семью. Это сказывается и видимо-совмѣстнымъ устройствомъ докладовъ, вечеровъ и встрѣчами въ Русскомъ Военномъ Собраніи.

Похищеніе генерала Кутепова вызвало, естественно, всеобщій взрывъ возмущенія и заставило всѣхъ чиновъ Отдѣла еще болѣе сплотиться вокругъ своихъ организацій, спаянныхъ общностью Бѣлой Идеи.

Сборы на розыски генерала Кутепова, несмотря на низкій курсъ лева и всеобщую нужду, дали большіе результаты и въ настоящее время собрано уже около 1.000 долларовъ.

Въ заключеніе своего сообщенія генералъ-лейтенантъ Абрамовъ просилъ всѣхъ Начальниковъ передать подвѣдомственнымъ имъ организаціямъ привѣтъ отъ имени Организацій 3-го Отдѣла.

По просьбѣ генерала Миллера присутствовавшій на собраніи Предсѣдатель Военно-Морского Союза Вице-Адмиралъ **Кедровъ** подробно разсказалъ объ организаціи Военно-Морского Союза, отмѣтивъ, что мысль о его созданіи родилась давно... еще въ 1924 году на желательность созданія Военно-Морского Союза Вице-Адмиралу Кедрову указывалъ Верховный Главнокомандующій Великій Князь НИКОЛАЙ НИКОЛАЕВИЧЪ. Неоднократно бесѣды на эту же тему Вице-Адмиралъ Кедровъ велъ и съ Генераломъ Врангелемъ. Несмотря на все это, только въ самое послѣднее время вопросъ этотъ удалось поставить на практическую почву. Эвакуація чиновъ флота происходила въ другихъ условіяхъ, чѣмъ чиновъ Арміи. Послѣ эвакуаціи Крыма, чины Флота вмѣстѣ съ судами попали въ Бизерту. Послѣ того, какъ выяснилось, что наши военныя суда не могутъ быть сохранены — началось постепенное разселеніе личнаго состава Флота по разнымъ странамъ. Въ мѣстахъ новаго своего жительства моряки стали объединяться въ Каютъ-Компаніи, но это были не воинскія организаціи, а скорѣе бытовыя. Цѣлый рядъ причинъ не позволилъ тогда приступить къ созданію организацій чисто воинскихъ и только теперь вопросъ этотъ удалось разрѣшить положительно. Въ данное время Военно-Морской Союзъ объединяетъ большинство всѣхъ чиновъ Флота. Организаціи Военно-Морского Союза постепенно продолжаютъ создаваться и развиваться. Отъ имени организацій Военно-Морского Союза Вице-Адмиралъ Кедровъ привѣтствовалъ всѣхъ присутствующихъ

Начальникъ 2 Отдѣла Р. О. В. С.
Ген.-майоръ А. А. фонъ-Лампе.

Начальниковъ, просилъ ихъ передать привѣтъ Военно-Морскихъ организацій подвѣдомственнымъ имъ организаціямъ Р.О.В.С., съ которыми Военно-Морскія организаціи идутъ рука объ руку *).

Послѣ сообщенія Вице-Адмирала Кедрова Начальникъ 2го Отдѣла Р.О.В.С. генералъ-майоръ фонъ-Лампе съ своей стороны подробно разсказалъ о жизни организацій подвѣдомственнаго ему Отдѣла. Во 2-ой Отдѣлъ входятъ организаціи, находящіяся въ Германіи и Венгріи, при чемъ въ Венгріи организаціи состоятъ, главнымъ образомъ, изъ чиновъ Русской Арміи, попавшихъ туда изъ Галлиполи (части Техническаго, Св. Донского полковъ и Штабъ-офицерскаго резерва) и составляютъ два союза: Русскихъ офицеровъ и Отдѣленія Общест два союза: Русскихъ офицеровъ и Отдѣленія Общества Галлиполійцевъ (возглавляемые полк. Жуков-

*) **Примѣчаніе:** Въ дополненіе сообщенія Вице-Адмирала Кедрова Редакція считаетъ нужнымъ сообщить, что чины Флота, входящіе въ составъ Р.О.В.С., могутъ одновременно съ симъ входить и въ организаціи Военно-Морского Союза. Въ то же время, и чины Военно-Морского Союза могутъ входить одновременно въ организаціи Р.О.В. Союза. Такимъ образомъ сліяніе двухъ организацій Р.О.В. Союза и Военно-Морского Союза является совершившимся фактомъ.

(Справка генерала-отъ-кавалеріи Шатилова).

скимъ-Волынскимъ). Венгерское правительство еще при возбужденіи вопроса о переселеніи частей Р. Арміи изъ Галлиполи и Лемноса широко пошло навстрѣчу желаніямъ командованія, но, связанное своимъ щекотливымъ международнымъ положеніемъ, не могло сдѣлать большаго, продолжая и сейчасъ относиться къ русскимъ военнымъ, живущимъ въ Венгріи, весьма благожелательно. Въ **Австріи** нѣтъ организацій Р.О.В.С. и поэтому для небольшого числа живущихъ тамъ офицеровъ имѣется лишь представитель 2-го отдѣла. Въ **Германіи** большинство членовъ Р.О.В.С. состоитъ изъ бѣ чиновъ армій генер. Юденича, Миллера, кн. Ливена, Бермонта и Пермикина, а также офицеровъ вывезеннаго нѣмецкимъ командованіемъ съ Украйны.

Организаціи РОВС въ Германіи находятся всѣ въ Берлинѣ. Онѣ слѣдующія: 1)1 Союзъ Взаимопомощи офицеровъ Росс. Арміи и Флота (предс. ген.- . Бресслеръ) — наиболѣе мощная и жизнеспособная организація, имѣющая свое общежитіе, 2) Общество Русскихъ Офицеровъ Ген. Штаба (предс. г.-л. Березовскій) и 3) Союзъ взаим. служившихъ въ Росс. Флотѣ (поч. пред. В.-а. Нидермиллеръ, предсѣдатель кап. 1 ранга Новопашенный), Союзъ Увѣчныхъ Воиновъ въ Германіи, возглавляемый генераломъ Глобачевымъ, входя въ составъ Зарубеж. Союза Инвалидовъ, живетъ въ самой тѣсной связи съ организаціями 2-го отдѣла. Союзъ имѣетъ общежитіе на русскомъ кладбищѣ въ Тегелѣ.

Всѣ организаціи живутъ дружно и играютъ, благодаря своему единству и сплоченности, большую роль въ жизни русской колоніи въ этихъ странахъ. Условія жизни русскихъ, какъ въ Венгріи, такъ и въ Германіи, очень тяжелы. Въ Венгріи изъ-за отсутствія спроса на трудъ, а въ Германіи благодаря ограниченіямъ разнаго рода, установленнымъ властями для всѣхъ иностранцевъ. Несмотря на все это, жизнь организацій протекаетъ въ полномъ единеніи. Какъ и въ другихъ странахъ, извѣстіе о похищеніи Генерала Кутепова вызвало взрывъ возмущенія и негодованія. Съ рѣдкимъ единодушіемъ всѣ члены организацій отозвались на призывъ къ сбору средствъ на розыски Генерала Кутепова и, какъ слѣдствіе всего пережитого, всѣ чины Отдѣла еще болѣе сплотились вокругъ своихъ организацій съ твердой вѣрой въ то, что виновники и иниціаторы злодѣйскаго преступленія будутъ раскрыты.

Послѣ слова ген. Шатилова, просившаго ген. Абрамова и ген. Лампе передать привѣтъ чиновъ 1-го Отдѣла Р.О.В.С. чинамъ 3-го и 2-го отдѣловъ, генералъ-лейтенантъ **Стоговъ** ознакомилъ собравшихся съ положеніемъ русскихъ воинскихъ организацій на Дальнемъ Востокѣ и въ Америкѣ. На Д. Востокѣ нкомъ отдѣла Р.О.В.С. является ген. Ханжинъ, въ Зап. Америкѣ ген. Будбергъ, въ Вост. Америкѣ полк. Николаевъ (замѣнившій уѣхавшаго въ Европу ген. Леховича), въ Канадѣ ген. Іоновъ, въ Южной Америкѣ полк. Кушелевскій, въ Австраліи полк. Поповъ. Письма, полученныя съ этихъ далекихъ мѣстъ, рисуютъ ту же картину возмущенія и въ то же время рѣдкаго самообладанія, съ которыми члены Р.О.В.С. встрѣтили вѣсть о похищеніи ген. Кутепова. Въ заключеніи генералъ **Миллеръ** выразилъ свое удовлетвореніе сдѣланными докладами и сообщилъ, что дѣло генерала Кутепова въ полномъ объемѣ и во **всѣхъ направленіяхъ** будетъ неуклонно имъ продолжаться.

В. О.

ПРИКАЗЪ

По 1 Отдѣлу Русскаго Обще-Воинскаго Союза

20 апрѣля 1930 г. Г. Парижъ.

Поздравляю всѣхъ чиновъ 1 Отдѣла Р. О. В. С. со Свѣтлымъ Праздникомъ Воскресенія Христова и шлю сердечныя пожеланія къ этому дню.

Генералъ-отъ-кавалеріи **Шатиловъ.**

ПРИКАЗЪ
ДОНСКОМУ КОРПУСУ

20 апрѣля 1930 г. г. Софія

№ 4

ХРИСТОСЪ ВОСКРЕСЕ!

Сердечно поздравляю Васъ, мои дорогіе соратники, **ДОНЦЫ, КУБАНЦЫ, ТЕРЦЫ и АСТРАХАНЦЫ** съ Праздникомъ Свѣтлаго Христова Воскресенія!

И безъ словъ понятно, какъ тяжело и грустно уже столько лѣтъ встрѣчать этотъ Великій Праздникъ, вдали отъ нашихъ семей и родныхъ намъ хуторовъ и станицъ!

Но будемъ до конца оставаться вѣрными и честными казаками и неизмѣнно вѣрить, что восторжествуетъ добро надъ зломъ и мы дождемся счастливаго Воскресенія нашей Великой Россіи.

Генералъ-Лейтенантъ **Абрамовъ.**

ПРИКАЗЪ
ГЕНЕРАЛЪ-ЛЕЙТЕНАНТА ВИТКОВСКАГО

Г. Ницца 20 Апрѣля 1930 г.

№ 4.

Съ Праздникомъ Свѣтлаго Христова Воскресенія сердечно поздравляю всѣхъ чиновъ 1-го Армейскаго Корпуса.

Будемъ по прежнему твердо вѣрить, что настанетъ часъ торжества правды; рухнетъ коммунистическая власть поработителей русскаго народа и воскреснетъ Святая Русь, какъ Воскресъ изъ мертвыхъ Христосъ.

Христосъ Воскресе!

Генералъ **Витковскій.**

14 апрѣля въ помѣщеніи Союза Галлиполійцевъ состоялось собраніе инициативной группы читателей друзей «Часового». Было постановленно организовать «Общество Друзей Часового». О днѣ перваго общаго собранія будетъ объявлено особо.

Ген.-м. Виноградскій.

Красная Армія

Красная армія является чѣмъ-то среднимъ между типичными представительницами двухъ совершенно противоположныхъ военныхъ системъ — германской и французской. Первая, какъ извѣстно, основана на наличности малочисленной, но прекрасно обученной, состоящей изъ профессіоналовъ арміи; вторая же — милиціоннаго характера и сущность ея заключается въ томъ, что за заслономъ кадровой, перволинейной «арміи прикрытія, мобилизуется все населеніе.

Идеи, положенныя въ основу Красной арміи — Р.К.К.А. — другія: въ то время, какъ Германія и Франція, подъ давленіемъ создавшейся послѣ войны политико-экономической и соціальной обстановки, пошли искать новыхъ путей въ дѣлѣ строительства своихъ вооруженныхъ силъ, СССР рѣшилъ не только оставить въ силѣ стержневые принципы стараго русскаго закона (Устава о Воинской Повинности 1 января 1874 г.), но даже развить ихъ. Пришлось, однако, ввести частичныя измѣненія и приспособиться къ: 1) политическимъ цѣлямъ и новому соціальному укладу, 2) наличнымъ экономическимъ возможностямъ.

Первое требованіе привело къ. а) введенію въ Р.К.К.А., призванной олицетворять цѣлый вооруженный народъ, классового характера съ полнымъ преобладаніемъ рабоче - крестьянскаго элемента; б) привлеченію арміи къ политикѣ, что нашло себѣ отраженіе въ соотвѣтственномъ обученіи ея, вѣрнѣе «натаскиванію» въ извѣстномъ направленіи и созданію особаго политическаго аппарата, пронизывающаго вооруженныя силы сверху до низу и способнаго руководить ими согласно цѣлямъ и видамъ правительства. Второе же условіе, съ которымъ надо было особенно считаться, т. е. печальное экономическое положеніе СССР, мѣшало дать основательную, реальную подготовку всему рабоче-крестьянскому сословію, т. е. достигнуть одной изъ важнѣйшихъ цѣлей правящаго класса. Народонаселеніе СССР даетъ ежегодно 580.000 призывныхъ. Въ дѣйствительности же не хватаетъ средствъ имѣть достаточные кадры для надлежащаго обученія этой массы. Пришлось создать особую систему, представляющую, какъ увидимъ ниже, сочетаніе полноцѣнныхъ частей съ своеобразной милиціей и различными добавочными организаціями.

Создавалась Красная армія цѣлыхъ восемь лѣтъ, въ теченіе которыхъ строительство пережило три періода. Къ начальному нужно отнести весь 1918 г. и первую половину 1919 г., протекшіе подъ знакомъ «партизанщины» и всякихъ импровизацій со всѣми ихъ отрицательными послѣдствіями. Съ осени 1919 года организаціонная работа вступила на болѣе систематическій путь и насталъ второй періодъ — созданіе скелета регулярной арміи. Наконецъ, по окончаніи гражданской войны, наступилъ третій и послѣдній періодъ — подготовительныя работы по составленію полнаго закона о воинской повинности и 18 сент. 1925 г. онъ былъ изданъ. Законъ этотъ вмѣстѣ съ дополнительными постановленіями, устанавливаетъ порядокъ комплектованія Р.К.К.А., прохожденія въ ней службы и по существу своему является развитіемъ стараго русскаго У. о Воинск. Повинности съ извѣстными, однако, измѣненіями, а именно: 1) значительно уменьшаетъ столь многочисленныя прежде льготы по отбыванію воинской повинности и детализируетъ распредѣленіе призываемыхъ по различнымъ категоріямъ; 2) распространеніе воинск. повинности на нѣкоторыхъ инородцевъ; прежде отъ нея освобожденныхъ; 3) вводитъ чисто территоріальное комплектованіе; 4) въ виду невозможности пропускать черезъ войска всѣхъ ежегодныхъ призывныхъ создаетъ особую смѣшанную кадрово-милиціонную систему, позволяющую давать всему населенію нѣкоторую, хотя и разной степени военную подготовку.

Сущность этой системы заключается въ томъ, что содержимыя въ мирное время 70 пѣхотныхъ дивизій неоднородны по организаціи и степени обученія. Примѣрно половина, такъ называемыя «стрѣлковыя» дивизіи, являются кадровыми частями и способны давать призывнымъ полноцѣнную воинскую подготовку (срокъ службы въ нихъ два года въ рядахъ войскъ) — остальная же половина носитъ опредѣленно милиціонный характеръ. Онѣ называются «территоріальными» и въ нихъ вливается главная масса призывныхъ для ускореннаго обученія, обнимающая въ суммѣ 8-11 мѣсяцевъ, разложенныхъ на пятилѣтніе сроки (призывные прочее время находятся дома и являются лишь ежегодно на сроки своего обученія).

Въ дополненіе ко всѣму этому служитъ: а) пятилѣтняя «внѣвойсковая» подготовка для нѣкоторыхъ лицъ, тоже раздробленная по мелкимъ періодамъ и б) обязательная для всего населенія двухлѣтняя «допризывная» подготовка. Итакъ, хотя все населеніе СССР обучается воинскому дѣлу, но изъ пятилѣтняго срока дѣйствительной службы проводитъ подъ знаменами лишь часть.

Другими особенностями Р.К.К.А. являются: 1) «національныя» формированія, какъ-то — бѣлорусскія, украинскія, закавказскія и нѣкоторыя другія изъ населенія Поволжья, Кавказа и Туркестана, что понятно понижаетъ качество арміи; 2) налич-

ность многочисленной организаціи, такъ называемаго «Осоавіахима», не включенной въ армію, но работающей параллельно ей по оборонѣ государства. Образовался «Осовіахимъ» путемъ слитія двухъ прежнихъ обществъ: «О-ва содѣйствія оборонѣ» и «Авіахима», имѣвшаго цѣлью добровольное содѣйствіе авіаціи и военнохимическому дѣлу. Онъ насчитываетъ 4 милл. человѣкъ, пользуется матеріальной и моральной поддержкой правительства, проводящаго среди населенія чуть ли не принудительную запись въ его члены.

Назначеніе военно-политическаго аппарата Р.К.К.А. заключается въ неуклонномъ контролѣ начальниковъ, въ цѣляхъ чего ему придана организація, пронизывающая всю армію сверху до низу и проникающая въ самую толщу ея. Во главѣ стоитъ «Политическоеу правленіе», откуда военый элементъ почти исключенъ, и выпускающее въ низы родъ звеньевъ въ лицѣ полновластныхъ и отвѣтственныхъ комиссаровъ, доходящихъ до командировъ полковъ. Т. о. съ одной стороны, весь старшій командный составъ зажатъ въ желѣзные тиски, съ другой же создано двоевластіе, которое особенно сильно проявлялось до 1925. Сознавая ненормальность такого положенія и признавая въ то же время армію достаточно окрѣпшей въ политическомъ отношоеніи, Правительство принялось за сокращеніе числа комиссаровъ и введенія единоначалія, но реформа эта еще не осуществлена полностью и коснулась лишь тѣхъ частей, гдѣ начальники — коммунисты. Въ свое время данное двоевластіе успѣло породить боязнь командного состава принимать единолично отвѣтственныя рѣшенія и вытравило способность къ проявленію иниціативы.

Вообще самымъ слабымъ мѣстомъ Р.К.К.А. является ея командный составъ. Для «пролетаризаціи» арміи нынѣ почти всѣ офицеры старой русской арміи изгнаны и замѣнены людьми, окончившими совѣтскія военно-учебныя заведенія, при чемъ на командныя должности усиленно выдвигаются коммунисты — партійцы (число ихъ достигаетъ 50 %; общее же количество партійцевъ въ арміи равно 25 %). По полученному образованію командный составъ распредѣляется слѣдующим образомъ; на 45.000 офицеровъ Р.К.К.А. — 60 % окончили совѣтскія военно-учебныя заведенія; 30 % не получили вовсе никакого образованія, а 10 % — офицеры старой русской арміи. Какъ примѣръ выдвиганія коммунистовъ весьма характерно доведеніе процента принятыхъ нынѣ въ Военную Академію партійцевъ до 90 %. Для обрисовки современныхъ сов. военно-учебныхъ заведеній укажемъ, что программа ихъ не обнимаетъ всего того комплекса знаній, которые необходимы офицеру. Прохожденіе курсовъ поверхностное; даже въ Военной Академіи постановка дѣла не удовлетворительна.

Молодой составъ профессоровъ, почти вытѣснившій старый, не подготовленъ. Военное дѣло изучается подъ извѣстнымъ политическимъ угломъ зрѣнія, слушатели переобременены усвоеніемъ «политическихъ» знаній, цѣль чего заключается въ обработкѣ ихъ въ опредѣленномъ направленіи.

Резюмируя оцѣнку командного состава, можно опредѣлить ее формулой — «недостатокъ профессіональныхъ знаній и моральная забитость».

Что же касается матеріальныхъ средствъ и оборудованія Р.К.К.А., то правительство стремится держать ее на высотѣ современныхъ требованій, но тѣмъ не менѣе во многихъ отношеніяхъ наблюдаются пробѣлы. Артиллерія ея съ 10-12 трехорудійными батареями на 9-тибатальонную пѣх. дивизаю слишкомъ слаба, тяжелой артиллеріи мало, а орудій большой мощности и совсѣмъ мало, авіаціи недостаточно и т. д.

Красноармецъ, несомнѣнно, унаслѣдовалъ отъ бывшаго русскаго солдата часть присущихъ тому доблестей, но цементъ, стягивающій Р.К.К.А., совершенно отличенъ отъ идеаловъ старой русской арміи. Этимъ цементомъ является лишь коммунистическая прослойка арміи, т. к. мало вѣроятно, чтобы вколачиваемые красноармейцу соціально-политическіе идеалы могли бы двинуть его на такіе же подвиги, которыми прославили себя его предшественники, умирая за «Вѣру, Царя и Отечество».

Впрочемъ, надо оговориться, что трудно оцѣнивать моральный уровень Р.К.К.А. въ случаѣ войны, такъ какъ немыслимо предопредѣлить тѣ психологическіе процессы, которые могутъ зародиться въ толщѣ русскаго народа подъ вліяніемъ сущности народившагося вооруженнаго конфликта, цѣлей его, самой формы возникновенія и прочихъ опредѣляющихъ условій.

А. Н. Виноградскій.

Военная Хроника

Россія. — Измѣнено вооруженіе пѣхоты. До сихъ поръ на батальонъ полагалось 20 тяж. и 9 легк. пулеметовъ (авт. ружей) — отнынѣ 12 и 18. Въ батальонахъ образованы пул. роты (офиц. названіе ихъ «огневыя роты» и онѣ имѣютъ самостоятельную нумерацію). Высказываются пожеланія комплектовать пул. роты городскимъ элементомъ и имѣть въ нихъ не менѣе 90 % грамотныхъ. Федоровъ требуетъ созданіе отдѣльныхъ пулеметныхъ военныхъ училищъ — наравнѣ съ пѣхотными, кавалерійскими и т. д. — для большей спеціализаціи пулеметн. начсостава.

— Подготовка унт.-офицеровъ (т. наз. «младшихъ к-ровъ») начинается сразу по прибытіи новобранцевъ въ полкъ и дается въ полковой школѣ (б. учебная команда). Курсъ занятій — 9 мѣсяцевъ, изъ коихъ 2-3 мѣс. практ. занятій.

— Учреждена Военная Академія заочнаго преподаванія. Курсъ трехлѣтній по 260 учебныхъ часовъ за годичный циклъ. На имѣющіяся 400 вакансій подано свыше 2.000 заявленій.

— Осоавіохимъ постановилъ довести число женщинъ до 25 % своего состава къ концу 1930 г., съ тѣмъ, чтобы впослѣдствіи довести его до 35 %. Въ кружкахъ военныхъ знаній женщинъ 14 %, въ стрѣлковыхъ и кавалерійскихъ — 18 %, въ противохимической оборонѣ 19 %, на химическихъ курсахъ — 23 %.

— Полковые развѣдывательные отряды обыкновенно высылаются на 8-10 км. и состоятъ изъ стр. роты, коннаго взвода полка, 1 пул. роты или большей ея части, 1 батареи (3 ор.) — съ придачей средствъ связи и химиковъ (эти послѣдніе для дымовыхъ завѣсъ). Всего 400-500 чел. при 3 орудіяхъ и 8-12 пулеметахъ.

— 81,5 проц. «военно-научныхъ работниковъ» (писатели и профессора) — офицеры Императорской Арміи. Среди нихъ — 32 генерала. Подавляющее ихъ большинство — безпартійные. Замѣнить нихъ — совершенно некому.

— Несмотря на всю шумиху, «соціалистическое соревнованіе» и т. называемое «ударничество» идетъ на убыль. «Кр. Звѣзда» констатируетъ, что коммунисты всячески уклоняются отъ участія въ «ударничествѣ». Проц. уклоняющихся въ танковыхъ и химическихъ частяхъ — 40, а въ артиллеріи — до 75.

— Изъ практики 95-го стр. полка. Несмотря на всяческое потакательство комсомольцамъ, — 27 % ихъ состава подверглось въ 1929 г. дисциплинарнымъ взысканіямъ. Поощренія получило 30 % безпартійныхъ и только 24 % комсомольцевъ. На упражненіяхъ по стрѣльбѣ изъ пулемета Максима «безпартійные» дали 53 % выполненія, комсомольцы — 47 %, на пул. Дегтярева — «безпартійные» — 69 %, комсомольцы — 41 %. Въ командѣ «одногодичниковъ (вольноопредѣляющихся) — безпартійные» — 88.5 %, комсомольцы — 66.5 %, на начальной стрѣльбѣ — «безпартійные» — 68 %, комсомольцы — всего 25 % («Кр. Звѣзда»).

Франція. — Разоруженіе Франціи. По заявленію военнаго министра Мажино, въ 1922 г. во Французской арміи считалось 56 дивизій съ 45.670 офицеровъ и 651.538 н. ч.; въ 1924 г. (переходъ съ 2-хлѣтняго срока службы на 18 мѣс.) — 32 дивизіи съ 32.110 офицеровъ и 579.575 н. ч.; въ 1930 г. съ эвакуаціей Рейна, армія сократится до 20 дивизій при 27.567 оф. и 440.419 н. ч., считая расположенныя во Франціи туземныя войска. Иными словами, за послѣднія восемь лѣтъ число дивизій сокращено почти въ три раза, количество офицеровъ — въ полтора раза, количество солдатъ — на одну треть (собственно французовъ — въ два раза). Прикрытіе на германской границѣ въ 1913 г. составляло 110.00 штыковъ, 30.000 сабель и 600 ор. Теперь 18. штыковъ, 4.000 сабель и 528 ор.

— 2-й полуконтингентъ срока 1929 г. призывается подъ знамена 22-24 апрѣля с. г. Изъ общаго числа 95.100 новобранцевъ 1543 направляются въ сѣв. Африку. Въ пѣхоту и танки зачисляется 47.450 чел. (49,9% всего призыва), въ артиллерію — 19.730 (20,7%), въ конницу и автоброневыя части — 8.700 (9,1%), въ авіацію — 6.300 (6,8%), въ инж. войска — 4.900 (5,1%), на флотъ 4200 (4,4%), въ обозъ — 1900 (2%), въ управленія и санитары — 1920 (2%).

— Натерриторіи Франціи находятся три воздушныхъ дивизіи. 1-ая въ Мецѣ, на германской границѣ, является наиболѣе сильной и состоитъ изъ 11-го, 12-го, 21-го и 38-го полковъ. — 14 развѣдочныхъ, 14 истребительныхъ и 26 бомбард. эскадрилій (изъ послѣднихъ — 6 — ночной бомбардировки). Всего 54 эск. и 568 самолетовъ. 2-я дивизія въ Парижѣ С пока 22-й и 34-й полки) — 8 разв., 3 истр. и 6 ночн. бомбард. — 17 эскадрилій и 186 самолетовъ. 3-ая дивизія — Туръ (3-й, 31-й, 32-й, 35-й полки) — 20 разв. и 15 истр. эск. — 35 эск. и 380 самол. Эти 3 дивизіи составляютъ «Армію Воздуха», предназначающуюся къ самостоятельнымъ дѣйствіямъ. Разв. и бомб. эскадрильи — по 10, истребительныя — по 12 самолетовъ.

Самолетъ-Гигантъ

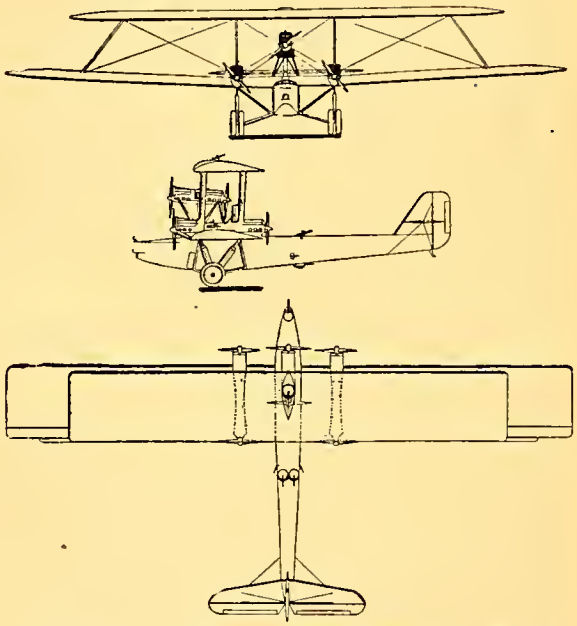

Италія. — Опубликованы данныя самолета гиганта «Капрони Р.В. 90». Вѣсъ его 15 тоннъ, а съ полной нагрузкой 35 тн. Шесть моторовъ общ. сложностью 6.000 силъ сообщаютъ ему скорость до 220 км. въ часъ при минимальной 90 км. и районъ дѣйствіе 2000 км. Вооруженіе — одно 37 мм. орудіе на носу (м. б. замѣненнымъ пулеметомъ) и 6 пулеметовъ: 4 въ двухъ парныхъ башенкахъ, изъ коихъ одна стрѣляетъ вверхъ, другая внизъ и 2 по бокамъ. Бомбометы въ каютѣ к-ра. Экипажъ — 10 чел. (к-ръ, онъ же бомбометчикъ, 2 пилота, 1 механикъ, 5 пулеметчиковъ и 1 телеграфистъ) — см. прилагаемый чертежъ.

Германія. За 1929 г. коммунистами было совершено 32 попытки пропаганды въ частяхъ рейхсвера, имъ удалось завербовать лишь 7 солдатъ (исключенныхъ за это со службы), причемъ 4 агитатора было арестовано. 37 солдатъ получили «литературу», но немедленно заявили объ этомъ по начальству («Mil. Woch.).

Австрія. — Личный составъ австрійской арміи на 1930 г. — 1.461 оф., 1.689 унт. оф., 18.100 рядовыхъ (въ 1929 г. — 1462 оф., 1683 унт. оф., 17.800 рядовыхъ). Напомнимъ, что согласно условіямъ С. Жерменскаго мирнаго договора Австрія имѣетъ право на

1500 оф., 2.000 унт. офицеровъ и 26.500 рядовыхъ. Некомплекта въ офицерскомъ составѣ т. обр. почти не замѣчается, но для унт оф. онъ достигаетъ 16%, а для рядовыхъ — 31,5%.

Англія. — Бюджетъ британской авіаціи на 1930 г. составилъ 17.850.000 ф. стерл. (въ 1929 г. 16.960.000 ф. ст.). Армію Воздуха (Royal Air Force) составляютъ 70 эскадрилій, не считая эскадрилій приданныхъ войскамъ. Въ самой Англіи находятся 850 самолетовъ (т. наз. «Home Defence;) — 261 истребитель, 351 бомбардиръ, 27 торпедоносцевъ и 219 развѣдочныхъ и «штурмовыхъ» приданныхъ войскамъ. Въ колоніяхъ — 589 самолетовъ — 36 истребителей, 317 бомбардировъ, 209 разв. приданныхъ войскамъ и 27 торпедоносцевъ. Всего въ строю британской авіаціи 1447 самолетовъ, изъ коихъ 297 истребителей (20,5%), 668 бомбардировочныхъ (46%), 428 развѣдчиковъ (29,5%), 54 торпедоносца (4%). Большое количество истребителей въ частяхъ расположенныхъ въ Англіи объясняется необходимостью защиты Лондона и другихъ крупныхъ центровъ. Бомбардировочные самолеты въ колоніяхъ несутъ полицейскую службу, усмиряя туземцевъ (Иракъ, Белуджистанъ, с. з. провинціи Индіи).

— Фирмой Виккерса сконструированы два пулемета, предназначенные гл. обр. для зенитной стрѣльбы:

1) 5-линейный — вѣсъ съ треножникомъ (безводы) 94.7 кгр. (облегченный образецъ — 86.4 кгр.). Вѣсъ пули — 43 гр., нач. скорость — 914 метровъ въ сек. Дальность выстрѣла — 5.400 метр., а при углѣ возвышенія 90 град. — 4.500 м. Высота снопа пуль при горизонтальной установкѣ — 80 см. Стремясь къ большей устойчивости, конструкторы старались сдѣлать пулеметъ возможно болѣе «приземистымъ» — при вертикальной установкѣ дуло на высотѣ 2 м. (у франц. Гочкиса — 2.5 м., у итальянск. Фіата — 2.75 м.). Теоретическая скорость стрѣльбы — 450 выстр. въ мин. Длина — 90 кал.

2) 1" съ возд. охлажденіемъ на треножн. лафетѣ. Вѣсъ всей системы 232 кгр. (въ два раза тяжелѣе 37 мм. пѣхотной пушки). Вѣсъ «пули» — 250 гр. (0,4 фунта), нач. скорость — 609 м. въ сек. Уголъ возвышенія отъ минусъ 10 до плюсъ 80 гр. Дальность выстрѣла при 40 гр. — 5.000 м., при 80 гр. — по возд. цѣлямъ — 3.200 м., по земнымъ — 1.400 м. Теорет. скорость — 250 выстр

Оба эти пулемета настильностью стрѣльбы (очень большая начальная скорость) значительно (на 20 проц.) превосходятъ всѣ существующіе образцы. Для стрѣльбы по высоко летящимъ самолетамъ предпочтительнѣе пользоваться первымъ, болѣе легкимъ образцомъ (данныя — по статьѣ Др. Деникера въ герм. «Mil. Wochenblat».

— Моторизація обозовъ британской арміи нынѣ закончена полностью. Въ англійской арміи на 5 дивизій приходится 45 автомобильныхъ ротъ. Напомнимъ, что моторизація эта началась со времени англо-бурской войны. Въ 1914 г. на 6 пѣх. и 1 кав. дивизію приходилось 20 автом. ротъ и 40 ротъ конской тяги. Къ концу войны обозы конской тяги британской арміи составили 485 ротъ съ 740.000 лошадей и муловъ при личномъ составѣ 226.400 офиц. и н. ч.

Италія. — Опубликованы данныя о работѣ итальянской арміи за 1929 г. Большихъ маневровъ не состоялось и все вниманіе было обращено на подготовку мелкихъ тактическихъ единицъ. Весною производились тактическія занятія въ батальонахъ, лѣтомъ въ полкахъ (въ пѣхотѣ 2 мѣс., въ альпійскихъ частяхъ три съ половиной мѣсяца). Маневры всѣхъ 30 дивизій и 3 альп. бригадъ въ сентябрѣ продолжались 15 дней. На полковыхъ занятіяхъ особенное вниманіе удѣлялось взаимодѣйствію съ артиллеріей, авіаціей и фашистской милиціей.

Военно-Морской Отдѣлъ

Военно-морской союзъ

Приказъ № 45 апрѣля 1930 г.

Поздравляю всѣхъ членовъ Военно-Морского Союза съ Свѣтлымъ Христовымъ Праздникомъ.

Вице-адмиралъ **Кедровъ.**

ЗАЧИСЛЕНІЯ

Приказъ № 41, отъ 25 марта 1930 г.

Зачисляется почетнымъ членомъ В. М. Союза Адмиралъ М. В. Князевъ.

Подписалъ В.-Адм. **Кедровъ.**

Приказъ № 42, отъ 26 марта 1930 г.

Зачисляются въ группу В. М. Союза въ Бѣлградѣ (Юго-Славія) нижепоименованные офицеры:

Капитаны 1 р. 1. В. И. Медвѣдевъ, 2. Г. Г. Хоматьяно. 3. Я. В. Шрамченко. Капитаны 2 р. 4. Б. В. Карповъ, 5. А. Е. Слупскій, 6. Н. В. Сомовъ. Ст. Лейт. 7. П. Е. Краснощековъ. Лейт. 8. А. А. Савиничъ. Кор. Инж. 9. Шт. Кап. А. Г. Токарчукъ. 10. По адм. поруч. А. А. Шляховъ. 11. Мор. врачъ Ст. Сов. А. И. Стояновъ.

Предсѣдателемъ группы назначается Капитанъ 1 р. Г. Г. Хоматьяно.

Подписалъ В.-Адм. **Кедровъ.**

Приказъ № 43, отъ 27 марта 1930 г.

Зачисляется въ В. М. Союзъ Ст. Лейт. Игнатьевъ (Каннъ).

Подписалъ В.-Адм. **Кедровъ.**

Приказъ № 44, отъ 28 марта 1930 г.

Зачисляются въ В. М. Союзъ нижеслѣдующіе гардемарины въ XIV-ую группу.

Выпускъ 1923 г. Гард. Лисневскій (Парижъ).

Выпуска 1924 г. гардемарины: 1. Зеленый (Па-

ріжъ, 2. Трещенковъ, 3. Фишеръ, 4. Погорѣльскій, 5. Овчаровъ, 6. Кулябко-Корецкій, 7. Головченко, 8. Семенчукъ (Нанси).

Выпуска 1925 г. Гард. кн. Эристовъ (Миланъ. Италія). Руссіянъ (Чехія).

Кад. Николаевъ, Спасскій, Мухинъ (Парижъ).

Подписалъ В.-Адм. **Кедровъ.**

ОБЪЯВЛЕНІЕ

Распорядительная часть В.-М. Союза объявляетъ къ свѣдѣнію, что служебный кабинетъ предсѣдателя и Канцелярія В.-М. Союза помѣщаются — 29, rue Colisée, Paris (8).

Часы пріема по дѣламъ Союза будутъ объявлены дополнительно.

Собранія группъ Союза могутъ отнынѣ происходить въ Канцеляріи В. М. Союза по вечерамъ, или въ праздничное время.

Подписалъ: Начальникъ Распорядительной Части ,капитанъ 1 ранга **Тыртовъ.**

Съ подлиннымъ вѣрно: Лейтенантъ **Галанинъ.**

ВЪ ВОЕННО - МОРСКОМЪ СОЮЗѢ

29 декабря 1930 г. въ день чествованія памяти Верховнаго Правителя В. Адм. А. В. Колчака, В. М. Союзъ взялъ на себя несеніе почетнаго караула и поддержанія порядка во время торжественнаго засѣданія.

По окончаніи засѣданія, Предсѣдатель Общ. Воинскаго Союза удостоилъ гардемаринъ (14-ая группа В. М. С. Лейт. Богданова) своею благодарностью и выраженіемъ чувствъ живѣйшаго удовлетворенія ихъ выправкѣ и дисциплинированности.

---

9 марта Военно-Морскимъ Союзомъ была отслужена панихида по скончавшемся въ Ментонѣ генералъ-адъютантѣ адмиралѣ И. К. Григоровичѣ, въ присутствіи Предсѣдателя Союза вице-адмирала М. А. Кедрова, адмираловъ А. И. Русина, П. П. Муравьева, М. В. Князева, Н. Н. Коломейцева и др. Многіе моряки пришли помолиться за упокой души скончавшагося адмирала.

Контръ-адмиралъ князь В. В. Трубецкой.

Бой Черноморскаго флота съ Германо-Турецкимъ крейсеромъ „Гебенъ" 5 ноября 1914 г.

Флотъ Чернаго моря находился у береговъ непріятеля. Миноносцы, отдѣлившись отъ главныхъ силъ, шли вдоль берега, заглядывая въ глубину бухтъ, уничтожая всѣ парусныя суда, какъ встрѣчныя на своемъ пути, такъ и находящіяся въ бухтахъ, заливахъ и проливахъ. Послѣ коварнаго до объявленія военныхъ дѣйствій, нападенія 16 октября 1914 года, германо-турецкихъ крейсеровъ на наше безащитное южное побережье, нашъ флотъ упорно искалъ противника, но тотъ, видимо, предпочиталъ нападать лишь тамъ, гдѣ успѣхъ давался легко, избѣгая встрѣчи съ нашими морскими силами.

Потопленіе, у береговъ Севастополя, на разсвѣтѣ того же 16 октября, заградителя «Прутъ», геройски погибшаго, было нами возмѣщено потопленіемъ трехъ военныхъ транспортовъ, слѣдовавшихъ съ цѣннымъ военнымъ грузомъ для Кавказской арміи. Бомбардировка Зунгулдака линейнымъ кораблемъ «Ростиславъ» и крейсеромъ «Кагулъ» также была удачна, причинила не малое разрушеніе портовыхъ учрежденій, а главное разрушила приспособленія къ добычѣ угля. Зунгулдакъ — это одна изъ главныхъ турецкихъ угольныхъ станцій. Несмотря на то, что портъ и шахты хорошо защищены горной лѣсистой мѣстностью, снаряды нашихъ кораблей произвели сильное разрушеніе. Береговыя, вновь возведенныя, батареи пытались оказывать сопротивленіе, но «Кагулъ» подъ командой флигель-адъютанта Погуляева огнемъ 6-дюймовыхъ орудій приводилъ ихъ къ молчанію.

4 ноября утромъ флотъ подошелъ къ меридіану Трапезунда; отрядъ, назначенный для операціи, по сигналу адмирала, отдѣлился отъ главныхъ силъ и легъ курсомъ S. Дивная осенняя погода, мертвый штиль способствовали выполненію плана. Миноносцы вошли на рейдъ Трапезунда, открывъ огонь изъ своихъ орудій по казармамъ и зданіямъ, принадлежащимъ военному вѣдомству. Особенныхъ разрушеній производить было не желательно, такъ какъ Трапезундъ былъ намѣченъ, какъ пунктъ высадки нашего десанта. Крейсера держались близъ рейда, готовые въ любой моментъ поддержать свои миноносцы. Сопротивленіе не было оказано, а потому миноносцы, прекративъ огонь, вышли, чтобы продолжать обслѣдованіе вражескихъ береговъ, а крейсера пошли на присоединеніе съ эскадрой.

Передъ наступленіемъ темноты, отрядъ миноносцевъ, возвратившись къ флоту, вступилъ на свое мѣсто въ ночномъ походномъ строѣ. Взятый курсъ нордъ указывалъ, что идемъ къ берегамъ Крыма. Всѣ были довольны на миноносцахъ, вѣдь сутки находились въ морѣ. Тяжелое плаваніе въ составѣ цѣлой эскадры безъ огней осложнилось нашедшимъ густымъ туманомъ. Утромъ туманъ то разсѣивался, то снова надвигался, почему флотъ продолжалъ двигаться въ ночномъ строѣ. Засвѣжѣвшій бы ло вѣтеръ, отъ зюйдъ-вестъ, стихъ, оставивъ пасмурный туманный горизонтъ. Въ началѣ тринадцатаго часа 5 ноября — крейсеры, идущіе въ головѣ эскадры, сообщили о появленіи непріятельскихъ судовъ. Флотъ въ 12 часовъ 15 минутъ поднялъ стеньговые флаги, а черезъ пять минутъ головной адмиральскій линейный корабль «Евстафій» открылъ огонь изъ своихъ 12-дюймовыхъ орудій, одновременно поднявъ сигналъ: «1-му дивизіону эскадренныхъ миноносцевъ атаковать крейсеръ «Бреслау», остальнымъ дивизіонамъ миноносцевъ быть на лѣ-

вомъ траверзѣ адмирала «Гебенъ». (это былъ онъ), не сразу открылъ огонь, что дало возможность «Евстафію» быстро пристрѣляться, получить накрытіе и перейти на пораженіе. «Гебенъ» открылъ энергичный огонь. Противники сблизились на 30-32 кабельтова. Обстоятельства погоды не благопріятствовали бою: пасмурность, наступавшій временами туманъ и дымъ отъ маловѣтрія стелившійся внизъ, оставаясь на мѣстѣ, мѣстами мѣшали хорошо видѣть цѣль. Неблагопріятныя обстоятельства не препятствовали все же «Евстафію» и другимъ судамъ эскадры мѣткимъ огнемъ и лишь за 14 мин. боя нанести противнику серьезныя поврежденія. «Гебенъ» предпочелъ уклониться отъ дальнѣйшаго боя, измѣнилъ курсъ и отступилъ послѣ нѣсколькихъ въ него удачныхъ попаданій, вызвавшихъ нѣсколько пожаровъ. Ясно было видно пламя, и прекращеніе огня изъ башенъ носовыхъ его 11-дюймовыхъ орудій. «Гебенъ» и атаковавшій за нимъ крейсеръ «Бреслау» полнымъ ходомъ скрылись въ полосѣ тумана. Быстроходность непріятельскихъ крейсеровъ лишила возможности ихъ преслѣдовать, что также не могли сдѣлать быстроходные миноносцы изъ за отсутствія достаточнаго количества топлива, истраченнаго за семь сутокъ крейсерства.

Наши потери на линейномъ кораблѣ «Евстафій» были: 4 убитыхъ и 1 тяжело раненый — офицерами; нижнихъ чиновъ убито 30, ранено 24. Поврежденія въ корпусѣ корабля: одна большая пробоина на правомъ бортѣ, немного выше ватерлиніи, пробоина, у каземата, носовое 6" орудіе, въ башнѣ на срѣзѣ праваго борта, снесено, много мелкихъ поврежденій на верхней и батарейной палубахъ и въ трубахъ. Конечно, относительно поврежденій и потерь въ личномъ составѣ «Гебена» узнать было трудно; на берегахъ Босфора тщательно и умѣло скрывалось все то, что нужно было скрыть, все же, по донесеніямъ нашихъ агентовъ, по свѣдѣніямъ, попавшимъ въ заграничныя газеты, можно смѣло сказать, что противникъ сильно пострадалъ. «Гебенъ» въ Золотой Рогъ не возвратился, предпочтя остаться въ Босфорѣ въ Терапіи, гдѣ, какъ выведенный на долго изъ строя, рѣшилъ чиниться, и сотни рабочихъ приступили на немъ къ работамъ. Со словъ очевидца въ корпусѣ «Гебена» было 14 пробоинъ; возвратившись, онъ имѣлъ не малое количество воды, машины были повреждены, также двѣ носовыя башни, на его борту было не менѣе 8 пожаровъ, скоро и умѣло ликвидированныхъ. Раненые и убитые были свезены въ Біюкъ Дерэ, въ числѣ: офицеровъ убитыхъ 11 (изъ нихъ 9 германцевъ), раненыхъ 7; нижнихъ чиновъ убито 103, ранено 52.

Какъ объяснить себѣ нахожденіе вражескихъ кораблей у нашихъ береговъ и именно у мыса Сарычъ, на который выходитъ всегда флотъ, послѣ крейсерства? Возможно, что присутствіе германо-турецкихъ крейсеровъ, которые знали, что русскій флотъ въ морѣ, у береговъ Крыма, можно было объяснить тѣмъ, что они хотѣли предпринять операцію противъ нашихъ портовъ, но туманъ, стоявшій всю ночь, измѣнилъ ихъ планъ. Длившееся недѣлю крейсерство русской эскадры, оставшейся безъ топлива, помѣшало бы ей преслѣдовать, даже въ случаѣ удачнаго подбитія «Гебена». Послѣ ночного похода, да еще въ густой туманъ, крейсеръ-дредноутъ безусловно разсчитывалъ произвести впечатлѣніе нападенія, произвести замѣшательство въ строѣ русской эскадры и драться съ отдѣльными кораблями, но, оказалось, что наша эскадра шла въ блестящемъ порядкѣ. Открывъ противника, появившагося изъ за тумана, не размышляя долго, открыла перестрѣлку, скоро перейдя на бѣглый огонь; инициатива боя была въ нашихъ рукахъ, противникъ не выдержалъ и отступилъ! Этотъ, для насъ удачный, бой далъ намъ моральный перевѣсъ, оказавшій вліяніе на всю остальную кампанію.

Несмотря на то, что «Евстафій» вошелъ въ докъ для исправленія поврежденій, Черноморскій флотъ, 8 ноября, находился у Босфора, явно тѣмъ показывая туркамъ и нѣмцамъ, что мы боеспособности не потеряли и пришли къ ихъ берегамъ, принять новый бой, если они только способны его принять.

Князь Трубецкой.

Морская Хроника

Совѣтская Россія. — По сообщенію «Красной Звѣзды», состоялся продолжительный зимній походъ миноносцевъ Черноморскаго флота. К-ръ дивизіона т. Шлетинга остался имъ очень доволенъ, считая, что его корабли «показали высокую боеспособность». «Сигнальщики показали высокую бдительность, кочегары достигли бездымности, машинисты работали безперебойно (?), не было ни одного случая опозданія съ берега и т. д.» «Политорганизаціи и политаппараты успѣли полностью обезпечить политическую сторону плаванія (?). Команда по телефону и переговорнымъ трубамъ информировались о происходящемъ на верху». Изъ недостатковъ, командованіе отмѣчаетъ пониженіе выносливости-подвижности (?). Писать такія рекламныя реляціи не трудно — большевики всегда были на это мастера, а тренировать даже крохотный флотъ, значительно труднѣе.

— Въ февралѣ, Каспійскій флотъ также совершилъ длительный зимній походъ съ призывными 1929 г. Въ программу плаванія входили одиночное обученіе каждаго корабля при боевыхъ и авральныхъ тревогахъ, обученіе заряжанію орудій (?), ознакомленіе съ парусами и т. д. Со «стариками» производились винтовочныя и пулеметныя стрѣльбы. Случаи «подначки» (?) и высмѣиваній не имѣли больше мѣста. Въ Красноводскѣ на пристани состоялись летучіе митинги. Вечеромъ, вечера «смычки» въ рабочихъ клубахъ.

— 27 февраля утвержденъ «Боевой уставъ морскихъ силъ рабоче-крестьянской красной арміи». Въ довольно сумбурной статьѣ, въ которой достаточно

мѣста удѣлено подхалимству передъ большевиками, т. Панцержанскій въ «Красной Звѣздѣ» такъ объясняетъ его значеніе: «Уставъ даетъ генеральныя установки по всѣмъ основнымъ вопросамъ боевой дѣятельности нашихъ военно-морскихъ силъ, оріентируетъ и дисциплинируетъ мысль начальниковъ въ главнѣйшихъ отрасляхъ оперативнаго искусства и прикладной тактики. Разставляя вѣхи въ основныхъ вопросахъ управленія морскими силами и веденія операціи и боя, исключая до того наблюдавшуюся разноязычность и разнобой (?) въ области классификаціи и оперативной терминологіи, уставъ закладываетъ мощный фундаментъ для надстройки ряда прямо вытекающихъ изъ него руководящихъ наставленій и правилъ, нормирующихъ, детализирующихъ и уточняющихъ отдѣльные виды и моменты боевой дѣятельности. Нельзя порадоваться за красный флотъ, если его боевой уставъ вызываетъ такую наивную и безпомощную оцѣнку въ оффиціальномъ органѣ красной арміи. А пишетъ бывшій офицеръ Императорскаго флота, которому, повидимому, совершенно не стыдно такъ писать ни за себя, ни за свой флотъ.

— Въ настоящее время разрабатывается новый уставъ корабельной службы вмѣсто уже устарѣвшаго устава 1925 г., въ которомъ были выкинуты положенія о флагманахъ и составѣ ихъ штабовъ (!) и въ который не были включены указанія о службѣ и дѣятельности личнаго состава корабельной авіаціи. Изданіе устава корабельной службы поставлено «ударной задачей военно-морской общественности».

— Кронштадтское объединеніе фотолюбителей выпустило фильмъ: «Лѣтняя кампанія Балтійскаго флота въ 1929 г.». Демонстрація этого фильма среди воинскихъ частей и судовыхъ командъ встрѣчается съ большимъ интересомъ. Навѣченъ къ выпуску второй фильмъ «Подготовка къ весенней посѣвной кампаніи».

Франція. — Вслѣдствіе короткаго замыканія на крейсерѣ «Дюгэ Труэнъ» начался сильный пожаръ, который вывелъ крейсеръ изъ строя на 2-3 мѣсяца.

Германія. — Торговый флотъ, состоящій исключительно изъ новыхъ, построенныхъ послѣ войны судовъ, достигъ къ 1 января 1930 г. водоизмѣщенія въ 3.770.000 тоннъ. Напомнимъ, что къ 1 января 1914 года германскій торговый флотъ имѣлъ водоизмѣщеніе въ 5.900.000 тоннъ.

— С.Ш.С.А. Морское министерство въ противоположность прошлому году, когда задача морскихъ маневровъ — оборона Панамскаго канала — была извѣстна, сохраняетъ полную тайну о маневрахъ этого года. Извѣстно, что въ нихъ самое дѣятельное участіе примутъ всѣ три авіо-матки: «Ланглей», «Саратога» и «Лексингтонъ» съ 156 авіонами разныхъ типовъ. На каждомъ изъ двухъ послѣднихъ имѣются по 38 истребителей, 18 бомбометовъ и 12 развѣдчиковъ. Этимъ «осинымъ гнѣздамъ» будутъ поставлены задачи значительно болѣе обширныя, чѣмъ въ прежніе годы и особое вниманіе будетъ удѣлено новому развѣдочному аппарату, который можетъ оперировать съ палубы, посредствомъ катапульты и съ воды.

— Лучшіе американскіе аппараты морской авіаціи давали до сихъ поръ до 200 миль въ часъ. Но т. к. въ Англіи добились уже скорости 220 миль, то морское министерство ассигновало фирмѣ Кертисъ-Райтъ 25.000 долларовъ на работы по изготовленію аппаратовъ съ еще большей скоростью. Моторы въ 650 силъ, находящіеся на нихъ, будутъ замѣнены моторами въ 1000 силъ.

— На заводѣ Гудьеръ въ Акронѣ заканчивается постройка самаго большого въ мірѣ полу-твердаго дирижабля «К 1», предназначающагося служить «учебнымъ судномъ» морской авіаціи. Емкость 300.000 куб. футовъ, длина 220 футъ, діаметръ 54 фута. Контрольная кабина въ 40 футовъ длины и 7 футовъ ширины построена изъ дюраллюминіума и снабжена 2 моторами Райтъ Уйрльвиндъ въ 290 силъ каждый. Въ качествѣ топлива впервые въ Америкѣ будетъ использованъ невоспламеняющійся голубой газъ. Районъ плаванія 5000 миль. Скорость хода 45 миль въ часъ. Готовность въ іюнѣ этого года.

Германія. — Постройка второго броненоснаго крейсера въ 10000 тоннъ «Эрзацъ Лотрингенъ» отсрочена на 1 годъ изъ-за труднаго финансоваго положенія страны.

Румынія. — Въ засѣданіи палаты выступилъ начальникъ Галацкаго порта съ требованіемъ увеличенія флота.

«Свѣтлана (временно «Профинтернъ») и «Севастополь» («Парижская комунна») грузятъ уголь въ Средиземномъ морѣ во время ихъ «геройскаго» похода изъ Балтійскаго моря въ Черное.

Англія. — Адмиралтейство приказало снабдить новымъ спасательнымъ приборомъ типа Сибе Горманъ всѣ подводныя лодки. Онъ состоитъ изъ плавательнаго пояса съ большой плавучестью и противогаза съ большимъ запасомъ кислорода.

С.Ш.С.А. — Изъ списковъ флота исключены 10 броненосныхъ крейсеровъ постройки 1904 — 1907 гг. и 8 крейсеровъ постройки 1902 —1908 гг.

Китай — Американской компаніи «Сальваджъ» было поручено нанкинскимъ правительствомъ снять сѣвшую на подводный камень въ Янъ-Цекіангѣ канонерскую лодку «Юнгъ-Чи». На мѣсто происшествія былъ посланъ спасательный отрядъ почти исключительно составленный изъ русскихъ. Черезъ сутки канонерская лодка была снята съ мели и введена въ Шанхайскій докъ.

КОРПУСЪ - ЛИЦЕЙ ВЪ ПАМЯТЬ ИМПЕРАТОРА НИКОЛАЯ II

26 апрѣля въ залѣ Викторъ Гюго состоится большой весенній концертъ-балъ въ пользу основаннаго во Франціи и находящагося подъ высокимъ покровительствомъ Его Величества Короля Югославіи Александра I и Особъ Россійскаго Императорскаго Дома — корпуса - лицея въ память Императора Николая II. Въ концертѣ и кабарэ примутъ участіе лучшія русскія артистическія силы, будетъ играть оркестръ Союза Инвалидовъ подъ управленіемъ г. Чернецкаго. Конферансье Ашимъ-Ханъ-Мануковъ. Билеты можно получить въ редакціи «Часового».

ИСТОРІИ РОССІЙСКИХЪ ПОЛКОВЪ

Адмиралъ Нахимовъ

«ПАЛЛАДА»

Первымъ кораблемъ въ Россійскомъ Императорскомъ флотѣ, носившемъ имя «Паллада», былъ парусный фрегатъ, командиромъ котораго въ началѣ 30-хъ годовъ былъ будущій адмиралъ Нахимовъ. Этотъ корабль отличался образцовыми порядками, которые на немъ царили, и входилъ въ составъ Балтійскаго флота.

Второй «Палладой» былъ, построенный въ 40-ыхъ годахъ прошлаго столѣтія новый парусный фрегатъ, который въ 1853 году подъ командой кап. 1 ранга Унковскаго, былъ посланъ въ Японію съ цѣлью установить болѣе тѣсную связь и сношенія съ этой, тогда еще только возрождающейся страной. Эта миссія была возложена на адм. Путятина, который и завершилъ ее блестяще. На этотъ переходъ былъ назначенъ извѣстный писатель Ив. Алекс. Гончаровъ, который прекрасно и описалъ его въ своемъ «Фрегатъ-Паллада». Начавшаяся въ 1854 году Крымская война не позволила извлечь пользы изъ достигнутаго соглашенія, а «Паллада», застигнутая войной у восточныхъ береговъ Сибири, была затоплена въ Императорской гавани въ Татарскомъ проливѣ, т. к. благодаря своей большой осадкѣ не могла укрыться отъ преслѣдованія англичанъ въ Николаевскѣ на Амурѣ.

Третьей «Палладой» былъ бронепалубный крейсеръ въ 6.800 тоннъ водоизмѣщенія, построенный въ Петербургѣ въ 1899 году и входившій въ составъ 1-ой Тихоокеанской эскадры въ П.-Артурѣ. Во время атаки японскихъ миноносцевъ на нашъ флотъ, до объявленія войны, крейсеръ «Паллада» былъ подорванъ, вмѣстѣ съ «Цесаревичемъ» и «Ретвизаномъ». По окончаніи ремонта «Паллада» принимала участіе во всѣхъ бояхъ и по занятіи П.-Артура была затоплена. Японцамъ удалось поднять крейсеръ, и онъ плавалъ въ составѣ Японскаго флота подъ именемъ «Тсугару».

Наконецъ, четвертой «Палладой» былъ броненосный крейсеръ въ 7.775 тоннъ водоизмѣщенія, спущенный на воду 10 ноября 1906 года и построенный по чертежамъ стараго бр. крейсера «Баянъ», считавшагося передъ Японской войной однимъ изъ лучшихъ представителей своего класса. 28 сентября 1914 года, будучи подъ командой кап. 1 р. Магнуса въ дозорѣ у входа въ Финскій заливъ, онъ былъ атакованъ германской подводной лодкой «У26». Взрывъ мины пришелся подъ бомбовымъ погребомъ, и въ нѣсколько секундъ крейсеръ со всѣмъ своимъ личнымъ составомъ взлетѣлъ въ воздухъ. На немъ погибло 594 человѣка. Единственное, что удалось спасти съ «Паллады» былъ судовой образъ Нерукотворнаго Спаса.

Корабельный гардемаринъ
Г. Усаровъ.

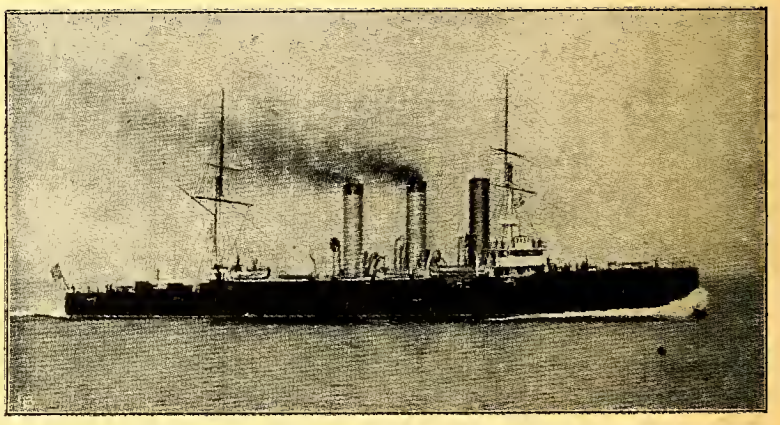

Крейсеръ «Паллада» въ 1904 году.

ПОЛИТИЧЕСКІЙ ОТДѢЛЪ

Плѣнъ на войнѣ и въ С.С.С.Р.

Среди смѣняющихъ одна другую конференцій объ ограниченіи вооруженій, вызванныхъ къ жизни жестокимъ урокомъ міровой войны, дипломаты едва-ли успѣваютъ вспомнить о благородной иниціативѣ Государя Николая II.

А между тѣмъ, задолго до грандіознаго столкновенія народовъ, Россія выступила съ предложеніемъ обсудить и выработать и способы предотвращенія кофликтовъ и пути для устраненія жестокостей войны.

Сопротивленіе Германіи оборвало работу и теперь, оглядываясь назадъ, мы въ правѣ сказать, что Европа дорогой цѣной оплатила свое неумѣніе оцѣнить по достоинству русское начинаніе.

Мы знаемъ теперь, по архивнымъ матеріаламъ, что Вильгельму II былъ оффиціально представленъ русскій меморандумъ, въ которомъ выражалось удовлетвореніе по поводу успѣха идеи арбитража и указывалось, что Царь твердо намѣренъ обращаться къ этому мирному средству для разрѣшенія международныхъ споровъ.

«А я — никогда!» — написалъ Кайзеръ на поляхъ.

Въ моментъ, когда «семья народовъ» все еще занята поисками цѣлебной формулы ограниченія вооруженій и охраны мира — эта «историческая справка» является неустранимой, священной данью памяти Мученика. Но въ тоже время ей суждено лишній разъ подчеркнуть трагическій обликъ Россіи нашихъ дней.

Несмотря на прпеятствія и тяжесть задачи русской дипломатіи удалось провести въ жизнь многое и въ томъ числѣ международное соглашеніе, регламентирующее судьбу военноплѣнныхъ. Въ 1907 году, въ Гаагѣ 44 державы подписали 13 конвенцій, самымъ детальнымъ образомъ предусматривавшихъ различныя элементы положенія о военноплѣнныхъ, режимъ почтовыхъ сношеній съ родиной и условія интернированія, содержаніе и дисциплина, трудъ и удовлетвореніе религіозныхъ потребностей, — все это было точно оговорено, закрѣплено торжественнымъ согласіемъ державъ - участницъ.

Грянула «война народовъ». О томъ, какъ выполнила свой долгъ по этому обязательству Россія, можно хорошо судить по авторитетному свидѣтельству «бывшаго врага». Въ переведенной на всѣ европейскіе языки книгѣ венгерца Марковича «Сибирскій горнизонъ» приведены пожеланія плѣнныхъ австро - венгерскихъ офицеровъ, представленныя ими делегаткѣ Краснаго Креста графинѣ Кинской.

Общее собраніе офицеровъ, въ видѣ насущныхъ нуждъ просило: 1) подавать сладкое блюдо не одинъ, а два раза въ недѣлю. 2) командировать русскихъ солдатъ для поливки лагернаго катка, ибо офицеры считали ниже своего достоинства заниматься физическимъ трудомъ и 3) увезти на родину всѣ документы о дѣлахъ чести, возникшихъ въ лагерѣ.

О томъ, какъ выполнила свои обязательства Германія свидѣтельствуетъ знаменитый нѣмецкій писатель Ремаркъ. Въ его книгѣ «На Западномъ фронтѣ безъ перемѣнъ» — однѣ изъ самыхъ жуткихъ страницъ посвящены описанію лагеря русскихъ плѣнныхъ. Полуголые отощавшіе до послѣдней мѣры, жадно пожирающіе вонючіе отбросы, быстро заполняющіе «вакансіи» на кладбище — погибали воины государства, возвысившаго первымъ голосъ въ защиту началъ человѣчности.

Изъ опубликованныхъ за эти годы обширныхъ матерьяловъ мы узнаемъ, что злосчастный принципъ Not kennt kein gebot — «нужда не знаетъ закона» — былъ примѣненъ Германіей въ отношеніи плѣнныхъ и западнаго фронта. Только въ 1916 году, по соображеніямъ военнаго и политическаго характера, Германія впервые согласилась допустить... возможность смягченія участи плѣнныхъ. Послѣ долгихъ переговоровъ, на нейтральной, швейцарской почвѣ, только въ мартѣ 1918 г. удалось достичь и соглашенія и выполненія его условій на дѣлѣ. Въ огнѣ сраженій, окруженные разрушеніемъ и смертью, испытавши способы репресій и мести — воюющія державы сговорились, наконецъ, о томъ, что предложила имъ Россія въ годину мира и во имя гуманности.

Эти соглашенія легли въ основаніе международной конференціи, состоявшейся въ іюлѣ прошлаго года въ Женевѣ. Представители 47 державъ выработали соглашеніе, опредѣляющее положеніе раненыхъ и плѣнныхъ, и формулировали его въ 97 статьяхъ, въ соотвѣтствіи съ условіями современной войны.

Среди пунктовъ имѣется требованіе объ огражденіи плѣнныхъ отъ оскорбленій и любопытства толпы, о немедленной эвакуаціи съ поля битвы и огражденіи отъ опасности. Детально опредѣлены условія содержанія плѣнныхъ, ихъ труда, его оплаты, санитарнаго состоянія и репатріаціи.

Срокъ подписанія конвенціи истекъ съ концомъ февраля мѣсяца сего года.

И вотъ, среди 47 державъ — участницъ этой новой человѣколюбивой иниціативы не было одной, имѣющей однако право на почетное мѣсто. Не было Россіи. Не было ни «настоящей» Россіи ни подложной; совѣтскіе дипломаты отъ участія уклонились. Приходится сознаться, что это уклоненіе всего лучше отвѣчаетъ и характеру совѣтскоѣ власти и тому положенію, въ какомъ оказалось населеніе Россіи.

Въ предвидѣніи войны, т. е. періода, подтверждающаго опасности самое бытіе государства, державы - участницы конференціи оговорили границы допустимаго въ отношеніи врага, захваченнаго съ оружіемъ въ рукахъ. Такъ, мы читаемъ, что плѣнный имѣетъ право говорить безъ свидѣтелей съ пред-

ставителями нейтральныхъ державъ, что для устраненія категоріи «безъ вѣсти пропавшихъ» принимаются особыя мѣры, что санитарный персоналъ не подлежитъ «плѣнному состоянію».

Если мы вспомнимъ пріемы большевиковъ въ отношеніи злополучнаго населенія Россіи, то увидимъ, что совѣтскимъ «дипломатамъ» въ Женевѣ дѣлать было нечего.

Мы знаемъ, что тюрьмы, концентраціонные лагеря Россіи набиты, гибнущими отъ голода и болѣзней, сотнями тысячъ «подданныхъ» Сталина, и однимъ изъ правилъ тюремнаго режима является запрещеніе свиданій даже съ близкими. Мы слишкомъ хорошо знаемъ, сколько милліоновъ жертвъ совѣтской власти числится « безвѣстно - пропавшими», и не впадая въ крайность можемъ сказать, что этого рода «пропажи» становятся видной и неотъемлемой частью русскаго народнаго существованія. Мы знаемъ также, что совѣтская власть считаетъ лишней медицинскую помощь среди гибнущаго милліоннаго населенія тюремъ и концентраціонныхъ лагерей, но она - же угрозой смерти гонитъ врачей на «работу» въ застѣнкахъ Чека.

И если прочесть многострадальному жителю ССР параграфы конвенціи, столь обстоятельно опредѣляющія жилищныя условія, питаніе и санитарію плѣннаго — то онъ врядъ-ли повѣритъ въ возможность такого благополучія «въ сей юдоли плача и слезъ».

Если познакомить его съ пунктами, предусматривающими безпрепятственное выполненіе плѣнными религіозныхъ обрядностей, то не покажется-ли это очевидцамъ взрывовъ церквей и монастырей фантазіей, сказочной мечтой.

Если сообщить совѣтскому подданному условія, регламентирующія трудъ, обезпеченіе его безопасности — то не загорится-ли онъ, бѣдняга, пламеннымъ желаніемъ попасть въ плѣнъ къ «гнуснымъ имперіалистамъ».

Когда все это укладывается въ рамки одной и той-же кошмарной картины — Россіи въ дни Сталина, то становится логичнымъ отсутствіе сов. дипломатовъ на іюльской конференціи.

Идетъ война, безпощадная, неумолимая, никакимъ мирнымъ договоромъ не завершимая. Ведутъ ее большевики съ населеніемъ Россіи, и въ этой борьбѣ, вѣрные принципамъ Ильича, они отвергаютъ все, что не отвѣчаетъ пріемамъ звѣриной расправы.

Въ Женевѣ дипломаты запротоколировали и утвердили неприкосновенность санитарнаго аэроплана, въ СССР аэропланами пользуются для того, чтобы разрушать непокорныя деревни. Такъ разными, пропастью отдѣленными, путями идетъ работа «семьи народовъ» и совѣтской власти. Тщательно взвѣшивая каждый параграфъ, стараясь не забыть ни одной детали, могущей причинить ущербъ плѣнному, европейскіе дипломаты проглядѣли величайшее въ исторіи явленіе — плѣненіе цѣлаго народа. Въ усиліяхъ поднять престижъ Краснаго Креста въ его священной роли, они не замѣтили цѣлаго народа у котораго отняли Крестъ и «отсутствіе» Россіи не потревожило ни совѣсти, ни вниманія участниковъ, конференціи. А между тѣмъ «плѣнная Россія» и тѣ, кто ведетъ ее кровавымъ путемъ, должны были бы явиться предметомъ серьезнаго обсужденія въ собраніи, призванномъ обезпечить принципы христіанскаго человѣколюбія.

Но и съ точки зрѣнія политической цѣлесообразности, и это «отсутствіе» и характеръ власти, правящей несчастной страной, должны были-бы внушить делегатамъ серьезныя опасенія. Всѣ постановленія конференціи связаны съ возможностью вооруженнаго конфликта и стремятся ограничить сопутствующія ему страданія. Самое существованіе большевистской власти связано съ организаціей такихъ конфликтовъ, и вся ея работа направлена къ усиленію объема страданій, какъ лучшему средству для міровой рѣзни. Нельзя сказать, чтобы совѣщанія въ Женевѣ и совѣтскія звѣрства въ Трехрѣчьи происходили на разныхъ планетахъ, а между тѣмъ этотъ «контрастъ» нисколько не отразится на взглядахъ человѣколюбцевъ Женевы. Невозмутимо разрабатывая свои постановленія, они закрыли глаза на то, что все дипломатическое зданіе построено на пескѣ. Въ той-же Германіи комунистическая партія насчитываетъ три съ половиной милліона членовъ и лишь на-дняхъ судебнымъ порядкомъ было установлено, что партійные вожди вмѣняютъ имъ въ обязанность абсолютную свободу отъ моральныхъ соображеній. При этомъ не секретъ, что таковы инструкціи Москвы. Отсутствіе Россіи въ Женевѣ далеко не ограничивается пустымъ мѣстомъ, и дѣятелямъ Краснаго Креста придется послѣдовать за тѣми, кто во имя Креста возстаетъ противъ «плѣна» Россіи.

А. Мищенко.

Замѣтки о красной арміи

I. Дисциплина для рабочихъ и для крестьянъ.

Новобранецъ, попавшій въ часть изъ города или съ фабрики и раньше какъ то нѣсколько отличался отъ солдата изъ деревни. Даже на внѣшнемъ видѣ новобранца частенько отражалось городское и деревенское «начало». Главнымъ образомъ, конечно, отзывалось разное соціальное происхожденіе новобранцевъ на томъ, какъ давалась имъ солдатская наука: городскіе были воспріимчивѣе деревенскихъ, но за то имъ труднѣе давалась «наука быть дисциплинированными». Надо полагать, что и дисциплинарныхъ взысканій больше падало на головы солдатъ-рабочихъ, а не крестьянъ. Ненормальнаго здѣсь ничего не усматривалось: ну больше и больше — надо же какъ то къ дисциплинѣ пріучать.

А вотъ въ красной арміи къ вопросу о наложеніи дисциплинарныхъ взысканій на крансоармейцевъ изъ рабочихъ и на красноармейцевъ изъ крестьянъ пытаются найти какой то «соціалистическій» подходъ.

Во многихъ частяхъ на рабочихъ падаетъ боль-

ше (относительно) арестовъ, чѣмъ на крестьянъ, тоже наблюдается и по отношенію къ другимъ дисциплинарнымъ взысканіямъ. За то поощреній «зажиточная прослойка» получаетъ больше, чѣмъ рабочіе и бѣдняки.

Нѣкоторые красноармейцы-рабочіе сами понимаютъ отчего происходитъ такая картина. Вотъ, напримѣръ, какое объясненіе этому явленію даетъ красноармеецъ-рабочій 28-го артиллерійскаго полка:

«Рабочіе приходятъ съ производства, привыкшіе къ другой дисциплинѣ, не похожей на военную. Тамъ они привыкли и поспорить между собой и съ мастеромъ огрызнуться, а попадая въ армію, отъ этого не сразу отвыкаютъ. Здѣсь нѣтъ подхода къ каждому въ отдѣльности, чистятъ всѣхъ подъ одну гребенку».

Оказывается, однако, что такая одинаковая гребенка не вызываетъ одобренія у партійныхъ работниковъ въ арміи. По мнѣнію нѣкоторыхъ изъ нихъ, въ томъ фактѣ, что на «рабочую прослойку» падаетъ больше проступковъ, виноватъ «младшій командиръ, который еще недостаточно учитываетъ классовое лицо красноармейца» («Красная Звѣзда» отъ 5 февраля. Статья Н. Розовскаго). А корреспондентъ изъ Владикавказа просто возмущается тѣмъ, что «курсантъ полкшколы 83 полка кулакъ-лишенецъ, осужденный за кулацкую агитацію, не имѣетъ за годъ до суда ни одного дисциплинарнаго взысканія». Хорошъ тоже и сынъ псаломщика Гамолинъ, проникшій въ 8 полкъ связи, ведшій антисовѣтскую агитацію по спеціальнымъ инструктивнымъ письмамъ попа и имѣющій за годъ одинъ проступокъ».

Хитрость зажиточныхъ крестьянъ состоитъ, по мнѣнію писакъ, вродѣ того, слова котораго мы только что приводили, въ томъ, что они своей дисциплинированностью и примѣрностью, «иногда доводимой ими до рачительности солдата царской арміи» стараются усыпить бдительное око партійнаго начальства.

Приходится предполагать, что партійные работники въ арміи съ удовольствіемъ ввели бы въ красную казарму два сорта гребенокъ для дисциплинарнаго причесыванія красноармейцевъ: одну — погуще и поострѣе для крестьянъ, а другую — порѣже и послаще для рабочихъ, за которыми имъ нужно ухаживать въ первую голову. Только фактическая невозможность сдѣлать это, не вызвавъ черезъ нѣкоторое время солдатскаго бунта, заставляетъ ихъ примириться съ «отжившимъ предразсудкомъ», въ силу котораго, при наложеніи дисциплинарнаго взысканія не учитывается «въ первую очередь соціальное лицо правонарушителя».

II. Сталинъ прислушивается къ казармѣ.

Въ предыдущемъ номерѣ нашего журнала, мы, по поводу 12-й годовщины существованія красной арміи, помѣстили большую статью, въ которой постарались документально раскрыть ту картину обостренно-ненормальной атмосферы внутренней жизни казармы, которая назрѣла здѣсь, благодаря тому, что власть рѣшила использовать казарму въ дѣлѣ быстраго введенія коллективныхъ формъ земледѣлія въ деревнѣ. Мы указывали тамъ, что это партійное заданіе окончательно запутало и командира и крансоармейца: всѣ перестали понимать, что казарма это мѣсто обученія военному дѣлу, а не колхозному строительству. Приводили мы, наконецъ, и рядъ данныхъ, изъ которыхъ было ясно, что мужикъ-красноармеецъ совсѣмъ не склоненъ пропитываться партійными директивами, а, наоборотъ, относится упорно отрицательно къ «сплошному соціализму» въ деревнѣ. Въ заключеніе, мы полагали, что какіе то коренныя перемѣны должны будутъ произойти въ качествѣ слѣдствія создавшейся обстановки».

За протекшій мѣсяцъ многое измѣнилось и событія развертывались на тѣхъ самыхъ путяхъ, которые казались намъ еще въ началѣ февраля особенно возможными. Казарма все болѣе и болѣе насторожено воспринимала всѣ тѣ извѣстія, которыя текли въ нее изъ деревни. Желаніе красноармейцевъ какъ-то защитить свое хозяйство отъ раззоренія, коммунистами выражалось во внѣ, въ самыхъ разнообразныхъ формахъ — и все это власти приходилось принимать къ учету. Положеніе власти, наконецъ, стало критическимъ — по сообщеніямъ московскаго корреспондента «Кельнише Цайтунгъ», въ нѣкоторыхъ мѣстахъ войска отказывались принимать участіе въ усмиреніи непокорныхъ коммунистамъ деревень.

Казалось, еще одинъ дальнѣйшій шагъ и красная казарма повернетъ свой штыкъ противъ тѣхъ, кто ее натравливаетъ на деревню.

Сталинъ понялъ грозившую ему и партіи опасность и счелъ благоразумнымъ отступить на всемъ крестьянскомъ фронтѣ».

Отказъ коммунистовъ отъ проведенія до конца аттаки на деревню является, по нашему мнѣнію, только одной изъ тѣхъ «коренныхъ перемѣнъ», на порогѣ которыхъ мы сейчасъ находимся. **В. П.**

НОВЫЯ КНИГИ

КНИГИ, ПОСТУПИВШІЯ ДЛЯ ОТЗЫВА:

ИВАНЪ ЛУКАШЪ. «Пожаръ Москвы», изданіе «Возрожденія». 1930. Парижъ.

Н. Н. БРЕШКО-БРЕШКОВСКІЙ. «Дикая дивизія», романъ въ 2-хъ частяхъ, книгоиздательство «Міръ». Рига. 1930.

С. КАРАЧЕВЦЕВЪ. «2007 анекдотовъ», книгоизд. «Міръ». Рига, 1930.

АП. БОЛОТОВЪ. «Страстные и свѣтлые дни на Аѳонѣ». Складъ изданія: «Добро» въ Варшавѣ.

Н. Г. ПІОТРОВСКІЙ. Русскій Некрополь (Фрагменты) съ 69 иллюстраціями. 96 стр. Издательство «Добро», Варшава. 1929 г.

CHARLES LEDRE. «*Les Emigrés Russes en France*», édit. Spes, Paris 1930.

COLONEL CAMPAGNE. «*Le Chemin des croix*», préface de Georges Girard. Editions Jules Tallandier. 24-me édition. Paris.

АДМИРАЛЪ КЕДРОВЪ — ПОЧЕТНЫЙ ГАЛЛИПОЛІЕЦЪ

Предсѣдатель Военно-Морского Союза Вице-Адмиралъ Кедровъ въ отвѣтъ на извѣщеніе Предсѣдателя Общества Галлиполійцевъ объ избраніи его Почетнымъ Членомъ Общества обратился въ Главное Правленіе Общества со слѣдующимъ письмомъ:

Глубокоуважаемый Михаилъ Ивановичъ,

Получивъ Постановленіе Съѣзда Представителей О-ства Галлиполійцевъ объ избраніи меня Почетнымъ членомъ Общества имѣю честь увѣдомить Васъ, что я горжусь этимъ почетнымъ званіемъ.

Проходятъ годы, но тяжелые дни, пережитые морскимъ командованіемъ и чинами фолта въ тревогѣ за судьбу и честь нашей доблестной бѣлой арміи никогда не забудутся и останутся навсегда залогомъ нашей совмѣстной готовности къ служенію нашей Родинѣ.

Вице-Адмиралъ **Кедровъ.**

ДЕНЬ АНГЕЛА Л. Д. КУТЕПОВОЙ

Въ день Ангела Лидіи Давыдовны Кутеповой (въ субботу 5-го апрѣля) Главное Правленіе Общества Галлиполійцевъ обратилось со слѣдующей почто-телеграммой: «Главное Правленіе Общества Галлиполійцевъ отъ лица всѣхъ членовъ Общества проситъ Васъ принять наши лучшія поздравленія съ Днемъ Вашего Ангела. Галлиполійцы вѣрятъ въ то, что дорогой Александръ Павловичъ вновь будетъ среди насъ и, осѣненный величіемъ своего подвига, приведетъ насъ къ побѣдѣ. Въ день Вашего Ангела всѣ галлиполійцы будутъ мысленно съ Вами молиться объ избавленіи и спасеніи нашего любимаго Вождя.

Предсѣдатель: Ген.-лейт. **Репьевъ.**
Секретарь: Кап. **Орѣховъ.**

Въ тотъ же день Редакція журнала «Часовой» обратились къ Л. Д. Кутеповой со слѣдующимъ письмомъ:

«Въ День Вашего Ангела, редакція журнала «Часовой» беретъ на себя смѣлость выразить Вамъ отъ лица всѣхъ разбросанныхъ по всему міру подписчиковъ, читателей и друзей журнала душевное сочувствіе Вамъ и глубокое преклоненіе передъ Вашимъ горемъ. Надежда на спасеніе нашего Вождя — Вашего доблестнаго Супруга — живетъ въ нашихъ сердцахъ, — его подвигъ заставилъ встрепенуться русское воинство и изъ самыхъ глухихъ угловъ Зарубежья несется молитва о немъ и клятва о возмездіи. Храни Васъ Господь.

Редакторы:

В. Орѣховъ, Е. Тарусскій и А. Вонсяцкій

ПОЧТО-ТЕЛЕГРАММА ГЕНЕРАЛЪ-ЛЕЙТЕНАНТУ ХОЛЬМСЕНУ

Редакція журнала «Часовой», получивъ приказъ Предсѣдателя Р.О.В.С. за № 9, приноситъ Вашему Превосходительству поздравленія по случаю Вашего новаго назначенія.

Редакція никогда не забудетъ той большой моральной поддержки, которую Ваше Превосходительство оказали намъ на нашемъ трудномъ пути. Въ вашемъ исключительномъ вниманіи къ намъ и пониманіи необходимости поддержать единственный органъ связи русскаго воинства, Редакція почерпнула много силъ для созданія «Часового».

Редакція вѣритъ, что новое назначеніе Ваше не ослабитъ Вашего вниманія къ тому дѣлу, которое мы начали подъ одной кровлей съ Вами, и приноситъ Вамъ искреннюю благодарность за неизмѣнно благожелательное къ намъ отношеніе.

Редакторы журнала:

В. Орѣховъ, Е. Тарусскій и А. Вонсяцкій.

ПАМЯТИ АДМИРАЛА КОЛЧАКА
(Собраніе въ Парижѣ)

Отложенное въ свое время по причинѣ трагическаго исчезновенія ген. Кутепова торжественное собраніе, по случаю десятилѣтія со дня гибели адмирала Колчака, состоялось при переполненномъ залѣ, 29 марта. Послѣ исполненія митрополичьимъ хоромъ «Коль Славенъ», первую рѣчь произнесъ предсѣдательствовавшій на собраніи ген. Е. К. Миллеръ. Слѣдующія рѣчи были произнесены: соратникомъ адмирала Колчака, контръ-адмираломъ княземъ В. В. Трубецкимъ, графомъ Гендриковымъ, генераломъ

GEORGES LE FEVRE. «*Un Bourgeois au pays des Soviets*». Edit. Jules Tallandier. Paris. 1930.

SALLUSTE. «*Les Origines secrètes du Bolchévisme. Henri Heine et Karl Marx*. Ed. Jules Tallandier. Paris. 1930.

В. А. ХАБАРОВЪ. «Завоеваніе Индіи» (записки русскаго бѣженца) подъ ред. и съ пред. Н. З. Рыбинскаго. Изд. Рыбинскаго, Бѣлградъ. 1930.

ГАЛИНА КУЗНЕЦОВА. «Утро». Изд-во «Современныя Записки». Парижъ. 1930.

А. Н. Щегловъ. «Зеркало или современное безуміе русскихъ». Парижъ. 1930.

ВОЛГА-МАТУШКА. 3-ій сборникъ русскихъ и малорусскихъ пѣсенъ. Издательство «Добро», Варшава.

АРТИЛЛЕРІЙСКІЙ ЖУРНАЛЪ. Органъ Об-ва Русскихъ Офицеровъ Артиллеристовъ за рубежомъ. Парижъ. 1930.

П. Н. КРАСНОВЪ. «*Largo*», ром.; изд. В. Сіяльскаго. Парижъ. 1930.

Полковникъ ЕЛИСѢЕВЪ. «Исторія Войскового гимна Кубанскаго Казачьяго войска». Парижъ. 1930.

Вышелъ изъ печати новый романъ
П. Н. Краснова
«LARGO»,
Изданіе В. Сіяльскаго.
Выписывать съ книжнаго склада
«ЧАСОВОГО»
Цѣна 48 франковъ.

Хорошхинымъ, генераломъ Лохвицкимъ и В. Н. Новиковымъ. Участникъ похода арміи генераля Каппеля, г. Кирилловъ прочелъ отрывки своихъ воспоминаній. Заключительное слово было произнесено Н. Н. Львовымъ. Собраніе прошло съ громаднымъ подъемомъ.

ЛЕКЦІЯ ГЕН. БАРАНОВА

Въ помѣщеніи парижскаго отдѣленія Союза Галлиполійцевъ состоялась лекція ген. Баранова «Морская авіація».

ВОЕННО - МОРСКОЙ ИСТОРИЧЕСКІЙ КРУЖОКЪ ИМЕНИ АДМИРАЛА КОЛЧАКА

На засѣданіи 9 марта адм. Русинъ и Муравьевъ посвятили нѣсколько словъ жизни и дѣятельности адм. Григоровича. Ст. лейт. Пеллемъ сдѣлано краткое сообщеніе о постановкѣ минъ на Босфорѣ.

ДОКЛАДЫ ГЕН. СЫЧОВА ВЪ ПРОВИНЦІИ ФРАНЦІИ

Предсѣдатель Р. О. В. Союза, ознакомившись съ докладомъ Генерала К. И. Сычова на тему «Что намъ теперь надо знать и что намъ надо дѣлать» и находя, что содержаніе его является отвѣтомъ на нѣкоторые важные вопросы, выдвигаемые нынѣшней жизненной обстановкой русскаго бѣженства и что простое и понятное большинству толкованіе этихъ вопросовъ является теперь, болѣе, чѣмъ когда либо, своевременнымъ, рѣшилъ командировать Генерала Сычова въ тѣ пункты французской провинціи, гдѣ сосредоточилось болѣе или менѣе значительное число членовъ Р. О. В. Союза.

Генералъ Сычовъ побывалъ: въ Монтаржи, Ліонѣ, Ривѣ, Греноблѣ, Ріуперу, Марсели, Тулонѣ, Безансонѣ и Бельфорѣ, употребивъ на этотъ объѣздъ около мѣсяца.

Сущность доклада сводится къ слѣдующему:

1). Положеніе земельнаго вопроса въ Россіи по реформѣ П. А. Столыпина.

2). Необходимость возврата къ этой реформѣ при возстановленіи въ Россіи нормальнаго государственнаго порядка.

3). Состояніе промышленности въ Россіи за послѣднее 25-ти лѣтіе государственнаго ея существованія.

4). Аграрныя возможности въ Россіи.

5). Какими данными обладаетъ Россія для развитія ея промышленности.

6). Что намъ надо дѣлать теперь здѣсь — за предѣлами Родины?

7). Что предстоитъ намъ дѣлать тамъ — на родинѣ?

8). Сознательное отношеніе русскихъ людей къ злодѣянію 26-го января 1930 г. и проистекающіе отсюда выводы и

9). Заключеніе.

Въ нѣкоторыхъ пунктахъ Генералъ Сычовъ дѣлалъ два сообщенія. Второй докладъ: «Параллели между Смутой конца 16 и начала 17 в. в. и теперешнимъ лихолѣтьемъ на Руси», если то было возможно по времени и по мѣстнымъ условіямъ работы, дѣлался по желанію слушателей.

О результатахъ этой поѣздки можно судить по тѣмъ отзывамъ, какіе были получены Предсѣдателемъ Р. О. В. Союза изъ Безансона (отъ ген. Нечволодова), Марселя (полк. Бека), Гренобля (инж. Похитонова), Ріуперу (ген.-маіора Ильяшевича), — въ нихъ представители нашей военной эмиграціи говорятъ о томъ большомъ значеніи, которое имѣла поѣздка г.-м. Сычова и благодарятъ его за то настроеніе, которое было создано въ провинціи его прекрасными докладами.

X.

РУССКІЯ ОРГАНИЗАЦІИ ВЪ ВЕЛИКОБРИТАНІИ

Возглавляетъ русскихъ въ Англіи б. Повѣренный въ Дѣлахъ, Евгеній Васильевичъ Саблинъ, вкладывающій всю душу, массу энергіи въ дѣло объединенія Русскихъ въ Англіи. Переѣхавъ съ нѣсколькими чинами Стараго Императорскаго Посольства въ небольшой домъ 5, Брекинъ Плесъ Кенсингтонъ, онъ и здѣсь объединяетъ родныя Русскимъ Общества и Собранія. Въ первомъ этажѣ этого дома помѣщается Лондонское Отдѣленіе Краснаго Креста (стар. организація), Главноуполномоченнымъ котораго уже много лѣтъ состоитъ б. Стрѣлокъ Императорской Фамиліи, полковникъ Дм. Ал. Зиновьевъ, главнымъ образомъ благодаря которому Русскимъ неимущимъ въ Англіи оказывается такая широкая помощь. Полк. Зиновьевъ является иниціаторомъ многихъ сборовъ среди англичанъ, душой устройства благотворительныхъ вечеровъ и концертовъ Тамъ же принимаетъ ежедневно предсѣдатель О-ва Вспомоществованія б. Военнослужащимъ въ Великобританіи, б. Командиръ Л.-Гв. Московскаго полка г.-л. В. П. Гальфтеръ, уже десятый годъ возглавляющій это О-во, подробный Отчетъ о дѣятельности котораго уже былъ напечатанъ въ «Часовомъ».

Кромѣ упомянутыхъ, въ Лондонѣ существуютъ еще слѣдующія Русскія Организаціи. «Общество Сѣверянъ», во главѣ котораго стоятъ Г. Ф. Вальневъ, полковн. В. И. Короткевичъ, г. Чмутинъ и др. Это общество, кромѣ благотворительности, преслѣдуетъ и артистическія цѣли. Спектакли, концерты, вечера, устраиваемые «Сѣверянами», привлекаютъ всегда огромное количество Русскихъ и ихъ друзей англичанъ въ большой залъ Французскаго Лицея, Кромвелль Родъ.

«Академическая Группа» въ Англіи, возглавляется профессоромъ Коренчевскимъ (б. профессоромъ Императорской Военно-Медицинской Академіи, нынѣ въ Институтѣ Листера въ Лондонѣ).

Предсѣдателемъ О-ва Русскихъ Врачей, состоитъ Д-ръ Б. А. Пероттъ (б. Старшій Врачъ Императорской Санаторіи Халила).

Во главѣ Сестричества Имени Св. Ксеніи стоитъ Супруга б. Императорскаго Морского Агента, Адмирала Н. А. Волкова, Вѣра Николаевна Волкова (ур. Скалонъ), а складомъ вещей для нуждающихся Русскихъ вѣдаетъ княгиня Марія Валерьяновна Мещерская (ур. Ширкова).

ОТЪ КОМИТЕТА ПОМОЩИ СЕМЬЯМЪ БОРЦОВЪ ЗА РОДИНУ

Комитетъ обращается съ этимъ призывомъ ко всѣмъ, кто жаждетъ освобожденія нашего Отечества отъ большевицкой власти, ко всѣмъ, кто болѣетъ душою за порабощенный русскій народъ, ко всѣмъ, кто сочувствуетъ дѣлу борьбы за спасеніе Россіи.

Поможемъ семьямъ тѣхъ, кто отдалъ и отдаетъ свою жизнь въ борьбѣ за Родину.

Вашъ откликъ на это святое дѣло принесетъ не только матеріальную поддержку семьямъ погибшихъ борцовъ, но и моральную поддержку ихъ самоотверженному подвигу.

Комитетъ, поставившій себѣ задачей образованіе зарубежнаго фонда для названной цѣли, устраиваетъ 14, 15 и 16 апрѣля повсемѣстный сборъ и призываетъ всѣхъ содѣйствовать его успѣху своей посильной жертвой.

Въ торжественно - печальные дни страстной седьмицы, да вспомнимъ каждый святыя слова: «Больше сея любви никто же иматъ, да кто душу свою положитъ за други своя».

Предсѣдатель проф. **И. П. Алексинскій.** Вице-Предсѣдатель Адмиралъ **А. И. Русинъ.** Казначей инженеръ **С. П. Карасевъ.** Секретарь инженеръ **А А. Юшкевичъ.** Члены Правленія: профессоръ **В. П. Аршауловъ.** Генералъ **А. П. Богаевскій.** Генералъ **И. Н. Оприцъ.** Капитанъ **М. Н. Кржижановскій. А. Н. Крупенскій.** Инженеръ **Б. В. Никитинъ.**

Адресъ Комитета: Союзъ Галлиполійцевъ во Франціи, 81, rue Mademoiselle, Paris 15.

Подписной листъ имѣется въ редакціи «Часового».

ЖИЗНЬ И БЫТЪ РУССКОЙ ЭМИГРАЦІИ

Архивъ баронессы М. Д. Врангель.

Мать покойнаго генерала П. Н. Врангеля — баронесса М. Д. Врангель задалась интересною цѣлью — собрать матеріалъ, иллюстрирующій жизнь и бытъ русской эмиграціи, разсѣянной по всему земному шару.

Задача грандіозная по масштабу, и на первый взглядъ едва ли разрѣшимая. Но существуютъ идеи, которыя, несмотря на грандіозность своего замысла, встрѣчаютъ не только общее сочувствіе, но и самое активное содѣйствіе. Очевидно, всѣми ощущается необходимость ихъ осуществленія. Кто полнѣе и правдивѣе можетъ разсказать объ эмиграціи, какъ не она сама. А эти разсказы, собранные и систематизированные, конечно, представятъ драгоцѣнный матеріалъ для историка.

Починъ баронессы М. Д. Врангель встрѣтилъ живѣйшіе отклики. За три года скромной работы, она разыскала и вошла въ связь съ 50 пунктами русскаго разсѣянія и теперь имѣетъ корреспондентовъ въ Гонолулу, Маниллѣ, Аляскѣ, Австраліи, Бомбеѣ и многихъ другихъ мѣстахъ... Всѣ откликаются очень охотно, а корреспонденты изъ экзотическихъ странъ присылаютъ бытовые очерки, фотографіи и т. д. За три года этой скромной работы уже составленъ цѣнный архивъ, надъ разборкой и систематизаціей котораго работаетъ М. Д. Врангель, сама близкая къ литературѣ, авторъ извѣстныхъ воспоминаній. Уже теперь по ея архиву можно судить о томъ сложномъ конгломератѣ, который представляетъ изъ себя эмиграціи. Среди ея корреспондентовъ: духовныя лица, дипломаты, военные, ученые, врачи, инженеры, педагоги, летчики,, общественные дѣятели, артисты, художники, пѣвцы, балерины. Среди корреспондентовъ имена Кусевицкаго, Гречанинова, Черепниныхъ (отца и сына), Славиной, Липковской, Санина, Евреинова и многихъ другихъ.

М. Д. Врангель врагъ всякой рекламы и до сихъ поръ о ея работѣ ничего не было извѣстно. Но теперь когда начатому дѣлу положенъ прочный фундаментъ, необходимо поддержать его сообщеніемъ адреса М. Д. Врангель. Всякій, кто сочувствуетъ ея идеѣ, можетъ написать по адресу:

Mme la baronne M. Wrangel. Vanderkindere, 366. Uccle. Bruxelles.

Въ Югославіи

ПРОИЗВОДСТВО ВЪ ОФИЦЕРЫ

Указомъ Его Величества Короля Югославіи произведены въ первый офицерскій чинъ, въ пѣхоту: Виторфъ Николай, Тимофеевъ Григорій, Ермаковъ Константинъ, Юрьевичъ Викторъ; въ артиллерію: Михалевъ Лука, Алферовъ Павелъ, Ренеръ Романъ; въ инженерныя войска: Вечеринъ Лука, Сергѣевъ Антонъ.

ВЪ РУССКОМЪ ОФИЦЕРСКОМЪ СОБРАНІИ ВЪ БѢЛГРАДѢ

Въ воскресенье, 23-го марта, въ Русскомъ Офицерскомъ Собраніи, состоялось сообщеніе быв. выборнаго Кубанскаго Войскового Атамана ген. А. П. Филимонова на тему — «о прошломъ Кубанскаго казачества».

Объединеніе быв. юнкеровъ Ставропольскаго казачьяго училища, во главѣ съ энергичнымъ полк. Тихоцкимъ, выступило съ этимъ вторымъ сообщеніемъ. Первое сообщеніе, было сдѣлано ген. Гребенщиковымъ «О боѣ 10 кавал. дивизіи 8 августа 1914 года», въ коемъ участвовали сотни 1-го Оренбургскаго полка и весь 3-ій Донской артиллерійскій дивизіонъ подъ командой команд. дивизіона полк. А. А. Персіанова.

Среди присутствовавшихъ казаковъ былъ и предсѣдатель Об-ва Первопоходниковъ ген. Казановичъ. Слушатели, во главѣ съ полк. Тихоцкимъ, тепло благодарили ген. Филимонова за его интересныя и объединенныя одной мыслью воспоминанія.

ВЪ СОЮЗѢ ПЕРВОПОХОДНИКОВЪ

30 марта въ день 12 лѣтія соединенія Добровольческой Арміи съ Кубанскимъ Правительственнымъ отрядомъ въ 1 Кубанскомъ походѣ, въ Русскомъ офицерскомъ Собраніи въ г. Бѣлградѣ Первопоходники собрались за чашкой чая, на которой присутствовали и многія ихъ друзья.

Генералъ Филимоновъ и Полк. Дрейлингъ подѣлились съ присутствующими своими воспоминаніями, относящимися къ этому памятному дню.

На чаѣ присутствовалъ находящійся въ Бѣлградѣ Ген. Скоблинъ, который сдѣлалъ интересное сообщеніе о Парижскихъ событіяхъ и освѣтилъ положеніе дѣла похищенія Генерала Кутепова.

Предсѣдатель Главнаго Правленія Генералъ Казановичъ огласилъ отвѣтную почтотелеграмму Генерала МИЛЛЕРА, на привѣтствіе, посланное Предсѣдателю Русскаго Обще-Воинскаго Союза общимъ Собраніемъ Первопоходниковъ 2 с. марта.

ФОНДЪ СПАСЕНІЯ РОССІИ

18-го марта въ Бѣлградѣ образованъ подъ предсѣдательствомъ ген.-лейт. И. Г. Барбовича Комитетъ въ Королевствѣ Югославіи по сбору средствъ въ Фондъ Спасенія Россіи. Въ составъ Комитета вошли представители различныхъ Общественныхъ Организацій и чины отъ IУ-го Отдѣла Русскаго Обще-Воинскаго Союза: ген.л. И. Г. Барбовичъ, полк. Н. М. Алексѣевъ, полк. В. І. Базаревичъ, ген.-м. В. Ф. Баумгартенъ, ген.-м. З. Э. Зборовскій, П. А. Кирилловъ, ген.-м Н М. Марковъ, подполк. Е Э. Месснеръ, Г. Г. Миткевичъ, полк. В М Пронинъ и Г. П. Шпилевой.

Комитетъ, приступившій уже къ работѣ, ставитъ своей задачей всемѣрное изысканіе средствъ въ Фондъ Спасенія Россіи путемъ поднятія и урегулированія постояннаго притока денегъ.

Адресъ Комитета: Бѣлградъ, ул. Крал. Наталіе, 33.

На Дальнемъ Востокѣ

ПОДЪ СТЯГЪ ОБЩЕ-ВОИНСКАГО СОЮЗА!

(единеніе военныхъ въ Шанхаѣ)

2-го марта въ 3 ч. пополудни въ помѣщеніи Союза Военныхъ Инвалидовъ, 172 Ранжъ родъ, подъ предсѣдательствомъ Генеральнаго Штаба ген.-лейт. Дитерихса при секретарѣ подполковникѣ Эльснеръ состоялось объединенное засѣданіе всѣхъ военныхъ организацій гор. Шанхая.

Присутствовали: члены Комитета Союза служившихъ въ Россійскихъ Арміи и Флотѣ во главѣ съ его пресѣдателемъ Ген. Штаба ген.-лейт. Вальтеръ, члены распорядительнаго комитета Офицерскаго Собранія съ пресѣдателемъ его ген. - майоромъ Гаффнеръ, члены правленія Казачьяго Союза во главѣ съ его почетнымъ предсѣдателемъ ген.-майоромъ Бурлинымъ и пресѣдателемъ войсковымъ старшиной Бологовымъ, члены правленія Союза Военныхъ Инвалидовъ во главѣ съ полковникомъ Яковлевымъ, члены правленія союза Георгіевскихъ Кавалеровъ съ полковникомъ Арцыбашевымъ, представители Обществъ Егерскаго и Уральскаго полковъ — полковники Малицкій и Доможировъ, общества Маньчжурцевъ — во главѣ съ полковникомъ Губановымъ, общества Камскаго полка, бывшіе воспитанники Россійскихъ кадетскихъ корпусовъ съ предсѣдателемъ его поручикомъ Махлаевскимъ, первопоходники и добровольцы Юга Россіи — полк. Апрѣлевъ, кап. 2-го ранга Ильвовъ, Б. А. Суворшъ и ротм. Файвишевичъ, представители Урало-Сибирскаго трудового общества во главѣ съ полк. Романовскимъ, представители кружка молодежи г. г. Никоновъ и Гладковъ, студенческаго общества и общежитія русскаго Православнаго братства при церкви въ Чапеѣ, а также много отдѣльныхъ лицъ, отозвавшихся на воззваніе ген.-лейт. Дитерихса.

Всего на собраніи присутствовало около 250 человѣкъ.

Послѣ вступительной рѣчи ген. Дитерихса, въ которой онъ твердо подчеркнулъ мысль, что — **«мы снова должны быть только военными»** было принято слѣдующее постановленіе:

Обратиться ко всѣмъ объединеніямъ и чинамъ бывшихъ Россійскихъ Армій и Флота заграницей, а равно ко всѣмъ чинамъ бывшихъ бѣлыхъ вооруженныхъ силъ періода гражданской войны въ Сибири и на Дальнемъ Востокѣ, гдѣ бы они нынѣ ни находились: въ Китаѣ, Америкѣ, Японіи, Австраліи и Азіи, съ призывомъ сплотиться въ единую міровую общую организацію подъ знаменемъ Русскаго Обще-Воинскаго Союза, возглавлявшагося Генералами Врангелемъ и Кутеповымъ, а нынѣ предсѣдательствуемаго Генералъ - Лейтенантомъ Миллеромъ.

Еще разъ свидѣтельствовать, что русская военная эмиграція, какъ національная сила жива и, несмотря ни на какіе террористическіе акты, не откажется отъ борьбы съ врагомъ Россіи и всего культурнаго міра.

Закрѣпить достигнутое къ данному моменту объединеніе подъ знаменемъ Русскаго Обще-Воинскаго Союза, для чего представить настоящее постановленіе Начальнику Дальне - Восточнаго Отдѣла Союза Генералу отъ артиллеріи Ханжину съ ходатайствомъ о назначеніи черезъ предсѣдателя Обще-Воинскаго Союза ген.-лейт. Миллера представителя Союза для возглавленія Объединенія военныхъ организацій гор. Шанхая.

СОЮЗЪ ПЕРВОПОХОДНИКОВЪ И ДОБРОВОЛЬЦЕВЪ ЮГА РОССІИ ВЪ ШАНХАѢ

Подъ такимъ именемъ группа участниковъ бѣлаго движенія на Югѣ Россіи (1917-1920 г. г.) рѣшила объединиться и присоединиться къ мѣстному союзу служившихъ въ Россійскихъ арміи и флотѣ и черезъ него войти въ Обще-Воинскій Союзъ.

Лицъ, желающихъ войти въ Союзъ, просятъ обращаться въ ближайшее время къ полк. Ю. П. Апрѣлеву (294, Joffre Terace — ав. Жоффръ).

СИДНЕЙ

Правленіе Союза служившихъ въ Россійскихъ Арміи и Флотѣ любезно беретъ на себя трудъ информировать всѣхъ интересующихся условіями жизни въ Австраліи. Писать по адресу:

МИТИНГЪ ПРОТЕСТА ВЪ ЗАЛѢ ВАГРАМЪ (31 марта 1930 г.).

Третій митингъ протеста, устроенный газетой «Либертэ», прошелъ съ небывалымъ подъемомъ настроенія. Въ пламенныхъ и горячихъ рѣчахъ ораторы — Камиллъ Эмаръ, Скапини, Луи Дюма, Жанъ Делажъ, графъ де Гедонъ, представитель патріотической молодежи Жанъ Простъ, Жанъ Эрлишъ и Бине-Вальмеръ.— одинъ за другимъ требовали разрыва съ Совѣтами. На этотъ разъ коммунисты не осмѣлились проникнуть въ залъ и потому безпрепятственно были показаны фильмы: добровольческій, галлиполійскій, большевистскій и работы Чека. Появленіе на экранѣ ген. Врангеля и Кутепова, прохожденіе добровольческихъ полковъ было встрѣчено громомъ апплодисментовъ.

Присутствовавшій въ залѣ, вмѣстѣ съ адм. Кедровымъ, генералъ Миллеръ былъ приглашенъ президіумомъ на эстраду и ему была устроена продолжительная и восторженная овація. Въ заключеніе всѣхъ рѣчей Камиллъ Эмаръ, привѣтствуя еще разъ ген. Миллера, сказалъ: «Мы должны всѣ поклясться отомстить за генерала Кутепова».

Подъ громовые апплодисменты закончилъ свою отвѣтную рѣчь ген. Миллеръ:

«Отъ имени супруги генерала Кутепова, — сказалъ онъ, — отъ имени своихъ соратниковъ я благодарю Камиля Эмара и всѣхъ устроителей этого митинга, всѣхъ французовъ, которые встали на нашу защиту. Въ ихъ лицѣ я благодарю великую и благородную Францію».

Весь залъ поднялся. Раздались крики: «да здравствуетъ Франція!» «Да здравствуетъ Россія!»

Многотысячная толпа разошлась подъ величественные звуки Марсельезы.

ОРЕНБУРГСКОЕ ВОЕННОЕ КАЗАЧЬЕ УЧИЛИЩЕ

Въ цѣляхъ объединенія и связи бывшихъ офицеровъ и юнкеровъ Оренбургскаго Казачьяго (въ началѣ Юнкерскаго, а потомъ Военнаго) Училища, образовалась **Иниціативная Группа.**

Просьба писать и лично наводить справки по адресу: 2151 N W. 19 th street Miami (Florida) U.S.A.

Екатеринославскихъ и Астраханскихъ гренадеръ проситъ откликнуться Николай Ильичъ **Егоровъ** по адресу: Colonel Elisseeff, 10, rue des Cordélières, Paris (13)]

Князь Ливенъ прож. Mazmezotne Pilsrundale въ Латвіи проситъ знающихъ о судьбѣ подпоручика Фрица Абольтина сообщить извѣстное ему для передачи матери Абольтина. Служилъ онъ въ Чистопольскомъ Саперномъ батальонѣ и въ сентябрѣ 1918 г. въ составѣ того же батальона былъ помощникомъ руководителя вторымъ участкомъ около гор. Уфы въ Арміи Колчака.

Mémoires du
Général WRANGEL
15 HORSTEXTE EN HELIOGRAVURE
Beau volume in 4°, de 950 pages, sur alfa.
PRIX: 35 fr.
Edition Jules TALLANDIER

Нашъ конкурсъ

Стихотвореніе ном. 3.

«ЧАСОВОМУ!»

Стоитъ на стражѣ одиноко
Вперяя въ даль орлиный взглядъ
И мысль летитъ за нимъ далеко,
Туда, на Родину, назадъ!...

Летитъ съ горъ Дальняго Востока,
Отъ Императорскихъ могилъ,
Летитъ, какъ Африки сирроко,
Изъ той страны, гдѣ блещетъ Нилъ!...

Летитъ съ пустынь, гдѣ Туркестанъ
Сверкаетъ заревомъ пожара,
Съ холодныхъ Альпъ, съ хребтовъ Балканъ,
Со всѣхъ сторонъ земного шара!...

Пусть же стоитъ нашъ часовой
На стражѣ славы боевой
Былыхъ побѣдъ отцовъ и дѣдовъ,
Чтобъ не развѣялъ вѣтеръ злой
Страны родной святыхъ завѣтовъ!

Петръ Приморскій

Бѣлградъ. 1929 г.

Стихотвореніе ном. 4.

ЧАСОВОЙ

Съ первыхъ дней зарожденія Россіи,
Ея вѣрный на сушѣ и въ морѣ оплотъ, —
Охраняли вѣками предѣлы родные
Наша Армія, доблестный Флотъ.
И, безсмертные давши примѣры,
Службу Царскую гордо всякъ несъ,
Такъ служили всегда офицеры
И солдатъ, и казакъ, и матросъ.
Часовыми безсмѣнно стояли
Подъ огнемъ они въ стужу и дождь,
И безропотно всѣ умирали...
Велъ къ побѣдамъ Державный ихъ Вождь!
А въ тяжелые дни лихолѣтья,
Кто за Русь первый ринулся въ бой?
Кто теперь, на чужбинѣ далекой,
Вѣрный Родинѣ нашъ Часовой?
Сохраняя знамена сѣдые,
Неразрывность священнѣйшихъ узъ, —
Часовой до конца, до побѣды,
Обще-Воинскій Русскій Союзъ.

Николаевецъ.

Голосъ читателя

ПУТЬ КЪ ЕДИНЕНІЮ

«Въ единеніи сила»... Казалось бы, что эта простая и очевидная истина не требуетъ никакихъ доказательствъ. Красной чертой проходитъ она черезъ историческую жизнь народовъ, государствъ, общества, семьи; все построено на ея могучемъ принципѣ взаимнаго притяженія для взаимной выгоды. Единеніе отдѣльныхъ классовъ, племенъ и народовъ даетъ имъ лицо. Сила единенія въ какой бы формѣ она не проявлялась **заставляетъ принуждать, ставитъ въ необходимость** съ ней считаться. Сила пользуется признаніемъ, почетомъ и уваженіемъ, слабость и дряблость распада вызываетъ пренебреженіе, презрѣніе и жалость.

12 лѣтъ тому назадъ, на Московскомъ Совѣщаніи, въ августѣ 1917 г. доблестные представители нашей арміи, истинные патріоты, рыцари долга и чести, генералы Калединъ и Корниловъ призывали политическихъ людей, собравшихся рѣшать судьбы нашей Родины, перейти отъ словъ къ дѣлу, ибо словъ въ «медовые мѣсяцы безкровной революціи» было сказано болѣе, чѣмъ достаточно и, если дальше не остановиться, и не закрыть рта, то Россія погибнетъ, захлестнется въ потокахъ ненужныхъ, блудныхъ словопреній.

Въ безумно тяжкой борьбѣ, людямъ, не искушеннымъ въ политикѣ, пришлось затѣмъ въ теченіе трехъ лѣтъ, истекая кровью, а не словами, биться за честь родины, за Великую, Единую, Недѣлимую.

Попытки объединить эмиграцію, предпринятыя различными группировками и партіями въ годы нашего невольнаго пребыванія заграницей не дали никакихъ положительныхъ результатовъ. Можно съ увѣренностью сказать, не обманывая себя, что этихъ результатовъ мы не увидимъ и еще долгое время.

Надо признать безусловной ошибкой — исканіе путей къ объединенію въ плоскости политическихъ соглашеній при посредствѣ политическихъ партій, а не на основѣ простыхъ братскихъ человѣческихъ взаимоотношеній между людьми потерявшими Родину, одинаково несчастными, одинаково безправными и одинаково болѣющими о судьбахъ угнетенной страдающей Россіи.

Эти горькіе уроки показываютъ намъ, должны показывать, **что объединеніе надо искать не въ сферѣ политическихъ партій, не среди политическихъ дѣльцовъ, а въ толщѣ народа,** среди тѣхъ людей, кто не такъ сильно подверженъ политической болѣзни, кого не прельщаютъ политическіе дебаты, споры и дискуссіи, кто любитъ Россію только лишь за то, что она наша Родина, кто способенъ во имя Родины принести и самую большую жертву — жизнь.

Среди русской эмиграціи есть три самыхъ большихъ группы, которыя безусловно имѣютъ всѣ шансы создать жизнеспособное, могучее объединеніе, голосъ котораго не только не потонетъ въ общей эмигрантской разноголосицѣ но будетъ несомнѣнно привлекать къ себѣ вниманіе и иностранныхъ политиковъ и нашихъ иностранныхъ друзей.

Это не будетъ объединеніе десятковъ, сотенъ людей съ партійными билетами съ различными окрасками, но это будетъ въ подлинномъ смыслѣ слова объединеніе русскаго народа, не пріявшаго большевиковъ не сложившаго оружія, сломленнаго но не побѣжденнаго.

Къ указаннымъ группамъ относятся:

1) Русскій Обще-Воинскій Союзъ. Въ составъ его входятъ русскіе люди изъ разныхъ частей Россіи, истинные патріоты, пробившіеся черезъ всѣ преграды на югъ и добровольно вступившіе подъ трехцвѣтное русское знамя, чтобы грудью своею и кровью своею спасти честь Россіи и вынести не запятнаннымъ русское имя.

2) Казаки. Населеніе казачьихъ областей равняется любому изъ маленькихъ европейскихъ государствъ, а пространство, занимаемое лишь Дономъ, Кубанью и Терекомъ, превосходитъ Францію. Борьба казачества съ большевиками велась всѣмъ народомъ, а не какими либо партіями, каковыхъ вообще въ казачествѣ не было, и ушли казаки на чужбину со своими законными Атаманами и своими бытовыми особенностями.

3). Зарубежный Союзъ русскихъ военныхъ инвалидовъ. Онъ включаетъ тѣхъ воиновъ-инвалидовъ, о которыхъ въ пламенномъ призывѣ русскихъ писателей сказано: «Они наша честь и наше оправданіе передъ міромъ. Ихъ раны и страданія за Россію. Они остались вѣрны чести и долгу. Это нашъ русскій паспортъ».... Ихъ также не мало находится на чужбинѣ. Къ этимъ гражданамъ примкнутъ и другія національно настроенныя организаціи, какъ напр., «Національный Союзъ Молодежи».

Вышеназванныя группы обладаютъ исключительными свойствами: стройной организаціей, бытовой сплоченностью, политической терпимостью и многочисленностью.

Объединеніе этихъ глубоко патріотическихъ группъ не можетъ встрѣтить серьезныхъ препятствій, ибо на пути къ спасенію Родины — «нѣтъ преградъ неодолимыхъ».

Объединеніе явится дѣйствительно большимъ отраднымъ событіемъ въ нашей сѣрой эмигрантской жизни и поворотнымъ пунктомъ къ государственному оформленію.

Будемъ же всемѣрно желать и твердо надѣяться, что Объединеніе состоится и часъ его не за горами.

Ген.-майоръ С. Позднышевъ.

Противъ большевиковъ

Отрывокъ изъ воспоминаній А. А. ВОНСЯЦКАГО

Ялта въ мартѣ 1919. — Изъ дер. Самаи въ командировку, въ Ялту. — Миша Лифшицъ. — Паника въ Ялтѣ. — Эвакуація. — Дюльбергскій отрядъ. — Прощаніе съ Государыней.

Наступилъ мартъ 1919 года.

Въ Ялтѣ все оставалось по-прежнему. Таже, переполненная и днемъ, и вечеромъ Набережная, кафе, рестораны. О большевикахъ, какъ будто, и помину не было. А между тѣмъ, они каждый день оставляли груды тѣлъ на Перекопѣ, стараясь прорвать нашъ фронтъ. Каждую ночь утомленная до изнеможенія, вся оборванная, горсточка добровольцевъ отбивала, одну за другой, большевистскія атаки. Каждую ночь на Перекопѣ лилась кровь, слышались стоны и крики раненыхъ. А въ это время, въ Ялтѣ, на Набережной, изъ различныхъ «Францій», «Тавернъ-де-Парп», слышалась музыка; лилось вино, шампанское, раздавался безудержный смѣхъ... Веселились и мужчины и женщины... Никто не думалъ о тѣхъ, кто въ эту минуту дрался тамъ, на Перекопѣ, защищая подступы въ Крымъ.

. . . . . .

Послѣ боя подъ Асканіей-Нова, Запасный Кавалерійскій полкъ замѣтно увеличился въ размѣрѣ. Къ нему примкнули два эскадрона, состоявшихъ изъ нѣмецкихъ колонистовъ. Полкъ въ это время состоялъ изъ Дивизіона Уланъ ЕГО ВЕЛИЧЕСТВА, которымъ заворачивалъ полковникъ Ковалинскій, штабъ котораго и одинъ эскадронъ находились на хуторѣ Безлеръ. Адъютантомъ Дивизіона былъ лихой юнкеръ Борель, товарищъ мой по училищу. Другой эскадронъ уланъ, подъ начальствомъ ротмистра Грегера, боевого офицера и въ Эскадронѣ котораго я находился, былъ расположенъ въ дер. Самаи на берегу соленаго озера. Затѣмъ въ полкъ входилъ эскадронъ 5-го гусарскаго Александрійскаго полка, стоявшій отдѣльно отъ насъ. Кромѣ того были еще формированія Конно-Гренадеръ и Гвардейскихъ Драгунъ.

Мы вели сторожевую службу и охраняли Сивашъ, въ то время, какъ пѣхота защищала Перекопъ. Днемъ мы ограничивались посылкой небольшихъ разъѣздовъ, выставляя дозоры. На ночь посылался отъ эскадрона, подъ командой офицера, цѣлый взводъ, который садился въ окопѣ, въ томъ мѣстѣ, гдѣ можно было ожидать внезапной ночной переправы красныхъ. Однажды вечеромъ, въ просторную, но уютную комнату, гдѣ вдоль стѣны были расположены кровати офицеровъ и гдѣ происходилъ споръ о томъ, кому идти въ нарядъ, вошелъ командиръ эскадрона, ротмистръ Грегеръ. Въ рукахъ онъ держалъ только что полученное письмо изъ Ялты, отъ корнета нашего полка, славнаго Димы Крыштофовича.

Дима писалъ, что замѣтно поправляется послѣ своего недавняго раненія въ ногу и что мадамъ Раввэ собираетъ у себя по подписному листу деньги въ пользу уланъ, на подарки имъ къ Пасхѣ. Всѣ этому чрезвычайно обрадовались. Въ концѣ письма Дима Криштофовичъ просилъ Грегера прислать въ Ялту кого-нибудь, въ помощь ему, за подарками. Онъ указалъ на меня, такъ какъ по его мнѣнію, я въ этомъ отношеніи могу больше помочь, чѣмъ кто либо изъ офицеровъ, намекнувъ, между прочимъ на мое знакомство съ Остроумовыми, благодаря которому г. г. офицеры и уланы могли получить парфюмерію и мыло...

— Какъ Вонсяцкаго обратно въ Ялту!.. Только что пріѣхалъ оттуда и опять туда, — закричали всѣ разомъ.

— Отставить!.. Молодому въ окопы!... — рѣшилъ Крыжановскій.

Каждому хотѣлось попасть въ Ялту. Каждый ждалъ удобнаго случая получить какую-нибудь командировку, либо отпускъ. Но въ концѣ концовъ все-же рѣшили командировать меня.

— Чортъ побери, тебѣ, Аликъ, везетъ! — сказалъ подойдя ко мнѣ, нашъ докторъ Каракановскій. Докторъ, который въ бою, всегда находился въ цѣпи, вынималъ, носившійся на своемъ поясномъ ремнѣ, автоматическій десяти-пульный «маузеръ» и жарилъ изъ него, какъ изъ пулемета. — Вотъ письмо, въ немъ деньги. Передай, ты знаешь, кому!..

Каждый вручалъ записку, съ перечисленіемъ, что ему привести. Вотъ записку вручаетъ Крыжъ.

— Ну, распущенный, смотрите!.. Если вы старому ротмистру не привезете всего того, что я записалъ... Лучше не показывайтесь мнѣ на глаза!..

Я бросаю взглядъ на записку и читаю: маленькія ножнички, для манюкюра, одеколонъ, пудра, кремъ «Метаморфоза» и т. д.». Въ лаконической запискѣ корнета Сатова-Швендера написано: «деньги, деньги, деньги».

Нагруженный письмами, порученіями, я на другой же день уѣхалъ; но не одинъ. Со мной отправился маленькій доброволецъ Миша Лифшицъ — 12-и лѣтній уланъ ЕГО ВЕЛИЧЕСТВА.

Это былъ поразительный мальчикъ. Звали всѣ его Мишей. На самомъ дѣлѣ, онъ былъ сынъ богатыхъ евреевъ, имѣвшихъ свой домъ и магазинъ въ одномъ изъ большихъ селъ Мелитопольскаго уѣзда. Еще до прихода добровольцевъ, въ село нагрянула банда махновцевъ, начавшая грабить село. Разумѣется, въ первую очередь пострадали зажиточные Лившицы. На глазахъ мальчика, имя котораго было Моисей, негодяи, убивъ его отца и мать, изнасиловали его четырнадцатилѣтнюю сестру, а затѣмъ одинъ изъ нихъ, штыкомъ, ей распоролъ животъ. При видѣ этой кошмарной сцены, онъ бѣжалъ изъ дому и присталъ къ наступавшимъ добровольцамъ. Попалъ онъ въ одинъ изъ тѣхъ уланскихъ эскадроновъ, которые были сформированы изъ нѣмцевъ - колонистовъ.

Выглядѣлъ Мишка моложе своихъ лѣтъ. Это былъ красивый, круглолицый мальчикъ, съ карими глазами, которому нельзя было дать больше девяти. Но нужно было видѣть его въ бою... Онъ былъ безстрашенъ, лѣзъ всюду и все время твердилъ, что мститъ за свою сестру. Когда наши части отступили отъ станціи Федоровка на Ново-Алексѣевку, то требовалось выслать добровольцевъ на Федоровку для того, чтобы взорвать водокачку и пути... Первымъ вызвался Миша, который вмѣстѣ съ другими подрывниками отлично выполнилъ задачу. За спиной онъ вѣчно носилъ австрійскій карабинъ, изъ котораго очень мѣтко стрѣлялъ. Разъ съ нимъ произошелъ въ Севастополѣ слѣдующій случай. Онъ былъ остановленъ тремя рабочими, — повидимому большевиками. Они стали съ нимъ болтать и во время разговора, пытались отнять у него карабинъ... Юркій Мишка сумѣлъ отскочить и, взведши затворъ, крикнулъ, пытавшемуся его обезоружить оборванцу:

— Встань на тридцать шаговъ!.. — видя, что тотъ медлитъ исполнить это, выстрѣлилъ въ него. Выстрѣлъ былъ смертельный. Рабочій упалъ мертвымъ. Пуля попала ему въ грудь.

Миша носилъ сѣрую австрійскую куртку, съ пришитыми къ ней алыми съ синимъ кантикомъ погонами, коротенькіе, такого же цвѣта бриджи, ботинки съ обмотками, на головѣ — черная папаха. Онъ хорошо ѣздилъ верхомъ, рубилъ, своей маленькой шашкой, мѣтко стрѣлялъ изъ пулемета. Въ дополненіе ко всему этому это былъ страшно сообразительный, умный, не по лѣтамъ развитой мальчикъ. И погибъ онъ при весьма трагическомъ обстоятельствѣ. Былъ онъ назначенъ конвоиромъ — сопровождать товарный поѣздъ, съ военнымъ грузомъ, въ которомъ находились взрывчатыя вещества. Большевиками ли въ тылу, или махновцами, путь былъ испорченъ и поѣздъ потерпѣлъ крушеніе. Обломками вагоновъ придавило бѣднаго Мишу. Пробовалъ онъ, раненый, изувѣченный, выползти кое-какъ, но вдругъ раздался одинъ за другимъ взрывы и поломанные, сошедшіе съ рельсъ вагоны, загорѣлись...

Нужно было видѣть его въ бою...

Миръ праху твоему маленькій, никому неизвѣстный герой!

. . . . . .

По дорогѣ въ Ялту нужно было заѣхать на хуторъ Безелеръ, повидать командира дивизіона Ковалинскаго, получить соотвѣтствующее удостовѣреніе. Здѣсь узналъ, что ѣдетъ въ Ялту также штабсъ-ротмистръ Мейеръ, блестящій офицеръ и хорошій товарищъ. Сидѣли какъ то мы съ нимъ въ III классѣ Суворовскаго корпуса на одной партѣ. Изъ Безелера на тачанкѣ днемъ 22-го марта отправились всѣ, втроемъ, въ Джанкой, удачно попали на отходившій въ Севастополь поѣздъ и пріѣхали туда той же ночью. Переночевавъ въ гостиницѣ «Киста», на другой день, въ шесть утра я раздобылъ автомобиль и мы понеслись въ Ялту.

Прелестный день. Солнце временами сильно припекаетъ. Живописная, чарующая природа... Вотъ и Байдарскія ворота и духъ на минуту схватываетъ отъ необычайно сказочной, развернувшейся передъ глазами панорамы... У ногъ бездна — «васильковое» море... Автомобиль спускается быстро, мелкаютъ одна за другой татарскія деревушки, Симеизъ, Алупка, Ливадія... Вотъ и Ялта...

Но что такое?.. Ялту не узнать... Куда дѣвалась безпечная, веселая, гуляющая по Набережной, толпа?.. Люди, какъ угорѣлые, носятся взадъ и впередъ. Всѣ чѣмъ то озабочены... Знакомые куда то торопятся, не замѣчаютъ, не узнаютъ... Что то случилось... Мы съ Мейеромъ въ недоумѣніи.

А. Вонсяцкій.

(Окончаніе въ № 30).

ТАМЪ, ГДѢ ЕЩЕ БЬЮТСЯ...

(Изъ информаціи «Русской Правды» за январь-февраль 1930 г.)

Въ теченіе зимняго времени чисто повстанческая работа на второмъ планѣ, за то неуклонно идетъ народный низовой терроръ противъ красныхъ, выполняемый, какъ самостоятельными народными мстителями, такъ и нашими «Братчиками», гдѣ они завелись.

Не хватило бы никакого журнала, чтобы перечислить тысячи всякихъ коммунистовъ и комиссарчиковъ, избиваемыхъ народомъ на всемъ пространствѣ необъятной Россіи. Да нѣтъ и возможности узнать обо всѣхъ нихъ. Потому приводимъ только для примѣра нѣкоторые отдѣльные случаи.

Въ областяхъ Западной Россіи убійства коммунистовъ и комиссарчиковъ происходятъ положительно ежедневно. Особенно густы они тамъ, гдѣ работаютъ Братскія организаціи, руководимыя нашимъ Западно-Русскимъ Боевымъ Центромъ. На зимніе мѣсяцы широкая боевая работа Братскихъ дружинъ, смѣненная работою ударными «тройками», «двойками» и «пятерками», была пріостановлена, кромѣ Бобруйскаго Округа, гдѣ нашимъ пришлось взять въ руки крестьянское возстаніе, за невозможностью все равно его сдержать. Тамъ нѣсколько стянутыхъ туда Братскихъ дружинъ, вмѣстѣ съ вновь образованными крестьянскими дружинами, въ теченіе двухъ съ лишнимъ мѣсяцевъ (начиная со второй половины ноября) успѣшно держали занятый ими районъ, съ центромъ въ Любани, противъ двинутыхъ туда съ разныхъ сторонъ отрядовъ ГПУ и Чона, переходя временами въ наступленіе и держа подъ угрозой самый городъ Бобруйскъ. Обычныхъ красноармейскихъ частей красное начальство двинуть не рѣшалось. Впослѣдствіи, въ виду свѣдѣній о направленіи краснымъ начальствомъ къ этому району военныхъ силъ, противъ которыхъ по ихъ численности уже было бы невозможно бороться, занятый нашими районъ, по приказу Главнаго Атамана, очищенъ искуснымъ ночнымъ маневромъ. Всѣ наши дружины выведены благополучно и распредѣлены до весны въ различныхъ тайныхъ убѣжищахъ. Настроеніе дружинниковъ бодрое. Всѣ они вооружены, обмундированы и въ большинствѣ снабжены теплой одеждой и обувью за красный счетъ, изъ захваченныхъ ими красныхъ складовъ. По представленію Гл. Атамана, Начальникъ крестьянскихъ дружинъ, Антоній Забѣлло, произведенъ, за проявленную имъ исключительную доблесть, въ званіе члена Основного Круга Братства.

Въ разныхъ другихъ мѣстахъ Западной Россіи Братская боевая работа другого свойства шла своимъ чередомъ. Приводимъ примѣры.

13 января Братская «тройка», командированная Главнымъ Штабомъ дружинъ, взорвала пороховой погребъ въ Плещаницахъ. При взрывѣ погибло 12 чиновъ красной охраны и 16 ранено. «Тройка» успѣла скрыться. Въ Крайскѣ, Минскаго Округа, въ слѣдственной тюрьмѣ, гдѣ сидѣло 114 политическихъ заключенныхъ (въ томъ числѣ 86 «Братчиковъ»-крестьянъ), была демонстративная голодовка, черезъ нѣсколько дней прекращенная избіеніями со стороны красной охраны. Наши «Братчики» Иванъ Друкевичъ, Федоръ Береза, Алексѣй Цвикевичъ и Павелъ Крицкій были избиты до полусмерти. Одному изъ заключенныхъ, Минкевичу, удалось бѣжать.

Въ теченіе первой половины января Братьями РП были остановлены и «провѣрены» два совѣтскихъ поѣзда. Одинъ изъ нихъ (7 января) былъ скорый поѣздъ, шедшій заграницу и остановленный на перегонѣ передъ приграничной совѣтской станціей Негорѣлое. Съ него были сняты и тутъ же разстрѣляны: — отборные чины ГПУ: — уполномоченный Коминтерна Вайсманъ-Юспе (виновникъ разстрѣла въ прошломъ году трехъ крупныхъ артиллерійскихъ спецовъ, бывшихъ генераловъ), Шиманъ - Горевъ, Винеръ, Котовъ, Роза Шиманская, Гусевъ, Шмуклевичъ и Гершъ Бѣлинковъ. Всѣ они ѣхали въ европейскую командировку для подрывной работы противъ различныхъ государствъ и вмѣстѣ противъ Русскихъ національныхъ организацій. Во второмъ случаѣ остановленъ и «провѣренъ» поѣздъ на перегонѣ при станціи Ратомка. Выведены изъ вагоновъ и немедленно пущены въ расходъ матерые чекисты: — Гоппенъ, Чаунскій, Шустеръ, Земель Файнъ, Довнаръ, Жестяникъ (Финкельштейнъ) и Сора Ханутина (Смоленская). Сообщаемъ запоздавшія и полученныя въ подробномъ видѣ уже по выходѣ прошлаго номера «Русской Правды» свѣдѣнія еще объ нѣсколькихъ случаяхъ Братской работы съ поѣздами, состоявшихся еще въ началѣ осени. 2 сент. подъ станціей Калинковичи былъ остановленъ поѣздъ шедшій изъ Калининска (Гомель). Съ него снята и цѣликомъ разстрѣляна выѣздная коллегія Калининскаго Окружного ГПУ: — слѣдователи Каровъ, Осиповъ, Шайдикъ и агенты того же ГПУ Карасюкъ, Осовъ, Зайнштейнъ и Чижевскій. 4 сентября, вблизи станціи Шкловъ, былъ взрванъ экстренный поѣздъ изъ четырехъ вагоновъ, гдѣ ѣхалъ карательный отрядъ для подавленія крестьянскихъ безпорядковъ. Всѣ 4 вагона разбиты въ щепы. Чины отряда въ большинствѣ погибли, частью тяжело ранены. 5 сентября въ семи верстахъ отъ Рѣчицы, былъ остановленъ, съ помощью особаго нашего приспособленія «фильки», служебный поѣздъ, гдѣ ѣхали агенты Рѣчицкаго ГПУ на мѣсто бывшаго наканунѣ крушенія подъ Шкловымъ. Четверо агентовъ ГПУ, Гульскій, Ярощъ, Кончакъ и Цукерманъ, были немедленно разстрѣляны. Бывшій въ поѣздѣ конвой Чона, въ числѣ 75 человѣкъ, сложилъ оружіе. 42 чонца изъявили желаніе перейти на Братскую сторону. Изъ нихъ образована особая дружина. Общее руководство всѣми тремя операціями выполнялъ Главный Атаманъ.

Кровеочиститель

ИНДІЙСКІЙ БАЛЬЗАМЪ — безвредный растительный сокъ совершенно очищаетъ кровь отъ микробовъ и заразы. Отъ первыхъ пріемовъ бальзама больной чувствуетъ какъ организмъ измученный болѣзнью наполняется новыми силами. На 3-5 день больной уже чувствуетъ облегченіе, а послѣ мѣсяца или полтора всякое леченіе становится излишнимъ потому, что болѣзнь побѣждена и силы возстановлены, не приходится даже повторять курса леченія, т. к. всякая болѣзнь поддается радикальному излеченію при помощи леченія Индійскимъ Бальзамомъ.

Излѣченіе съ полной гарантіей сифилиса, вовсѣхъ послѣдствіяхъ. Сухотка спинного мозга и табесъ, прогрессивный параличъ, люпусъ или волчанка, псоріазисъ, экзема, ракъ; сикозъ; падучая болѣзнь, эпилепсія, туберкулезъ костей, и всѣ наслѣдственныя болѣзни, золотуха, половое безсиліе, также поддается соверш. излеченію. Желалъ бы лечить проказу, имѣю надежду на успѣхъ.

Объ излеченіи отъ этихъ болѣзней имѣю десятки тысячъ нотар. и письменныхъ благодарностей. **СЕКРЕТЪ** производства Индійскаго Бальзма **ТОЛЬКО ВЪ ПАРИЖѢ У АВРАХОВА: ВЪ БЕРЛИНѢ** остерегайтесь поддѣлки Д-ра Шмидта. Онъ больше моимъ представителемъ не является. За его методы леченія я не отвѣчаю.

Брошюра высыл. по требов. Почт. расх. 2 фр. **Требуйте Индійскій Бальзамъ только у Аврахова.**

ПОЛКИ ГВАРДІИ И АРМІИ
Листы Висковатаго, Бѣлоусова, Киля, Пиратскаго, Бенкендорфа и др.
Портреты Государей и полководцевъ.
Виды С.-Петербурга и Москвы.
Гравюры и Литографіи въ краскахъ.
Покупка, продажа, обмѣнъ.
А. К. Семенченковъ 29, rue Jacob, Paris (6e)
10-12 час. дня и 6-8 час. веч.

Портной Ф. И. Агѣевъ
БОЛЬШОЙ ВЫБОРЪ
англійскихъ и французскихъ матерій
19, rue Tiphaine, Paris (15)
Métro: La Motte - Picquet

Омоложеніе
и лѣченіе организма

Организмъ человѣка остается здоровымъ, сильнымъ и работоспособнымъ лишь до тѣхъ поръ, пока его жизнетворныя железы здоровы. Слабыя же, больныя железы не насыщаютъ организма драгоцѣнными ферментами энергіи въ надлежащей степени, отчего кровообращеніе и обмѣнъ веществъ замедляются, и въ организмѣ **скопляются осадки невыдѣленныхъ мочевой кислоты, уратовъ** и др. **ядовъ нарушеннаго обмѣна.** Но знаменитые ученые доказали, что послѣ насыщенія организма физіологическимъ экстрактомъ (какъ Калефлюидъ Д. Калениченко) изъ жизнетворныхъ железъ сильнаго и молодого животнаго, — **возстанавливаются опять нормальныя силы молодости.**

Въ результатѣ организмъ быстро выздоравливаетъ отъ всякой болѣзни, и его работоспособность, одряхлѣніе и старость и даже смерть отодвигаются на много лѣтъ дальше (Д-рѣ С. Вороновъ).

Вотъ почему **Калефлюидъ и примѣняется медицинскимъ корпусомъ** всѣхъ странъ на милліонахъ больныхъ уже **болѣе 28-ми лѣтъ, какъ могущественное укрѣпляющее и возстанавливающее силы средство во время и послѣ всѣхъ болѣзней.**

Калефлюидъ необходимъ всѣмъ тѣмъ, организмъ которыхъ предрасположенъ къ разнымъ заболѣваніямъ или требуетъ постояннаго укрѣпленія силъ, ослабляемымъ болѣзнями, дурнымъ питаніемъ или умственнымъ трудомъ.

Безплатно всѣмъ высылается обширная литература о Калефлюидѣ съ наблюденіями надъ больными многочисленныхъ **профессоровъ и врачей.**

Требуйте **Калефлюидъ** только — **Д. КАЛЕНИЧЕНКО,** на этикеткахъ котораго указаны присужденныя **Калефлюиду высшія награды** на выставкахъ въ Парижѣ, Лондонѣ, Брюсселѣ, Римѣ и др., и **остерегайтесь подражаній, если бережете свое здоровье и трудовыя деньги.**

КАЛЕФЛЮИДЪ Д. КАЛЕНИЧЕНКО находится въ лучшихъ аптекахъ **всѣхъ странъ** и высылается налож. платеж. безъ оплаты почтовыхъ расходовъ.

ТРЕБОВАНІЯ АДРЕСУЙТЕ:

Во Франціи: T. Kalefluid D. Kalenitchenko, 5, cité Pigalle Paris. **Въ Англіи:** Géneral Agency of «Kalefluid». 65, Harington Gardence, London, S. W. 7. **Въ Америкѣ:** A. Tchernoff, 50 East 127, St. New-York City. **Въ Германіи:** W. Andrejeff, Nierbuhrstr. Berlin, Charlottenbourg. **Въ Чехословакіи:** Lécarna «Adam» Vaclavské, Nameste, Praha II. **Въ Харбинѣ:** Я. Я. Мюллеръ, Діагональная 14. **Въ Тунисѣ:** Г. Гирчичъ, 13. Bd, Bad Menara.

ОБЩІЙ ЭЛЕКТРО-МЕДИЦИНСКІЙ ИНСТИТУТЪ

Д-ръ МАРТИНЪ
Париж. Мед. Фак.
б. Дир. Клиники Ассистентъ иностр. госпиталей
БОЛѢЗНИ НОСА, ГОРЛА И УХА
Электрич. излѣч. **МИНДАЛИНЪ** безъ операціи
ЖЕНСКІЯ БОЛѢЗНИ
РЕВМАТИЗМЪ
РАСШИРЕНІЕ ВЕНЪ И ГЕМОРОЙ
Радикальное безболѣзн. излѣченіе.

17, Boulevard SAINT-MARTIN
Téléphone: Archives 81-04. Métro: République, St-Denis. Autobus AK. AT. E. N.
Венерическія болѣзни. Д-ръ спеціалистъ Трипперъ. простатитъ и кожн. болѣзни.
Современ. и вѣрное излѣченіе посредств. діатерміи и авто-вакцинаціи.
Болѣзни и анализы крови.
Реакція Вассермана и Гехта.

Пріемъ 9-12 и 4-8 ч. воскр. 9-12 ч.

Б. Придворный **Его Величества** пекарь и поставщикъ **Высочайшихъ** дворовъ

Н. Д. ФИЛИППОВЪ

ОТКРЫЛЪ РЕСТОРАНЪ „LUX“

Пирожки. Завтраки. Обѣды. Отъ 7.50. и à la carte. Вечеромъ музыка. 61, rue de Grenelle. Carefour B-d St-Germain et B-d Raspail. Metro: rue du Bac.
Tél.: Littré 04 - 18.

ВСЕРОССІЙСКІЙ ЗЕМСКІЙ СОЮЗЪ

UNION DES ZEMSTVOS RUSSES
12, rue Blanche, Paris (9)
Tél.: Trinité 45-77 Nord-Sud. Trinité.

Денежные переводы и посылки въ Россію, юридич. консульт., защита интересовъ бѣженц. въ судебн. и администр. учрежден. содѣйствіе при переѣздѣ изъ одной страны въ друг. переписка и переводы. **Сберегательная касса.**

Пріемъ ежедневно (кромѣ праздн.) отъ 10 5 ч. въ субб. до 3 ч. (безъ перер.). Пріемъ денеж. перев. произв. также по **воскресеньямъ** отъ 11-1 ч. въ домѣ Русской Церкви, рю Дарю 12. Иногородн. могутъ направлять деньги по адресу:

12, rue Blanche, Paris (9)
«Union des Zemstvos Russe»

ПРИНИМАЕТСЯ ПОДПИСКА НА 1930 ГОДЪ

НОВОЕ ВРЕМЯ

Основана А. С. Суворинымъ въ 1876 г. въ Санктъ-Петербургѣ
Въ предѣлахъ 1 мѣс. 3 м. 6 м. 12 м.
Кор. С. Х. С. 45 дин. 125 д. 250 д. 400 д.
Бѣлградъ, Топличинъ Венацъ,

Открыта подписка на 1930 годъ на казачій, ежемѣсячный журналъ

„Родимый край“

Подписная плата:
въ годъ — 30 фр.; на полгода — 15 фр.
Адресъ: Monsieur MELNIKOFF
1, villa Chauvelot, Paris XV, France

Старая, большая зарекомендованная добросовѣстная АВТО-ШКОЛА

AUTO-ECOLE PERFECTION

Пропустила свыше 20.000 человѣкъ на картъ розъ, такси, грандъ-ремизъ пр. **КАРТЪ-РОЗЪ** (экзам. ежедн. утр. и днемъ, субб. послѣ обѣда). **ГРАНДЪ-РЕМИЗЪ, КАМІОНЪ** (poids lourds), **ТАКСИ**, курсъ съ гарант. **МЕХАНИКА**. (Практ. курсъ) съ выдач. **АТТЕСТАТА.** Спец. курсъ **УСОВЕРШЕНСТВ.** (Perfectionnement) **съ** выд. certificat de capacité pour la conduite à Paris Занятія утр. и веч. (безпл. раб. въ большихъ гаражахъ). Курсъ лавеpовъ съ устройствомъ на мѣста. **КУРСЪ АВТОМОБ. ѢЗДЫ** со всѣми хлоп. и подач. машины для экз. **100 фр.** Имѣется спец. курсъ безъ огранич. ур. до выд. экзамена. Зн. фр. языка необязательно. Въ срочн. случ. экзаменъ въ 2 дня. **Рекоменд.** на мѣста (съ 1-го Февр. устр. 173 чел.) безвозмездно. Для лицъ, жел. готов. дома имѣется нов. матеріалъ**ТАКСИ** утвержд. Префект. 15-2 1930 г. **Цѣна 25 фр., Управл. автом. 5фр.** Курсъ механ. 32 фр. Директоръ-владѣлецъ **В. А. ЮРКОВСКІЙ.**

4, RUE DESAUGIERS уголъ 9-bis, rue d'Auteuil, PARIS (16e).
Métro: Eglise d'Auteuil. Tél.: Auteuil 44-11.

Сохраните это объявленіе — оно пригодится Вамъ и Вашимъ друзьямъ.

BANQUE INDUSTRIELLE DU CENTRE

85, rue de Richelieu, 85, Paris (2). Tél.: Louvre 09 - 11; Centr. 35 - 67.

Текущіе счета и вклады, онкольные счета, биржевыя операціи комиссіонные порученія.

Переводъ денегъ въ Россію и др. страны

съ предст. обратн. росписокъ. — ПОКУПКАРУССКИХЪ БУМАГЪ (рента, займы, закл. листы, акціи страхов. полисовъ. ДѢЛАЙТЕ СБЕРЕЖЕНІЯ, покупая гарантированные Франц. Правительствомъ ВЫИГРЫШНЫЯ (съ процентами) облигаціи

За наличные или на спеціальныхъ условіяхъ.

«CREDIT NATIONAL», «CREDIT FONCIER» и «VILLE DE PARIS».

ВЫИГРЫШИ 1.000.000 ФР. ЕЖЕМѢСЯЧНО

БЛИЖАЙШІЙ РОЗЫГРЫШЪ 1 МАЯ и 1 ІЮНЯ Облигаціи отъ 60 фр. Ссуды до 80 проц. стоимости Проспекты съ таблицами выпущен. билетовъ и свѣдѣнія объ операціяхъ на Парижской Биржѣ высылаются по первому требованію; корресп. по русски.

Е. Ю. ГОЛЬДЕНДАХЪ

Вице - предсѣдатель Международнаго Союза Детективовъ — POLICE PRIVEE. —

Гражданскіе и уголовные процессы. — Кражи. — Шантажъ. — Мошенничества. — Семейныя дѣла. — Свѣтскія анкеты. — Разводъ. — Розыскъ. — Надзоръ. — Охрана. — Разслѣдованія на дому. — Подлоги. — Экспертиза документовъ. — Стражники для банковъ, заводовъ, театровъ, гостинницъ и т. п. — Секретныя порученія во всѣхъ странахъ. — Немедленные отвѣты на письменные запросы. — Автомобили для экстренныхъ случаевъ. — Гарантія строгой тайны.

Для русскихъ особыя условія.

Консультаціи отъ 3-хъ до 7-ми часовъ и по соглашенію.

A. I. D., 34, rue La Bruyère, Paris (9e). Téléphone: Trinité 85-18.

ПИШУЩІЯ МАШИНКИ ВЪ РАЗСРОЧКУ

Покупка, ремонтъ, обмѣнъ и продажа.

Переписка, Переводы, Циркуляры.

Повѣстки въ 20 минутъ.

Воинскимъ организаціямъ скидка.

PRATC - BUREAU: 58 - bis rue S-t Anne Paris (2-e). Tél.: Louvre 50-50. Metro: 4 Septembre.

Грамофоны

Электрическіе и механическіе — новые, починка старыхъ, передѣлка съ механическаго на электрич., съ сапорира на прост. уголку и наоборотъ. Цѣны умѣренныя.

Е. Пацевичъ.

Обращаться: 15, rue Beaugrenelle

E. Patzevitch. Métro: Beaugrenelle

„МОРСКОЙ ЖУРНАЛЪ“

Ежемѣсячникъ. Изд. Каютъ-Компаніи въ Прагѣ

Ред. М. Стахевичъ

Цѣна въ Ч. С. Р. — 3 кр. во Франціи — 2 ф. 50 въ С. А. С. Ш. — 25 амер. ц.

Praha — Vinohrady, Korunni, tr.-c. 67.

РЕСТОРАНЪ „ЧАЙКА“

Paris XVe, 2, rue Laure Surville. Métro Javel.

Цѣны умѣренныя.

По четвергамъ пельмени.

Кухня изысканная подъ наблюденіемъ шефа **В. С. Канишевскаго.**

БОЛЬНЫЕ

Если Вы страдаете ЖЕЛУДКОМЪ — плохое пищевареніе, рѣзи, ожоги и пр.
Если Вы страдаете СЕРДЦЕМЪ — сердцебіеніе, одышка и пр.
Если Вы страдаете ЛЕГКИМИ — бронхитъ, кашель, наличіе мокроты и пр.

прежде чѣмъ начать лѣчиться, сдѣлайте изслѣдованіе при помощи Х-ЛУЧЕЙ, единственный способъ получить НАСТОЯЩІЙ ДІАГНОЗЪ ДЛЯ ДѢЙСТВИТЕЛЬНАГО ЛѢЧЕНІЯ. ПОЛНОЕ ИЗСЛѢДОВАНІЕ 50 ФР. ВЪ **INSTITUT MEDICAL, 16, quai de la Mégiserie, 16 — PARIS**

(между Châtelet et Pont-Neuf)

Доктора дипломированные въ Парижѣ, Берлинѣи Петроградѣ. Всѣ способы врачебнаго примѣненія электричества. Лучи-Х. ДІАТЕРМІЯ, ТОКИ высокаго напряженія, ультра-фиолет. лучи, электр. искра.

Ежедневно отъ 9-12 и 2-8 ч., воскр. и празди утромъ.

ПОЛИКЛИНИКА

Консульт. Русск. Кр. Кр. доктора Р. БАРАБО

PARIS, 120, Bd de Grennelle, Métro: MOTTE-PIQUET. Téléphone: INVALIDES 31-48

Проф. и вр.: Амбардановъ, Агаджанянъ, Аитовъ, Барабо, Вайнштейнъ, Гайдебурова, Крессонъ, Каминская, Критари, Мащенко, Поповъ, Париско, Редалье, Овенъ, Суласъ, Сѣровъ, Свободинъ, Хунцарія, Хочолава и Шелеметьева.

Внутренн., дѣтск., кожн. ежедн. 9-12 и 3-7
Хирургическ.: среда 7-8, субб. 7-8 и 10-12.
Женск. и акушерство, пон., четв. 7-8, вторн. среда, пятн., 1-3, четв., суб. 10-12 и 3-5, вт. 3-5
Нервн. и душ. пятн. 3-4 и ежедн. 4-7.
Венер., сифил. кожн. ежед. 12 - 9, воскр. 10-12.

Туберкулезъ, пневмотораксъ, часы по согл.
Ухо, горло, носъ. Ежедн. 10-12 и 6-8.
Глазныя, ежедн. 5-7, воскр. 10-12.
Рентгеновск. каб., 4-7 ежедн.
Красные и синіе и
Ультра-фіолет. лучи, ежедн. 9-12 и 3-7.
Зубн. бол. ежед. 10-12 и 3-8 Техн. работы.

Электротерапія. Свѣтовыя ванны. Діатермія. Массажъ. Лабораторія медиц. анализовъ.
Посѣщеніе больн. на дому. Плата общедоступная. Accident du travail.

АПТЕКА ДЛЯ РУССКИХЪ

въ русскомъ районѣ Парижа
Pharm. Centr. du Bd de Grenelle
K. Foucher Pharm., de 1-ère Classe
77, Bd de Grenelle, 77
Автобусы: Y, AQ, AH. Трамваи: 25, 26.
Métro: Dupleix, La Motte-Picquet-Grenelle.
Спец. пригот. лѣкарствъ по русск. фармак. русск. провиз. Всѣ фр. и иностр. патент. средства. Общ. складъ парфюм. и патент. товар.
ЦѢНЫ НИЖЕ ВСѢХЪ АПТЕКЪ.,
Tél.: Ségur 11-45.

РУССКАЯ ДОМАШНЯЯ СТОЛОВАЯ
при Винно-Гастрономическомъ Магазинѣ

«BEAUGRENNELLE

15, rue Beaugrenelle (уг. 74, rue St. Charles).
Tél.: Vaugirard 43-96.
Métro Beaugrenelle. Paris (15e)

Здоровые домашніе обѣды и завтраки, вегетаріанскія блюда и режимный столъ.

Безпрерывно съ 12 ч. дня до 9 ч. вечера

Ресторанъ „ВОЛГА"

Просторное, свѣтлое и наряндое помѣщеніе, удобное для дружескихъ подписныхъ обѣдовъ. Отличная стоянка для шофферовъ такси. Ежедневно музыкальная программа.
Борщъ — 1 фр., водка — 1 фр.
ПАСХАЛЬНОЕ РОЗГОВѢНЬЕ
Métro: Gobelins et Glacière.
10, rue des Cordelières, (Bd. Arago), Paris (13).

Опытный бухгалтеръ

съ большой практикой въ Россіи и за границей предлагаетъ свои услуги по организаціи и веденію счетоводства въ комерческихъ предтіяхъ.

Обращаться въ контору журнала «Часовой»

Б. СПБ. «Знаніе». ЕДИНСТВЕННАЯ СТАРАЯ, БОЛЬШАЯ И ЗАРЕКОМЕНД. **АВТО-ШКОЛА**

Académie d'Auto des Champs-Elysées

дѣйствит. обучающ. ѣздѣ на torpédo, cabriolet, закрыт. 4-хъ и 6-ти цилиндр. маш. 1930 г. **ПРОПУСТИВШАЯ СВЫШЕ 15.000 СЛУШАТ. НА КАРТЪ - РОЗЪ и СВЫШЕ 3.500 НА ТАКСИ. КАРТЪ-РОЗЪ. ГРАНДЪ - РЕМИЗЪ. КАМІОНЪ. ТАКСИ.** съ гарант. **МЕХАНИКА** съ устр. на мѣста. (Практ. курсъ съ электротехн. авт.). Съ выдач. **АТТЕСТАТОВЪ** шоф. — 21, av. Edouard Vaillant, M-ro St-Cloud Зан. утр. и в. до 10 ч. в. **ДЛЯ ЖЕЛАЮЩ. УСОВЕШЕНСТВ. ПРЕПОД. ТЕХНИЧЕСКОЕ ЧЕРЧЕНІЕ. КУРСЪ ЛАВЕРОВЪ** съ устройствомъ намѣста.

1) 78, av. CHAMPS ELYSÉES. (Лидо въглубинѣ пассажа налѣво) 2) 31, rue Marbeuf, 31. 3) 74, av. MOZART, M-ro Jasmin, около P-te St-Cloud. 4) Біянкуръ, 28-bis, r. Nationale, рядомъ съ prace Nationale. По воскр. открыто только 78, av. Champs - Elysées и Біянкуръ 28-bis, r. Nationale, 10-12 и 2-5. **КУРСЪ 100 фр. Зн. фр. яз. НЕ ОБЯЗАТ. Реком. на мѣста. (За годъ устр. 163 чел.).**

Tél.: Elys. 41-22 et 33-22.

Вним. живущ. въ провинц.: картъ-розъ съ экз. отъ 2 до 8 дней. Для жел. готов. дома. им. нов. матер. такси, утвержд. Префект. съ 1 февр. 1930 г. — 30 фр. Рук. по авт. 8,50. Механ. 30 фр. **Сохраните это объявленіе — оно вамъ пригодится.**

Дир. инж. Б. БАЛЯСНЫЙ

Imprim. PASCAL, 13, Rue Pascal, PARIS-5e

Le gérant J. BERRODIER

ЧАСОВОЙ

ИЛЛЮСТРИРОВАННЫЙ·ВОЕННЫЙ·И·МОРСКОЙ·ЖУРНАЛЪ·ПАМЯТКА

№ 30

Парижъ
30 апрѣля

Органъ связи русскаго воинства за рубежомъ подъ редакціей
В. В. ОРѢХОВА, ЕВГЕНІЯ ТАРУССКАГО и А. А. ВОНСЯЦКАГО

Отдѣлы: Военный — ген. шт. полковникъ П. Г. Архангельскій.
Военно-морской — С. К. Терещенко.

« La Sentinelle », 29, rue du Colisée, Paris (8e) ; Tél. : Elysées 07-55.

ПОДВИГЪ ГЕНЕРАЛА МАРКОВА.
(рис. для «Часового» С. Ф. Ефремова).

Приказы и распоряженія

ПРИКАЗЪ

Русскому Обще - Воинскому Союзу

Г. Парижъ № 4. 21 марта 1930 г.

§ 1.

Генералъ-лейтенантъ Арсеньевъ, Предсѣдатель Союза Офицеровъ, участниковъ Великой Войны во Франціи, вошелъ съ ходатайствомъ объ освобожденіи его, по домашнимъ обстоятельствамъ, отъ занимаемой имъ должности.

Освобождая генералъ-лейтенанта Арсеньева отъ занимаемой имъ должности,

НАЗНАЧАЮ — Предсѣдателемъ Союза Офицеровъ участниковъ Великой Войны во Франціи — Генерала-отъ-Кавалеріи **Эрдели.**

§ 2.

Генералъ-лейтенантъ Арсеньевъ болѣе четырехъ съ половиной лѣтъ занималъ постъ Предсѣдателя одного изъ многочисленнѣйшихъ военныхъ союзовъ Зарубежья.

За время возглавленія г.-л. Арсеньевымъ Союза участниковъ войны, при послѣднемъ возникла успѣшно функціонирующая Касса Взаимопомощи; учреждена койка имени ГОСУДАРЯ ИМПЕРАТОРА НИКОЛАЯ II и ЕГО Августѣйшей Семьи для туберкулезныхъ чиновъ Союза; открыты гимнастическо-фехтовальные курсы; приступлено къ организаціи молодежи и предпринято изданіе своего періодическаго журнала въ видѣ особаго «Вѣстника».

Всегда чуткій къ людскому несчастью и отзывчивый на всѣ невзгоды современнаго лихолѣтія, г.-л. Арсеньевъ много потрудился въ дѣлѣ оказанія возможной помощи нуждающимся чинамъ Союза, какъ пріисканіемъ подходящей работы, такъ и выдачей пособій.

Исполняя выпавшія на его долю трудныя и отвѣтственныя обязанности съ присущими ему служебной опытностью и житейскимъ тактомъ, г.-л. Арсеньевъ покидаетъ свой постъ, оставляя возглавлявшійся имъ Союзъ значительно окрѣпшимъ и еще болѣе проникнутымъ сознаніемъ долга участниковъ послѣдней міровой войны передъ всѣмъ Зарубежнымъ Русскимъ Воинствомъ, въ смыслѣ примѣра воинской дисциплины, порядка и поддержанія другъ друга въ несчастьи.

Увѣренъ, что всѣ чины Союза съ большой признательностью будутъ всегда вспоминать своего бывшаго предсѣдателя г.л. Арсеньева.

Принося отъ лица всего Р. О. В. С. сердечную благодарность г.-л. Арсеньеву за его многолѣтнюю плодотворную дѣятельность на посту Предсѣдателя Союза Офицеровъ участниковъ Великой Войны во Франціи, выражаю твердую надежду, что глубокоуважаемый Евгеній Константиновичъ, оставаясь въ рядахъ Р. О. В. С., по прежнему будетъ по мѣрѣ силъ работать на пользу нашего національнаго дѣла.

Генералъ **Миллеръ.**

Генералъ-Лейтенантъ **Стоговъ.**

ПРИКАЗАНІЕ

РУССКОМУ ОБЩЕ-ВОИНСКОМУ СОЮЗУ

Г. Парижъ. № 2 31-го марта

Предсѣдатель Р. О. В. Союза приказалъ:

Всѣ выпускаемыя начальствующими чинами Союза информаціи, въ смыслѣ оглашенія ихъ въ печати, раздѣлить на три категоріи:

1. Съ надписью «секретно» — вовсе не подлежатъ оглашенію: ни полностью, ни въ выдержкахъ и содержаніемъ таковыхъ информацій нельзя пользоваться и какъ матеріаломъ, для составленія статей и замѣтокъ для печати.

2. Съ надписью «не для печати» — помѣщенію въ печати не подлежатъ, но матеріаломъ ихъ можно пользоваться для составленія статей и замѣтокъ, но подъ личной отвѣтственностью составителей такихъ статей и замѣтокъ.

3. Безъ надписи — съ такими информаціями каждый получившій можетъ дѣлать что угодно, т. е. и помѣщать ихъ въ газетахъ и журналахъ полностью или въ выдержкахъ.

Генералъ-Лейтенантъ **Стоговъ.**

ПРИКАЗЪ

Русскому Обще-Воинскому Союзу

Г. Парижъ. № 12. 11-го апрѣля 1930 г.

Въ виду принятія мною должности Предсѣдателя Русскаго Обще-Воинскаго Союза,

НАЗНАЧАЮ — Генеральнаго Штаба Генералъ-Лейтенанта ПОСТОВСКАГО — Предсѣдателемъ Раіоннаго Правленія Общества Русскихъ Офицеровъ Генеральнаго Штаба во Франціи.

Генералъ **Миллеръ.**

Генералъ-Лейтенантъ **Стоговъ.**

Генералъ Стоговъ циркулярнымъ отношеніемъ за № 193 отъ 7 апрѣля сообщилъ нач-камъ отдѣловъ РОВС о томъ, что посѣщеніе воинскими чинами митинговъ-протестовъ противъ гоненій на вѣру и большевистскихъ звѣрствъ Ген. Миллеръ находитъ не только возможнымъ, но и весьма желательнымъ.

Л. Д. КУТЕПОВА

Лидія Давыдовна Кутепова получила ко Дню Свѣтлаго Христова Воскресенія отъ всѣхъ воинскихъ организацій и отдѣльныхъ воинскихъ чиновъ поздравленія съ выраженіемъ надежды на благополучное возвращеніе Александра Павловича къ своей семьѣ и Арміи.

Лидія Давыдовна, глубоко тронутая общимъ вниманіемъ и сердечными пожеланіями, проситъ черезъ нашъ журналъ передать свою искреннюю благодарность всѣмъ ее вспомнившимъ.

НА ОБЛОЖКѢ: Часовой отъ артиллерійской генерала Маркова бригады (рис. шт.-кап. Маевскаго).

Генералъ П. Н. ВРАНГЕЛЬ

1928 — 25 апрѣля — 1930

ОБРАЩЕНІЕ КЪ РУССКИМЪ ЛЮДЯМЪ

Слушайте, русскіе люди, за что мы боремся:

За поруганную вѣру и оскорбленныя святыни ея.

За освобожденіе русскаго народа отъ ига коммунистовъ, бродягъ и каторжниковъ, въ конецъ разорившихъ Святую Русь.

За прекращеніе междуусобной брани.

За то, чтобы истинная свобода и право царили на Руси.

Генералъ Врангель.

Клише газеты «Возрожденіе».

ОБЪЯВЛЕНІЕ

Русскому Обще-Воинскому Союзу

Г. Парижъ. № 1. 7-го апрѣля 1930 г.

§ 1.

Въ виду перехода 10-го сего апрѣля Военной Канцеляріи Предсѣдателя Р О. В. С. въ новое помѣщеніе, всю корреспонденцію по Союзу, направлявшуюся ранѣе: 6-8, рю Каннебьеръ, Парижъ XII, слѣдуетъ нынѣ направлять по новому адресу: 29, рю дю Колизе, Парижъ VIII, по прежнему на имя Начальника Военной Канцеляріи Генерала СТОГОВА, указывая особо ту корреспонденцію, которая должна поступить въ собственныя руки Предсѣдателя Союза.

Можно также, по прежнему, пользоваться и личнымъ адресомъ генерала СТОГОВА — 110, рю дю Бакъ, Парижъ VII.

§ 2.

18-го марта с. г. въ Бѣлградѣ, подъ предсѣдательствомъ Г. Л. Барбовича, образовался Комитетъ по сбору средствъ въ Фондъ спасенія Россіи, въ предѣлахъ Королевства Югославіи.

Въ составъ Комитета вошли какъ чины IV-го Отдѣла Р. О. В. С., такъ и представители различныхъ общественныхъ организацій: ген.-маіоры Зборовскій, Баумгартенъ и Марковъ, полковники Базаревичъ, Пронинъ и Алексѣевъ, подполковникъ Месснеръ и г. г. П. А. Кирилловъ, Г. Г. Миткевичъ и Г. Л. Шпилевъ.

Комитетъ, ставя своей задачей всемѣрное изысканіе средствъ въ Фондъ спасенія Россіи, путемъ поднятія и урегулированія постояннаго притока денегъ на это святое дѣло, уже приступилъ къ намѣченной работѣ по всей территоріи Королевства Югославіи.

Генералъ-Лейтенантъ **Стоговъ.**

Въ конторѣ журнала имѣется ограниченное количество № 7-8 «Часового», посвященнаго памяти Генерала П. Н. Врангеля. Цѣна 4 франка.

ПРИКАЗЪ
Русскому Обще-Воинскому Союзу

Г. Парижъ. № 13. 11-го апрѣля 1930 г.

Въ «Союзѣ Желѣзнодорожныхъ и Автомобильныхъ войскъ Русской Арміи во Франціи» образовались секціи: автомобильныхъ, броневыхъ, желѣзнодорожныхъ, саперныхъ и бронепоѣздныхъ войскъ.

Вслѣдствіи такого расширенія Союза и чтобы наименованіе его болѣе отвѣчало сущности Объединенія,

ПРИКАЗЫВАЮ — названный Союзъ переименовать въ «Союзъ Техническихъ войскъ во Франціи».

Генералъ **Миллеръ.**

Генералъ-Лейтенантъ **Стоговъ.**

ПРИКАЗАНІЕ

Г. Парижъ № 3. 13-го апрѣля 1930 г.

Русскому Обще - Воинскому Союзу

Предсѣдатель Р. О. В. С. приказалъ разъяснить въ дополненіе къ § 3-му Приказа Р. О. В. С. отъ 31 марта с. г. за № 9 что, по упраздненіи должности Н-ка частей и группъ Русской Арміи во Франціи, всѣ обязанности, кои ранѣе исполнялись названнымъ Н-комъ, нынѣ возложены на Н-ка 1-го Отдѣла Р. О. В. С. и всѣ лица, которыя раньше подчинялись Н-ку частей и группъ Русской Арміи во Франціи, нынѣ подчинены непосредственно Н-ку 1-го Отдѣла Р. О. В. Союза.

Генералъ-Лейтенантъ **Стоговъ.**

ПРИКАЗАНІЕ
Русскому Обще - Воинскому Союзу

Г. Парижъ. № 4. 15 апрѣля 1930 г.

Въ дополненіе Приказа Генерала Врангеля отъ 12-го мая 1925 г. за № 34, Предсѣдатель Р. О. В. Союза ПРИКАЗАЛЪ:

1. РАЗРѢШИТЬ Н-камъ Отдѣловъ образовать Суды Чести для Шт. и Об. Офиц. не только въ пунктахъ нахожденія Управленій Н-ковъ Отдѣловъ, но во всѣхъ мѣстахъ наибольшаго скопленія офицеровъ (парагр. 1 и 2 Раздѣла II-го Приказа № 34), причемъ утвержденіе приговоровъ этихъ судовъ сохранить согласно указаній § 12-го, Раздѣла II-го Приказа № 34.

Примѣчаніе: этимъ судамъ чести подсудны и г. г. офицеры войсковыхъ частей (Раздѣлъ 1-й Приказа № 34).

2. **ПРЕДОСТАВИТЬ** — Судамъ Чести, образуемымъ при Управл. Н-ковъ Отдѣловъ и согласно п. 1-го сего Приказанія, въ дополненіе къ наказаніямъ, указаннымъ въ § 10, Раздѣла II-го, Приказа № 34, — право исключать виновныхъ изъ состава Р. О. В. С., безъ одновременнаго съ симъ удаленія со службы.

3. **РАСПРОСТРАНИТЬ** — компетенцію Судовъ Чести, образуемыхъ при Управл. Н-ковъ Отдѣловъ и согласно п. 1-го сего Приказанія на **ВСѢХЪ воинскихъ чиновъ,** независимо того, являются ли они чинами Р. О. В. С. или нѣтъ причемъ рѣшеніе вопроса о преданіи Суду Чести лицъ не принадлежащихъ къ составу Р. О. В. С., предоставить относительно Шт. и Об. Офиц. — Н-камъ Отдѣловъ, а въ отношеніи Генераловъ въ соотвѣтствіи съ указаннымъ въ § 7, Раздѣла II-го Приказа № 34.

ПРИМѢЧАНІЕ: Всѣ приговоры въ отношеніи воинскихъ чиновъ, не состоящихъ въ Р. О. В. С., редактировать такъ: «такой то заслуживаетъ такое то наказаніе». Въ такой же редакціи будутъ отдаваться въ надлежащихъ случаяхъ и приказы Р. О. В. С.

4. **ПОДТВЕРДИТЬ** — къ неуклонному исполненію Примѣчаніе къ § 5-му Раздѣла II-го Приказа № 34, о донесеніи Офицерскими Обществами и Союзами, а также и полковыми объединеніями объ исключеніи ими того или иного лица изъ своего состава — Н-ку соотвѣтствующаго Отдѣла Р. О. В. Союза для: а) рѣшенія послѣднимъ вопорса о дальнѣйшемъ направленіи дѣла объ этомъ лицѣ и б) для освѣдомленія всѣхъ тѣхъ воинскихъ организацій, въ коихъ исключенный состоитъ.

ПРИМѢЧАНІЕ: Н-камъ Отдѣловъ принять мѣры къ періодической провѣркѣ исполненія этого требованія.

5. **ПОДТВЕРДИТЬ,** — что, въ соотвѣтствіи съ общимъ духомъ Р. О. В. С. всякое лицо, исключенное или удаленное со службы приговорами Суда Чести или удаленное изъ состава Р. О. В. С. въ порядкѣ дисциплинарномъ или приговоромъ Суда Чести, должно быть немедленно и автоматически исключаемо изъ всѣхъ военныхъ организацій Р. О. В. Союза.

6. **РАЗРѢШИТЬ** — членамъ Судовъ Чести избирать не на 6 мѣсяцевъ, какъ то указано въ § 10 Раздѣла II-го Приказа № 34, а на одинъ годъ.

7. **СЧИТАТЬ** — въ измѣненіе § 10-го Раздѣла 1-го и § 4-го Раздѣла II-го Приказа № 34, Суды Чести состоявшимися при наличіи **ЧЕТЫРЕХЪ** членовъ считая въ томъ числѣ и Предсѣдателя Суда Чести.

Генералъ-Лейтенантъ **Стоговъ.**

ПРИКАЗАНІЕ
Русскому Обще - Воинскому Союзу

Г. Парижъ. № 5. 18-го апрѣля 1930 г.

Предсѣдатель Р. О. В. Союза приказалъ:

§ 1.

Принимая во вниманіе, что во многихъ случаяхъ каждому воинскому чину, состоящему въ рядахъ Р. О. В. С., необходимо имѣть при себѣ удостовѣреніе о принадлежности къ Союзу, всѣмъ войсковымъ частямъ, полковымъ и другимъ объединеніямъ, а также и всѣмъ воинскимъ обществамъ и союзамъ, входящимъ въ составъ Р. О. В. С., **завести особыя личныя карточки,** для выдачи ихъ чинамъ названныхъ выше составныхъ частей Р. О. В. Союза.

Форму карточки и срокъ, на который она выдается **установить** Командирамъ частей и Предсѣдателямъ полковыхъ объединеній, воинскихъ союзовъ и обществъ, но на карточкѣ **обязательно указать:**

а) чинъ или званіе, имя отчество и фамилія владѣльца,

б) принадлежность къ военной организаціи, входящей въ составъ Р. О. В. С. и должность занимаемую владѣльцемъ карточки въ этой организаціи, если онъ таковую занимаетъ,

в) время рожденія,

г) постоянное мѣсто жительства и адресъ,

д) время выдачи карточки,

е) семейное положеніе владѣльца карточки и

ж) номеръ по порядку.

Карточка должна быть подписана Командиромъ части или Предсѣдателемъ полкового объединенія, общества или союза и **снабжена личной подписью владѣльца карточки.**

Примѣчаніе 1. Чинамъ, состоящимъ въ нѣсколькихъ военныхъ организаціяхъ, входящихъ въ составъ Р. О. В. С., предоставляется право избрать свою основную организацію, отъ коей и получить карточку. Состояніе въ прочихъ организаціяхъ должно быть отмѣчено на обратной сторонѣ карточки.

Примѣчаніе 2. Въ тѣхъ государствахъ, гдѣ производится выдача мѣстныхъ національныхъ комбатантскихъ карточекъ и русскимъ воинскимъ чинамъ, таковыя карточки **не могутъ замѣнить** собою тѣ карточки, которыя установлены настоящимъ параграфомъ Приказанія.

Примѣчаніе 3. Въ тѣхъ исключительныхъ случаяхъ, когда состоящій въ составѣ Р. О. В. С., не имѣетъ возможности войти ни въ одну изъ составляющихъ Союзъ военныхъ организацій и числится, слѣдовательно при Управленіи Начальниковъ Отдѣловъ Р. О. В. С., личная карточка выдается сими послѣдними, за подписью Начальника Отдѣла.

§ 2.

Установить для лицъ, состоящихъ на учетѣ **непосредственно при Управленіи Начальниковъ Отдѣловъ Р. О. В. Союза,** членскій взносъ въ ежегодномъ размѣрѣ въ пять франковъ, для лицъ, проживающихъ въ томъ же государствѣ, гдѣ находится Управленіе Начальника Отдѣла и въ десять франковъ (французскихъ) для лицъ, проживающихъ внѣ того государства, гдѣ находится управленіе Начальника Отдѣла, причемъ сроки и порядокъ уплаты членскихъ взносовъ **установить** Начальникамъ Отдѣловъ, въ зависимости отъ мѣстныхъ условій.

Примѣчаніе. За изготовленіе личныхъ карточекъ можетъ быть установлена особая плата, независимо членскаго взноса.

§ 3.

Завести, въ связи съ установленіемъ личныхъ карточекъ (§ 1-й сего Приказанія), во всѣхъ войсковыхъ частяхъ, полковыхъ объединеніяхъ и воинскихъ обществахъ и союзахъ **книги личнаго состава,** съ указаніемъ, помимо тѣхъ свѣдѣній, что помѣчены и на карточкахъ, — **годности къ строевой или тыловой службѣ.**

1-е Примѣчаніе: номеръ карточки долженъ соотвѣтствовать тому номеру, подъ которымъ владѣлецъ карточки значится и въ книгѣ личнаго состава каждой части, объединенія или общества.

2-е **Примѣчаніе.** Книги должны быть закончены и карточки выданы не позднѣе 1-го августа сего года.

3-е **Примѣчаніе:** Годность къ строевой или тыловой службѣ опредѣляется по наружному виду и согласно заявленія самого воинскаго чина, т. е. самого владѣльца личной карточки.

Генералъ-Лейтенантъ **Стоговъ.**

Генералъ-лейтенантъ В. К. Витковскій.

Командиръ 1-го Армейскаго корпуса Генералъ-Лейтенантъ Витковскій

Родился въ 1885 году.

По окончаніи I Кадетскаго Корпуса и Павловскаго Военнаго Училища, произведенъ въ офицеры въ 1905 году Лейбъ-Гвардіи въ Кексгольмскій полкъ.

Принялъ участіе въ рядахъ полка съ начала Великой войны, занимая въ немъ должность до Командующаго полкомъ, включительно. Награжденъ Орденомъ Св. Георгія 4-й степени. Въ концѣ войны командовалъ 199 пѣх. Кронштадскимъ полкомъ.

Съ весны 1918 года принялъ участіе въ Гражданской войнѣ, на югѣ Россіи въ Бригадѣ генерала Дроздовскаго.

Лѣтомъ 1918 года былъ назначенъ командиромъ Солдатскаго баталіона, впослѣдствіи Самурскій полкъ. Затѣмъ назначенъ командиромъ 2 Офицерскаго стр. полка, впослѣдствіи Дроздовскій стр. полкъ.

Въ ноябрѣ 1918 года назначенъ командиромъ бригады 3-й дивизіи и въ декабрѣ произведенъ въ генералъ-маіоры.

Въ февралѣ 1919 года назначенъ начальникомъ 3-й пѣх. дивизіи, переименованной затѣмъ въ Дроздовскую дивизію.

Этапы боевъ: на Кубани, подъ Ставрополемъ. Тяжелый періодъ боевъ въ каменноугольномъ раіонѣ. Отходъ къ Иловайской. Май 19119 года — пе-

переходъ въ рѣшительное наступленіе на сѣверъ, на Харьковъ. Взятіе 11 іюня Харькова. Готня, Суджа, Льговъ, Брасово. Осень 1919 года — общій отходъ до Ростова. Отходъ за Донъ. Азовъ. Отходъ на Новороссійскъ. Февраль — Новороссійская эвакуація. Крымъ. Апрѣль — Десантная операція подъ Хорлами. Май — наступленіе на сѣверной Тавріи.

За Хорловскую операцію произведенъ въ Генералъ-Лейтенанты.

Въ августѣ 1919 года назначенъ командиромъ II-го Армейскаго Корпуса

Крымская эвакуація.

Галлиполи. Начальникъ пѣх. Дивизіи, Начальникъ Лагернаго сбора и Замѣститель генерала Кутепова.

Болгарія. Командованіе 1-мъ Армейскимъ Корпусомъ. Осень 1920 года — арестъ и высылка изъ Болгаріи Правительствомъ Стамболійскаго.

Іюль 1921 года — возвращеніе въ Болгарію и вступленіе въ командованіе 1-мъ Армейскимъ Корпусомъ.

I АРМЕЙСКІЙ КОРПУСЪ

I-й Армейскій Корпусъ Русской Арміи, а вмѣстѣ съ нимъ и Донской и Кубанскій Корпуса были сформированы приказомъ Главнокомандующаго генерала Врангеля еще въ то время, когда части Арміи на корабляхъ подходили къ Константинополю. Въ I корпусъ вошли части 1-й арміи, находившіяся подъ начальствомъ генерала Кутепова и высадившіяся въ Галлиполи.

Въ Галлиполи корпусъ состоялъ изъ 1-й пѣхотной дивизіи, Кавалерійской дивизіи, артиллерійской бригады, техническихъ частей и военныхъ училищъ. По переѣздѣ галлиполійцевъ въ Балканскія страны, кавалерійская дивизія была выключена изъ состава корпуса. Командиръ корпуса генералъ Кутеповъ былъ назначенъ въ распоряженіе Великаго Князя Николая Николаевича и въ командованіе корпусомъ вступилъ начальникъ 1-й пѣх. дивизіи генералъ-лейтенантъ В. К. Витковскій, находящійся на своемъ посту и сейчасъ.

Въ данное время составъ 1-го армейскаго корпуса слѣдующій:

Пѣхотныя части: Корниловскій Ударный полкъ, Марковскій пѣх. полкъ, Дроздовскій стрѣлковый полкъ, Алексѣевскій пѣх. полкъ, со включеннымъ въ него Самурскимъ баталіономъ. При каждомъ полку одноименные конные дивизіоны и инженерныя роты.

Гвардейскій отрядъ съ кадромъ Гв. батареи.

Артиллерія: Дивизіоны: Корниловскій, Марковскій Дроздовскій, Алексѣевскій, 5-й артиллерійскій и 6-й Бронепоѣздной.

Техническій баталіонъ: (Саперная, Телеграфная и автомобильная части).

Желѣзнодорожный баталіонъ.

Кадры Военныхъ Училищъ: Пѣхотные: Константиновскаго, Александровскаго имени ген. М. В. Алексѣева и Корниловскаго, Сергіевскаго артиллерійскаго, Николаевско-Алексѣевскаго Инженернаго и Офицерской артиллерійской Школы.

и 1-я и 2-я Галлиполійскія роты, составленныя изъ чиновъ штабовъ корпуса и дивизіи.

Такъ какъ чины частей корпуса волею судьбы разбросаны по разнымъ странамъ, то для объединенія ихъ въ каждой странѣ, гдѣ имѣется значительное число офицеровъ и солдатъ, командиромъ данной части назначается начальникъ группы или рабочей партіи, который въ вопросахъ мѣстнаго значенія является замѣстителемъ начальника части. Для координированія же работы начальниковъ группъ и партій, въ каждой изъ такихъ странъ назначается командиромъ корпуса начальникъ корпусной группы, обычно, совмѣщающій свою должность съ должностью предсѣдателя мѣстнаго отдѣла Общества Галлиполійцевъ.

Такъ какъ кругъ дѣятельности Общества Галлиполійцевъ тѣсно сходится съ работой частей 1-го корпуса то для объединенія этихъ двухъ организацій: чисто воинской (кадры корпуса) и военно-общественной командиръ корпуса является и назначеннымъ предсѣдателемъ Общества Галлиполійцевъ.

Чины 1-го армейскаго корпуса живутъ жизнью, полной интереса къ своимъ частямъ. Если пока главная задача частей состоитъ въ вопросахъ взаимопомощи, поддержаніи больныхъ и неработоспособныхъ соратниковъ и культурно-просвѣтительныхъ дѣлахъ, то духъ и спайка, которыми отмѣчены всѣ части корпуса служатъ гарантіей того что его кадры, пополнившись въ желанный моментъ новыми силами послужатъ дѣлу чести, во имя котораго они были созданы на полѣ сраженія.

Бой подъ Медвѣдовской

(апрѣль 1918 г.)

31-го марта 1918 года не стало генерала Корнилова.

Осиротѣлая горсточка бойцовъ — первыхъ добровольцевъ, еще по инерціи атаковала красный Екатеринодаръ. Одинъ противъ ста, одна шрапнель противъ тысячи и одинъ патронъ пулемета или винтовки — противъ десяти тысячъ. Цѣпи таяли... Изъ старшихъ начальниковъ почти всѣ были убиты или ранены. Въ ротахъ оставалось по нѣсколько стрѣлковъ. За стѣной кожевенныхъ заводовъ залегли нѣсколько десятковъ юнкеровъ и кадетъ Офицерскаго полка. Пулеметы матросовъ со стороны казармъ били неумолчно, туча листьевъ неслась сбиваемая пулями. Голову поднять могъ не всякій.

На юнкерской батареѣ полк. Міончинскаго осталось четыре гранаты и нечѣмъ было поддержать рѣдкую цѣпочку партизанъ и корниловцевъ, окопавшуюся впереди батареи. Въ дыму разрывовъ бризантныхъ гранатъ и шрапнелей неистовствующихъ красныхъ бронепоѣздовъ лежали на землѣ послѣдніе добровольцы, дожидаясь приказа о рѣшительномъ штурмѣ или... смерти.

На лѣвомъ флангѣ, въ рѣдкихъ перелѣскахъ фруктовыхъ садовъ, все чаще и чаще ближе лязгали винтовки — тамъ красные все глубже охватывали конницу ген. Эрдели, стремясь прижать всю Армію добровольцевъ къ Кубани...

Такова была обстановка, когда ген. Деникинъ рѣшилъ взять на себя смѣлость отдать первый въ Корниловскомъ походѣ приказъ объ отходѣ. Онъ рѣшилъ спасти послѣднюю горсть добровольцевъ. выведя ее изъ окруженія. Задача казалась совершенно неразрѣшимой — красные заняли всѣ населенные пункты вокругъ, сосредоточивъ броневые поѣзда на всѣхъ возможныхъ переходахъ добровольцевъ черезъ жел. дороги за ночь.

Армія стянулась къ нѣмецкой колоніи Гначбау, гдѣ провели тяжелый и особенно безнадежный день. Всѣ улицы были запружены обозомъ раненыхъ, во дворахъ ломали лафеты, колеса лишнихъ орудій, ящики, подводы: приказано было бросить все что возможно. Уныніе царило полное.

Красные наступали съ трехъ сторонъ, шрапнель била стекла въ домикахъ колоніи, гранаты, вздымая бурые столбы на улицахъ и въ огородахъ, разбивали повозки, калѣча лошадей и добивая раненыхъ. Темные, зловѣщіе слухи поползли о сдачѣ, о бѣгствѣ, говорили, что кто-то уже бѣжалъ... Въ обозѣ была паника — кто-то застрѣлился...

На околицѣ у мельницъ, наскоро окопавшись, нѣсколько сотъ, неспавшихъ четверо сутокъ, корниловцевъ, партизанъ, юнкеровъ и офицеровъ почти безъ выстрѣла однимъ своимъ присутствіемъ прикрывали отъ звѣрской красной расправы нѣсколько тысячъ своихъ раненыхъ братьевъ.

За околицей тайно хоронили ген. Корнилова и его близкаго соратника полк. Нѣженцева, командира Ударнаго Корниловскаго полка.

Стоны, крики новыхъ раненыхъ цѣлый день раздавались на улицахъ Гначбау. Мужественныя сестры выбились изъ силъ.

Спускалась быстро южная весенняя ночь, еще грохотали послѣднія очереди красныхъ орудій... Добровольцы чудомъ удержались на подступахъ къ Гначбау весь день.

Куда то въ сгустившійся сумракъ прямо по цѣлинѣ въ степь пошла на рысяхъ разношерстная конница ген. Эрдели. По степной дорогѣ, сдѣлавъ ложный крюкъ, двинулись тяжелымъ уставшимъ шагомъеще болѣе порѣдѣвшія роты, прогремѣла батарея полк. Міончинскаго, и безконечной лентой повозокъ, лошадей, быковъ, изможденныхъ страданіемъ лицъ, сѣрыхъ окровавленныхъ шинелей потянулся обозъ и полевой лазаретъ Арміи Корнилова...

Куда идемъ не зналъ никто. Сказали только: «Не разговаривать громко и не курить»... Тяжелъ былъ этотъ переходъ, мрачна южная ночь, охватившая спасительнымъ покровомъ своимъ Армію ген. Корнилова, но безконечной казалась она — словно не было иной жизни кромѣ грохота телѣгъ, колесъ во мракѣ, сумрачныхъ фигуръ сосѣдей, зловѣщей мысли: завтра — смерть... Огоньки хуторовъ направо и налѣво по сторонамъ, далекій собачій лай — слышатъ за много верстъ чужое движеніе станичные псы.

Но вотъ встали впереди... Остановились и мы. Стояли долго... Кое-кто прилегъ.. Крикъ вдали —

Генералъ С. Л. Марковъ.

неразборчивый... ближе-ближе — это передача: «батарею впередъ... орудія... артиллерію... «Шт.-кап. Шперлингъ поднялся съ земли, сѣлъ на коня, и недовольнымъ, какъ всегда со сна, голосомъ протянулъ:

— Поводъ вправо, рысью маршъ.

— Артиллерію пропусти посторонись... неслось по сѣрымъ во мракѣ кучкамъ пѣхоты.

Внезапно выросла желѣзнодорожная насыпь и на темномъ ночномъ небѣ контуры телеграфныхъ столбовъ.

Бѣлѣла желѣзнодорожная будка. Она была освѣщена. У будки виднѣлась характерная фигура въ бѣлой папахѣ съ нагайкой въ рукѣ — это была «душа Арміи» — ген. Марковъ. Рядомъ съ нимъ высилась фигура нашего батарейнаго командира полк. Міончинскаго.

«Дмитрій Тимофѣевичъ, поставьте ваши орудія: одно налѣво, другое направо» — послышался голосъ ген. Маркова. Потомъ онъ что-то крикнулъ обозу, отчего повозки затарахтѣли рысью по переѣзду. Какъ говорили потомъ, ген. Марковъ торопилъ обозъ, потому что со станціи Медвѣдки вызвалъ по телефону (изъ будки) красный бронепоѣздъ.

Наступила зловѣщая тишина... орудія остановились у насыпи шагахъ въ 60. Номера, бывшіе юнкера Михайловцы и Константиновцы, копошились, быстро окапывая сошникъ, снимая чехлы, вынимали изъ передка послѣднія четыре гранаты. Шт.-кап. Шперлингъ самъ всталъ у панорамы. «Передки убирайтесь къ...» — взволнованно бросилъ откуда-то изъ темноты полк. Міончинскій. Налѣво отъ орудія шт.-кап. Шперлинга устраивались съ «Максимомъ» кадеты — батарейные пулеметчики. Позади ихъ растаяла мо мракѣ цѣпочка Офицерскаго полка.

«Идетъ...» чуть слышенъ стукъ и лязгъ буферовъ и колесъ. «Идетъ...» Огневая точка... чуть мелькнула... растетъ и растетъ — это топка паровоза. Дыханье замерло въ груди, лишь тревожно бьется сердце... Растетъ во мракѣ чудовище — кованный

желѣзомъ красный бронепоѣздъ... Подкатываетъ медленно. «Стой, поѣздъ. Стой. — металическій голосъ изъ мрака. Кричалъ ген. Марковъ. Въ это время шт.-кап. Шперлингъ дернулъ за боевой шнуръ паровозъ былъ въ перекрестіи его панорамы... Съ трескомъ ахнула граната по паровозу и сразу крики и тревожные голоса прокатились по бронепоѣзду. А черезъ секунду нѣсколько пулеметовъ съ платформъ и орудія выплюнули струи пуль и картечи.. Свистъ, трескъ, грохотъ, крики пошли по степи... Вспышки яркаго огня озаряли на мигъ пригнувшіеся фигуры въ шинеляхъ, метавшихся по степи лошадей, повозокъ безъ сѣдаковъ, кухонь..

Но среди суматохи, подъ роемъ пуль шт.-кап. Шперлингъ спокойно всаживаетъ вторую гранату въ паровозъ: онъ завалился въ облакѣ пара... потомъ по платформамъ...

Номера за щитомъ орудія, за ящикомъ укрываются какъ могутъ отъ пулеметовъ бронепоѣзда. Налѣво цѣлый зарядъ картечи въ упоръ опрокидываетъ нашъ батарейный пулеметъ: три мальчика кадета растерзаны пулями.

«Впередъ». — кричитъ выскочившій на самое полотно ген. Марковъ. — «Ура». Изъ темноты появляются фигуры въ шинеляхъ, кричатъ «ура»... бѣгутъ къ платформамъ, раздаются взрывы ручныхъ гранатъ и опять крики... безпорядочная дробь выстрѣловъ... Пушки смолкли.

Горитъ задній вагонъ съ патронами — точно бой винтовокъ — на самомъ дѣлѣ все кончено.

Въ вагонахъ и на платформахъ бронепоѣзда только трупы убитыхъ... Дрались жестоко

— «Снаряды. Перегружать снаряды. Повозки сюда». — кричатъ ген. Марковъ и полк. Міончинскій..

Снаряды — жизнь Арміи, снаряды всеобщее спасеніе. Грохочутъ подводы, сворачивая на пахсть...

Свѣтаетъ... На востокѣ разорвалась мгла... Справа въ предразсвѣтномъ туманѣ дымятъ новые подходящіе бронепоѣзда, идутъ цѣпи красныхъ...

Пулеметы стучатъ въ степи... начинается арьергардный бой. 2-ое орудіе отвѣчаетъ броневикамъ...

Капитанъ Шаколи, курсовой офицеръ Михайловскаго Арт. училища, самъ за панорамой. Онъ тяжело раненъ въ плечо, но несмотря на приказаніе полк. Міончинскаго, не покидаетъ орудіе.

Послѣднія повозки лазарета галопомъ, уже подъ пулеметомъ, проскакиваютъ переѣздъ.

«Побѣда—. — на лицахъ у всѣхъ: «Побѣда». «Побѣда». — разнеслось и по лазарету. Радостны блѣдныя лица страдальцевъ...

Утренній вѣтерокъ полощетъ черный значекъ ген. Маркова... Бодрый и веселый провожаемый словами восторга и привѣтствія, скачетъ онъ съ развѣдчиками въ голову колонны...

Армія ген. Корнилова вырвалась изъ кольца... Мудрой рѣшимостью ген. Деникина и безграничной довлестью ген. Маркова, она была спасена отъ распыленія и гибели.

Юнкерская батарея столь лихо сбившая бронепоѣздъ, развернувшись въ Марковскую Арт. бригаду, вплела не мало въ вѣнокъ Добровольчества лавровъ отдавъ въ борьбѣ за Родную Землю свою гордость: полк. Міончинскаго, шт.-к. Шперлинга и не мало славныхъ учениковъ и соратниковъ ихъ: офицеровъ и юнкеровъ и солдатъ — добровольцевъ.

Шт.-Кап. Ларіоновъ.

Марковская артиллерійская бригада

(Краткій историческій очеркъ)

Въ первыхъ числахъ ноября 1917 г. изъ Петрограда въ Новочеркаскъ во вновь созидаемую ген. Алексѣевымъ Добровольческую Армію, послѣ непосильной борьбы съ большевиками въ столицѣ прибываютъ отдѣльными группами юнкера Константиновскаго и Михайловскаго Артиллерійскихъ Училищъ. Юнкера зачислялись въ юнкерскій батальонъ, а нѣсколько позже (9.XI) изъ нихъ была сформирована артиллерійская рота, скоро переименованная сначала въ 1-ую батарею Орденскаго Арт. Дивизіона, а потомъ въ 1-ую Михайловско - Константиновскую Сводную батарею. Къ 19 ноябрю въ батареѣ числилось 200 юнкеровъ Кон. Арт. Уч. и 60 Мих. Арт. Уч. Первымъ командиромъ батареи былъ назначенъ кап. Шоколли.

27 ноября батарея въ пѣшемъ строю получаетъ первое боевое крещеніе подъ ст. Кизетеринка. Въ послѣдующихъ бояхъ подъ Ростовомъ батарея теряетъ 4 убитыми и 29 ранеными.

30 ноября небольшая группа юнкеровъ подъ командой пор. Давыдова († 1919 г.) командируется ген. Марковымъ въ с. Лежанка въ расположеніе разложившейся къ тому времени 39 пѣх. дивизіи, откуда ночью юнкера вывозятъ два орудія и четыре зарядныхъ ящика — первыя орудія Доб. Арміи.

Черезъ нѣсколько дней была командирована еще одна группа для захвата матеріальной части въ Екатеринодаръ, попавшая въ тюрьму и осовобожденная уже послѣ взятія Новороссійска.

7-го декабря ген. Марковъ посѣщаетъ юнкерскую батарею, знакомясь съ личнымъ составомъ и бесѣдуя о цѣляхъ и задачахъ Доб. Арміи. Личность доблестнаго и доступнаго генерала уже съ первыхъ дней существованія Арміи становится для рядовыхъ добровольцевъ обоятельной и любимой. Въ дальнѣйшемъ тяжеломъ пути Перваго Кубанскаго Похода 1-ая батарея находится все время въ подчиненіи ген. Маркова.

Въ концѣ декабря командиромъ батареи назначается полк. Міончинскій — доблестный офицеръ исключительной храбрости и энергіи.

11 января 1918 г. первый взводъ батареи назначается въ распоряженіе начальника Донского Партизанскаго Отряда есаула Чернецова, оперировавшаго въ районѣ ст. Лихая. 17 января въ бою подъ ст. Сѣверо - Донецкой раздаются первые орудійные выстрѣлы

Доб. Арміи. Взводъ продѣлываетъ знаменитый **«Чернецовскій Походъ».** Подъ ст. Глубокой небольшой отрядъ (100 чел. партизанъ и второе орудіе) во главѣ съ ес. Чернецовымъ, окруженный двумя конными полками и батареей, благодаря предательству и обману войск. старш. Голубева былъ взятъ въ плѣнъ. Погибъ ес. Чернецовъ много партизанъ и юнкеровъ - артиллеристовъ. На слѣдующій день остальная часть отряда и первое орудіе лихимъ налетомъ взяла ст. Глубокую, гдѣ были найдены трупы добровольцевъ зарубленныхъ наканунѣ. Въ хут. Погорѣлово отрядомъ было захвачено 6 орудій, отправленныхъ въ Новочеркасскъ для формированія новыхъ батарей. Въ этотъ періодъ времени второй взводъ батареи проводитъ въ бояхъ подъ г. Таганрогомъ въ отрядѣ полк. Кутепова.

9 февраля 1918 г. 1-ая батарея полк. Міончинскаго при двухъ орудіяхъ (въ Арміи было всего четыре батареи 2-хъ орудійнаго состава) выступаетъ изъ ст. Ольгинской въ **Первый Кубанскій Походъ Добровольческой Арміи,** продолжавшійся съ 9 февраля по 30 апрѣля: сел. Лежанка, ст. Корневская, Усть-Лабинская, **Ледяной Походъ** и взятіе ст. Ново - Дмитріевской гдѣ за недостаткомъ снарядовъ изъ 8-ми оруд. дивизіона были сформированы двѣ отдѣльныя 2-хъ оруд. состава батареи (изъ нихъ 1-ой к-ромъ полк. Міончинскій), ст. Георгіеафипская, Екатеринодаръ (смерть ген. Корнилова) и обратный путь въ неизвѣстность — ст. Медвѣдовская, (разстрѣлъ и взятіе бронепоѣзда подъ руководствомъ ген. Маркова), ст. Дядьковская, хут. Владимирскій, ст. Ильинская, ст. Горько - Балковская и снова сел. Лежанка.

Съ 1 мая по 10 іюня въ ст. Егорлыцкой батарея (и вся малочисленная Армія) дѣятельно готовится къ дальнѣйшему походу.

10 іюня батарея въ 4-хъ оруд. составѣ выходитъ во **Второй Кубанскій Походъ.** 12 іюня подъ селомъ Шабліевка шальной гранатой бѣгущихъ большевиковъ смертельно раненъ герой 1-го похода ген. **С. Л. Марковъ,** почившій на разсвѣтѣ 13 іюня.

Въ ст. Кущевской изъ 1-ой батареи выдѣляется (11 VII) вторая батарея (полк. Михайлова), а по взятіи Екатеринодара (3. VIII) и третья (кап. Лепилина), вошедшіе въ составъ 1-го Отдѣльнаго Арт. Дивизіона полк. Міончинскаго (командиромъ 1-ой бат. назначенъ подполк. Машинъ)

Дивизіонъ въ дальнѣйшемъ принимаетъ участіе во всѣхъ бояхъ съ большевиками на сѣв. Кавказѣ въ составѣ 1-ой пѣх. дивизіи, работая съ доблестнымъ 1-ымъ Офицерскимъ ген. Маркова, Корниловскимъ Ударнымъ, 1-ымъ стрѣлковымъ Кубанскимъ и другими полками: Новороссійскъ, Армавиръ, Маламино, гора Недреманная, Татарка, бои за г. Ставрополь, Спицевка, Сергіевка, Минеральныя Воды.

Въ концѣ ноября въ составъ дивизіи входитъ 1-ая легкая гаубичная батарея (полк. Левикова), работающая въ дальнѣйшемъ съ батареями 1-го отд. арт. д-на 16 декабря въ бою подъ сел. Шишкино (Ставроп. губ.) былъ убитъ соподвижникъ ген. Маркова полковникъ **Міончинскій.** Въ командованіе д-номъ вступаетъ полк. Машинъ, 1-ую (получившую шефство) ген. Маркова батарею принимаетъ шт. - кап. Шперлингъ.

По очищеніи отъ большевиковъ сѣв. Кавказа дивизіонъ и 1-ая лег. гауб. бат. въ серединѣ января 1919 года перебрасывается вмѣстѣ со своими полками въ Каменноугольный (Донецкій) районъ, гдѣ ведутъ исключительные по доблести бои съ превосходными силами пр-ка: Дебальцево - Депрардовка - Баронская, Чернухино, Енакіево, хут. Разсыпной, Алексѣево - Орловка.

Въ мартѣ 1919 г. дивизіонъ, согласно приказа Г-щаго В. С. Ю. Р., разворачивается въ 1-ую Арт. бригаду, (к-ромъ которой былъ назначенъ ген. - м. Третьяковъ) въ составѣ: 1-ый дивизіонъ — полк. Машинъ, 1-ая ген. Маркова бат. — шт.-кап. Шперлингъ и 2-ая — полк. Ивановъ, 2-ой — полк. Михайловъ 3-я бат. — полк. Лепилинъ и 4-ая — шт.-кап. Князевъ,

Въ концѣ мая бригада въ составѣ 1 пѣх. дивизіи ведетъ наступательные бои на сѣверъ: Кременное (здѣсь часть батарей перевооружается англійскими орудіями), г. Волчанскъ, г. Бѣлгородъ. Въ послѣдній пребываютъ вновь сформированныя (5, 6 и 8) батареи.

Въ бояхъ за г. г. Обоянь, Короча, ст. Ржава и въ наступленіи на г. Курскъ бригада насчитываетъ въ своемъ составѣ 14 батарей, часть которыхъ была выдѣлена позже для формированія и пополненія Корниловской, Алексѣевской 8 и 9 Артиллерійскимъ бригадамъ.

Въ августѣ 1919 г. бригада переименовывается въ Артиллерійскую генерала **Маркова** бригаду съ назначеніемъ к-ромъ полк. Машина въ составѣ:1-ый дивизіонъ — полк. Ивановъ (1-ая бат. шт.-кап. Шперлингъ и 2-ая шт.-кап. Князевъ) 2-ой дивизіонъ — полк. Михайловъ (3-я — полк. Лепилинъ и 4-ая — полк. Тишевскій, впослѣдствіи шт.-кап. Изенбекъ), 3-ій дивизіонъ — полк. Воробьевъ (5-ая шт.-кап. Стадницкій и 6-я — шт. кап. Михно), 4-ый дивизіонъ — полк. Айвазовъ (7-я — полк. Левиковъ и 8-ая — кап. Песчанниковъ)

Съ полками Марковской, Корниловской и Алексѣевской дивизій и конными полками 1-го Армейскаго корпуса (ген. Кутепова) бригада совершаетъ наступленіе на фронтѣ Орелъ - Елецъ, ведя ежедневно бои съ превосходными силами пр-ка. Въ октябрѣ бригада теряетъ доблестнаго к-ра 2-ой батареи шт.-кап. Князева, зарубленнаго большевиками (батарею принимаетъ пор. Боголюбскій). Въ ноябрѣ 1919 г. бригада съ частями 1-го корпуса совершаетъ тяжелый фланговый отходъ, ведя упорные и ожесточенные бои съ конницей Буденнаго и свѣжими латышскими дивизіями.

17 декабря 1919 г. большинство батарей бригады подъ Алексѣево-Леоновымъ окруженныя съ Марковской дивизіей конными массами красныхъ, понеся большія потери, прорываются къ г. Ростову на Дону.

Послѣ оставленія линіи Дона, батареи отходятъ на Новороссійскъ и 16 мая на пароходѣ «Маргарита» прибываютъ въ Севастополь.

Пробывъ лишь нѣсколько дней въ Симферополѣ бригада занимаетъ Перекопскій Валъ, въ составѣ 1, 2, 3, 4, 7, 8 батарей. Приказомъ по Русской Арміи бригада переименовывается въ ,Марковскую арт. бригаду.

25 мая 1920 г. совмѣстно съ доблестными полками Марковской пѣх. дивизіи бригада прорываетъ фронтъ красныхъ у Перекопа и выходитъ въ Сѣв. Таврію, ведя въ дальнѣйшемъ бои подъ Каховкой и въ теченіе іюля и августа упорно обороняется на линіи Днѣпръ - Васильевка - Бурчатскъ-Янчокракъ - Гейдельбергъ, неоднократно переходя въ наступленіе и нанося тяжелыя потери краснымъ.

8-го іюня 1920 г. въ сел. Дмитріевка, послѣ смотра Главнокомандующаго Ген. Врангеля, 1-ая Ген. Маркова, 3, 4, и 7 батареи награждаются серебрянными трубами съ лентами Св. Николая Чудотворца.

6-го августа 1920 г. подъ сел. Бурчатскъ гибнетъ смертью храб-

рыхъ доблестный командиръ 1-ой Ген. Маркова батареи полковникъ Шперлингъ.

Въ сентябрѣ бригада, совмѣстно съ Марковской дивизіей ведетъ наступленіе и беретъ городъ Александровскъ, а 25-го сентября форсировавъ Днѣпръ, переходитъ на правый берегъ и наноситъ тяжелое пораженіе 46-ой дивизіи красныхъ въ районѣ д. д. Лукашовка, Широкая, Веселое, Шендорфъ.

Въ серединѣ октября начинается общій, въ упорныхъ бояхъ, отходъ въ Крымъ.

Батареи отходятъ на разные порты Крыма и грузятся на пароходы. 1-3 XI. на рейдахъ и 4-го ноября пароходы прибываютъ въ Константинополь. 13-го ноября, бригада свернутая во 2-ой Марковскій арт. дивизіонъ выгружается въ Галлиполи и 20-го переходитъ въ лагерь.

Съ 13-го ноября 1920 г. по 13-ое ноября 1921 г. находится въ лагерѣ у г. Галлиполи, входя въ составъ 1-ой артиллерійской бригады 1-го Армейскаго корпуса Русской Арміи (Командиръ дивизіона Ген. Машинъ, Командиръ 1-ой Ген. Маркова батареи — полковникъ Лепилинъ, к-ръ 2-ой — полковникъ Михайловъ, потомъ полковникъ Яковлевъ, к-ръ 3-ей — полковникъ Айвазовъ — потомъ полковникъ Левашовъ).

13-26-го ноября 1926 года дивизіонъ вмѣстѣ съ другими частями грузится на пароходъ «Кирасундъ» и прибываетъ 16-29-го въ г. Варну.

Съ 9-22 декабря имѣетъ стоянку въ г. Орханіе (Болгарія).

Приказомъ командира корпуса Ген. Машинъ переведенъ въ резервъ чиновъ и командиромъ дивизіона назначенъ Генералъ-маіоръ Илляшевичъ.

Весь этотъ скромный боевой путь въ Бѣломъ движеніи Марковская артиллерія обильно полила кровію своихъ чиновъ во главѣ съ доблестными командирами полковниками Міончинскимъ, Шперлингомъ и капитаномъ Князевымъ.

Одна только лишь 1-ая Ген. Маркова батарея за три года войны потеряла 125 чел. убитыми и 350 ранеными. Изъ 260-ти юнкеровъ, прибывшихъ на зовъ Ген. Алексѣева въ 1917 г. на Донъ осталось къ 1920 году всего 63 человѣка.

Въ настоящее время, имѣя свой кадръ и большую часть чиновъ во Франціи, Марковцы - артиллеристы, какъ и въ былое время боевъ, живутъ дружной сплоченной семьей, крѣпко храня завѣты Вождей, свои славныя традиціи и священную память о павшихъ въ бояхъ соратникахъ.

Историческая Комиссія.

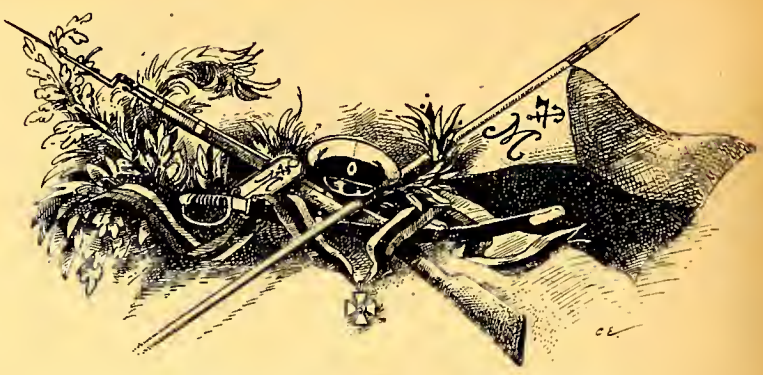

МАРКОВСКАЯ ЖЕЛѢЗНОДОРОЖНАЯ РОТА

(Краткая исторія).

3 февраля 1918 года: формируется въ Технич. ротѣ, Добр. Арміи 2-й ж.-д. взводъ, который обслуживаетъ ж. д. участокъ Ростовъ-Таганрогъ, затѣмъ 9 февраля выступаетъ въ 1-ый Кубанскій походъ, гдѣ находится безсмѣнно при ген. Марковѣ. Въ Куб. походѣ эпизоды: Ледяной переходъ, во время котораго взводъ облегчилъ выполненіе задачи наводкой пѣшеходнаго моста черезъ разбушевавшуюся рѣчку у Н.-Дмитровской, участіе во взятіи краснаго броне-поѣзда у Медвѣдовской подъ начальствомъ ген. Маркова, и постоянное пребываніе взвода въ авангардѣ для разрушенія ж. дорогъ.

Съ 1 мая по 10 іюня: Формированіе на ст. Егорлыцкая. Выступленіе во 2-ой Куб. походъ. Головной участокъ Тихорѣцкая - Кущевка. Взводъ поступаетъ въ распоряженіо полк. Кутепова на Екатеринодарскомъ направленіи. 2 августа взводъ получаетъ въ обслуживаніе участокъ Екатеринодаръ-Новороссійскъ, переправившись съ конницей полк. Колоссовскаго черезъ р. Кубань по разрушенному ж.-д. мосту. 6 августа прапорщикъ Шмидтъ съ нѣсколькими чинами взвода производитъ налетъ на паровозѣ на ст. Ильскую, захватываетъ поѣздъ «главковерха» Сорокина и подъ обстрѣломъ красныхъ уводитъ его въ тылъ; онъ же, незадолго до этого ворвавшись на Афипскій мостъ, отгоняетъ команду красныхъ подрывниковъ. Весь періодъ съ 1 мая по 10 іюня взводъ несетъ одновременно техническую и боевую службу. 7 августа изъ захваченнаго у красныхъ состава формируется первый вспомогатель бронепоѣзду «Офицеръ».

1 сентября: Работы по минированію тоннеля у ст. Тоннельной.

13 октября: При наступленіи на Армавиръ взводъ въ полномъ составѣ наступаетъ со вспомогателемъ при бронепоѣздѣ «Генералъ Корниловъ», исправляя путь подъ жестокимъ обстрѣломъ красныхъ. Въ Армавирѣ формируются еще два вспомогателя, ведущіе частью и самостоятельную развѣдку.

26 октября: Переходъ на Ставропольское направленіе. Дѣйствіе вспомогателей самостоятельное (безъ бронепоѣздовъ).

2 ноября: Вспомогательный поѣздъ взвода первымъ врывается въ Ставрополь, за что взводъ получаетъ благодарность отъ ген. Казановича.

8 ноября: Вспомогательный поѣздъ взвода выводитъ со ст. Петровское застрявшій тамъ бронепоѣздъ «Адмиралъ Непѣнинъ».

10 декабря 1918 г.: Взводъ получаетъ наименованіе Генерала Маркова желѣзнодорожнаго взвода Марковской Инж. роты.

1919 годъ, 4 февраля: Въ составѣ Кавказской Добр. арміи взводъ перебрасывается въ Ростовъ и 11-го принимаетъ Дебальцевскій узелъ. Вспомогатели №№ 1, 2 и 3 несутъ непрерывную боевую работу съ бронепоѣздами «Офицеръ» и «Ген. Алексѣевъ».

12 мая: Начало «похода на Москву». Взводъ на головныхъ направленіяхъ Добровольческ. Корпуса.

6 іюня: Въ Купянскѣ сформированъ вспомогатель № 4. Взводъ быстро возстанавливаютъ Чугуевскій мостъ, что благопріятно отражается на успѣхѣ Харьковской операціи.

8 іюня: Взятіе Бѣлгорода. Бронепоѣзда и вспомогатели взвода ведутъ жестокіе бои съ бронепоѣздами противника на Бѣлгородскомъ участкѣ.

7 сентября: При взятіи Курска. Взводъ обслуживаетъ Курскій узелъ и безпрерывной работой вспомогатели облегчаютъ боевую задачу бронепоѣздовъ.

30 сентября: Взводъ въ Орлѣ.

9 октября: Начало отступленія. Взводъ въ арьергардѣ Добр. корпуса разрушаетъ путь и мосты. Взводъ несетъ крупныя потери.

27 октября: Вмѣстѣ съ бронепоѣздомъ «Ген. Корниловъ» на Воронежскомъ направленіи гибнетъ вспомогатель № 4.

7 ноября: Гибель вспомогателя № 5 подъ Льговымъ (вмѣстѣ съ бронепоѣздами «Офицеръ», «Іоаннъ Калита», «Москва» и «Генералъ Дроздовскій»

4 ноября: Оставленіе Курска, а 25-го Бѣлгорода.

8-го декабря 1919 года: Приказомъ Главнокомандующаго взводъ разворачивается въ «Генерала Маркова желѣзнодорожную роту» и придается 4 ж.-д. баталіону.

11 декабря: База роты, переполненная тифозными чинами, послѣ неудачной попытки пройти черезъ Иловайскую на Кавказъ, направилась въ Крымъ и, перенеся большія лишенія въ пути, 27 декабря достигла ст. Джанкой. Остальная часть роты отходитъ съ частями Добр. корпуса. 28 декабря въ 3 часа утра рота покинула Ростовъ, возрвавши свои вспомогатели №№ 1, 2 и 7 вмѣстѣ съ бронепоѣздами «Калита» и «Слава Офицера».

4 января 1920 года: Обслуживаніе участка Ростовъ-Таганрогъ.

13 марта: Рота переброшена въ Крымъ.

9 апрѣля: Всѣ желѣзнодорожныя части сводятся въ одинъ желѣзнодорожный баталіонъ подъ командой ген.-м. Каликса. Марковская рота вливается въ баталіонъ съ наименованіемъ «первая».

13 апрѣля: Ст. Мекензіевы-Горы: разборка ротой вѣтви Сев. дока для спѣшной постройки Перекопской ж. д. Въ апрѣлѣ рота ликвидируетъ въ Севастополѣ ж. д. забастовку.

Іюнь: Рота выступаетъ первой на головной участокъ Армін: Н.-Алексѣевка-Мелитополь -Федоровка. Формируются два вспомогателя и легкій ремонтный поѣздъ. Въ разгромѣ конницы Жлобы непосредственное участіе принялн вспомогатели роты. Съ іюня по августъ рота возстановленіемъ путн и наводкой мостовъ облегчаетъ задачу передовыхъ частей армій на Александровскомъ и Токмакскомъ направленіяхъ.

3 августа: Взрывъ на вспом. поѣздѣ № 2. Тяжело раненъ, принявшій участіе въ локалнзаціи пожара к-ръ поѣзда пор. Зайцевъ.

6 августа: Рота, оставивъ на гол. участкѣ взводъ, отправляется на тыловыя работы въ Богемку.

24 сентября: Отступленіе отъ Волновахи, Александровска, разборка путей на уч. В.-Токмакъ-Цареконстантнновка.

11 октября: Налетъ красныхъ на Б.-Токмакъ, полурота тамъ, находившаяся, отступаетъ походнымъ порядкомъ на Пологи, ведя бои съ преслѣдующей ее красной конницей. Раненъ поручикъ Столпянскій.

13 октября: Взрывъ Стульневскаго моста, оставленіе Токмака, Федоровкн и всѣхъ станцій до Таганаша.

23 октября: Рарушеніе Сивашского моста. Отступленіе на Феодосію.

31 октября: Рота распредѣляется въ качествѣ технических командъ на всѣ пароходы, уходящіе изъ Феодосійскаго порта.

10 декабря: Въ Галлиполи рота сохраняетъ свою нумерацію во вновь софмированномъ ж. д. баталіонѣ подъ командой полк. Осипова.

Въ Галлиполи: Рота строитъ, а затѣмъ и обслуживаетъ узкоколейный подъѣздной путь въ лагерь, ведетъ техническія работы. Въ Галлиполи рота выдѣляетъ изъ своего состава 16 офицеровъ для прохожденія курса въ Офицерской Инженерной Школѣ.

24 Ноября 1921 года: Рота переѣзжаетъ въ Болгарію въ гор. Шуменъ, гдѣ помѣщается въ артиллерійскихъ казармахъ. Чины роты постепенно устраиваются на работы, а съ начала 1923 года большинство изъ нихъ переѣзжаетъ на работу во Францію.

Въ данное время кадръ Марковской ж.-д. роты со своимъ командиромъ находится во Франціи, много же ея чиновъ находятся въ Болгаріи и Чехіи, входя въ составъ сформированныхъ уже за рубежомъ 1-й и 2-й ротъ желѣзнодорожнаго баталіона, возглавляемаго первымъ командиромъ Марковскаго взвода полковникомъ Осиповымъ.

Сообщилъ
Капитанъ **Марьянковъ.**

Портретная галлерея мировой войны: II. Черчилль

Одной изъ наиболѣе колоритныхъ фигуръ въ галлереѣ міровой войны является, несомнѣнно, Винстонъ Черчилль.

Морской министръ, начальникъ отдѣльной части на фронтѣ, министръ снабженій, вдохновитель Дарданелльской экспедиціи и созданія танковъ, руководитель всей демобилизаціи британской арміи — Черчилль приложилъ свою руку къ грандіозному столкновеніе народовъ въ самой осязательной формѣ.

Въ мемуарахъ лэди Оксфордъ (Асквитъ) имѣется мѣсто, описывающее роковую ночь 4 августа 1914 года въ домѣ № 10 Даунингъ-Стритъ, резиденціи британскаго премьеръ-министра. Озабоченный, мрачно-настроенный Асквитъ ждалъ къ полночи отвѣта Германіи на британскій ультиматумъ по поводу Бельгіи. Неудовлетворительный отвѣтъ Берлина означалъ вступленіе Англіи въ войну, и вотъ, лэди Оксфордъ увидѣла Черчилля, направлявшагося къ кабинету премьеръ-министра съ роковой депешей. У Черчилля было радостное выраженіе лица.

Ошибочно было бы думать, что потомокъ знаменитаго полководца Мальборо радовался войнѣ ради войны. Въ этомъ совѣщаніи вершителей судебъ Англіи только онъ одинъ по солидному личному опыту зналъ, что такое война, зналъ ея грозный обликъ и страшныя послѣдствія. Но Черчилль уже со времени Агадирскаго инцидента считалъ неизбѣжнымъ пришествіе «грозы», готовилъ къ ней флотъ Альбіона, и въ часъ вершенія судьбы въ немъ говорила активная, мужественная натура, чувство патріотическаго долга и рѣшимость дѣйствія.

Принимая назначеніе на постъ министра снабженія, Черчилль заявилъ: «меня не зовутъ составить планъ дѣйствій, но зато я буду ковать инструменты побѣды». И мы знаемъ, что на свой страхъ и

рискъ онъ отпустилъ средства для техническихъ опытовъ съ танками, поддерживалъ энергію изобрѣтателей, отстаивалъ ихъ самостоятельность. Неудача, провалъ означали бы особенно тяжкое въ Англіи обвиненіе въ растратѣ казенныхъ денегъ, но «радостное лицо» Черчилля въ роковую ночь не мѣняло своего выраженія и въ самые тяжелые моменты войны. Онъ вѣрилъ въ побѣду, потому что хотѣлъ ея со всею силой динамическаго характера.

На фронтѣ, куда онъ отправился командовать королевскими шотландскими стрѣлками послѣ провала экспедиціи въ Дарданеллахъ, Черчилль дѣлилъ со своими офицерами и солдатами всѣ опасности и невзгоды передовыхъ линій. Генералу, посѣтившему Черчилля и указавшему на опасность, бывшій и будущій министръ отвѣтилъ: «Да, сэръ, но надо имѣть въ виду, что это вобще опасная война». Одушевляя личнымъ мужествомъ своихъ подчиненныхъ, Черчилль въ то же время дѣлалъ все возможное для соблюденія «экономіи въ расходованіи человѣческихъ жизней». И въ своемъ проектѣ Дарданелльской экспедиціи онъ видѣлъ блестящій способъ той же экономіи въ міровомъ масштабѣ.

Уже постъ морского министра въ годы, предшествовавшіе войнѣ, Черчиллю пришлось занять и при особыхъ обстоятельствахъ и для отвѣтственной задачи. Это назначеніе совпало съ конфликтомъ между военнымъ министерствомъ и адмиралтействомъ по вопросу о стратегіи въ грядущей войнѣ. Военный министръ тщетно добивался объединенной работы съ адмиралами, и Черчиллю пришлось начать съ «чистки». По выраженію Макъ-Кенна «онъ выбрасывалъ адмираловъ, какъ апельсинныя косточки», но зато... его морскимъ секретаремъ явился адмиралъ Битти, а ближайшимъ сотрудникомъ Джеллико. А вслѣдъ за чисткой началась лихорадочная подготовка «инструментовъ» — дивизіи быстроходныхъ дредноутовъ типа «Qeen Elisabeth», установка 15-дюймовыхъ орудій и переходъ къ «полной готовности».

Въ «роковую ночь» 4 августа все это пригодилось, и объективные изслѣдователи находятъ, что уже тогда «радостный» Черчилль обезпечилъ себѣ почетное мѣсто въ исторіи Англіи.

Съ той же «динамичностью», отсутствіемъ страха предъ отвѣственностью началъ онъ добиваться и «обходной операціи», направленной противъ Турціи. Востокъ и его психологію Черчилль зналъ не только по книгамъ и впечатлѣніямъ туриста. Послѣ Кубы и Индіи, до участія въ бурской войнѣ, Черчилль успѣлъ побывать въ Египтѣ и въ качествѣ молодого офицера-улана дрался въ историческомъ сраженіи при Омдурманѣ, гдѣ Китченеръ разбилъ полчища Махди. Послѣ кавалерійской аттаки, раненый уланъ эскадрона Черчилля остался на мѣстѣ, но будущая «гроза адмираловъ» не поколебался вернуться, и съ рискомъ для себя увезъ солдата.

Въ Англіи, какъ извѣстно, были сторонники «обхода» Германіи на сѣверѣ, т. е. высадки на Балтійскомъ морѣ, но послѣ споровъ и колебаній мнѣніе Черчилля о «обходѣ» съ юга взяло верхъ. Теперь авторитетнѣйшіе британскіе военные эксперты признаютъ, что то былъ дальновидный, почти геніальный проектъ, провалившійся лишь въ силу ряда ошибокъ и промаховъ, «не имѣющихъ прецедента во всей исторіи Англіи». Не малая доля вины должна быть отнесена за счетъ Китченера, но всего больше отразилась на судьбѣ экспедиціи «military mind» — военное мышленіе, о которомъ съ горечью пишетъ Черчилль въ своей блестящей работѣ о міровой войнѣ. «Склонность аттаковать во что бы то ни стало, воспитаніе въ духѣ столкновенія армій, тогда какъ настала эпоха столкновенія націй» — таковы въ глазахъ Черчилля «общія причины» неудачи Дарданелльской экспедиціи.

Лѣтомъ 1917 года Черчилль уже министръ снабженій. Тщательно собранныя оффиціальными источниками статистическія данныя запечатлѣли результаты активности Черчилля по изготовленію «инструментовъ побѣды». Они были настолько убѣдительны, что правительство Соед. Штатовъ предоставило этому «кузнецу» почти что «картъ бланшъ» по экипировкѣ и снабженію Американскихъ войскъ во Франціи. Черчиллю же пришлось создать также «излишки» для всесторонняго снабженія итальянской арміи послѣ Капоретто.

О методѣ министерской работы можно судить по тому, что половину дня Черчилль проводилъ въ служебномъ кабинетѣ въ Лондонѣ, — а вторую, во Фландріи, куда доставляли его летчики.

И на тѣ же плечи легла впослѣдствіи тяжесть демобилизаціи милліоновъ бойцовъ британской арміи, свертыванія всего исполинскаго механизма вооруженной націи, ликвидаціи самыхъ разнообразныхъ и сложныхъ развѣтвленій техническаго аппарата.

Наряду съ почитателями у Черчилля нѣтъ недостатка и въ недоброжелателяхъ, и то, что они говорятъ о немъ существенно важно для полноты характеристики, для рельефности, «психологическаго портрета» Блестящій знатокъ англійскаго политическаго міра Гардинеръ посвятилъ Черчиллю остроумно-ѣдкія, но и глубоко-продуманныя строки.

«Черчилль — воплощеніе бѣшенства аттакующей команды Рэгби», никого не боящейся, повинующейся лишь динамикѣ наступленія. Его геній — есть геній дѣйствія. Онъ мыслитъ жизнь въ терминахъ войны. Недостаточное образованіе съ лихвой восполняется необычайными умственными силами, остротой постиженія, необычайной интеллектуальной динамичностью и стальной волей. Мало соприкасаясь съ идеями или же идеалами, Черчилль видитъ «игру жизни» и столкновеніе матеріальныхъ силъ съ невѣроятной остротой. А свои выводы и убѣжденія онъ осуществляетъ въ плоть и кровь, добивается побѣды надъ противниками подавляющей мозговой энергіей, вулканическимъ напоромъ доказательности.

Его сужденія порою соприкасаются съ геніальностью, но для удачнаго ихъ претворенія въ жизнь необходимо «запереть» Черчилля наглухо и отдать его мысли для реализаціи мудро-спокойнымъ лю-

Ген.-майоръ Виноградскій.

Силы и составъ Красной Арміи

По количеству дивизій РККА меньше прежней Русской Арміи на одну шестую. Пѣхотныхъ (стрѣлковыхъ) дивизій въ ней насчитывается около 70-ти, кавалерійскихъ — 12, сверхъ послѣднихъ имѣются еще 9 отдѣльныхъ бригадъ. Пѣхотныя дивизіи состоятъ изъ трехъ полковъ, по три баталіона каждый — итого 9 пол. вмѣсто прежнихъ 16, съ которыми мы выступили въ 1914 году на войну. Итакъ, если вести счетъ на баталіоны, то пѣхота совѣтской арміи достигаетъ лишь примѣрно половины состава Императорской арміи. Но, какъ показалъ опытъ войны, правильнѣе дѣлать подсчетъ не на баталіоны, а на дивизіи. Тотъ же опытъ подчеркнулъ громоздкость 16-ти баталіонныхъ, даже 12-ти баталіонныхъ (4-хъ полковыхъ), что и побудило ввести въ РККА крайне гибкую и способную самостоятельно рѣшать, при надлежащемъ вооруженіи и снабженіи, отвѣтственныя задачи трехполковую (9-ти баталіонную) дивизію.

Однако, вопросъ огневой силы совѣтской дивизіи остается открытымъ вслѣдствіе крайне недостаточнаго количества артиллеріи ей придаваемой. Въ ея составъ всходитъ всего одинъ 3-хъ дивизіонный артиллерійскій полкъ, въ которомъ два дивизіона (по 3 б-реи каждый) — пушечные, а одинъ — тоже 3-хъ батарейный — гаубичный. Легкія батареи — трехорудійныя, гаубичныя же — въ 4 орудія. Кромѣ того, имѣется приданная непосредственно пѣхотнымъ полкамъ «пѣхотная» артиллерія, по одной 3-хъ орудійной батареѣ на полкъ, вооруженныя легкими или горными пушками. Итого, откинувъ пѣхотную артиллерію, какъ призванную рѣшать лишь мелкія, частныя задачи самаго ближняго содѣйствія пѣхотѣ, начальникъ дивизіи располагаетъ всего 9-ю огневыми единицами (по нѣкоторымъ свѣдѣніямъ 10-ю), изъ которыхъ 6, а именно 3-хъ орудійныя легкія батареи, крайне слабы.

Съ батареей такого состава точная пристрѣлка не всегда возможна, да и она сама и безъ того слаба, при всегда вѣроятной недохваткѣ одной пушки по тѣмъ или другимъ причинамъ, недостаточно сильна въ огневомъ отношеніи и неспособна давать массивные огни. Мотивомъ къ ея введенію въ совѣтскую артиллерію является отчасти то соображеніе, что для захвата мелкихъ, узкихъ по фронту полосъ современныхъ полей сраженія достаточно и трехорудійной батареи. Самая же главная причина та, что вообще недостатокъ количественный въ матеріальной части не допускаетъ формированія достаточнаго числа сильныхъ батарей и естественно, что въ Красной Арміи предпочли имѣть большее число огневыхъ единицъ, чѣмъ обратно.

Пулеметчики на занятіяхъ и въ часъ отдыха.

дямъ: «Если бы мудрость Черчилля была равна его силѣ, то у союзниковъ былъ бы геніальный дирижеръ военной симфоніи, но лордъ Оксфордъ былъ правъ, когда сказалъ, что это геній безъ способности къ здравому сужденію».

Но если сопоставить этотъ отзывъ съ диѳирамбами почитателей, то нетрудно видѣть, что и черныя краски укладываются въ общемъ колоритѣ портрета. И основной упрекъ пріобрѣтаетъ неожиданный смыслъ, когда мы узнаемъ о настроеніяхъ «мудро-спокойныхъ людей» въ моментъ рѣшающаго наступленія маршала Фоша. Высокоавторитетный Сайдботтамъ сообщаетъ, что «побѣда явилась неожиданностью. На нее не разсчитывали раньше 1919 года, считали наступленіе преждевременнымъ, рискованнымъ предпріятіемъ и страшились катастрофы».

Только Черчилль, считающій, что «война, вообще, очень опасное дѣло» сохранялъ неукротимую вѣру въ побѣду и отдавалъ себя всецѣло на дѣло ея приближенія. Онъ не былъ «дирижеромъ военной симфоніи». Но онъ былъ однимъ изъ «кузнецовъ побѣды», а геніальность его прозрѣній съ горестной силой доказали большевики. Мысль о томъ, что война не окончена, пока существуетъ Красный Кремль равноцѣнна его плану «обхода» со стороны Турціи. Не вина Черчилля, если «мудро-спокойные люди» провалили обѣ попытки «экономіи человѣческихъ жизней въ міровомъ масштабѣ». **А. М.**

Находящаяся на вооруженіи легкая 3-хъ дм. пушка является, при всѣхъ своихъ прекрасныхъ качествахъ, однако, устарѣлымъ образцомъ по скорострѣльности и дальнобойности. 48-линейная же гаубица, значительно превосходившая въ началѣ Великой Войны, при достаточной подвижности, своимъ могуществомъ легкія гаубицы нашихъ противниковъ, нынѣ тоже устарѣла.

Что же касается организаціи пѣхоты въ огневомъ отношеніи и образцовъ ея вооруженія, то она стоитъ на уровнѣ современныхъ требованій и создана на основаніи хорошо продуманнаго опыта войны, но количество пулеметовъ невелико.

Кавалерійскіе полки 5-ти эскадроннаго состава, изъ которыхъ одинъ эскадронъ пулеметный (часть пулеметовъ возится на тачанкахъ — наслѣдіе гражданской и польской войнъ). Прочіе же эскадроны имѣютъ холоднымъ вооруженіемъ шашки и пики, а огнестрѣльнымъ винтовки и ручные пулеметы. Совѣтская конница воспитывается и обучается, насколько можно судить, въ духѣ старой русской конницы, но въ полной согласованности съ объемомъ современныхъ огневыхъ требованій боя. Конскій составъ ея неудовлетворителенъ, что объясняется тѣми трудностями, которыя встрѣчаетъ ремонтированіе вслѣдствіе почти полнаго уничтоженія коннозаводскаго дѣла въ Россіи.

Пѣхотныя дивизіи сведены по 2-3 корпуса на неоднообразныхъ основаніяхъ — нѣкоторые корпуса состоятъ только изъ кадровыхъ дивизій, другіе лишь изъ территоріальныхъ, наконецъ, есть и корпуса смѣшаннаго состава. Часть кавалерійскихъ дивизій сведена по двѣ въ 4 кавалерійскихъ корпуса.

Авіація насчитывала въ 1925 году согласно оффиціальнымъ свѣдѣніямъ, около 1500 аппаратовъ, но съ тѣхъ поръ принимались энергичныя мѣры по ея усиленію и усовершенствованію. Броневыя войска были представлены старыми танками, бронеавтомобилями и примѣрно 6-ю бронепоѣздами, оставшимися со времени гражданской войны. Наконецъ, въ составъ РККА еще входятъ: а) 14 ж. д. полковъ и 3 отд. ж. д. баталіона, б) войска связи — 15 полковъ, 5 отд. б-новъ и 17 радіотелеграфныхъ б-новъ; в) 67 б-новъ, инж. войскъ; г) артиллерія особаго назначенія — зенитная и тяжелая, развертывающаяся при мобилизаціи въ 60-70 батарей (на вооруженіи ихъ преобладаетъ 6 дм. калибръ, есть и болѣе мощныя, но устарѣлыя орудія.

Во главѣ вооруженныхъ силъ СССР — сухопутныхъ и морскихъ — стоитъ народный комиссаръ — онъ же и предсѣдатель по должности Реввоенсовѣта. Послѣдній — чисто коллегіальное управленіе — обладаетъ обширными полномочіями по государственной оборонѣ. Онъ объединяетъ дѣятельность сухопутной арміи и флота и ему подчинены 10 управленій, изъ коихъ 8 по сущности работы схожи съ прежними имперскими, а два — политическое и воздушное — созданы вновь.

Въ военно-административномъ отношеніи сов. Россія подраздѣлена на 8 военныхъ округовъ, отдѣльныя Кавказскую и Дальневосточную арміи и отдѣльный Киргизскій военный комиссаріатъ. Большевики такимъ образомъ сохранили идею прежняго подраздѣленія на округа, но послѣднихъ меньше и нарѣзаны они иначе.

Уставы РККА вполнѣ современны, хорошо проработаны и проникнуты активностью, но большой вопросъ, насколько они вошли въ плоть и кровь войскъ, обученіе и подготовка которыхъ, вслѣдствіе невысокаго уровня командного состава, далеки отъ совершенства.

Въ заключеніе остается привести еще нѣсколько цифръ. По еще недавнимъ даннымъ общее число лицъ крестьянскаго происхожденія ранялось 84.7 % для всей арміи и 56 % въ командномъ составѣ, рабочаго же соотвѣтственно 11 % и 20 % — остающаяся доля приходилась на лицъ, происходящихъ изъ «нетрудовыхъ» сословій. Вполнѣ естественно, что процентъ крестьянскаго элемента, какъ наименѣе культурнаго, значительно падаетъ для командного состава. По національностямъ преобладаютъ въ арміи Великороссы — 64 %, затѣмъ идутъ Малороссы — 22 %, третье мѣсто занимаютъ Бѣлоруссы, а остальныя 10 % обнимаютъ прочія національности.

А. Н. Виноградскій.

НОВЫЙ СПОСОБЪ ХРАНЕНІЯ ВЗРЫВЧАТЫХЪ ВЕЩЕСТВЪ

На другой день послѣ заключенія перемирія въ распоряженіи американской арміи и флота остались колоссальные запасы взрывчатыхъ веществъ, а развитіе военно-химической индустріи въ сильной степени увеличило эти рессурсы военно-морского вѣдомства. Особая комиссія изъ представителей арміи и флота выработала проектъ города-склада для храненія всей этой грандіозной массы взрывчатыхъ матеріаловъ. Задачей его явилось бы служить морскимъ депо для Тихаго Океана, но комиссія сочла необходимымъ созданіе такой «взрывчатой базы»... за 1000 миль отъ берега, вблизи густой ж. д. сѣти и въ совершенно пустынной мѣстности.

Морскіе эксперты нашли такой подходящій участокъ казенной земли въ пустынѣ штата Невада, непригодной ни для земледѣлія, ни для скотоводства. И на этихъ 180 кв. миляхъ безплодной земли строится теперь необычайный городъ — пороховой складъ.

Лейтенантъ - командоръ Констеръ, являющійся однимъ изъ строителей, сообщаетъ любопытныя подробности. Общая сумма ассигнованій равняется 3 1/2 милліоновъ долларовъ, и на эти деньги строятся склады, мастерскія по послѣднему слову техники для морскихъ минъ, казармы и офицерскія собранія, театръ, школа, госпитали, холодильники, общія мастерскія, грандіозный механизмъ центральнаго отопленія и электрическаго освѣщенія и пожарное депо.

Помимо этого, пришлось создать 8 миль жел. дороги, 24 мили цементнаго шоссе, водопроводъ съ дамбой, разсчитанный на 10 милл. галлоновъ воды, 10 миль водопроводныхъ трубъ, 15 миль проволоч-

ной ограды, 35.000 кв. футовъ цементн. площадокъ и т. д.

Магазины строятся группами въ 7 зданій, по одному въ углахъ шестиугольника и 1 въ центрѣ, но съ такими разстояніями, что взрывъ одного изъ нихъ не можетъ повлечь взрывы сосѣднихъ. Детонація всей группы не можетъ быть передана другимъ, а самая конструкція магазиновъ изъ цемента съ особыми предохранительными мѣрами является послѣднимъ словомъ инженерной техники.

Крупнымъ преимуществомъ «города» является, по словамъ Коттера, его полная изолированность. На случай же воздушной атаки ведутся также работы по организаціи артиллерійской и дымовой обороны. Объ этой части работъ, однако, разсказъ одного изъ строителей умалчиваетъ. О масштабѣ работъ можно судить по тому, что онѣ ведутся уже съ іюня мѣсяца 1928 года и еще до конца не доведены.

Военная Хроника

Франція. — Новый танковый уставъ французской арміи предусматриваетъ примѣненіе танковыхъ частей въ самомъ широкомъ масштабѣ во всѣхъ періодахъ боевого столкновенія. Какъ правило, атакующему пѣх. батальону на фронтѣ 500 метровъ придаются 10 танковъ (2 взвода). Уставъ стремится использовать въ самомъ началѣ войны и въ самомъ широкомъ масштабѣ имѣющіеся на вооруженіи легкіе танки Рено (до 3.000 штукъ), т. к. начало войны будетъ означать начало изготовленія танковъ болѣе современныхъ образцовъ. Уставъ подчеркиваетъ, что французская пѣхота начала будущей войны «еще необстрѣлянная и составленная въ большинствѣ изъ запасныхъ», будетъ особенно нуждаться въ могучей танковой поддержкѣ. Принимая во вниманіе, что б-ну придаются 2 взвода танковъ, мы получимъ на 9-ти батальонную дивизію 90 танковъ, т. е. какъ разъ 1 танковый полкъ (Напомнимъ, что французскіе танковые полки имѣютъ 2 б-на въ 3 роты по 15 танковъ). Въ военное время при штабахъ армій будутъ образованы особые танковые штабы.

Чехословакія. — Чешскіе военные круги въ настоящее время весьма встревожены сокращеніемъ числа кандидатовъ на офицерскія должности. Въ то время какъ въ серединѣ 20-хъ годовъ изъ Военной Академіи (военное училище всѣхъ родовъ оружія чехословацкой арміи) ежегодно выпускалось въ среднемъ по 250 молодыхъ офицеровъ, выпускъ 1928 г. далъ всего 116, а въ 1929 г. было выпущено всего 54 подпоручика (28 въ пѣхоту, 19 въ артиллерію, 4 въ кавалерію, 2 въ обозъ и 1 въ инж. войска). Столь же слабый выпускъ ожидается и въ 1930 и 1931 гг. «Газета Чешскихъ Офицеровъ» констатируетъ, что Венгрія, имѣющая въ три раза болѣе слабую армію, выпускаетъ въ два раза большее количество офицеровъ, чѣмъ Чехословакія (въ 1929 г. изъ будапештской «Академіи Людовика» выпущено 110 офицеровъ изъ коихъ 59 въ пѣхоту). Чехи говорятъ, что «подпоручики стали въ арміи рѣдки, какъ «бѣлые вороны», что сулитъ въ будущемъ большія непріятности — въ частности сдѣлаетъ невозможнымъ отборъ на старшія командныя должности. Германскіе обозрѣватели (« Mil Wochenblatt ») считаютъ причиной паденія интереса къ военной карьерѣ среди чешской молодежи неудовлетворительное экономическое и соціальное положеніе офицеровъ въ чехословацкой республикѣ.

— Чешская авіація сведена въ четыре полка: 1-й Прага, 2-й Ольмюцъ, 3-й Братислава, 4-й Кенигрецъ. Всего имѣется 25 эскадрилій — 10 истребительныхъ, 11 развѣдывательныхъ и 4 бомбардировочныхъ. Въ строю 270 самолетовъ. Матеріалъ гл. образомъ собственнаго изготовленія и отличнаго качества.

Венгрія. — Согласно Тріанонскаго мирнаго договора Венгрія имѣетъ право содержать армію не свыше 35.000 чел. (1750 офицеровъ). Срокъ службы опредѣленъ въ 6 лѣтъ и всеобщая воинская повинность упразднена. Тѣмъ не менѣе (въ противоположность тому, что наблюдается, напр., въ Австріи) значительный наплывъ добровольцевъ и популярность военной службы въ странѣ позволяютъ содержать армію въ комплектномъ составѣ.

Высшей тактической единицей является смѣшанная бригада. Всего имѣется 7 бригадъ, каждая въ составѣ 2 пѣх. полковъ (6 б-новъ), 1 б-на самокатчиковъ, 1 эск. гусаръ, 11 телегр. роты и 1 арт. дивизіона (4 батареи).

2 конныя бригады состоятъ каждая изъ 2 гус. полковъ. Въ полку 4 эскадрона (2 сабельныхъ и 2 пулеметныхъ) и команда связи. Имѣется - конно арт, эскадронъ 2 б-реи) и 1 бронедивизіонъ (8 пушечно-пулеметн. машинъ).

Въ пѣх. полку 3 б-на (по 3 стр. и 1 пул. роты), полковая пул. рота, рота саперъ, рота связи и взводъ 3,5 дм. минометовъ (2 штуки) — всего на вооруженіи 24 тяжел. пулем. (6 на пул. роту) и 36 легк. пул. (4 на стр. роту). Батальоны самокатчиковъ (по одному на бриг.) состоятъ изъ роты циклистовъ роты стрѣлковъ и пул.-роты — всего — 8 тяж. и 7 легк. пул.

Каждый арт. дивизіонъ имѣетъ 1 полевую, 1 горную, 1 пол. гаубичную и 1 минометную батареи (въ 4 орудія).

Не входятъ въ составъ бригадъ 3 сап. б-на, 3 понтонныхъ роты, 3 прож. роты (33 прожектора) и 3 батареи авт. тяги.

Всего въ венгерской арміи 42 пѣх. и 7 самок. б-новъ, 15 эск., 26 арт. и 7 миномет. батарей. На вооруженіи 104 орудія, 56 миномет., 414 тяж. и 578 легк. пул. Армія расположена преимущественно на чехословацкой границѣ. Качество войскъ высокое. Артиллерія очень слаба. Кромѣ того имѣется великолѣпно организованная на военный ладъ жандармерія (54 роты) и дунайская флотилія изъ 4 небольшихъ канонерокъ (Полезно сопоставить съ данными объ австр. арміи въ № 23 «Часового»). Военная подготовка молодежи дается въ нац. организаціи «Levente» (отъ 12 до 21 года).

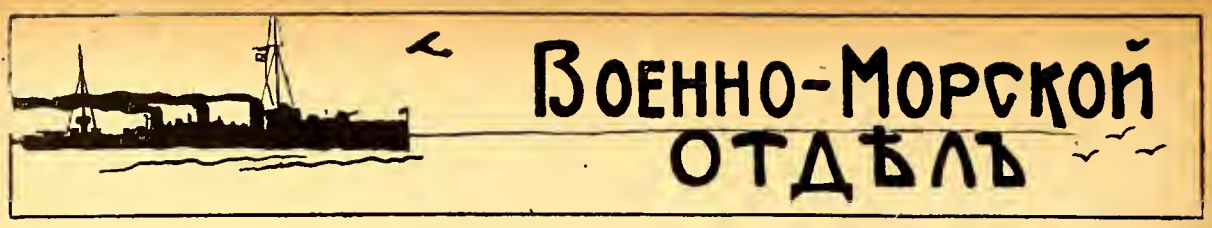

ВОЕННО-МОРСКОЙ СОЮЗЪ

Приказъ № 46, отъ 20-го апрѣля.

Ея Высочество Княгиня ВѢРА КОНСТАНТИНОВНА зачисляется Почетнымъ членомъ В.-М.С.

Подписалъ Вице-Адм. **Кедровъ.**

Приказъ № 47, отъ 22-го апрѣля.

Зачисляются членами В.-М.С-за Контръ-Адмир. М. И. Смирновъ (Англія); контръ-адмиралъ Н. Л. Максимовъ (Алжиръ); капитанъ 1 ранга Я. И. Подгорный (Чехословакія); полковникъ В. С. Р-ства А. Е. Коленко (Алжиръ); полковникъ Л. Г. К. П-ка В. І. Горскій (Алжиръ).

Подписалъ Вице-Адм. **Кедровъ.**

Приказъ № 48, отъ 23-го Апрѣля.

Контръ-адмиралъ Н. Л. Максимовъ назначается Предсѣдателемъ группы В.-М. С-за въ Алжирѣ и его окрестностяхъ.

Подписалъ Вице-Адм. **Кедровъ.**

Пирказъ № 49, отъ 24-го апрѣля.

Ст. лейт. Д. Д. Качаловъ назначается Предсѣдателемъ группы В.-М. С-за въ г. Ниццѣ и его окрестностяхъ.

Подписалъ Вице-Адм. **Кедровъ.**

Приказъ № 50, отъ 25-го апрѣля.

Зачисляются въ В.-М.С. Гардемарины: Корниловъ, Звенигородскій, Деньга, Скрипниковъ въ группу В.-М. С-за г. Алжира и его окрестностей.

Подписалъ Вице-Адм. **Кедровъ.**

Августѣйшій Дѣдъ Ея Высочества Княгини Вѣры Константиновны, Е. И. В. Великій Князь Константинъ Николаевичъ, Генералъ-Адмиралъ и создатель русскаго парового броненоснаго флота, занявшаго третье мѣсто въ мірѣ.

Августѣйшая Тетка Ея Высочества Княгини Вѣры Константиновны, Е. К. В. Королева Греческая Ольга Константиновна, дочь Великаго Князя Константина Николаевича, Шефъ 14-го флотскаго экипажа и команды броненоснаго крейсера «Адмиралъ Макаровъ».

Приказъ № 51, отъ 25-го апрѣля.

Зачисляется въ группу В.-М. С-за г. Ниццы мичманъ Бернаръ де Граве.

Подписалъ Вице-Адм. **Кедровъ.**

Съ подлиннымъ вѣрно:
Пом. Зав. Расп. ч. Лейтенантъ **Галанинъ.**

ОБЪЯВЛЕНІЕ

Распорядительная часть В.-М. Союза объявляетъ къ свѣдѣнію часы пріема въ канцеляріи Союза:

Вторникъ: отъ 9 ч. в. до 11 ч. в. Пятница: отъ 9 ч. в. до 11 ч. в.

Подписалъ: Н-къ Распорядительной Части
Капитанъ 1 ранга **Тыртовъ.**
Вѣрно: Лейтенантъ **Галанинъ.**

ВЪ ВОЕННО-МОРСКОМЪ СОЮЗѢ

— 27 марта состоялось очередное собраніе 3-й группы (отрядъ Азовскаго моря), подъ предсѣдательствомъ кап. 2 р. Дона.

— Въ тотъ же день состоялся въ присутствіи предсѣдателя вице-адмирала Кедрова товарищескій обѣдъ выпуска 1920 г.

— 16 апрѣля въ помѣщеніи Союза Галлиполійцевъ, подъ предсѣдательствомъ вице-адмирала Кедрова состоялось общее собраніе предсѣдателей группъ В. М. С.

Лондонская морская конференція

Лондонская Морская Конференція имѣла своей оффиціальной цѣлью продолжать работу такой же конференціи, состоявшейся въ Вашингтонѣ въ 1921 году, для практическаго сокращенія морскихъ вооруженій. Эта первая конференція закончила свои рабты ограниченьемъ количества и размѣровъ линейныхъ кораблей, авіоматокъ и крейсеровъ, установивъ для Англіи, С. Ш., Японіи, Франціи и Италіи глобальное отношеніе 5 : 5 : 3 : 1,75 и 1,75, а также ихъ вооруженіе. Что касается мелкихъ, болѣе дешевыхъ судовъ, а также подводныхъ лодокъ, то соглашенія достигнуть не удалось.

По иниціативѣ С. Ш., горячо поддержанной Англіей, т. е. обѣихъ самыхъ сильныхъ на морѣ странъ, этотъ вопросъ въ Лондонѣ и былъ поставленъ на очередь. Можетъ показаться страннымъ — красивыми словами о мірѣ никого больше не обманешь, — что иниціатива разоруженія исходитъ именно отъ С. Ш. съ ихъ неограниченными возможностями. Казалось бы, наступило самое подходящее для нихъ время воспользоваться политической и финансовой слабостью Англіи, чтобы захватить міровое морское господство. Но тутъ выясняется что все можно создать при помощи денегъ, кромѣ людей. При вольнонаемномъ комплектованіи флота у С. Ш. не хватаетъ экипажей. Служба эта не можетъ конкурировать съ комерціей по оплатѣ жалованія и при непопулярности военной службы на нее попадаютъ худшіе элементы. Такимъ образомъ выходитъ что Англія съ прекраснымъ личнымъ составомъ но безъ достаточныхъ средствъ чтобы строить достаточное количество кораблей, а С. Ш. съ громадными средствами, но безъ экипажей имѣютъ интересъ взаимно ограничить свои морскія вооруженія. Но это возможно только при условіи что С. Ш. сохранятъ свое преимущество надъ японскимъ флотомъ, имѣющимъ тенденцію, оспаривать господство на Тихомъ океанѣ, а для Англіи при еще большемъ ограниченіи европейскихъ флотовъ, т. к. если въ Европѣ будетъ еще одна первоклассная морская держава, то ей придется раздѣлить свои силы между Америкой и Европой и оказаться слабѣе и тутъ, и тамъ. Вотъ почему для осуществленія своихъ намѣреній англосаксамъ пришлось пригласить еще Японію, Францію и Италію. Эти обѣ послѣднія, будучи утомлены войной и мало еще думая о возстановленіи судостроенія легко пошли на большія уступки, что и позволило сравнительно благополучно завершить соглашеніе въ Вашингтонѣ относительно крупныхъ судовъ. Теперь положеніе иное и каждая страна готова рѣшительно защищать свои даже ничтожные интересы на морѣ.

Какіе же результаты работы Лондонской конференціи, длившейся почти три мѣсяца? — Прежде всего «морскіе каникулы», т. е. запрещеніе для всѣхъ странъ постройки дредноутовъ, установленное Вашингтонской конференціей до 1931 г., продлено до 1936 г. Это условіе подписали всѣ 5 странъ.

Что касается ограниченія постройки другихъ категорій судовъ, то прежде всего возникло разногласіе между Англіей и С. Ш. , грозившее сорвать всю конференцію. Англія, обладая во всемъ мірѣ громаднымъ количествомъ прекрасныхъ базъ и потому не нуждаясь въ большихъ крейсерахъ съ большимъ райономъ плаванія настаивала на большемъ ихъ количествѣ и меньшихъ размѣрахъ. С. Ш, наоборотъ, для своего огромнаго Тихоокеанскаго театра возможныхъ операцій нуждается въ большихъ крейсерахъ съ большимъ райономъ плаванія, хотя бы и въ меньшемъ количествѣ, т. к. имъ не нужно охранять столько морскихъ путей, какъ Англіи съ ея колоніями. Наконецъ, согласились на томъ, что будетъ допущено имѣть большихъ крейсеровъ 10.000 тоннъ съ 8" артиллеріей): Англіи 148.000 т., С. Ш. 180.000 т., Японіи 108.000 т., зато малыхъ крейсеровъ (6.000 т. съ 6" арт.) будутъ имѣть: Англія 192 тысячи т., С. Ш. 143.000 т., и Японія 100.000 т. Миноносцы: Англія и С. Ш. по 150.000; Японія 106.000 т. Подводныя лодки всѣ три по 53.000 тоннъ. Японія легко согласилась на это отношеніе для легкихъ судовъ, болѣе для нея выгодное, чѣмъ для броненосцевъ.

Кто касается Франціи и Италіи, то онѣ наотрѣзъ отказались подписать соглашеніе трехъ. Первое недоразумѣніе вышло между Франціей и Англіей. Эта послѣдняя предложила если не уничтожить подводныя лодки совсѣмъ, то ограничить ихъ размѣры для защиты побережья. Франція, строющая подводные крейсера въ 4000 тоннъ, поддержанная Японіей, запротестовала, говоря, что во время войны только такими подводными крейсерами она будетъ въ состояніи поддерживать связь со своими отдаленными колоніями. Англія уступила. Зато неразрѣшимое затрудненіе возникло между Франціей и Италіей, т. к. эта послѣдняя не считаетъ соразмѣрнымъ съ ея фашистскимъ достоинствомъ не имѣть флотъ, или скорѣе не имѣть права строить флотъ равный французскому, а Франція, основываясь на томъ, что она вторая колоніальная держава и имѣетъ серьезные интересы въ разныхъ моряхъ, желаетъ имѣть флотъ, сильнѣе итальянскаго, т. к. при равныхъ силахъ Италія окажется значительно сильнѣе въ Средиземномъ морѣ, что можетъ служить угрозой связи съ Алжиромъ, Тунисомъ и другими африканскими колоніями. Это непримиримое положеніе такъ и не удалось сгладить, и конференціи только и осталось выразить пожеланіе, чтобы дипломатическимъ путемъ переговоры продолжались и, наконецъ, привели бы всѣхъ къ желательному результату.

Какъ же пока смотрятъ на достигнутые результаты договаривающіяся страны и въ частности Рабочее правительство Англіи, лучше всего видно изъ рѣчи, которую послѣ окончанія конференціи произнесъ въ Шефильдѣ первый лордъ Адмиралтейства г. Александеръ рѣшительно заявивъ, что что касается Англіи, то она сумѣетъ удержать свое преобладаніе надъ всѣми европейскими флотами. Англія уже не довольствуется тѣмъ, что было постановлено въ Вашингтонѣ въ 1921 г., правомъ каждой стороны въ

случаѣ нужды созвать спеціальную морскую конференцію для измѣненія ея коэфиціента. Она желаетъ, чтобы въ случаѣ если такая конференція не удовлетворила бы созвавшую ее сторону, эта сторона имѣла бы право прибѣгнуть «къ тѣмъ средствамъ защиты своихъ морскихъ интересовъ, какія она найдетъ для себя необходимыми».

П. В.

Служба Отечеству

(Къ 70-лѣтію занятія Новгородской гавани. 12/24 апрѣля 1860 года).

По Айгунскому договору 16/28 мая 1858 года къ Россіи отошли При-Амурская и При-Уссурійская области, но граница съ Китаемъ, отъ устья рѣки Уссури до моря, не была установлена и рѣшеніе этого вопроса возлагалось на особую разграничительную комиссію. Съ теченіемъ времени выяснилось, что китайцы вовсе не расположены къ уступкѣ Россіи новой территоріи и всячески затягиваютъ переговоры, что заставило нашего посла въ Пекинѣ — Игнатьева просить разрѣшенія прекратить съ ними всякія сношенія и рекомендовать Петербургу добиться желаемаго путемъ военной демонстраціи или, даже, войны съ Небесной Имперіей.

Однако, положеніе малочисленныхъ русскихъ войскъ, затерянныхъ въ только что занятомъ, огромномъ, безлюдномъ и бездорожномъ краѣ, исключало возможность какихъ либо агрессивныхъ дѣйствій съ этой стороны.

Поэтому, по мысли адьютанта Великаго Князя Константина Николаевича, капитана 1-го ранга Ивана Федоровича Лихачева, рѣшено было, для поддержанія нашихъ требованій, сформировать эскадру Тихаго Океана. Лихачевъ былъ назначенъ первымъ командующимъ **этой никому, кромѣ своего флагмана, не подчиненной эскадры** и 19 января 1860 года выѣхалъ на Дальній Востокъ.

Ко времени прибытія его Хакодате (3/15 апрѣля 1860 г.) вопросъ о границѣ Приморской области по прежнему висѣлъ въ воздухѣ. Отъ генеральнаго нашего консула Гошкевича Иванъ Феодоровичъ узналъ, что англо-французы, ведшіе войну съ Небесной Имперіей, готовятся къ высадкѣ дессанта для занятія Пекина.

Опасаясь что, по взятіи столицы, союзники не упустятъ случая захватить все побережье залива Петра Великаго и прекрасно сознавая необходимость его для Россіи, Лихачевъ рѣшилъ предупредить англо-французовъ.

Ревнуя о славѣ и благосостояніи Родины, Иванъ Федоровичъ поспѣшилъ на свой страхъ и рискъ, занять заливъ Посьета, какъ крайній пунктъ намѣченной нами территоріи.

7/9 апрѣля 1860 года онъ срочно вышелъ изъ Хакодате (Японія) на транспортѣ «Японецъ», а 12/24 апрѣля высадилъ въ Новгородской гавани лейтенанта П. Назимова и мичмана И. Бенковича съ 23 человѣками команды.

Начальникъ поста (Назимовъ) получилъ такую инструкцію.

А) Вы воспользуетесь временемъ, если обстоятельства позволятъ, что бы собрать всѣ свѣдѣнія объ окружающей мѣстности, осмотрѣть подробно устье рѣки Тюмень-Ула и, въ особенности, бухту Гошкевича.

Б) Въ сношеніяхъ съ туземцами вы будете дѣйствовать съ возможной кротостью и лаской, чтобы привязать ихъ навсегда, твердо и осторожно, никогда не довѣряясь вполнѣ полудикому народу, который васъ окружаетъ.

В) Въ случаѣ прихода иностранныхъ судовъ, вы поднимете флагъ вашъ и, на вопросы ихъ, будете отвѣчать, что занимаемое вами мѣсто и портъ находятся на землѣ, утвержденной за Россіей Айгунскимъ трактатомъ въ 1858 году и заключающей все пространство до корейскихъ владѣній и что вы здѣсь находитесь для пробной разработки угля»...

Рано утромъ 13/25 апрѣля 1860 года Лихачевъ ушелъ въ Печелійскій заливъ на помощь нашему послу Игнатьеву, который долженъ былъ добиться отъ китайскаго правительства формальнаго признанія за Россіей всей захваченной территоріи.

По очищеніи Амурскаго лимана отъ льда, изъ Николаевска на Амурѣ, были доставлены въ портъ Мей (нынѣ Владивостокъ) и Наполеонъ-бай (нынѣ Посьетъ) четыре роты Амурскаго линейнаго батальона съ горной артиллеріей, окончательно закрѣпившіе за нами все побережье залива Петра Великаго.

По сосредоточеніи въ китайскихъ водахъ эскадры изъ 1 фрегата, 3 корветовъ, 2 клиперовъ, что совпало съ взятіемъ англо-французскими войсками Пекина, китайское правительство поспѣшило согласиться на всѣ наши требованія и утвердило понынѣ дѣйствующую границу Приморской области.

Такимъ образомъ, **по плану, предложенному Лихачевымъ и благодаря рѣшительности начальника Тихоокеанской эскадры, на свой страхъ и рискъ, поспѣшившаго занять Новгородскую гавань, Россія, безъ потерь деньгами и людьми, не произведя ни одного выстрѣла,** получила все побережье залива Петра Великаго съ его многочисленными островами и превосходными бухтами, въ одной изъ которыхъ возникъ городъ, крѣпость и база нашего флота Владивостокъ.

Государственному уму и здравому смыслу капитана 1-го ранга Лихачева Россія обязана утвержденіемъ въ водахъ Дальняго Востока что, тогда же засвидѣтельствовано было генералъ-губернатор. Восточной Сибири графомъ Муравьевымъ-Амурскимъ, который, въ своемъ письмѣ М. С. Карсакову, писалъ: «Слава Богу, что Лихачевская гавань занята была Лихачевымъ».

Къ глубокому сожалѣнію, у насъ быстро забываютъ подвиги героевъ и заслуги своихъ выдающихся людей, а тѣмъ болѣе, совершенно не умѣютъ чтить ихъ память, а потому Лихачевской гавани вы не найдете ни на одной картѣ залива Петра Великаго и она, по прежнему, носитъ названіе Новгород-

Кап. 2 р. В. Меркушовъ.

Морская Хроника

Совѣтская Россія. — Въ Петербургской (Ленинградской) морской базѣ части и коробли готовятъ группы колхозниковъ. Въ нихъ преимущественно занимаются крестьяне-краснофлотцы, подлежащіе въ этомъ году демобилизаціи. При политотдѣлѣ образованъ колхозный семинарій съ 1 марта 1930 года. Школа подводнаго плаванія 23 февраля произвела выпускъ курсантовъ трактористовъ, обучавшихся этому дѣлу 3 мѣсяца, въ составѣ 20 крестьянъ и 4 крестьянокъ изъ Малороссіи. На ряду съ тракторнымъ дѣломъ шло обученіе физикѣ, электротехникѣ и политграмотѣ. А флотъ то гдѣ?..

— Линейный корабль «Октябрьская революція» («Гангутъ») впервые за послѣдніе годы въ условіяхъ зимняго времени производилъ, идя за «Ермакомъ» у острова Сескарь учебную стрѣльбу. Во время этого плаванія, послѣ «товарищеской чашки чая» въ каютъ-компаніи, командующій морскими силами тов. Викторовъ (бывшій лейтенантъ Императорскаго флота) освѣтилъ «рядъ актуальныхъ вопросовъ» международнаго положенія, военно-морского строительства, учебно боевой подготовки, политподготовки и ударничества. Плаваніе произошло вполнѣ удачно и закончилось рядомъ ученій съ Кронштадскими фортами и авіаціей. Линейный корабль «Октябрьская революція» объявленъ ударнымъ.

— Совѣтское правительство, чтобы привлечь на свою сторону симпатіи С. Ш. С. А., гдѣ, кстати, въ настоящее время ведется усиленная революціонная пропаганда, купило 20 комерческихъ пароходовъ въ 3000-5000 тоннъ, построенныхъ еще во время войны.

— По свѣдѣніямъ «Дейли Телеграфъ», въ Россіи приступлено къ постройкѣ дреднаута. Если это свѣдѣніе вѣрно, то, вѣроятно, идетъ рѣчь о спущенномъ въ 1916 г. въ Николаевѣ и недостроенномъ «Николаѣ I» («Демократія») въ 27.000 тоннъ водоизмѣщенія.

— Въ англійской морской прессѣ появились непровѣренные еще свѣдѣнія что закончены двѣ строившіяся съ 1916 года п. л. типа Бубновъ въ 850-1000 тоннъ, скорость хода 15-10 узловъ, вооруженіе 1-4" и 10 мин. ап. Районъ плаванія 7.000 миль. Названія онѣ получили «Декабристъ» и «Народоволецъ». Третья однотипная лодка будто бы затонула при пробѣ, а четвертая еще строится.

Англія. — Имѣются свѣдѣнія, что крейсера въ 6.000 тоннъ съ 6" орудіями, будутъ имѣть дизельмоторы, типъ которыхъ сейчасъ испытывается на транспортѣ «Медвей». Это дастъ имъ огромный районъ плаванія. Дальнѣйшія свѣдѣнія пока неизвѣстны.

— Новыя посыльныя суда въ 1200 тоннъ, со скоростью хода въ 17 узловъ и съ вооруженьемъ въ 2-4" получили названія «Хастингсъ», «Пензансъ», «Фолькстонъ», «Скарборо», «Индустанъ», «Шнехамъ» и «Фоверсъ».

— Новый миноносецъ «Антони» въ 1330 тоннъ и съ вооруженьемъ въ 4-4,7" и 8 мин. ап., вмѣсто 35 узловъ, развилъ 36,3 во время 6 час. испытанія при силѣ машинъ въ 34.000 HP.

СССР. — Шлюпочное ученье.

— Въ мартѣ, въ Средиземномъ морѣ, имѣли мѣсто большіе маневры, на подобіе прошлогоднихъ. Особое вниманіе было обращено подводнымъ лодкамъ и, въ частности, «М2» и «К26», снабженнымъ маленькими гидропланами.

— Рабочее правительство прекратило постройку 5 крейсеровъ въ 10.000 тоннъ, 9 миноносцевъ и 8 подводныхъ лодокъ.

С. А. С. Ш. — Крейсеръ «Салтъ Лэкъ Сити» возобновилъ пріемныя испытанія, отложенныя въ ноябрѣ изъ-за порчи главныхъ машинъ.

— Подводныя лодки «V7», «V8» и «V9» будутъ заложены послѣ окончанія Морской Конференціи. Водоизмѣщеніе 2760-3960 тоннъ, скорости 21-11 узловъ. Районъ плаванія 11000 миль. Вооруженіе 1-6", 1-4" и 6 мин. ап.

— Новыя канонерскія лодки въ 2000 тоннъ, 16 узловъ, 2-4"; 2-3" получили названія «Итасека, «Саранакъ» и «Себаго».

— Предположено построить новую авіоматку въ 13.800 тоннъ съ 36 апаратами и вооруженную только 2-3" анти-аэроплан. орудіями.

— Въ настоящее время вмѣсто штатныхъ 5499 офицеровъ, на флотѣ имѣется 5369

Японія. — Въ настоящее время, при флотѣ имѣется пятнадцать съ половиной воздушныхъ флотилій. Въ этомъ году число ихъ будетъ доведено до 17. Въ Іокосукѣ предположено открыть морскую авіошколу на 70-80 учащихся въ возрастѣ отъ 15 до 17 лѣтъ и при курсѣ обученія въ 3 года.

Испанія. — Предположено построить 8 миноносцевъ по 1150 тоннъ и съ ходомъ въ 34 узла и 12 подводныхъ лодокъ по 1000 тоннъ.

— Крейсеръ «Сервантесъ» въ 7850 тоннъ, вмѣсто контрактныхъ 33 тоннъ, развилъ на пробѣ 35,5 при 84000 HP. Его вооруженіе 8-6" и 4-4" аэр. орудія. Однотипные съ нимъ «Принсипо Альфонсъ» и «Адмиралъ Сервера».

Голландія. — Броненосецъ береговой обороны «Хемскеркъ», миноносцы «Z5» и «Z6» и подв. лод. «09» и «010» посѣтили Балтійское море, Осло, Карлскрону и Готтеборгъ, а минные заградители «Гидра» и «Домосъ Анесъ» Соутгамптонъ въ Англіи.

Молодежь подъ знамена!..

«Часовой» завязалъ связь съ Національными Союзами Русской Молодежи за Рубежомъ.

Въ рядахъ этихъ союзовъ есть не мало молодыхъ людей уже связанныхъ съ Арміей — офицеровъ, солдатъ, юнкеровъ и кадетъ.

Но есть много еще юной молодежи, не имѣвшей чести служить подъ знаменами россійскими.

Представителями союзовъ обѣщано «Часовому» полное содѣйствіе по привлеченію младшихъ поколѣній нашей молодежи въ ряды нашей Арміи и Флота.

Да здравствуетъ наша смѣна, молодые россійскіе солдаты, путь которыхъ, вѣримъ, будетъ славенъ и великъ!

Отцы и старшіе братья ихъ ждутъ!...

***

Съ великой радостью, помѣщая сегодня первые отклики на нашъ призывъ къ полковымъ объединеніямъ, мы вновь обращаемся ко всѣмъ полковымъ кадрамъ, — хранителямъ славы и традицій Императорскихъ Россійскихъ и молодыхъ полковъ Бѣлыхъ Армій, — съ просьбой оповѣщать на страницахъ «Часового» объ условіяхъ пріема нашей молодежи въ ихъ славные ряды. «Кутеповскій призывъ» долженъ дать въ будущемъ могучій кадръ бойцовъ — нашу молодую смѣну, которая доведетъ начатую нами борьбу за Великую Россію до славнаго и побѣднаго конца.

МИТАВСКІЕ ГУСАРЫ

Общество митавскихъ гусаръ въ письмѣ за № 57 отъ 14 апрѣля с. г. увѣдомило «Часового» на предметъ опубликованія, что согласно § 12 Устава Общества Митавскихъ Гусаръ въ Общество могутъ зачисляться и молодые люди до сего времени, не служившіе въ войскахъ. Таковые зачисляются членами соревнователями Общества на правахъ гусаръ изъ вольноопредѣляющихся. За справками слѣдуетъ обращаться къ секретарю общества подполковнику Акаро по адресу:

P-pukovnik Akaro. Posta Sv. Lenart v Sloven goricah Royaume de Yougoslavie.

АЛЕКСѢЕВСКІЙ ПѢХ. ПОЛКЪ.

Молодымъ людямъ, желающимъ поступить въ Алексѣевскій пѣхотный полкъ, надлежитъ обращаться къ:

Полковнику **Ершевскому:**
12, rue de Colombes, Courbevoie (Seine).

Подполковнику **Ждановскому:**
87, rue St.-Cloud, Billancourt (Seine).

Капитану **Кононенко:**
62, rue Sevenne, Paris (15).

ЛЕКЦІИ ВОЕННО - УЧИЛИЩНЫХЪ КУРСОВЪ

По наведеннымъ нами справкамъ изданія лекцій по техническимъ причинамъ нельзя ожидать ранѣе сентября мѣсяца.

Пока можно рекомендовать гг. руководителямъ военно-училищныхъ кружковъ руководствоваться въ занятіяхъ общими началами курсовъ военныхъ училищъ съ необходимыми дополненіями изъ опыта Великой и Гражданской войнъ.

ВОЕННО-УЧИЛИЩНЫЕ КРУЖКИ МОЛОДЕЖИ

Во многихъ мѣстахъ русскаго разсѣянія уже подхваченъ и проводится въ жизнь призывъ «Часового» къ молодежи о самоподготовкѣ ея къ будущей военной службѣ. Въ слѣдующихъ номерахъ «Часового» мы приведемъ свѣдѣнія о первыхъ образовавшихся кружкахъ на мѣстахъ.

РЕДАКЦІИ ЖУРНАЛА «ЧАСОВОЙ»

III делегатскій съѣздъ Національнаго Союза Русской молодежи за рубежомъ проситъ Васъ принять его привѣтствія.

Воскрешая образы старыхъ Россійскихъ полковъ, прославляя подвиги ихъ и ихъ преемницы арміи бѣлой, зовя Русскихъ воиновъ за рубежомъ къ сплоченію , Вы помогаете выполненію великой исторической задачи сохраненія Русской Арміи для будущей Россіи.

Съѣздъ проситъ Васъ принять его пожеланія успѣха въ Вашей трудной и цѣнной для національнаго дѣла работѣ.

Предсѣдатель **Браунеръ.**

(Рисунки лейтенанта 8-го полка Иностраннаго Легіона А. Крижицкаго).

Пути Британской Имперіи

Послѣ долгихъ и мучительныхъ усилій морскимъ экспертамъ лондонской конференціи удалось выработать соглашеніе по поводу морскихъ вооруженій. Практическое значеніе и прочность сговора уже теперь подвергаютъ суровой критикѣ и только время покажетъ его подлинную цѣнность. Но зато отчетливо обрисовались политическія послѣдствія споровъ о пушкахъ и тоннажѣ, и уже сейчасъ очевидно, что за техническими выкладками дѣйствуютъ мощныя силы экономики, мотивы политики.

Такъ впервые французская дипломатія въ отчетливой формѣ опредѣлила свои позиціи въ проблемѣ вооруженій и охраны безопасности, исходя изъ соображеній имперіи. Впервые, международно-политическая позиція Франціи была обусловлена грандіознымъ масштабомъ ея колоніальныхъ владѣній, дающихъ право на второе въ мірѣ мѣсто. Въ тоже время впервые столь отчетливо проявилась и великодержавная рѣшительность Италіи добиться «колоніальной справедливости». Но еще больше, чѣмъ этотъ споръ «латинскихъ сестеръ», вовлекающій въ свое теченіе почти всѣ державы Центральной и Юго-Восточной Европы насыщены послѣдствіями для хода міровой политики взаимоотношенія «англо-саксонскихъ кузеновъ» — Соед. Штатовъ и Великобританіи.

«Если бъ сундуки британскаго казначейства были бы полны то, мы, — можете быть въ этомъ увѣрены, — не были-бы здѣсь» — заявилъ извѣстному французскому журналисту Зорвайну дипломатъ, участникъ лондонской конференціи. Въ этомъ замѣчаніи, при всей его ядовитости, заключена большая доля правды о происхожденіи ограничивающаго морскія вооруженія соглашенія. И въ самомъ дѣлѣ, финансовая тревога Англіи должна быть достаточно глубокой, чтобы всемогущіе адмиралы согласились на сокращеніе флота, и безъ того уменьшившагося на 50% по сравненію съ довоенной эпохой. Еще немного и гордому Альбіону не придется сохранить даже въ отношеніи Европы знаменитое соотношеніе силъ «two powers standard».

Въ тотъ моментъ, когда связи съ нѣкоторыми доминіонами ослабѣли настолько, что свелись къ династическимъ узамъ, традиціонному оружію имперскаго единства, олицетворенію вѣкового и грознаго престижа Англіи — флоту наносится новый, тяжкій ущербъ.

Утраченные рынки для экспорта, 1.600.000 безработныхъ, осужденныхъ вѣчно существовать на иждивеніи государства, безсиліе справиться съ жестокой конкуренціей — таково положеніе страны-острова, живущей привозными съѣстными продуктами, существующей вывозной торговлей. Если бы Англія не располагала сотнями тысячъ рентьеровъ, въ чьи карманы стекаются дивиденды изъ всѣхъ частей свѣта, если бъ исчезли доходы ея торговаго флота и банковскихъ комиссій — бѣда стучалась-бы въ двери дома гордаго Альбіона. Вѣдь на 28 милліоновъ избирателей 26.300.000 не платятъ государству ни единаго гроша подоходнаго налога, и при нынѣшней системѣ обложенія наслѣдствъ трехъ поколѣній достаточно, чтобы фискъ прикончилъ огромныя личныя состоянія.

И наряду съ этимъ систематическимъ проѣданіемъ «наслѣдства» страны, по ту сторону океана выросла держава, со сказачной скоростью умножающая свое богатство, преисполненная кипучей энергіей, готовности къ борьбѣ, дерзающая на роль величайшей въ мірѣ финансовой силы, ведущая наступленіе противъ Альбіона по всему фронту міровой торговли. Лордъ Риддель, хорошо освѣдомленный о положеніи вещей на этомъ «театрѣ военныхъ дѣйствій» заявилъ:

«Мы боремся теперь фактически за наше существованіе на міровыхъ рынкахъ, и наша судьба, какъ націи, всецѣло зависитъ отъ судьбы нашей торговли».

Отнимая у Англіи покупателей даже въ ея доминіонахъ, Соед. Штаты, въ тоже время учли и то обстоятельство, что флоты и арміи являются прежде всего политическими инструментами, фундаментомъ дипломатіи, своего рода термометромъ могущества. Безграничное богатство позволяетъ имъ не стѣсняться въ средствахъ и въ этой области. Достаточно отмѣтить, что военно-морской бюджетъ Соед. Штатовъ на текущій годъ исчисленъ въ грандіозной суммѣ 741 милл. долларовъ.

По ироническому замѣчанію мадридской газеты «АБС» — Англія постаралась «обратить необходимость въ добродѣтель», и стала искать соглашенія съ Америкой подъ флагомъ гуманитарныхъ соображеній. Соглашаясь на морское равенство съ Соед. Штатами британская дипломатія не могла не отдавать себѣ отчета въ громадномъ практическомъ значеніи такого шага, предоставляющаго опасному торговому соперничеству исключительной важности политическія выгоды. И всеже гордый Альбіонъ добровольно отказался отъ того, что вѣками лежало въ основаніи его могущества — «владычество надъ морями». Трагизмъ положенія усиливается еще тѣмъ, что это «отреченіе отъ скипетра Посейдона» таитъ въ себѣ рядъ глубокихъ осложненій, опасныхъ для всего строенія Британской Имперіи. Уже теперь можно догадываться о тѣхъ измѣненіяхъ въ отношеніяхъ метрополіи и доминіоновъ, какія принесетъ тотъ фактъ, что Англія не въ состояніи защитить ихъ лучше, чѣмъ болѣе близкіе имъ географически, экономически болѣе полезные — Соед. Штаты. Столь же очевидно впечатлѣніе, произведенное на «концертъ державъ» положеніемъ вещей, при которомъ британскій флотъ можетъ подкрѣпить своимъ «вѣсомъ» голосъ дипломатіи только заручившись дружественнымъ отношеніемъ американскихъ морскихъ силъ.

Ради этой ставки Англія сопроводила свое появленіе 10 лѣтъ тому назадъ на Вашингтонской конференціи отказомъ отъ союза съ Японіей. Бывшій союзникъ сумѣлъ съ тѣхъ поръ доказать Лондону, что «развязанныя руки» весьма полезны для дости-

женія и политическихъ и экономическихъ выгодъ.

Въ Китаѣ и въ Индіи токійскіе дипломаты и купцы способствовали тому, что бюджетныя выкладки канцлера казначейства Сноудена завершаются крупнымъ денежнымъ дефицитомъ.

И вотъ теперь, установленное въ Лондонѣ равенство морскихъ силъ Соед. Штатовъ и Англіи влечетъ за собою огромнѣйшей важности послѣдствіе для судебъ Дальняго Востока. Японіи досталась роль арбитра положенія; безъ усилій и недоступныхъ токійскому казначейству затратъ, тратъ, страна Восходящаго Солнца одержала дипломатическую побѣду, мало способствующую неприкосновенности британскаго престижа въ Азіи.

Всѣ усилія Макдональда заручиться дружбой Соед. Штатовъ не могутъ ни устранить географической близости Европы ни упразднить вліянія ея международно - политической «погоды» на благополучіе Англіи. Объ этомъ, какъ сообщаетъ высокоавторитетный англійскій журналистъ «Авгуръ» настойчиво напоминалъ британскому премьеръ - министру Гербертъ Хуверъ. О томъ, что «путь въ Бѣлый Домъ лежитъ черезъ Парижъ» говорилъ Макдональду и Болдвинъ.

Присматриваясь къ политической «метеорологіи» европейскаго континента тотъ-же отлично освѣдомленный Авгуръ обнаруживаетъ немало подозрительныхъ тучъ. Политическое положеніе на востокѣ Европы все еще остается «деликатнымъ», проблема охраны мира и ограниченія вооруженій все еще не вышла изъ «младенческаго состоянія». Отличное подтвержденіе этимъ сужденіямъ Авгура мы находимъ въ статьѣ о внѣшней политикѣ Германіи, только что напечатанной органомъ денежнаго міра Берлина — «Берзенъ - Курьеръ».

«Проблема мира въ Европѣ будетъ рѣшена лишь тогда, когда безопасность всѣхъ державъ окажется равно обезпеченной на основѣ равновѣсія вооруженій. Мы пока отъ этого далеки, и потому въ правѣ сближаться съ теченіями которыя преслѣдуютъ этуже цѣль, вопреки Версальскому миру».

И, наконецъ, такого-же вниманія Англіи заслуживаетъ, по мнѣнію Авгура, проблема Совѣтской Россіи. Въ передовой статьѣ «Танъ», часто отражающаго взгляды французской дипломатіи, только что дана убійственная оцѣнка англо-совѣтскаго торговаго соглашенія. Газета называетъ это соглашеніе «самымъ опаснымъ изъ опытовъ Макдональда», но, какъ мы видимъ, соглашеніе съ большевиками лишь дополнило другіе, столь-же опасные «опыты». Избѣжать участи Римской Имперіи можно только путемъ коренной перестройки всѣхъ творческихъ силъ націи. Если «превращеніе небходимости въ добродѣтель» даетъ передышку, то соглашеніе съ убійцами сокращаетъ «роковые сроки».

А. Мищенко.

Противъ большевиковъ

Отрывокъ изъ воспоминаній А. А. ВОНСЯЦКАГО

Эвакуація. — Дюльбергскій отрядъ. — Прощаніе съ Государыней.

Съ иллюстраціями С. Ф. Ефремова.

(Окончаніе)

Оказывается, — въ «Обдѣ» вывѣшено, только что полученное по телеграфу, извѣстіе — «ПЕРЕКОПЪ ВЗЯТЪ КРАСНЫМИ». Добровольческія части отступили на Джанкой».

Извѣстіе это поразило насъ съ Мейеромъ. Какихъ нибудь тридцать часовъ, какъ мы оттуда: все было спокойно... Перекопъ и Сивашъ твердо оборонялись и не было ни малѣйшей мысли объ отступленіи. Наоборотъ, послѣдніе дни большевики, послѣ неудачной попытки переправиться ночью черезъ Сивашъ, въ мѣстѣ расположенія нашего эскадрона, не предпринимали никакихъ активныхъ дѣйствій.

Паника въ Ялтѣ все увеличивалась и увеличивалась. Передавали, что большевики уже въ Симферополѣ, что передовые ихъ отряды заняли Алушту. Всѣ устремились къ молу...

Подъ вечеръ, на горизонтѣ безграничнаго моря, вырисовывались контуры, только что прибывшихъ и ставшихъ на рейдѣ, пароходовъ: «Ризе», «Бештау», «Посадникъ», предназначенныхъ для эвакуаціи. У мола стояли два англійскихъ миноносца «72» и «75». Ночью же пришелъ дреднаутъ «Мальборо», для того, чтобы принять Государыню Императрицу, Великую Княгиню Ксенію Александровну съ семьей и Великихъ Князей Николая Николаевича и Петра Николаевича.

Молъ былъ заполненъ вещами и публикой. Вмѣстѣ съ семьями офицеровъ, аристократіей, дворянствомъ, буржуазіей, бѣжалъ и простой народъ, лавочники, швейцары и проч. Уже два парохода, наполненные бѣженцами не только изъ Ялты, но и изъ окрестныхъ мѣстъ, отошли въ Новороссійскъ. Молъ все же оставался заваленнымъ вещами и людьми. Откуда только брались они. Но вотъ сталъ извѣстнымъ отвѣтъ великаго князя Николая Николаевича англичанамъ, что онъ воспользуется ихъ предложеніемъ сѣсть на дреднаутъ и покинуть берега Россіи только то-

гда, когда послѣдній русскій, желающій уѣхать изъ Крыма отъ большевиковъ, сядетъ на пароходъ.

Паника сразу улеглась.

. . . . . .

28 марта было получено извѣстіе, что штабъ арміи переѣхалъ въ Керчь. Въ этотъ день былъ расклеенъ приказъ начальника Ялтинскаго гарнизона, требующій, чтобы офицеры и прочіе воинскіе чины Добровольческой арміи немедленно приписались и явились либо въ Татарскій стрѣлковый полкъ, расположенный въ Массандрѣ, либо въ Дюльберскій отрядъ.

Въ этотъ вечеръ у «Раввэ», за столикомъ Денизы Эдуардовны сидѣли: Дима Криштофовичъ, Мейеръ, «Царевый ротмистръ» Балашовъ, Псковского полка ротмистръ Полтининъ, раненый на костыляхъ, нашего полка — уланъ-поручикъ Измайловъ и пѣшей гвардіи пор. Михайловъ. Настроеніе было подавленное. Всѣ рѣшили прикомандированы къ Дюльберскому отряду, который изъ Дюльбера уже прибылъ въ Ялту и занялъ опустѣвшую гостинницу «Россія».

Балашовъ сообщилъ, что командующій отрядомъ просилъ всѣхъ офицеровъ собраться къ одиннадцати въ фойе «Россіи».

Ровно въ одиннадцать мы всѣ явились. Фойе было наполнено офицерами Дюлберскаго отряда — офицерами гвардейскихъ полковъ, одѣтыхъ при полной боевой, съ подсумками на поясахъ и винтовками.

Раненый Измайловъ былъ отвезенъ на стоявшій послѣдній пароходъ.

Императорская Фамилія уже находилась на борту «Мальборо».

Только что получено свѣдѣніе: — въ Гурзуфѣ образовался мѣстный совдепъ. На грузовой автомобиль сажается группа офицеровъ, съ двумя пулеметами, для ликвидаціи появившихся «товарищей»...

Въ часъ ночи вернулись. Совдепъ былъ окруженъ и разстрѣлянъ на мѣстѣ...

Приблизительно, въ это же самое время, было приказано всѣмъ по-два или по-три разсыпаться по городу, съ задачей раздобыть перевязочныя средства. Въ три часа ночи было рѣшено выступить изъ Ялты въ Дюльберъ, тамъ захватить свой обозъ идти дальше на Севастополь, гдѣ будетъ произведена посадка отряда на пароходъ.

Тихая ночь. Ни души на Набережной. Мертвая тишина. На рейдѣ видны огни «Мальборо». Тамъ всѣ они... Неужели навсегда покидаютъ Россію, въ которой столько лѣтъ царствовали?.. Нѣтъ, они вернутся!.. Съ торжествомъ, съ колокольнымъ звономъ!..

. . . . . .

Въ три часа утра, длинный эшелонъ, состоящій изъ извощичьихъ экипажей и телѣгъ, двинулся по Набережной, въ сторону Ливадіи. Въ головѣ отряда, на рессорной коляскѣ, ѣхало трое. Командующій отрядомъ капитанъ Апухтинъ, ротмистръ Каменскій и я. Вдругъ, не доѣзжая Ливадіи, появляются огни автомобиля, слышенъ моторъ. Автомобиль приближается къ намъ:

— Стой!..

Автомобиль остановился.

— Кто ѣдетъ, чей автомобиль?..

— Уполномоченный Крымскаго краевого правительства. Автомобиль принадлежитъ ему же. Ѣду въ Ялту.

— Крымскаго краевого правительства не существуетъ. Оно уже въ Батумѣ. Автомобиль реквизируется. Апухтинъ, реквизируй машину... — приказываетъ Каменскій.

— Автомобиль реквизированъ... Графъ Мура-вьевъ А-мур-скій! — закрычалъ Апухтинъ.

— Здѣсь! — послышалось изъ темноты и черезъ минуту у мотора появился высокій лейбъ-казакъ.

Приказываю вамъ взять себѣ въ помощь еще кого нибудь, сѣсть въ автомобиль, поѣхать въ Ялту, раздобыть бензинъ и нагнать насъ...

— Уполномоченнаго высадить, — добавляетъ Каменскій.

— Слушаюсь... Юнкеръ Вонсяцкій, садитесь рядомъ съ шофферомъ, — приказываетъ Муравьевъ. — Шофферъ, ходу въ Ялту!..

Вотъ и Ялта снова. У «Ореанды» остановка. Уполномоченный высаженъ. Летимъ дальше на молъ. Влетаю въ управленіе порта. На полу большой залы спали измученные люди. Всѣ — въ офицерскихъ погонахъ... Это — знаменитая «команда мола». Розыскиваю ихъ начальника — капитана Никольскаго...

Наконецъ нахожу. Долгихъ усилій стоитъ его разбудить.

— Чортъ возьми, четвертую ночь не даютъ заснуть, ругается онъ. На кой чортъ вамъ бензинъ?.. Нѣтъ у меня никакого бензина. Пошли вы къ чорту со своимъ графомъ!..

Къ счастью выручилъ капитанъ парохода «Посадникъ». Собственно онъ, молодой морской лейтенантъ, былъ въ тотъ моментъ хозяиномъ порта.

— Видите эти цистерны, — указалъ онъ, — всѣ онѣ пустые, но тамъ, въ концѣ одна, — въ ней есть. Берите, сколько вамъ нужно, остальное выливайте въ море. Все равно, сейчасъ всѣ уходимъ!

Дѣйствительно, все что еще оставалось «добровольческаго» было сконцентрировано здѣсь. Тутъ же на молу, подъ открытымъ небомъ, сидѣлъ за столомъ, у фонаря, комендантъ и подписывалъ послѣднія удостовѣренія, выдавалъ пропуски и проч.

Бензинъ былъ взятъ и мы полнымъ ходомъ помчались въ Дюльберъ, гдѣ нашли Отрядъ, отдыхавшимъ.

Командиръ отряда полк. Федотьевъ сообщилъ намъ, что онъ донесъ Его Императорскому

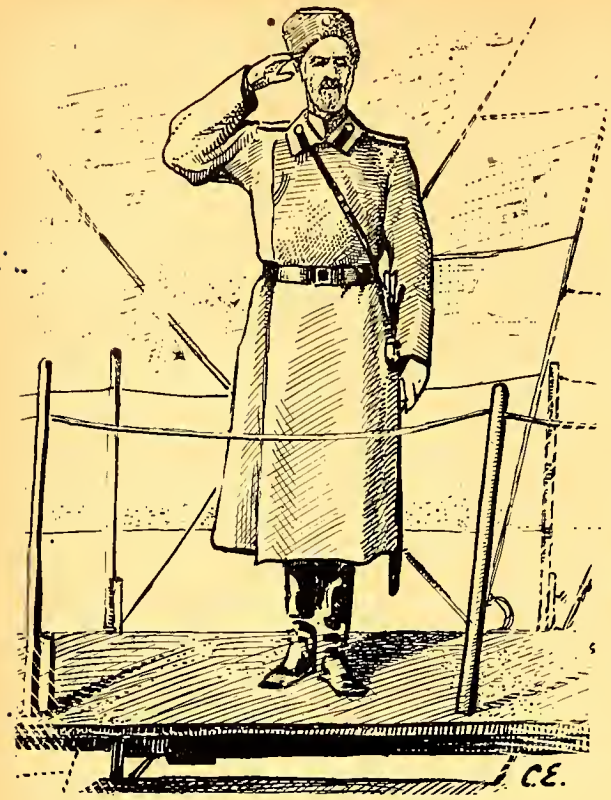

Онъ отдаетъ честь...

Высочеству, что ввѣренный ему отрядъ направляется въ Севастополь для посадки, въ виду того, что въ Ялтѣ не имѣется для него судна, а англійскіе суда его не берутъ. Въ отвѣтъ на это, послѣдовалъ приказъ Великаго Князя — обождать, пока онъ лично не переговоритъ по радіо, съ англійскимъ командованіемъ.

Въ десять часовъ утра былъ полученъ отвѣтъ — возвращаться въ Ялту, безъ хозяйственной части, гдѣ произойдетъ посадка на англійскій миноносецъ. Обозу же продолжать слѣдовать въ Севастополь, подъ охраной не менѣе взвода съ пулеметами.

Около двухъ часовъ отрядъ снова вступилъ въ Ялту, всю залитую солнцемъ, но совершенно безлюдную. На набережной никого. Магазины закрыты. Кафе «Раввэ» пустое... «Флоренъ» тоже... У «Россіи» никого, даже извощика... — Прощай, красавица Ялта!.. Можетъ быть сегодня вечеромъ здѣсь уже будутъ красноармейцы...

Въ три ровно, миноносецъ тронулся.

— Господъ офицеровъ прошу выстроиться по правому борту миноносца. Миноносецъ пройдетъ мимо «Мальборо». Ея Величество и Его Императорское Высочество желаютъ проститься съ отрядомъ!.. — раздается голосъ Федотьева.

Всѣ выстроились въ одну шеренгу у поручень. Минута ожиданія и глубокаго волненія. Миноносецъ тихо проходитъ, совсѣмъ близко мимо дреднаута. Вотъ на носу его, держась за поручни, стоитъ въ черномъ Она. Плачетъ... Государыня плачетъ... Машетъ бѣлымъ платочкомъ и вытираетъ свои слезы...

Дальше онъ... Высокій, въ солдатской шинели съ генералъ-адъютантскими погонами, въ сѣрой папхѣ. Онъ отдаетъ честь...

Грянуло «ура»... Сильное, могучее, но не радостное, а грустное...

Миноносецъ огибаетъ дреднаутъ и беретъ направленіе на Севастополь. Все дальше и дальше отходитъ онъ отъ «Мальборо», который уже превратился въ точку, а «ура» не смолкаетъ. Вдругъ, исчезло все, «ура» оборвалось... Всѣ безъ команды повернулись и разошлись... Я нерочно старался заглянуть всѣмъ, кому могъ, въ глаза. Я хотѣлъ убѣдиться, одинъ ли я, что не выдержалъ и заплакалъ... Нѣтъ, у всѣхъ были влажные глаза. Каждый, отойдя въ сторону, вытиралъ ихъ платкомъ...

А. Вонсяцкій.

Нашъ конкурсъ

Стихотвореніе ном. 5.

ЧАСОВОЙ

Вотъ **Часовой!** Двѣнадцать лѣтъ
На стражѣ Онъ, а смѣны нѣтъ!
Онъ видѣлъ холодъ, жаръ палящій.
Самъ **Императоръ** — Разводящій

Ему вручилъ Свой Царскій Стягъ.
Сказалъ: «Храни, знай, близокъ врагъ!»
Онъ слышетъ страшный пушекъ грохотъ,
Стонъ, плачъ и сатанинскій хохотъ,

Страна въ огнѣ, Страна горитъ.
Такъ тризну сатана творитъ.
Тамъ банда демоновъ рычала.
На помощь звалъ! **Земля** — молчала!

Но вотъ услышалъ Онъ съ **Небесъ:**
«Христосъ Воскресъ! Христосъ Воскресъ!» ....
И чудо! **Императоръ** снова
Пришелъ, цѣлуетъ **Часового.**

«Ты честно долгъ исполнилъ свой!»
Промолвилъ **Царь.** «Ты — **Часовой** .
«Ты сохранилъ Нашъ Стягъ Священный».
«Тебя хранилъ **Творецъ** Вселенной».

А. В.

Стихотвореніе ном. 6.

«ЧАСОВОЙ»

(послѣднимъ изъ вѣрныхъ)

Вокругъ ни души... далеко до утра;
И смѣны не скоро настаетъ пора....
Сжимая винтовку, нѣмѣетъ рука;
Играютъ зарницы на граняхъ штыка.
Хоть тѣло устало, но твердъ еще духъ,
Ему не измѣнятъ ни око, ни слухъ,
Иль зорю на-утро труба пропоетъ,
Иль смерть часовому на смѣну придетъ.

Г.

Информація „Русской Правды"

ПРОПАГАНДНЫЕ ФЛАЖКИ

Особымъ Отдѣломъ «БРП» выпущены въ десяткахъ тысячъ небольшія наклейки въ видѣ трехцвѣтныхъ Русскихъ флажковъ съ надписью «Братство Русской Правды» и съ девизомъ Братства: «Коммунизмъ умретъ — Россія не умретъ». Флажки массами двинуты по Бр. каналамъ въ Россію, гдѣ несомнѣнно сыграютъ свою роль, роняя сердце у красныхъ.

КРАСНЫЕ ПРОГОВАРИВАЮТСЯ

Красная пресса, какъ извѣстно, принципіально замалчиваетъ Бр. имя. Лишь случайныя «проговариванія» являются показателями Бр. работы. Такъ, въ газетѣ «Совѣтская Бѣлорусь» (26-1-30) сказано: «Террористическіе акты, агитація за уничтоженіе живого хозяйственнаго инвентаря, распродажа корма и посѣвнаго зерна приняли за послѣднее время угрожающіе размѣры». Надо замѣтить, что все это цѣликомъ относится къ работѣ Зап.-Русскаго Боев. Центра БРП, держащаго въ рукахъ народное антисовѣтское движеніе въ областяхъ Зап. Россіи.

ПАНИЧЕСКОЕ НАСТРОЕНІЕ У КРАСНЫХЪ

17 марта, около 18 час. ночи, Кронштадтскіе форты внезапно открыли сильнѣйшій огонь въ сторону моря. Огонь длился около получаса. Чѣмъ была вызвана тревога и какой непріятель мерещился красным, сказать трудно. Изъ этого можно лишь судить о господствующемъ у нихъ нервномъ настроеніи.

ОТДѢЛЬНЫЕ БРАТСКІЕ АКТЫ

Александровскій Областной Отдѣлъ доноситъ о нѣкоторыхъ актахъ, выполненныхъ Братскими «тройками» (въ первую голову «Тройкой Е») въ первой половинѣ февраля. Донесеніе, по условіямъ связи поступило съ опозданіемъ. Всѣ акты въ Сов. Бѣлоруссіи.

1. Въ районѣ мѣст. Старобинъ, Бр. засада ликвидировала четырехъ членовъ ГПУ: И. Ласкового, Тараса Зарду, Менделя Линье и Н. Соловчика.

2. Въ районѣ Низянъ убиты секретари сельсовѣтовъ, коммунисты Гучка и Пенткевичъ.

3. Подъ Жидковичами, на ходу поѣзда, отцѣплены три вагона съ казеннымъ грузомъ для колхозовъ Что успѣли, реквизировали. Выведены въ расходъ бывшіе при грузахъ колхозные контролеры, коммунисты Гмора и Семенко.

ПИСЬМО ВЪ РЕДАКЦІЮ ГАЗЕТЫ «НОВОЕ ВРЕМЯ»

М. Г.

Главный Комитетъ имени Великаго Князя Николая Николаевича, въ № 2669 Вашей уважаемой газеты, помѣстилъ собщеніе касательно имѣющихся въ обращеніи патріотическихъ марокъ, выпущенныхъ ближайшимъ моимъ сотрудникомъ по созданію «Фонда спасенія Родины».

Я лишенъ возможности назвать фамилію, ибо онъ, какъ руководитель союза «Все Родинѣ» нынѣ конспиративно работаетъ въ Кругѣ Братьевъ Русской Правды. Этотъ человѣкъ безукоризненной порядочности и честности, офицеръ съ высшимъ образованіемъ, георгіевскій кавалеръ, въ декабрѣ 1923 года однимъ изъ первыхъ откликнулся на мой призывъ къ русскимъ людямъ дѣйственно поддержать мысль ген. П. Н. Краснова о добровольныхъ взносахъ въ Казну Великаго Князя Николая Николаевича для дѣла спасенія Родины. По собственной инициативѣ, на свои личныя средства онъ издалъ въ январѣ 1924 г., въ ограниченномъ количествѣ, патріотическія марки нѣсколькихъ рисунковъ (Георгій Побѣдоносецъ, Мининъ и Пожарскій, Крестъ съ сіяніемъ и т. д.) съ надписью: «Союзъ все Родинѣ» безпрерывно, въ теченіе 5 лѣтъ, со щепетильной отчетностью, пересылалъ мнѣ, а я, вмѣстѣ съ другими пожертвованіями представлялъ ихъ по Высочайшему назначенію. Когда собранныя этимъ лицомъ пожертвованія достигли значительной суммы (около 25.000 динаръ, точную сумму можно опредѣлить при разсмотрѣніи моихъ 18 отчетовъ по «Фонду спасенія Родины», своевременно опубликованныхъ въ «Новомъ Времени») я объ этомъ, черезъ кн. Н. Л. Оболенскаго, доложилъ Великому Князю и руководитель Союза «Все Родинѣ» удостоился получить въ награду за свои труды портретъ Е. И. Высочества съ собственноручнымъ начертаніемъ имени Великаго Князя.

Въ прошломъ году, послѣ кончины Вел. Кн. Николая Николаевича, руководитель Союза «Все Родинѣ» увѣдомилъ меня, что онъ «впредь рѣшилъ отдать всѣ свои силы работѣ въ кругѣ Братства Русской Правды, какъ наиболѣе активной организаціи въ дѣлѣ спасенія Россіи». Тогда онъ прислалъ мнѣ новую серію выпущенныхъ имъ въ 1929 году марокъ съ изображеніемъ В. К. Николая Николаевича и ген. Врангеля и безъ надписи: «въ Фондъ спасенія Родины». Продажа новыхъ марокъ была имъ предназначена для усиленія работы Братьевъ Русской Правды. Обо всемъ этомъ я подробно сообщилъ ген. А. П. Кутепову письмомъ отъ 17 апр. 1929 года.

Согласно упомянутому выше сообщенію Главнаго Комитета фонда имени Вел. Кн. Николая Николаевича, возникшаго 21 февраля 1929 года, въ таковомъ Комитетѣ никакихъ поступленій отъ продажи патріотическихъ марокъ не значится. Это вполнѣ понятно. Марки выпущенныя въ 1924 году (съ надписью «въ фондъ спасенія Родины»), уже до кончины В. К. Николая Николаевича были всѣ распроданы. Если онѣ имѣютъ въ настоящее время хожденіе, то среди тѣхъ, кто ихъ, въ свое время пріобрѣлъ. Что же касается марокъ новаго образца 1929 г. то онѣ изданы для спеціальной цѣли. Цѣль эта, по мнѣнію моему, заслуживаетъ полнаго довѣрія и сочувствія такъ же, какъ вообще вся дѣятельность достойнѣйшаго руководителя союза «Все Родинѣ».

Примите увѣреніе въ глубокомъ моемъ уваженіи и совершенной преданности

Сергѣй Палеологъ

Редакція сообщаетъ, по просьбѣ В. В. Полянскаго, что онъ, оставаясь сотрудникомъ «Часового», вышелъ изъ состава редакціи.

ПРЕДСѢДАТЕЛЬ Р. О. В. С.

Генералъ Е. К. Миллеръ отбылъ 24 апрѣля въ Чехословакію и Югославію по дѣламъ службы.

АРМЕЙСКАЯ ГРУППА РАЙОНА БІАРРИЦЪ-БАЙОНЪ-БУКО

Интенсивной и организованной жизнью живетъ армейская группа въ районѣ Біаррицъ-Байонъ-Буко. (Начальникъ группы полк. Хохольскій, помощн. и замѣститель ген. шт. капитанъ Желѣзновъ). Въ группѣ состоитъ 6 почет. членовъ и 67 дѣйствительныхъ. Въ районѣ также имѣется отдѣленіе Союза Галлиполійцевъ. Нѣсколько новыхъ членовъ записалось немедленно послѣ похищенія генерала Кутепова.

При отдѣленіи Р. О. В. С. функціонируютъ: 1). библіотека въ Буко и ея 5 отдѣленій — библіотекарь ген. шт. кап. Желѣзновъ (библіотека обслуживаетъ русскую колонію. 2). Судъ чести — предсѣд. ген.-маіоръ Матвѣевъ. 3). Комиссія по пріему новыхъ членовъ (предсѣд. — онъ же). 4). Заемный капиталъ группы. 5). Сберегательная касса. Для созданія средствъ отд-нія Р О. В. С.

Устраивались и вечера, проходившіе съ большимъ успѣхомъ. Въ нихъ участвовалъ и хоръ чиновъ Р. О. В. С. Группа обложила себя обязательными взносами: 1 фр. въ казну Имени Вел. Князя Николая Николаевича; 1 фр. — инвалидамъ; 5 фр. — въ сберегательную кассу. Взносы въ нее за 1929 г. отчислены въ фондъ для розысковъ ген. Кутепова.

Сильно ощущается необходимость созданія для еще болѣе близкаго общенія членовъ группы — Гарнизоннаго собранія.

ЮБИЛЕЙ ПРОТОПРЕСВИТЕРА о. Г. И. ШАБЕЛЬСКАГО

Въ Болгаріи было отмѣчено 35-лѣтіе священства б. пропресвитера военнаго и морского духовенства о. Г. И. Шабельскаго. За Японскую войну юбиляръ имѣетъ рѣдкую награду за доблесть — золотой нагрудный крестъ на Георгіевской лентѣ.

КАЮТЪ-КОМПАНІЯ ВЪ ПАРИЖѢ

13 апрѣля въ 40-й день кончины адм. И. К. Григоровича состоялось засѣданіе, посвященное его памяти. Съ рѣчами выступили его сотрудники на разныхъ ступеняхъ его дѣятельности: графъ Коковцевъ, адмиралъ Русинъ и Муравьевъ, инж. мех. ген. майоръ Федоровъ и к.-адм. Шрамченко. Кап. 2 р. Лукинъ прочелъ выдержки изъ воспоминаній покойнаго адмирала.

25-ЛѢТІЕ ЦУСИМСКАГО БОЯ

Находящіеся въ Парижѣ участники боя предполагаютъ 25 мая устроить собраніе посвященное Цусимѣ.

БѢЛГРАДЪ

26 марта въ союзѣ офицеровъ генеральнаго штаба состоялась лекція к.-адм. Кононова о флотѣ будущаго.

ПРАГА

22 марта съ большимъ успѣхомъ состоялся благотворительный концертъ Каютъ-Компаніи.

«ПАНТЕЛЕЙМОНЪ»

1 марта, во время дружеской бесѣды соплавателей линейнаго корабля «Пантелеймонъ» собрано 230 франковъ для сооруженія въ Бѣлградѣ иконы Св. Александра Невскаго для увѣковѣченія памяти адмирала Колчака. Нельзя не поддержать эту прекрасную мысль.

ПАРИЖЪ

25-го апрѣля подъ предсѣдательствомъ Генерала Шатилова состоялось совѣщаніе начальниковъ частей и группъ Русской Арміи въ Парижѣ.

---

11 апрѣля Управленіе Генерала Миллера, Управленіе Генерала Шатилова и редакція журнала «Часовой» перешли на 29, рю дю Колизэ, Парижъ 8, куда и слѣдуетъ направлять всю корреспонденцію.

«Русскій Инвалидъ», № 3. Парижъ.

Вышелъ третій (пасхальный) номеръ этой интересной для каждаго военнаго газеты. Въ номерѣ статьи и стихи: ген. Баратова Быкова ген. Баранова, ген. Богаевскаго, ген. Головина ген. Краснова, А. И. Куприна, К-ъ А, Ладыженскаго, адм. Никитина, ген. Ольховскаго, полк. Петрушевскаго, ген. Позднышева, д-ра Прехненко, кап. Попова, полк. Пятницкаго, кап. Терещенко, ген. Шатилова. Слѣдующій номеръ будетъ посвященъ **«ПЯТОМУ ДНЮ Русскаго Инвалида».**

ЗАРУБЕЖНЫЙ КОМИТЕТЪ ПОМОЩИ СЕМЬЯМЪ ПОГИБШИХЪ БОРЦОВЪ ЗА РОДИНУ

Поступило черезъ редакцію журнала «Часовой»: кап. Орѣховъ — 10 фр., Евгеній Тарусскій — 10 фр., Н. Г. — 15 фр., изъ Имфи черезъ г. Власова — 16 фр., шт. кап. Войнарскій — 20 фр., В. Ш. — 25 фр., а всего 96 франковъ.

ФОНДЪ НА РОЗЫСКИ ГЕН. КУТЕПОВА

Въ фондъ на розыски генерала Кутепова дополнительно поступило: отъ «солдата» — 30 франковъ, отъ г. Аксенова — 50 фин. марокъ, отъ неизвѣстнаго — 10 фин. марокъ, отъ группы русск. студентовъ въ Безансонѣ черезъ г. Рѣзниченкова — 100 фр., отъ г. Юргенсъ — 25 ф. мар.

КОМИТЕТЪ ФОНДА СПАСЕНІЯ РОССІИ

Составъ Гл. К-та фонда Спасенія Россіи имени Великаго Князя Николая Николаевича пополнился двумя новыми членами: Донскимъ Атаманомъ ген.-

Новый телефонъ Редакціи — Элизе 07-55.

лейт. **А. П. Богаевскимъ** и г-лейт. **И. А. Хольмсеномъ.** На генерала Хольмсена возложено развить руководство сборами во Франціи.

Предсѣдатель **Союза взаимопомощи русскихъ офицеровъ въ Даніи** ген.м. Потоцкій проситъ дополнительно сообщить, что въ числѣ гостей и учрежденій, принимавшихъ участіе въ сооруженіи доски у гроба Великаго Князя Николая Николаевича состоялъ также и ввѣренный ему Союзъ

ПОЧТО - ТЕЛЕГРАММА ГЕНЕРАЛУ МИЛЛЕРУ

Воистину Воскресе!

Душевно благодарю за поздравленіе и добрыя пожеланія. Шлю Вамъ мое праздничное привѣтствіе и наилучшія пожеланія. **АНАСТАСІЯ.**

ПОЧТО - ТЕЛЕГРАММА ГЕНЕРАЛУ МИЛЛЕРУ

Воистину Воскресе!

Искренно благодарю за любезное поздравленіе и сердечно привѣтствую съ Свѣтлымъ праздникомъ Воскресенія Христова. **ПЕТРЪ.**

РУССКІЕ ИНВАЛИДЫ ВЪ СИРІИ

«23 марта с. г. въ день годовщины смерти маршала Фоша на церемоніи возложенія вѣнка на могилу «Неизвѣстнаго Солдата», Русская колонія въ Бейрутѣ послала представителей отъ всѣхъ существующихъ здѣсь русскихъ организацій. Въ 9 ч. 30 м. утра процессія выстроилась передъ памятникомъ «Неизвѣстному солдату», а въ 10 часовъ утра былъ возложенъ вѣнокъ на памятникъ отъ Имени Русской Колоніи «Colonie Russe à souvenir Maréchal Foch». Предсѣдателемъ С. Р. Инвалидовъ въ Сиріи капитаномъ Бакуревичъ, затѣмъ представители отправились на панихиду по Маршалу Фошу.

НАШИ ДРУЗЬЯ ВЪ НИЦЦѢ

Редакторомъ Военно-Морского отдѣла получено слѣдующее письмо отъ Предсѣдателя Ниццской Группы В.-М. Союза:

Глубокоуважаемый Сергѣй Константиновичъ!

Ниццскій Отдѣлъ Военно-Морского Союза приноситъ Вамъ и всей Редакціи «Часового» поздравленія и самыя лучшія пожеланія къ наступающему празднику Св. Пасхи.

Твердо убѣжденные что высоко-полезная дѣятельность Вашего журнала тѣсно сплотитъ всѣхъ оставшихся вѣрными Россійскимъ завѣтамъ Офицеровъ, члены В.-М. С. въ Ниццѣ постановили — словомъ и дѣломъ способствовать распространенію, въ возможно широкихъ предѣлахъ, лозунговъ «Часового».

Въ надеждѣ, что наши скромныя усилія смогутъ принести Вамъ хотя бы небольшую помощь, прошу Васъ принять мои увѣренія въ совершенномъ почтеніи и таковой же преданности.

Предсѣдатель Ниццской Группы В.-М. С.

Ст. Лейтенантъ Дмитрій Качаловъ.

ОБЩЕСТВО ДРУЗЕЙ «ЧАСОВОГО»

Въ воскресенье, 27-го апрѣля, въ Собраніи Галлиполійцевъ состоялось организаціонное собраніе Общества Друзей «Часового» подъ предсѣдательствомъ ген.-отъ-кав. П. Н. Шатилова.

Послѣ доклада Предсѣдателя иниц. группы, полк. С. А. Мацылева, Общее собраніе О-ства приняло уставъ и избрало правленіе въ составѣ предсѣдателя Общества, генерала Шатилова, замѣстителя предсѣдателя инж.-мех. ген.-лейт. Ермакова и членовъ: полк. Мацылева, гв. полк. Абаимова, кап. Кудрявцева, шт.-кап. Исакова, шт.-кап. Кобеко и лейт. Галанина.

Цѣль Общества: оказать поддержку журналу распространеніемъ его идеи служенія связи Арміи и созданіемъ «Часовому» матеріальной базы путемъ увеличенія друзей - подписчиковъ журнала.

ПЕРВЫЙ РУССКІЙ ВЕЛИКАГО КНЯЗЯ КОНСТАНИНА КОНСТАНТИНОВИЧА КАДЕТСКІЙ КОРПУСЪ

Въ іюнѣ 60 кадетъ кончаютъ УШ кл. и выходятъ на самостоятельный путь дальнѣйшей подготовки къ служенію Родинѣ.

Они должны отправиться въ Университеты Югославіи, Чехо-Словакіи, Франціи и Бельгіи или въ Бѣлградскую Воен. Академію, сдавъ предварительно ВСЕ снаряженіе и снарядившись въ жизнь «съ головы до ногъ» на 1000 д. = 450 фр. = 18 долл., выдаваемыхъ при выпускѣ.

Возможно ли снарядиться въ такой путь на эти деньги!

Въ маѣ, въ городкѣ, гдѣ нынѣ расположенъ Корпусъ (Бѣлая Церковь), будетъ устроенъ въ пользу кадетъ благотворительный вечеръ. Онъ можетъ увеличить средства на пятую долю, а надо ихъ удвоить.

Если Вы готовы отозваться доброй заботой своимъ зарубежнымъ кадетамъ и помочь имъ выйти въ люди, пошлите Вашъ вкладъ — готовому встрѣтить Вашъ откликъ съ глубочайшей благодарностью, — Директору Корпуса по адресу:

«Yugoslavie. Bela Crkva. Generalu Adamovicu».

НЕЗАБЫТЫЯ МОГИЛЫ

Въ серединѣ марта скончался въ Марсели отъ туберкулеза **старшій лейтенантъ Василій Константиновичъ Масловъ,** похороненный въ Тулонѣ въ фамильномъ склепѣ жены француженки, происходящей изъ морской семьи.

Въ январѣ на заводѣ И. И. Сикорскаго въ Стратфордѣ послѣ тяжелой операціи скончался корпуса корабельныхъ инженеровъ полковникъ **Александръ Спиридоновичъ Арсени.**

Въ Нью-Іоркѣ скоропостижно скончался галлиполіецъ **полковникъ Николай Николаевичъ Михайловъ.**

23 сентября 1929 года въ Панчевскомъ госпиталѣ (Сербія) скончался 11-го гусарскаго Изюмскаго генерала Дорохова полка **полковникъ Сергѣй Анатольевичъ Хилинскій,** участникъ Великой войны и Добровольческой арміи.

Въ Марсели скончался бывшій офицеръ Л.-Гв. Финляндскаго полка, **ген.-майоръ Баронъ Н. Е. Людинкгаузенъ-Вольфъ.**

ПОЗДРАВЛЕНІЕ

Генераломъ Миллеромъ получена въ отвѣтъ на принесенное поздравленіе слѣдующая телеграмма Е. И. В. Принца Александра Петровича Ольденбургскаго:

«Генералу Миллеру. Христосъ Воскресе. Лучшія пожеланія Вамъ и Обще-Воинскому Союзу

Принцъ Ольденбургскій.

ПОЧТО-ТЕЛЕГРАММА РЕДАКЦІИ ЖУРНАЛА «ЧАСОВОЙ»

Сердечно благодарю за поздравленіе.

ВОИСТИНУ ВОСКРЕСЕ!

Шлю Вамъ и всѣмъ сотрудникамъ журнала мое душевное пожеланіе силъ, здоровья и бодрости.

Генералъ-лейтенантъ Е. Миллеръ.

19 апрѣля 1930 г.
Парижъ.

ПОЧТО-ТЕЛЕГРАММА РЕДАКЦІИ ЖУРНАЛА «ЧАСОВОЙ»

Сердечно благодарю за поздравленія и въ свою очередь поздравляю Редакцію со Свѣтлымъ Праздникомъ.

Вице-адмиралъ Кедровъ.

Редакціей «ЧАСОВОГО» получены поздравленія со Свѣтлымъ Праздникомъ Пасхи: Отъ Предсѣдателя Р.О.В. Союза генерала Миллера, Предсѣдателя В.-Морского Союза адмирала Кедрова, Начальника Ш Отдѣла Р.О.В.С. генерала Абрамова, Замѣстителя Войск. Атамана Уральскаго Казачьяго войска генерала Хорошхина, профессора генерала Н. Н. Головина, Марсельскаго Отдѣла Военно-Морского Союза и Каютъ-Компаніи Морскихъ Офицеровъ и чиновъ М. С. въ г. Марселѣ, отъ Ниццской группы Военно-Морского Союза, отъ Національнаго Союза Русской Молодежи за Рубежомъ изъ Болгаріи, ген.-майора Авринскаго (армейская группа въ Тулонѣ), Галлиполійскаго Землячества, Предсѣдателя Союза Русскихъ Инвалидовъ въ Сиріи капитана Бакуревича, командира Русскаго Отряда Шанхайскаго Волонтерскаго Корпуса майора Г. Г. Тимэ, Союза Русск. Воен. Инв. во Франціи (генерала Чекатовскаго) и множество писемъ отъ читателей и друзей «Часового», разсѣянныхъ по всему лицу міра.

Вышелъ изъ печати новый романъ
П. Н. КРАСНОВА

„LARGO"

изданіе В. Сіяльскаго
Цѣна 48 фр.

Выписывать съ книжнаго склада «ЧАСОВОГО»

(Отзывъ о книгѣ будетъ помѣщенъ въ № 31 «Часового»).

Для поддержанія традиціи прошлаго и въ цѣляхъ полнаго объединенія бывш. воспитанниковъ **Гатчинскаго Сиротскаго Института Императора Николая I** объявляю перекличку и прошу сообщить:

1) Имя, отчество и фамилію
2) Какого выпуска

« La Sentinelle », 29, rue du Colisée, Paris (8e);

Евг. Ивановъ LXIV выпуска.

Всѣхъ Марковцевъ - артиллеристовъ, утерявшихъ связь съ частью просятъ сообщить о себѣ Полковнику Жолондковскому по адресу:
V. Jolondkovsky, 165, Rue de Grenelle, Paris 7-e.

ОРЕНБУРГСКОЕ ВОЕННОЕ КАЗАЧЬЕ УЧИЛИЩЕ

Въ цѣляхъ объединенія и связи бывшихъ офицеровъ и юнкеровъ Оренбургскаго Казачьяго (въ началѣ Юнкерскаго, а потомъ Военнаго) Училища, образовалась **Иниціативная Группа.**

Просьба писать и лично наводить справки по адресу:

Colonel Elisseeff, 10, rue des Cordilières, Paris (13).

Екатеринославскихъ и Астраханскихъ гренадеръ проситъ откликнуться Николай Ильичъ Егоровъ по адресу:

2151 NW. 19 th. street Miami (Florida) U.S.A.

ТВЕРЦАМЪ

Предсѣдатель Объединенія **б. ю. Тверск. Кавал. Учил.** покорнѣйше проситъ своихъ однокашниковъ г. г. офицеровъ: графа Баранова, Циркинадзе, Сверчевскаго Аккаро, Сабинскаго, Бако, Коваленко; Фаянсова, Гривнакъ, Чибаняева Барлянъ Лаудомъ, Соколова и Петровскаго прислать ему свои адреса съ указаніемъ своего чина, имени, отчества и года выпуска, для своевременнаго увѣдомленія объ очередныхъ собраніяхъ съ повѣсткою дня, а также товарищескихъ обѣдовъ.
въ адресъ «Часового».

РОЗЫСКИ

О судьбѣ студента Казанскаго Университета Михаила Васильевича Шабланскаго, служившаго въ 1919 году въ Арміи ген. Деникина, просятъ сообщить по адресу:

Letuva Ukmerge Kaunogat. 15 T. A. Torcinska.

ОБЪЕДИНЕНІЕ 13-й ПѢХ. ДИВИЗІИ

Предсѣдатель Объединенія **13-й пѣх. дивизіи** генералъ - лейтенантъ Ангуладзе, обращаясь ко всѣмъ офицерамъ, солдатамъ, врачамъ и чиновникамъ, служившимъ когда-либо въ рядахъ 13-й пѣхотной дивизіи, находящихся въ Зарубежьи и не имѣющихъ связи съ Объединеніемъ, проситъ откликнуться по адресу:
Rachevsky Serge; 81, rue Mademoiselle; Paris 15; France (для ген.-лейт. Ангулидзе).

ПОЧТОВЫЙ ЯЩИКЪ

Легіонеру Бразайтисъ (Алжиръ) — №№ «Часового» съ 1 января, весь 1930 г. будутъ вамъ высылаться безплатно. Матеріалы и фотографіи вышлите. Составимъ «Страницу Легіонера». Шлемъ привѣтъ вамъ и всѣмъ вашимъ соратникамъ.

А. Левашеву. — Исторію Л. Гв. 2-й арт. бригады мы получили и она обязательно будетъ напечатана (вѣроятно въ маѣ).

Корнету, князю Н. К. — «Часовой» напечатаемъ Стихи пришлите на просмотръ. Ждемъ присылки фотографическихъ снимковъ. Комплектъ «Часового» за 1929 г. имѣется въ ограниченномъ количествѣ и стоитъ 55 фр. Условія подписки на 1930 г. имѣются въ каждомъ номерѣ.

Юнкеру флота Ник. Шлейферу. — У «Часового» имѣется постоянный художникъ - баталистъ. Въ маринистѣ мы нуждаемся, а потому просимъ прислать ваши морскіе рисунки для просмотра. С. К. Терещенко въ свою очередь шлетъ вамъ сердечный привѣтъ.

Инж. Каппелю (Чехословакія). — Сообщаемъ Вамъ по почтѣ адресъ капелевца, который предоставилъ намъ фот. ген. Каппеля. Спишитесь съ нимъ непосредственно.

Виктору Станкевичу (Котъ д-Оръ): — Статья Ваша предназначена къ напечатанію но, въ виду перегруженности редакціи матеріаломъ, дожидается очереди.

Святославу Голубинцеву (Бразилія): «Послѣдніе Корнеты» предназначены къ напечатанію Ждутъ очереди.

Ученица знам. графолога МОРГЕНШТЕРНА

Галя ГЭЛЛА

высылаетъ **анализъ Вашего характера по почерку** по полученіи образца (не меньше 5 строкъ чернилами) и 5 франковъ (можно почтовыми марками). Писать въ «Часовой» — для **Гали ГЭЛЛЫ**

ПОЛКИ ГВАРДІИ И АРМІИ

Листы Висковатаго, Бѣлоусова, Киля, Пиратскаго, Бенкендорфа и др.
Портреты Государей и полководцевъ.
Виды С.-Петербурга и Москвы.
Гравюры и Литографіи въ краскахъ.
Покупка, продажа, обмѣнъ.
А. К. Семенченковъ 29, rue Jacob, Paris (6e)
10-12 час. дня и 6-8 час. веч.

Mémoires du Général WRANGEL

15 HORSTEXTE EN HELIOGRAVURE
Beau volume in 4°, de 950 pages, sur alfa.
PRIX: 35 fr.
Edition Jules TALLANDIER

Омоложеніе
и лѣченіе организма

Организмъ человѣка остается здоровымъ, сильнымъ и работоспособнымъ лишь до тѣхъ поръ, пока его жизнетворныя железы здоровы. Слабыя же, больныя железы не насыщаютъ организма драгоцѣнными ферментами энергіи въ надлежащей степени, отчего кровообращеніе и обмѣнъ веществъ замедляются, и въ организмѣ **скопляются осадки невыдѣленныхъ мочевой кислоты, уратовъ** и др. ядовъ **нарушеннаго обмѣна.** Но знаменитые ученые доказали, что послѣ насыщенія организма физіологическимъ экстрактомъ (какъ Калефлюидъ Д. Калениченко) изъ жизнетворныхъ железъ сильнаго и молодого животнаго, — **возстанавливаются опять нормальныя силы молодости.**

Въ результатѣ организмъ быстро выздоравливаетъ отъ всякой болѣзни, и его работоспособность, одряхлѣніе и старость и даже смерть отодвигаются на много лѣтъ дальше (Д-ръ С. Вороновъ).

Вотъ почему **Калефлюидъ и примѣняется медицинскимъ корпусомъ всѣхъ странъ на милліонахъ больныхъ уже болѣе 28-ми лѣтъ, какъ могущественное укрѣпляющее и возстанавливающее силы средство во время и послѣ всѣхъ болѣзней.**

Калефлюидъ необходимъ всѣмъ тѣмъ, организмъ которыхъ предрасположенъ къ разнымъ заболѣваніямъ или требуетъ постояннаго укрѣпленія силъ, ослабляемымъ болѣзнями, дурнымъ питаніемъ или умственнымъ трудомъ.

Безплатно всѣмъ высылается обширная литература о Калефлуидѣ съ наблюденіями надъ больными многочисленныхъ **профессоровъ и врачей.**

Требуйте **Калефлюидъ** только — **Д. КАЛЕНИЧЕНКО,** на этикеткахъ котораго указаны присужденныя **Калефлюиду высшія награды** на выставкахъ въ Парижѣ, Лондонѣ, Брюсселѣ, Римѣ и др., и **остерегайтесь подражаній, если бережете свое здоровье и трудовыя деньги.**

КАЛЕФЛЮИДЪ Д. КАЛЕНИЧЕНКО находится въ лучшихъ аптекахъ **всѣхъ странъ** и высылается налож. платеж. безъ оплаты почтовыхъ расходовъ.

ТРЕБОВАНІЯ АДРЕСУЙТЕ:

Во Франціи: T. Kalefluid D. Kalenitchenko, 5, cité Pigalle Paris. **Въ Англіи:** Géneral Agency of «Kalefluid». 65, Harington Gardence, London, S. W. 7. **Въ Америкѣ:** A. Tchernoff, 50 East 127, St. New-York City. **Въ Германіи:** W. Andrejeff, Nierbuhrstr. Berlin, Charlottenbourg. **Въ Чехословакіи:** Lécarna «Adam» Vaclavské, Nameste, Praha II. **Въ Харбинѣ:** Я. Я. Мюллеръ, Діагональная 14. **Въ Тунисѣ:** Г. Гирчичъ, 13, Bd, Bad Menara.

BANQUE INDUSTRIELLE DU CENTRE

85, rue de Richelieu, 85, Paris (2). Tél.: Louvre 09 - 11; Centr. 35 - 67.

Текущіе счета и вклады, оикольные счета, биржевыя операціи комиссіонные порученія.

Переводъ денегъ въ Россію и др. страны

съ предст. обрати. росписокъ. — ПОКУПКАРУССКИХЪ БУМАГЪ (рента, займы, закл. листы, акціи страхов. полисовъ. ДѢЛАЙТЕ СБЕРЕЖЕНІЯ, покупая гарантированные Франц. Правительствомъ ВЫИГРЫШНЫЯ (съ процентами) облигаціи

За наличные или на спеціальныхъ условіяхъ.

«CREDIT NATIONAL», «CREDIT FONCIER» и «VILLE DE PARIS».

ВЫИГРЫШИ 1.000.000 ФР. ЕЖЕМѢСЯЧНО

БЛИЖАЙШІЙ РОЗЫГРЫШЪ 1 МАЯ и 1 ІЮНЯ Облигаціи отъ 60 фр. Ссуды до 80 проц. стоимости Проспекты съ таблицами выпущеи. билетовъ и свѣдѣнія объ операціяхъ иа Парижской Биржѣ высылаются по первому требованію; корресп. по русски.

Е. Ю. ГОЛЬДЕНДАХЪ

Вице - предсѣдатель Международнаго Союза Детективовъ — POLICE PRIVEE. —

Гражданскіе и уголовные процессы. — Кражи. — Шантажъ. — Мошенничества. — Семейныя дѣла. — Свѣтскія анкеты. — Разводъ. — Розыскъ. — Надзоръ. — Охрана. — Разслѣдованія на дому. — Подлоги. — Экспертиза документовъ. — Стражники для банковъ, заводовъ, театровъ, гостинницъ и т. п. — Секретныя порученія во всѣхъ странахъ. — Немедленные отвѣты на письменные запросы. — Автомобили для экстренныхъ случаевъ. — Гарантія строгой тайны.

Для русскихъ особыя условія.

Консультаціи отъ 3-хъ до 7-ми часовъ и по соглашенію.

A. I. D., 34, rue La Bruyère, Paris (9e). Téléphone: Trinité 85-18.

ПИШУЩІЯ МАШИНКИ ВЪ РАЗСРОЧКУ

Покупка, ремонтъ, обмѣнъ и продажа.

Переписка, Переводы, Циркуляры.

Повѣстки въ 20 минутъ.

Воинскимъ организаціямъ скидка.

PRATC - BUREAU: 58 - bis rue S-t Anne Paris (2-e). Tél.: Louvre 50-50. Metro: 4 Septembre.

Грамофоны

Электрическіе и механическіе — новые, починка старыхъ, передѣлка съ механическаго на электрич., съ сапорира на прост. уголку и наоборотъ. Цѣны умѣренныя.

Е. Пацевичъ.

Обращаться: 15, rue Beaugrenelle

E. Patzevitch. Métro: Beaugrenelle

„МОРСКОЙ ЖУРНАЛЪ“

Ежемѣсячникъ. Изд. Каютъ-Компаніи въ Прагѣ

Ред. М. Стахевичъ

Цѣна въ Ч. С. Р. — 3 кр. во Франціи — 2 ф. 50 въ С. А. С. Ш. — 25 амер. ц.

Praha — Vinohrady, Korunni, tr.-c. 67.

РЕСТОРАНЪ „ЧАЙКА“

Paris XVe, 2, rue Laure Surville. Métro Javel.

Цѣны умѣренныя.

По четвергамъ пельмени.

Кухня изысканная подъ наблюденіемъ шефа **В. С. Канишевскаго.**

БОЛЬНЫЕ

Если Вы страдаете ЖЕЛУДКОМЪ — плохое пищевареніе, рѣзи, ожоги и пр.
Если Вы страдаете СЕРДЦЕМЪ — сердцебіеніе, одышка и пр.
Если Вы страдаете ЛЕГКИМИ — бронхитъ, кашель, иаличіе мокроты и пр.

прежде чѣмъ иачать лѣчиться, сдѣлайте изслѣдованіе при помощи Х-ЛУЧЕЙ, единственный способъ получить НАСТОЯЩІЙ ДІАГНОЗЪ ДЛЯ ДѢЙСТВИТЕЛЬНАГО ЛѢЧЕНІЯ. ПОЛНОЕ ИЗСЛѢДОВАНІЕ 50 ФР. ВЪ **INSTITUT MEDICAL, 16, quai de la Mégiserie, 16 — PARIS** (между **Châtelet et Pont-Neuf**)

Доктора дипломированные въ Парижѣ, Берлинѣ и Петроградѣ. Всѣ способы врачебнаго примѣиенія электричества. Лучи-Х. ДІАТЕРМІЯ, ТОКИ высокаго напряжеиія, ультра-фиолет. лучи, электр. искра. Ежедиевио отъ 9-12 и 2-8 ч., воскр. и праздн утромъ.

ОБЩІЙ ЭЛЕКТРО-МЕДИЦИНСКІЙ ИНСТИТУТЪ

Д-ръ МАРТИНЪ
Париж. Мед. Фак.
б. Дир. Клиники Ассистентъ иностр. госпиталей
БОЛѢЗНИ НОСА, ГОРЛА И УХА
Электрич. излѣч. **МИНДАЛИНЪ** безъ операціи
ЖЕНСКІЯ БОЛѢЗНИ
РЕВМАТИЗМЪ
РАСШИРЕНІЕ ВЕНЪ И ГЕМОРОЙ
Радикальное безболѣзн. излѣченіе.

17, Boulevard SAINT-MARTIN
Téléphone: Archives 81-04. Métro: République, St-Denis. Autobus AK. AT. E. N.
Венерическія болѣзни. Д-ръ спеціалистъ Трипперъ. простатитъ и кожн. болѣзни.
Современ. и вѣрное излѣченіе посред. діатерміи и авто-вакцинаціи.
Болѣзни и анализы крови.
Реакція Вассермана и Гехта.

Пріемъ 9-12 и 4-8 ч. воскр. 9-12 ч.

Б. Придворный Его Величества пекарь и поставщикъ Высочайшихъ дворовъ

Н. Д. ФИЛИППОВЪ

ОТКРЫЛЪ РЕСТОРАНЪ „LUX“

Пирожки. Завтраки. Обѣды. Отъ 7.50. и à la carte. Вечеромъ музыка. 61, rue de Grenelle. Carefour B-d St- Germain et B-d Raspail. Metro: rue du Bac.
Tél.: Littré 04 - 18.

ВСЕРОССІЙСКІЙ ЗЕМСКІЙ СОЮЗЪ

UNION DES ZEMSTVOS RUSSES
12, rue Blanche, Paris (9)
Tél.: Trinité 45-77 Nord-Sud. Trinité.

Денежные переводы и посылки въ Россію, юридич. консульт., защита интересовъ бѣженц. въ судебн. и администр. учрежден. содѣйствіе при переѣздѣ изъ одной страны въ друг. переписка и переводы. **Сберегательная касса.**

Пріемъ ежедневно (кромѣ праздн.) отъ 10 5 ч. въ субб. до 3 ч. (безъ перер.). Пріемъ денеж. перев. произв. также по воскресеньямъ отъ 11-1 ч. въ домѣ Русской Церкви, рю Дарю 12. Иногородн. могутъ направлять деньги по адресу:

12, rue Blanche, Paris (9)
«Union des Zemstvos Russe»

ПРИНИМАЕТСЯ ПОДПИСКА НА 1930 ГОДЪ

НОВОЕ ВРЕМЯ

Основана А. С. Суворинымъ въ 1876 г. въ Санктъ-Петербургѣ

Въ предѣлахъ	1 мѣс.	3 м.	6 м.	12 м.
Кор. С. Х. С.	45 дин.	125 д.	250 д.	400 д.

Бѣлградъ, Топличинъ Венацъ,

Вышла книга

»ИСТОРІЯ ВОЙСКОВОГО ГИМНА КУБАНСКАГО КАЗАЧЬЯГО ВОЙСКА»

Выписывать по адресу Издателя:
Colonel Elisseeff, 10, rue des Cordelières Paris 13, France.
Цѣна съ пересылкой — 5 франковъ

Старая, большая зарекомендованная добросовѣстная АВТО-ШКОЛА

AUTO-ECOLE PERFECTION

Пропустила свыше 20.000 человѣкъ на картъ розъ, такси, грандъ-ремизъ ипр.
КАРТЪ-РОЗЪ (экзам. ежедн. утр. и днемъ, субб. послѣ обѣда). **ГРАНДЪ-РЕМИЗЪ, КАМІОНЪ** (poids lourds), **ТАКСИ**, курсъ съ гарант. **МЕХАНИКА**. (Практ. курсъ) съ выдач. **АТТЕСТАТА.** Спец. курсъ **УСОВЕРШЕНСТВ.** (Perfectionnement) съ выд. certificat de capacité pour la conduite à Paris Занятія утр. и веч. (безпл. раб. въ большихъ гаражахъ). Курсъ лаверовъ съ устройствомъ на мѣста. **КУРСЪ АВТОМОБ. ѢЗДЫ** со всѣми хлоп. и подач. машины для экз. **100 фр.** Имѣется спец. курсъ безъ огранич. ур. до выд. экзамена. Зн. фр. языка необязательно. Въ срочн. случ. экзаменъ въ 2 дня. **Рекоменд.** на мѣста (съ 1-го Февр. устр. 173 чел.) безвозмездно. Для лицъ, жел. готов. дома имѣется нов. матеріалъ**ТАКСИ** утвержд. Префект. 15-2 1930 г. **Цѣна 25 фр., Управл. автом. 5фр.** Курсъ механ. 32 фр. Директоръ-владѣлецъ **В. А. ЮРКОВСКІЙ.**

4, RUE DESAUGIERS уголъ 9-bis, rue d'Auteuil, PARIS (16e).
Métro: Eglise d'Auteuil. Tél.: Auteuil 44-11.

Сохраните это объявленіе — оно пригодится Вамъ и Вашимъ друзьямъ.

Продолжается подписка на 1930 годъ
на иллюстрированный военный и военно-морской журналъ

2-ой г. изданія **„ЧАСОВОЙ"** 2-ой г. изданія

выходитъ каждаго 15 и 30 числа
Органъ связи русскаго воинства за рубежомъ
подъ редакціей
В. В. Орѣхова, Евгенія Тарусскаго и А. А. Вонсяцкаго
Всѣ годовые подписчики получаютъ безплатное приложеніе
«ВОЕННЫЙ СПРАВОЧНИКЪ»

Подписная цѣна:

Во Франціи: на	3 м. — 15 фр.	Заграницей: на	3 м. — 20 фр.
„	6 м. — 30 фр.	„	6 м. — 40 фр.
„	12 м. — 60 фр.	„	12 м. — 80 фр.

Цѣна отдѣльнаго номера — 3 франка, заграницей 4 франка.

Tél. : Elysées 07-55.

Редакція и контора: **«La Sentinelle», 29 rue du Colisée, Paris-8**

АПТЕКА ДЛЯ РУССКИХЪ

въ русскомъ районѣ Парижа
Pharm. Centr. du Bd de Grenelle
K. Foucher Pharm., de 1-ère Classe
77, Bd de Grenelle, 77
Автобусы: Y, AQ, AH. Трамваи: 25, 26.
Métro: Dupleix, La Motte-Picquet-Grenelle.
ЦѢНЫ НИЖЕ ВСѢХЪ АПТЕКЪ.,
Tél.: Ségur 11-45.

Автомобильная школа МАРБЕФЪ

ПРИ ГАРАЖѢ МАРБЕФЪ
(Самый большой гаражъ въ Парижѣ въ районѣ Champs-Elysées въ 10 этажей на 1000 машинъ).
32-34, rue Marbeuf.
Tél. Elysées 58-83, 97-61 et la suite...,
Métro: Marbeuf et R. P. Ch.-Elysées
Самая серьезная и добросовѣстная подготовка по автобомильной ѣздѣ и механикѣ на машинахъ и учебныхъ приборахъ новѣйшей конструкціи.
Продажа всѣхъ учебныхъ матеріаловъ и учебниковъ.

Ресторанъ „ВОЛГА"

Просторное, свѣтлое и наряндое помѣщеніе, удобное для дружескихъ подписныхъ обѣдовъ. Отличная стоянка для шофферовъ такси. Ежедневно музыкальная программа.
Борщъ — 1 фр., водка — 1 фр.
Métro: Gobelins et Glacière.
10, rue des Cordelières, (Bd. Arago), Paris (13).

Портной **Ф. И. АГѢЕВЪ**
БОЛЬШОЙ ВЫБОРЪ
англійскихъ и французскихъ матерій
19, rue Tiphaine, Paris (15)
Métro: La Motte - Picquet

Б. СПБ. «Знаніе». ЕДИНСТВЕННАЯ СТАРАЯ, БОЛЬШАЯ И ЗАРЕКОМЕНД. **АВТО-ШКОЛА**

Académie d'Auto des Champs-Elysées

дѣйствит. обучающ. ѣздѣ на torpédo, cabriolet, закрыт. 4-хъ и 6-ти цилиндр. маш. 1930 г. **ПРОПУСТИВШАЯ СВЫШЕ 15.000 СЛУШАТ. НА КАРТЪ - РОЗЪ и СВЫШЕ 3.500 НА ТАКСИ. КАРТЪ-РОЗЪ. ГРАНДЪ - РЕМИЗЪ. КАМІОНЪ. ТАКСИ. съ гарант. МЕХАНИКА съ устр. на мѣста. (Практ. курсъ съ электротехн. авт.). Съ выдач. АТТЕСТАТОВЪ шоф. — 21, av. Edouard Vaillant, M-ro St-Cloud Зан. утр. и в. до 10 ч. в. ДЛЯ ЖЕЛАЮЩ. УСОВЕШЕНСТВ. ПРЕПОД. ТЕХНИЧЕСКОЕ ЧЕРЧЕНІЕ. КУРСЪ ЛАВЕРОВЪ съ устройствомъ намѣста.**

1) 78, av. CHAMPS ELYSÉES. (Лидо въглубинѣ пассажа налѣво) 2) 31, rue Marbeuf, 31. 3) 74, av. MOZART, M-ro Jasmin, около P-teSt-Cloud. 4) **Біянкуръ, 28-bis, r. Nationale, рядомъ съ** prace Nationale. По воскр. открыто только 78, av. Champs - Elysées и Біянкуръ 28-bis, r. Nationale, 10-12 и 2-5. **КУРСЪ 100 фр. Зн. фр. яз. НЕ ОБЯЗАТ. Реком. на мѣста. (За годъ устр. 163 чел.).**
Tél.: Elys. 41-22 et 33-22.

Вним. живущ. въ провинц.: картъ-розъ съ экз. отъ 2 до 8 дней. Для жел. готов. дома. им. нов. матер. такси, утвержд. Префект. съ 1 февр. 1930 г. — 30 фр. Рук. по авт. 8,50. Механ. 30 фр. Сохраните это объявленіе — оно вамъ пригодится.

Дир. инж. **Б. БАЛЯСНЫЙ**

Imprim. PASCAL, 13, Rue Pascal, PARIS-5e

Le gérant J. BERRODIER

ЧАСОВОЙ

ИЛЛЮСТРИРОВАННЫЙ ВОЕННЫЙ И МОРСКОЙ ЖУРНАЛЪ-ПАМЯТКА

№ 31

Парижъ
15 мая

Органъ связи русскаго воинства за рубежомъ подъ редакціей
В. В. ОРѢХОВА, ЕВГЕНІЯ ТАРУССКАГО и А. А. ВОНСЯЦКАГО

Отдѣлы: Военный — ген. шт. полковникъ П. Г. Архангельскій.
Военно-морской — С. К. Терещенко.

« La Sentinelle », 29, rue du Colisée, Paris (8e) ; Tél. : Elysées 07-55.

Приказы и распоряженія

18-го апрѣля 1930 года.
№ 212.

Циркулярно.

8-ми Начальникамъ Отдѣловъ Р.О.В. Союза.

Милостивый Государь,

Въ послѣднее время, подъ вліяніемъ трагическаго событія, жертвой котораго сталъ генералъ **Кутеповъ**, среди отдѣльныхъ лицъ русской эмиграціи, притомъ не только воинскихъ чиновъ, до сихъ поръ по разнымъ причинамъ стоявшихъ въ сторонѣ отъ нашихъ военныхъ организацій, но и лицъ, никогда ранѣе въ русскихъ войскахъ не служившихъ и не принимавшихъ участія ни въ Великой ни въ Гражданской войнахъ, замѣчается стремленіе войти въ составъ Р.О.В. Союза.

Всѣ эти лица могутъ быть раздѣлены на три категоріи:

1. Ранѣе служившіе въ русскихъ войскахъ и временно подъ вліяніемъ личныхъ или семейныхъ обстоятельствъ или же въ виду проживанія въ тѣхъ странахъ, гдѣ нѣтъ нашихъ военныхъ организацій, отошедшіе отъ Р.О.В.С.

2. Русскіе молодые люди, достигшіе призывного возраста лишь въ эмиграціи, а потому ранѣе въ войскахъ не служившіе, при чемъ среди этихъ молодыхъ людей есть и такіе, кои по разнымъ причинамъ приняли иностранное подданство и частью отбывали воинскую повинность въ иностранныхъ арміяхъ и, наконецъ,

3. Медицинскій персоналъ, считая и сестеръ милосердія.

Лица всѣхъ трехъ указнныхъ выше категорій, проживающія во всѣхъ странахъ свѣта, въ настоящее время подъ вліяніемъ указаннаго, въ началѣ трагическаго событія, входятъ съ ходатайствомъ о зачисленіи ихъ въ составъ Р.О.В.С. и просятъ дать имъ указанія — какіе они должны для сего представить документы и какія на нихъ будутъ возложены обязательства, въ случаѣ принятія ихъ въ Союзъ.

Исходя изъ вышеизложеннаго выше, нахожу не обходимымъ дать Вамъ нижеслѣдующія указанія:

Лица 1-й и 3-й категоріи должны сами принять мѣры ко вступленію ихъ въ ту военную организацію, входящую въ составъ Р.О.В.С., которая имъ ближе по прежней ихъ службѣ въ рядахъ ИМПЕРАТОРСКОЙ Россійской Арміи или въ одной изъ Бѣлыхъ Армій и только при невозможности, по тѣмъ или другимъ причинамъ, снестись съ какой-либо изъ существующихъ военныхъ организацій, входящихъ въ составъ Р.О.В.С., должны въ зависимости отъ страны, въ которой они проживаютъ, обратиться не посредственно къ тому Н-ку Отдѣла Р.О.В.С., въ вѣдѣніи котораго находится та страна, въ которой они живутъ.

Лица второй категоріи должны приниматься въ Союзъ, примѣнительно къ основаніямъ § 12-го врем. Положенія о Р.О.В.С. (Приказъ ген. Врангеля 1924 г. № 35), при чемъ, въ зависимости отъ мѣстныхъ условій, надлежитъ или направлять этихъ лицъ къ ближайшимъ по мѣсту ихъ жительства Н-камъ Группъ и Партій войсковыхъ частей или полковыхъ и другихъ объединеній или къ Предсѣдателямъ воинскихъ Обществъ и союзовъ, для принятія лицъ этой категоріи, съ согласія соотвѣтствующихъ начальниковъ и предсѣдателей, въ составъ войсковыхъ частей, полковыхъ и другихъ объединеній, воинскихъ обществъ и союзовъ.

Для сужденія о возможности пріема въ составъ Р.О.В.С., каждый желающій (желающая — сестра милосердія) въ него войти представляетъ Командиру той части или Предсѣдателя того полк. объед. или воинскаго общества, въ составъ котораго они желали бы вступить, заполненный ими листъ, особый для лицъ каждой изъ упомянутыхъ трехъ категорій (Приложенія).

При невозможности обратиться непосредственно къ одному изъ упомянутыхъ выше начальниковъ, опросные листы надлежитъ направлять Н-ку того Отдѣла Р.О.В.С., въ вѣдѣніи котораго находится го государство, гдѣ проживаетъ представляющій опросный листъ.

Въ соотвѣтствіи съ вышеизложеннымъ Вамъ надлежитъ принять мѣры къ возможно болѣе широкому оповѣщенію проживающихъ во ввѣренномъ Вамъ Отдѣлѣ русскихъ людей и пріемѣ ихъ въ составъ Р.О.В.С. на указанныхъ выше основаніяхъ.

Вмѣстѣ съ тѣмъ, считая затронутый въ этомъ письмѣ вопросъ чрезвычайно важнымъ и находя, что изложенное въ письмѣ отнюдь не разрѣшаетъ всѣхъ тѣхъ частностей, кои могутъ возникнуть при пріемѣ въ Союзъ лицъ второй категоріи, прошу Васъ представить тѣ соображенія, кои могли бы дополнить преподанныя мною указанія (напр., не желательно ли зачисленіе молодыхъ людей не прямо чинами той или другой военной организаціи, а лишь кандидатами и права ихъ въ послѣднемъ случаѣ; обязательства, кои должны быть возложены на молодыхъ людей при пріемѣ ихъ въ Союзъ; возможность преподанія имъ основъ военныхъ знаній и т.п.

подл. подп.: Уважающій Васъ **Е. Миллеръ.**

Съ подл. вѣрно ген.-лейт. **Стоговъ.**

Приложеніе 1-е. Приложеніе 2-е. Приложеніе 3-е.

При заполненіи опроснаго листа просятъ обращать вниманіе на вполнѣ отчетливое обозначеніе фамиліи съ указаніемъ русской и иностранной (по паспорту (орфографіи таковой.

1. Чинъ или Званіе.
   Соціальное положеніе отца, хотя бы и покойнаго.
   Званіе и спеціальность.
2. Фамилія по русски и на языкѣ того государства, гдѣ проситель живетъ.
3. Имя и отчество.
4. Число мѣсяцъ и годъ рожденія.
5. Полученное образованіе (у кого есть, то и военное),
   время производства въ
   1-й оф. ч. и въ какую часть,

НА ОБЛОЖКѢ: Офицеръ-мушкетеръ Лейбъ-Гвардіи Преображенскаго полка (1762 г.)

Три командира Л.-Гвардіи Преображенскаго полка

СРЕДИ ОФИЦЕРОВЪ ВЕЛИКОЙ ВОЙНЫ

1. Генералъ графъ Игнатьевъ.
2. Генералъ Дрентельнъ.
3. Полковникъ Кутеповъ.

(Къ «Исторіи полка» на стр. 9).

6. Чинъ и должность въ концѣ февраля 1917 г. Произв. въ посл. чинъ. Чымъ приказ. нѣтъ по Прилож. 1.
7. Служба въ противоб. войск. раненія и контузіи Служба въ иностр. арм. какъ въ Пр. 1.
8. участіе въ войнѣ 1914 г. нѣтъ какъ и въ 1.
9. Смейное положеніе: составъ семейства, его мѣсто нахожденіе, возрастъ жены и дѣтей родителей дѣтей.
10. Настоящее мѣстожительство: точный адресъ
11. Имѣющіеся документы, въ томъ числѣ и военные.

Форма сихъ приложеній, т. е. опросныхъ листовъ — примѣрная и Н-камъ отдѣловъ предоставляется право вносить въ нихъ всѣ тѣ измѣненія, кои они признаютъ нужнымъ, въ зависимости отъ мѣстныхъ условій.

ПРИКАЗЪ
РУССКОМУ ОБЩЕ-ВОИНСКОМУ СОЮЗУ

Г. Парижъ. № 14. 18-го апрѣля 1930 г.

§ 1.

Согласно поступившаго ходатайства Корниловскаго Ударнаго полка, подполковникъ ШЕНШИНЪ, исключенный изъ списковъ полка и Арміи приказомъ Н-ка Ш-го Отдѣла Р. О. В. С. 23-го XI-1926 г. № 23, зачисляется обратно въ списки Корн. Ударн. полка и Р. О. В. Союза.

§ 2.

Согласно поступившаго ходатайства, Техническаго баталіона поручикъ АЛЕКСѢЕВЪ, Степанъ Яковлевичъ, — по собственному желанію исключается изъ списковъ Техническаго баталіона и Р. О. В. Союза.

Генералъ **Е. Миллеръ.**
Генералъ-Лейтенантъ **Стоговъ.**

ПРИКАЗЪ
РУССКОМУ ОБЩЕ-ВОИНСКОМУ СОЮЗУ

Г. Парижъ № 15. 23-го апрѣля 1930 г.

Исключенный Судомъ Чести изъ Союза Взаимопомощи Офицеровъ б. Россійскихъ Арміи и Флота въ Германіи, Полковникъ Конной Артиллеріи Купчинскій, Михаилъ Николаевичъ, — исключается изъ списковъ Р. О. В. Союза.

Генералъ **Е. Миллеръ.**
Генералъ-Лейтенантъ **Стоговъ.**

«5-ый ДЕНЬ РУССКАГО ИНВАЛИДА»
22-9 мая 1930 г.

Въ этотъ день каждый изъ насъ долженъ принести свою лепту въ пользу нашихъ братьевъ-инвалидовъ!!!

Пожертвованія направлять въ **«Часовой».**

ГЕНЕРАЛЪ Е. К. МИЛЛЕРЪ О «ЧАСОВОМЪ»

Пріѣздъ предсѣдателя Русскаго Обще-Воинскаго Союза генерала Е. К. Миллера явился для русскаго Бѣлграда, да и не только для Бѣлграда, а для русскихъ въ Югославіи огромнымъ событіемъ. Особенно это ощущается во время пріема въ русскомъ офицерскомъ собраніи, гдѣ для генерала отведенъ кабинетъ. Здѣсь всегда многолюдно, всегда очередь, ожидающихъ пріема. Кромѣ представителей воинскихъ организацій, представителей русской общественности, здѣсь видишь корреспондентовъ русскихъ и иностранныхъ газетъ. Очень много лицъ пріѣхало изъ провинціи для свиданія съ генераломъ.

Въ бесѣдѣ, которую я имѣлъ съ генераломъ, я между прочимъ, спросилъ его мнѣніе о «Часовомъ». На что получилъ самый благопріятный отзывъ.

— «Часовой», — между прочимъ, сказалъ генералъ Миллеръ, — журналъ исключительной полезности. Онъ всецѣло отвѣчаетъ потребности массъ зарубежнаго воинства: даетъ всѣ распоряженія, имѣетъ прекрасно поставленный отдѣлъ освѣдомленія. Въ журналѣ прекрасно поставленъ отдѣлъ иллюстрацій, всегда интересно освѣщеніе бытовой стороны нашего воинства. Что же касается военно-морского отдѣла, то онъ не только отлично ведется, но и придаетъ журналу особую полноту. И, конечно, нельзя пройти мимо и тѣхъ памятныхъ справокъ по исторіи родныхъ полковъ, которыя помѣщаетъ журналъ.

— Что бы вы могли пожелать журналу? — спросилъ я.

— Самаго широкаго распространенія и прочной связи съ мѣстами.

Н. Рыбинскій.

Проф. генералъ Б. Геруа.

ПУЛЯ

(НЕКРОЛОГЪ).

Предусмотрительные журналисты запасаются заблаговременно некрологами великихъ людей, чтобы не опоздать съ подсчетомъ ихъ дѣяній, когда настанетъ грустная, но неизбѣжная минута.

Какъ кажется, подобную предусмотрительность пора проявить въ отношеніи Пули.

Пуля начала вытѣснять стрѣлу въ метательномъ бою пѣхоты 450 лѣтъ тому назадъ. Швейцарцы впервые примѣнили силу взрыва пороха для ручного орудія въ бою при Моратѣ въ 1476 году. До этого времени порохъ былъ въ употребленіи лишь для метанія бомбъ, т. е. былъ достояніемъ одной артиллеріи втеченіе примѣрно полутора столѣтія.

Неуклюжій кульверинъ, изъ котораго можно было стрѣлять только вдвоемъ, смѣнился къ серединѣ 16-го вѣка длинно-ствольнымъ аркебузомъ (Испанія); послѣдній, въ свою очередь, и довольно скоро — къ концу того-же 16 в., — болѣе мощнымъ, но и болѣе тяжелымъ мушкетомъ. Убойность тогдашней примитивной пули была выше отличнаго, но мѣткость отсутствовала. Стрѣляли, кладя стволъ на вилку, втыкавшуюся въ землю. Это немногимъ повышало дѣйствительность пулевого огня. Консервативные писатели того времени издѣвались надъ ручнымъ огнестрѣльнымъ оружіемъ и вздыхали по стрѣламъ. Они говорили то-же, что говорятъ всегда скептики при появленіи новаго средства: «дорого и нѣтъ увѣренности, что не откажетъ». Изобрѣтательность медленно шла навстрѣчу возможностямъ, которыя обѣщала пуля. Лишь въ серединѣ 17 в. появился первый кремневый замокъ; но спичка еще долго будетъ оспаривать дѣйствительность сообщенія огня заряду и сойдетъ со сцены лишь въ началѣ 18-го в.

Пуля влачитъ жалкое существованіе вплоть до 1827 года — года изобрѣтенія игольчатаго ружья (Дрейзе).

Мастера тактики, ввиду безсилія техники, принуждены придумывать, пока что, уставные пріемы, чтобы поднять значеніе пули. Фридрихъ Великій реформируетъ залпъ; превращаетъ его изъ безпорядочнаго въ полезный снопъ пуль, числомъ ихъ возмѣщая дурость одиночной пули. Достигается это соотвѣтственнымъ построеніемъ пѣхоты и чудовищной муштровкой. Суворовъ ставитъ пулевой огонь строго на свое мѣсто: три залпа почти въ упоръ и затѣмъ «ура» и штыкъ. Назначеніе пули — ошарашить противника передъ самой атакой и не дать ему опомниться. Внезапность! Наполеоновская эпоха не вноситъ свѣжихъ идей.

19-й вѣкъ, со второй его четверти, — начало настоящей карьеры пули. Техника, наконецъ, проснулась. Интенсивно, одно за другимъ, слѣдуютъ заряжаніе съ казны (1836) — начало скорострѣльности; нарѣзы — начало настильности и мѣткости; врѣзающаяся въ нарѣзы пуля (Минье). До сихъ поръ усовершенствованія касались орудія, выбрасывавшаго пулю; уменьшался вѣсъ ружья, упрощалось заряжаніе; теперь занялись и самой пулей. За идеей обтюраціи (вмѣсто вколачиванія молоткомъ) идутъ этапы коничности пули и объединенія заряда и пули въ патронѣ; введеніе никеля; совершеннѣйшая сушка бездымнаго пороха — еще шагъ въ начальной скорости и настильности; магазинъ и идея автоматичности (использованіе отдачи) завершаютъ, въ концѣ 19-го вѣка, техническія достиженія. Въ 20-й вѣкъ пуля переходитъ въ сознаніи своей силы. Она доказана на поляхъ сраженій. Статистика утверждаетъ, что 75 проц. потерь приходится отнести на ружейный огонь и лишь 25 проц. — на артиллерійскій. Гравелотъ-С.-Прива, Горный Дубнякъ и Телишъ твердо стоятъ у всѣхъ въ памяти. Англо-Бурская война подтверждаетъ первый афоризмъ о могуществѣ пули, созданный еще въ 60-тыхъ годахъ 19 в,. на основаніи опыта Американской войны за освобожденіе: шеренга стрѣлковъ въ окопѣ — непреодолимое препятствіе. Русско-Японская война усиливаетъ это впечатлѣніе, показавъ могущество новаго вида залпа въ формѣ дальняго и мѣткаго снопа пуль изъ автоматической машины.

Послѣдняя всецѣло царитъ втеченіе Великой Войны. Винтовочный огонь кажется слабымъ и ненужнымъ дополненіемъ къ пулеметному. Единственная управа противъ послѣдняго — граната. Сила обороны выростаетъ до предѣловъ, о которыхъ и не думали до войны. Наступленіе пѣхоты становится обузой для командованія: изобрѣтательность тактическихъ пріемовъ, чтобы сдѣлать это наступленіе менѣе жертвеннымъ, изсякаетъ. Пѣхота старается прокрасться «подъ шумокъ», если только ревъ современной артиллеріи можно назвать «шумкомъ». Уничтоженіе пулеметовъ — основная задача. Бои разыгрываются тягуче и нерѣшительно. Могущество пули завело наступательный порывъ въ тупикъ. Подобными парадоксами полна исторія военнаго искусства.

Закрыться можно было по-прежнему землей и по-новому — броней. Но это убивало движеніе. Нужно было, чтобы броня, по крайней мѣрѣ, не превращала пѣхотинца въ черепаху. Сочетать бронированіе со свободой движенія! Впервые это было разрѣшено появленіемъ танка осенью 1916 г.

Война, однако, не успѣла сказать своего рѣшительнаго слова въ отношеніи мѣста и роли пули, послѣ нарожденія новаго боевого средства. Причинъ этому двѣ: несовершенство машины и точка зрѣнія, что танкъ есть дополненіе къ пѣхотѣ. Первое было устранить легче, чѣмъ второе. Танкъ долженъ былъ дебютировать въ рамкахъ принятаго боевого порядка и привычной тактики. Будучи включаемъ въ операцію на этихъ условіяхъ, танкъ, конечно, принесъ разочарованія. Нужно было идти въ ногу съ пѣхотой, отказываясь отъ присущей танку скорости, или, отрываясь, жертвовать собою. Поэтому всѣ примѣры употребленія танковъ, силкомъ пригибаемыхъ къ до-танковымъ тактическимъ шаблонамъ, непоучительны. Даже знаменитое Камбре (ноябрь 17-го года) и операціи французовъ лѣтомъ 18-го года, считающіяся наилучшими тактическими примѣрами, не годятся для построенія послѣ-танковой доктрины. Въ этомъ отношеніи чище примѣръ перваго примѣненія танковъ — Бономъ (сент. 16-го г.). Здѣсь танкъ демонстрировалъ какъ-бы элементы своего дѣйствія, безъ претензій на тактическія идеи.

Исходя изъ этихъ элементовъ, можно и должно было предвидѣть, что танкъ, во-первыхъ, пробьется въ самостоятельный рядъ войскъ, а во-вторыхъ — поставитъ точку на пулевомъ періодѣ тактики.

Мысль техника десятилѣтіями изощрялась надъ тѣмъ, чтобы, посредствомъ настильности, накрыть и зацѣпить лежащаго или ползущаго стрѣлка; чтобы, посредствомъ скорострѣльности, образовать пулевой барьеръ, передвигаемый по желанію.

Спрашивается, зачѣмъ все это теперь, когда пѣхота, забронированная танкомъ (да и пѣхотали?), не бѣжитъ больше, согнувшись, по полю сраженія, а движется съ быстротою 400 шаговъ въ минуту во весь ростъ, дѣйствуя оружіемъ?

Нужна уже не тоненькая пуля, а бронебойный снарядъ, стоящій ближе къ артиллерійскимъ понятіямъ, калибромъ болѣе полу-дюйма и достигающій дюйма и полтора. Происходитъ слитіе пѣхоты съ артиллеріей. Въ этихъ новыхъ условіяхъ, если пулеметъ малокалибернаго типа и будетъ еще нуженъ, то только въ воздухѣ, а на землѣ — лишь для второстепенныхъ задачъ подстрѣливанія всего небронированнаго, что окажется между машинами.

Въ общемъ, господство пули въ бою кончилось. Сосчитаны и ея дни, во всякомъ случаѣ — пули малокалиберной. Вотъ почему не лишнее имѣть наготовѣ этотъ некрологъ.

Б. Геруа.

Парламентскіе дебаты въ Англіи о задачахъ воздушнаго флота

Въ прошломъ мѣсяцѣ, въ палатѣ лордовъ, происходили дебаты о военно-воздушномъ флотѣ Англіи, представившіе большой интересъ какъ по предмету спора, такъ и по его участникамъ.

«Отецъ» британской военной авіаціи, бывшій маршалъ Аиръ Форсъ, лордъ Тренгардъ въ обширной рѣчи обрисовалъ огромную важность этого рода оружія для обороны Англіи и привелъ сравнительныя цифры о «воздушной готовности» державъ. «Первая линія» военной авіаціи Франціи состоитъ изъ 1300 аппаратовъ, Италіи 1100, Соединенныхъ Штатовъ — 900 и Англіи — 770. Но и при такомъ соотношеніи силъ, при наличіи расходовъ по арміи и флоту, бюджетъ авіаціи кажется налогоплательщику тяжкимъ бременемъ. Лордъ Тренгардъ предложилъ урѣзать расходы на армію и флотъ и возложилъ часть ихъ обязанностей по обезпеченію порядка въ Имперіи на силы воздушнаго флота. Съ рѣзкой критикой выступили адмиралъ Битти, фельдмаршалъ Плюмеръ, лордъ Ллойдъ, а отъ имени правительства отвѣтилъ министръ авіаціи лордъ Томсонъ. Ростъ расходовъ на военно-воздушный флотъ, связанъ, по заявленію члена правительства, единственно лишь съ вздорожаніемъ техническаго оборудованія, никакого увеличенія состава не производится. Хотя Франція увеличиваетъ свои воздушныя силы на 4 эскадрильи, а Соед. Штаты на столько же усилили свою военную авіацію, Англія по соображеніямъ политическаго и военнаго характера довольствуется четвертымъ мѣстомъ. Министръ указалъ также на то, что пока не найдены реальные способы обороны отъ воздушнаго нападенія, «смысломъ» военной авіаціи остается «угроза репрессалій, дѣйствующая въ качествѣ «сдерживающаго начала». И въ этомъ отношеніи населеніе Англіи можетъ спать спокойно, ея воздушно-военный флотъ достаточно силенъ, чтобы отбить у кого-бы то ни было охоту къ бомбардировкѣ «острова».

Зато, правительство считаетъ вопросомъ первостепенной важности неустанное техническое усовершенствованіе авіаціи и заботу о качествахъ личнаго состава. Коснувшись поднятаго въ дебатахъ вопроса о «гуманизаціи» воздушной бомбардировки, министръ заявилъ:

«Я удивляюсь тому, что лордъ Кавэнъ, особенно хорошо знакомый съ войной, все еще думаетъ, что ее можно гуманизировать. Самый лучшій способъ продлить войну, какъ способъ рѣшенія споровъ между народами, это сдѣлать ее занятіемъ джентльменовъ. Война всегда была и будетъ жесткой и кровавой, ничѣмъ не ограниченной и безпощадной борьбой».

Поднятый же лордомъ Тренчардъ вопросъ уже обсуждается комитетомъ обороны Имперіи и привлекаетъ особое вниманіе премьеръ-министра.

Анализируя эти дебаты, виднѣйшій британскій военный авторитет, генералъ-маіоръ сэръ Ф. Мо-

рисъ подчеркнулъ что они снова подтвердили печальную истину — отсутствіе единой доктрины защиты Британской Имперіи. Образованной при комитетѣ имперской обороны подкомиссіи изъ 3 начальниковъ штабовъ — арміи, флота и авіаціи, за семь лѣтъ существованія не удалось осуществить идею, положенную въ ея основаніе: Давать совѣты о системѣ обороны въ цѣломъ, съ тѣмъ, что 3 члена комиссіи олицетворяютъ личность суперъ-начальника штаба». Наоборотъ, «пренія въ палатѣ лордовъ выяснили тревожное и недопустимое расхожденіе точекъ зрѣнія на имперскую стратегію». Касаясь вопроса о «смыслѣ авіаціи и способности къ репрессіямъ, генералъ Морисъ не допускаетъ и мысли объ иниціативѣ Англіи на этомъ пути, но сомнѣвается въ томъ, что «британскія Royal air Force» сможетъ успѣшно аттаковать серьезнаго противника».

Между тѣмъ, распредѣленіе и работа военной авіаціи въ дни мира всецѣло зависитъ отъ основной доктрины имперской стратегіи.

«Заключается ли она у насъ въ наступленіи независимаго воздушнаго флота, или же главной его задачей является прочная защита Великобританіи, отъ воздушнаго нападенія и сотрудничество съ арміей и флотомъ для пораженія непріятельскихъ силъ?»

Расходы Соединенн. Штатовъ въ районѣ Панамскаго канала и кредиты Франціи на оборону границъ, свидѣтельствуютъ, по мнѣнію генерала Морисъ о томъ, что державы не считаютъ авіацію способной рѣшить участь войны. «Финансы строго ограничиваютъ военные рессурсы въ мирное время, и потому Royal air Force не можетъ въ одно и то же время дать арміи и флоту необходимое имъ «зрѣніе», помогать имъ въ аттакѣ и нападеніи, защищать страну отъ воздушнаго набѣга, явиться независимой силой для аттаки и вести полицейскую охрану порядка въ Имперіи».

Соотношеніе силъ авіаціи полагаетъ, по мнѣнію ген. Морисъ, особенно серьезную отвѣтственность на Royal air Force въ дѣлѣ обороны Великобританіи отъ нашествія.

«Нападеніе можетъ быть лучшей системой защиты, но распыленіе силъ — никогда, и потому, прежде чѣмъ давать, по соображеніямъ экономіи, другія задачи военной авіаціи, необходимо твердо увѣриться въ томъ, что она снабжена всѣмъ въ полной мѣрѣ и въ состояніи исполнить возложенное на нее основное и рѣшающее назначеніе».

Маневры американскаго воздушнаго флота

Въ теченіе апрѣля мѣсяца въ Калифорніи происходили большіе маневры американскаго воздушнаго флота, и по заявленію командующаго U.S.A. Army Air Corps генералъ-маіора Фигстъ особый интересъ представляло впервые проведенная полная самостоятельность военной американской авіаціи при постановкѣ и разрѣшеніи задачъ. Большое вниманіе было удѣлено роли T.S.F. на быстроходныхъ развѣдочныхъ апаратахъ, и въ связи съ этимъ испытывались новѣйшей конструкціи монопланы. Особое мѣсто было отведено также воздушной фотографіи, при чемъ техническіе успѣхи въ этой области иллюстрировались эффектнымъ способомъ. Днемъ была снята фотографія съ лѣтняго лагеря президента Хувера, снимки были проявлены на борту аэроплана въ пути къ Санъ-Франциско, сброшены на военномъ аэродромѣ, и еще до сумерекъ переданы по телефото въ Бѣлый Домъ.

Однако, наибольшій интересъ вызвалъ новый міровой рекордъ — полетъ въ строю на высотѣ 30.000 футовъ, совершенный 45 эскадрильей «преслѣдователей» въ составѣ 19 апаратовъ «Boeing Fighters» подъ командой капитана Эльмендорфера. Маневрировать на такой высотѣ оказалось крайне затруднительнымъ. Исполненію приказовъ по T.S.F. командира эскадрильи мѣшало «скольженіе» аппаратовъ, но все же американскіе спеціалисты придаютъ новому рекорду огромное значеніе. Принципъ воздушнаго боя заключается въ аттакѣ сверху (въ ныряніи) и потому преимущество надъ противникомъ въ высотѣ является цѣннѣйшимъ шансомъ. Еще болѣе важно оно въ случаѣ встрѣчи съ превосходящимъ по численности врагомъ, и американскіе эксперты напоминаютъ о роли германскихъ Фоккеровъ въ первые годы міровой войны, когда эти преимущества германскихъ аппаратовъ проявились очень ощутительно. Столь же цѣнна «недосягаемость» аэроплановъ на такой высотѣ для зенитной артиллеріи. Проблема полетовъ на такой высотѣ легко разрѣшается въ части, касающейся авіаторовъ: мѣховая одежда, кожаныя маски, соединенныя съ кислороднымъ резервуаромъ и шлемы, снабженные аппаратомъ T.S.F. Сложныя и трудныя задачи связаны съ механизмомъ аппаратовъ и прежде всего съ «лошадиными силами». Моторы Уаспъ, дающіе 450 HP «на уровнѣ моря», которыми снабжены «боевики» американскаго воздушнаго флота, сохраняютъ свою силу только до извѣстной плотности воздуха, поступающаго въ карбюраторъ. Паденіе скорости, недостаточная «поддержка» воздуха подъ крыльями на высотѣ 30.000 футовъ лишило эскадрилью капитана Эльмендорфера возможности маневрировать и теперь военные инженеры заняты изысканіемъ способовъ разрѣшенія новой проблемы. Разрабатывая методъ сохраненія силовой энергіи, они, въ то же время ищутъ новыя формы пропеллера, дающаго возможность сильнѣе работать въ разрѣженномъ воздухѣ. На этомъ пути американскіе инженеры усматриваютъ огромныя военно-техническія возможности. Заколдованный кругъ, построенный на разрѣженности воздуха, превратится въ «кругъ пользы» если будутъ найдены способы сохраненія силовой энергіи и лучшаго использованія пропеллера. Раз-

рѣженный воздухъ обладаетъ меньшимъ количествомъ паразитовъ пассивнаго сопротивленія, и при равноцѣнности техническихъ элементовъ, скорость на высотѣ будетъ превосходить скорость, «на уровнѣ моря». По разсчетамъ знаменитаго спортсмена Кэй Дона «сопротивленіе «паразитовъ» поглощаетъ 65 % энергіи его богатырскаго автомобиля, а для увеличенія скорости 200 HP аэроплана, достигающей 130 миль въ часъ на 10-15 миль необходимъ моторъ въ 400 HP.

Американскіе спеціалисты полагаютъ, поэтому, что верхніе слои воздуха, мало изученные и привлекающіе огромное вниманіе нѣмецкой авіаціи, заслуживаютъ самаго тщательнаго обслѣдованія. Въ связи съ этимъ, военно- техническій персоналъ американской авіаціи занятъ соотвѣтствующей лабораторной разработкой полетовъ на высотѣ и съ фантастической скоростью.

А. М.

Реорганизація японской арміи

На страницахъ «Часового» сообщалось уже о томъ, съ какими затрудненіями связана реорганизація японской арміи по линіи строгой экономіи. Недавно появившееся оффиціозное сообщеніе проливаетъ свѣтъ на положеніе вещей въ настоящее время.

Выясняется, что работы образованной военнымъ министромъ генераломъ Угаки «Комиссіи по изученію военной системы» подвигаются чрезвычайно медленно. Военный министръ съ самого начала явился сторонникомъ сокращенія военнаго бюджета путемъ реорганизаціи арміи, и правительство разсчитывало, что комиссія окажетъ содѣйствіе въ этомъ направленіи. Вскорѣ, однако, выяснилось, что генеральный штабъ и департаментъ генералъ - инспектора военнаго обученія въ болѣе сильной мѣрѣ, чѣмъ предполагалъ министръ, возражаютъ противъ сокращенія арміи, и всѣ усилія добиться соглашенія привели только къ частичному успѣху. Уходъ въ отставку по предѣльному возрасту начальника генеральнаго штаба, генерала Сузуки вызвалъ необходимость новыхъ переговоровъ съ его замѣстителемъ, генераломъ Канайя. Когда выяснилась возможность сговора и съ нимъ, военный министръ назначилъ конференцію съ участіемъ новаго начальника генер. штаба и главы военно - учебнаго вѣдомства, но еще до ея открытія стало ясно, что надеждъ на осуществленіе первоначальнаго плана реформы очень мало. Генералъ Угаки имѣлъ въ виду сократить число дивизій и уменьшить срокъ отбыванія воинской повинности, но сопротивленіе командного состава принудило военнаго министра намѣтить совершенно другой методъ экономіи. Сокращеніе расходовъ будетъ осуществлено административной организаціей, сліяніемъ управленій, складовъ и школъ, совмѣщеніемъ должностей и строгой хозяйственностью. Такимъ путемъ военному министерству удалось въ послѣдній моментъ предъ внесеніемъ бюджетной смѣты въ парламентъ добиться сокращенія расходовъ.

Общіе расходы по бюджету достигаютъ 1 милліарда и 6 милл. іенъ, т. е. уменьшились на 146 милліоновъ іенъ. Смѣта морского министерства предвидитъ расходъ въ 262 милл. іенъ, т. е. сокращеніе противъ прошлаго года, въ 6 милл. іенъ, тогда какъ военное министерство исчислило свои расходы въ 210 милліоновъ іенъ т. е. уменьшеніе на 22 милліона іенъ.

Это оффиціозное, японское сообщеніе необходимо, однако, дополнить только-что появившимися въ американской прессѣ данными о планахъ морского министерства страны Восходящаго Солнца.

Морскіе круги Японіи выступили съ требованіемъ о предоставленіи части сбереженій, достигнутыхъ въ бюджетѣ благодаря лондонскому соглашенію, на нужды военно-морской авіаціи. Предположено увеличить составъ воздушнаго флота, съ 17 эскадрилій до 28, т. е. усиленіе на 1000 аппаратовъ, стоимостью въ 60 милліоновъ іенъ. Въ такомъ увеличеніи силъ воздушнаго флота эксперты японскаго адмиралтейства усматриваютъ необходимую компенсацію за сокращеніе числа подводныхъ лодокъ.

Въ бесѣдѣ съ журналистами премьеръ - министръ Хамагуши заявилъ, что оффиціально съ планами морского министерства по этому вопросу еще не знакомъ, но призналъ, что помощникъ морского министра такого рода предложеніе выдвинулъ. Правительство предполагаетъ использовать ежегодную экономію въ 100 милліоновъ іенъ на помощь безработнымъ и налоговыя облегченія, но представители морского вѣдомства, не представляя пока разработаннаго плана, настаиваютъ на необходимости возмѣстить уменьшеніе боевой мощи флота усиленіемъ состава воздушныхъ кораблей.

Военная Хроника

Финляндія. — Т. наз. «Охранный Корпусъ», организованный въ 1917 г. и сыгравшій виднѣйшую роль въ освобожденіи Финляндіи отъ большевиковъ, состоитъ нынѣ изъ 100.000 чел. добровольной милиціи. Вся страна разбита на 22 округа «Охр. К-са», а эти послѣдніе на 250 районовъ. Женская организація «Лотта Свердъ» насчитываетъ до 50.000 женщинъ отъ 17 лѣтъ, которыя во время войны будутъ нести вспомогательную службу.

Германія. — Военный бюджетъ на 1930 г. составилъ 516,9 милл. марокъ (въ 1929 г. былъ 491,5 милл.). Обращаютъ вниманіе кредиты въ 23 милл. на осенніе маневры Рейхсвера, въ 30 милл. «въ фондъ особаго назначенія въ связи съ укрѣпленіемъ восточныхъ границъ» (т. е. Польши) и 10 милл. «на изготовленіе автомобилей, способныхъ двигаться безъ дороогъ» (т. е. попросту — танковъ).

Въ слѣдующемъ № (32-омъ) будетъ помѣщено описаніе посѣщенія генераломъ Е. К. Миллеромъ IV Отдѣла Р. О.-В. Союза.

Польша. — Польскій военный бюджетъ на 1930-31 г составитъ 837.2 милл. злотыхъ — 35 проц. всѣхъ государственныхъ расходовъ (сюда не входятъ бюджеты погр. стражи, военныхъ миссій заграницей и жандармеріи). Съ 1926 г. (приходъ Пилсудскаго къ власти) расходы на армію увеличились на 34 проц.

— Польская авіація сведена въ 6 полковъ: 1-й Варшава, 2-й Краковъ, 3-й Познань, 4-й Торнъ, 5-й Лида, 6-й Львовъ (главная масса сосредоточена т. обр. на германской границѣ. Въ строю находится 24 эскадрильи развѣдчиковъ съ 216 и 12 эск. истребителей со 120 самолетами. Кромѣ того имѣется 5 эскадрилій гидроплановъ и амфибій, сведенныхъ въ 1 дивизіонъ въ Гдыніи (на Балт. побережьи). Всего т. обр. въ строю 41 эскадрилья съ 390 самолетовъ. Въ резервѣ — свыше 500 самолетовъ. Авіаціонныя школы въ Бромбергѣ и Ивангородѣ. Учебныхъ самолетовъ въ строю и въ резервѣ — до 400. Матеріалъ почти исключительно французскій, но въ большинствѣ весьма устарѣлъ. Обращаетъ вниманіе полное отсутствіе спеціально бомбардировочныхъ самолетовъ, но развѣдывательные аппараты типа Бреге снабжены бомбометами. Кромѣ того, по нѣм. свѣдѣніямъ, поляки въ резервѣ располагаютъ нѣкоторымъ количествомъ «Голіафовъ» (франц. бомбоносецъ-гигантъ) и при мобилизаціи смогутъ выставить 8-10 бомбард. эскадрилій. По совѣтскимъ источникамъ, особенное вниманіе обращено на постройку амфибій для полѣсскихъ болотъ.

С. А. С. Ш. — Ростъ американской авіаціи. Въ 1925 г. въ С. Ш. было построено 800 самолетовъ — 540 военныхъ, 260 гражданскихъ; въ 1926 г. — 1250 — 650 военн., 600 гражд.; въ 1927 г. — 1995 — 695 военн., 1300 гр., въ 1928 г. — 4346 — 806 воен., 3540 гр.; въ 1929 г. — 7.200 — 700 военн., 6500 гр. Т. обр., **мощь американской авіаціонной промышленности за послѣдніе пять лѣтъ увеличилась въ девять разъ.** На территоріи С. Ш. въ настоящее время насчитывается 1455 аэродромовъ.

Великобританія. — Министерство Воздуха публикуетъ сводку состоянія воздушныхъ флотовъ четырехъ главныхъ воздушныхъ державъ за пятилѣтіе 1925-1930 г. Бюджетъ американской авіаціи за это время возросъ на 140 проц., французской — на 114 проц., итальянской — на 31 проц. — лишь англійской сократился на 2 проц. (для «широкой публики» это должно служить доказательствомъ британскаго миролюбія). Согласно этой же статистикѣ, число аппаратовъ въ строю возросло во Франціи съ 1280 на 1310, въ Италіи съ 600 на 1100, въ С. А. С. Ш. съ 750 на 950, а въ Англіи «только» съ 630 на 780. Замѣтимъ, что британское Министерство Воздуха повидимому упустило включить сюда британскія воздушныя силы въ колоніяхъ.

ИСПОЛНИТЕ ВАШЪ ДОЛГЪ ПЕРЕДЪ ИНВАЛИДАМИ!!!

ПЕРВЫЙ РОССІЙСКІЙ СОЛДАТЪ

СЕРГѢЙ ЛЕОНТЬЕВЪ СЫНЪ БУХВОСТОВЪ

Изъ придворныхъ служителей 1683 году Ноября 30 дня при началѣ военно-потѣшной службѣ первѣйшимъ въ оную самохотно предсталъ, потому Государь Петръ Великій тогда же самъ первенствомъ почтить его соизволилъ. Служа потомъ въ Лейбгвардіи Преображенскомъ полку въ Бомбандерской ротѣ до Оберъ Офицера, былъ въ разныхъ баталіяхъ и многократно раненъ. Покончину служилъ Артиллеріи Маіоромъ. Хотя Его Величество во многихъ случаяхъ изволилъ оказаевать къ дальнему его повышенію Свое Монаршее благоволеніе, но онъ по своей набожной кротости всячески убѣгалъ излишняго славолюбія. Родился 1642, скончался 1728 г. Ноября 30 дня. Жилъ больше 86 лѣтъ, былъ росту средняго, силенъ, твердъ, скроменъ и весьма воздержанъ.

(Къ исторіи Л.-Гв. Преображенскаго полка).

ИКОНА ВЪ ПАМЯТЬ АДМИРАЛА КОЛЧАКА

Объединенный комитетъ по увѣковѣченію памяти Верховнаго Правителя адмирала Колчака, куда входятъ три организаціи: объединеніе сибиряковъ, уральцевъ и волжанъ, морское объединеніе въ Югославіи и Союзъ ветерановъ, уже осуществилъ первую часть своей задачи: икона Св. Александра Невскаго уже написана. Остается соорудить кіотъ съ лампадой. Но средствъ пока нѣтъ. Для этой цѣли Н. В. Плевицкая согласилась дать спеціальный свой концертъ. Но необходима еще поддержка воинскихъ частей и отдѣльныхъ людей.

ВОЕННЫЙ СПРАВОЧНИКЪ»

«Военный Справочникъ» выйдетъ изъ печати не ранѣе сентября мѣсяца, т. к. многіе военные объединенія запаздываютъ съ присылкой необходимыхъ свѣдѣній.

ИСТОРІИ РОССІЙСКИХЪ ПОЛКОВЪ

Л.-ГВ. ПРЕОБРАЖЕНСКІЙ ПОЛКЪ

Старшинство 23 мая 1683 г.

Полковой праздникъ 6 августа.

Л.-Гв. Преображенскій полкъ первый и старѣйшій полкъ Россійской Императорской арміи, основанъ Императоромъ Петромъ Великимъ въ 1683 году. Получилъ онъ свое названіе отъ подмосковнаго села «Преображенскаго», въ которомъ юный Петръ со своими сверстниками производилъ «потѣшныя» военныя игры.

Преображенскій полкъ является родоначальникомъ Императорской регулярной арміи. Со временъ своего Великаго Основателя Преображенскій полкъ пользовался особымъ довѣріемъ своихъ Государей. Петръ Великій называлъ его «нашъ полкъ». Всѣ русскіе Государи до Императора Павла I считались Лично командирами Преображенскаго полка. Почти всѣ они проходили дѣйствительную службу въ рядахъ полка. Государь Императоръ Николай II, командовавшій 1-мъ батальономъ полка передъ восшествіемъ на престолъ, не пожелалъ снять съ себя этого званія и, будучи Императоромъ, числился въ спискахъ полка, какъ командиръ 1-го батальона. Всѣ русскіе Государи всегда короновались и полагались во гробъ въ формѣ Л.-Гв. Преображенскаго полка. Въ полку числилось 45 членовъ Императорской фамиліи. Изъ 32 фельдмаршаловъ — 23 были Преображенцы.

Боевая исторія полка началась въ первые же годы его формированія. Простымъ бомбардиромъ Петръ Великій участвуетъ въ рядахъ полка въ Азовскомъ походѣ 1695 года. Подъ Нарвой, 19-го ноября 1700 г., оба гвардейскихъ полка — Преображенскій и Семеновскій, своей удивительной стойкостью спасли честь русскаго оружія, за что оберъ-офицеры и были пожалованы Петромъ Первымъ въ Россіи воинскимъ отличіемъ — нагруднымъ знакомъ. Въ память многочисленныхъ боевъ при заваеваніи Балтійскаго побережья, происходившихъ очень часто на водѣ, на галерахъ, Преображенцы, наравнѣ съ полковымъ знаменемъ выносятъ пожалованный имъ Андреевскій Галерный флагъ.

Знакъ полка.

28-го сентября 1708 года полкъ въ конномъ строю принимаетъ дѣятельное участіе въ разгромѣ Левенгаупта подъ Лѣсной.

27-го іюня 1709 г. происходитъ Полтавскій бой. Въ 9 часовъ утра, видя прорывъ своего центра, Петръ съ батальономъ Преображенцевъ лично кидается въ атаку и возстанавливаетъ положеніе. Послѣ боя Петръ обратился къ полку со словами: «Здравствуйте, сыны Отечества, чады мои возлюбленныя. Потомъ трудовъ моихъ создалъ я васъ. Вы... не щадили живота своего и на тысячи смертей устремлялись безбоязненно. Храбрыя дѣла ваши никогда и забудетъ потмство».

Въ 1711 г. полкъ участвуетъ въ Прутскомъ походѣ. Затѣмъ полкъ отличается подъ Фридрихсштадтомъ въ 1713 г. и въ крупной морской побѣдѣ подъ Гангутомъ въ іюлѣ 1714 г.; принимаетъ участіе въ походахъ въ Курляндіи, въ Даніи и въ Финляндіи, а въ 1722 г. сопровождаетъ Петра въ Дербентскій походъ въ Персію.

Въ 1737 - 39 гг., въ составѣ арміи графа Миниха, полкъ участвуетъ въ рядѣ упорныхъ сраженій съ турками: въ 1737 г. — взятіе Очакова, 1739 — бой подъ Ставучанами и взятіе Хотина.

24 ноября 1741 г. Преображенскій полкъ способствуетъ восшествію на престолъ Императрицы Елисаветы Петровны, въ память чего изъ чиновъ гренадерской роты Императрица образуетъ «Лейбъ Компанію» и поселяетъ ее въ казармахъ у самаго Зимняго Дворца (казармы 1-го батальона полка на Милліонной улицѣ).

Въ 1742 г. полкъ участвуетъ въ войнѣ противъ Швеціи.

Въ царствованіе Императрицы Екатерины II двѣ волонтерныхъ роты полка приняли участіе въ бояхъ эскадры гр. Орлова-Чесменскаго въ Греческомъ Архипелагѣ.

Въ 1788-90 гг. полкъ въ составѣ арміи гр. Мусинъ-Пушкина отличается въ бояхъ въ Финляндіи при д. Ути и Скоби и въ морскомъ Зундскомъ бою.

Въ 1805 г. въ бою при Аустерлицѣ полкъ въ составѣ отряда Цесаревича стойко выдерживаетъ натискъ французской кавалеріи, а затѣмъ дѣлаетъ всю кампанію 1805 и 1807 гг.; при Тильзитскомъ свиданіи правофланговый гренадеръ Лазаревъ награждается лично Наполеономъ Орденомъ Почетнаго Легіона.

Въ 1812 г. полкъ участвуетъ въ Отечественной Войнѣ и Бородинскомъ сраженіи, въ 1813 г. переноситъ свое оружіе въ германскіе

Историческія формы Л.-Гв. Преображенскаго полка (1700 — 1801 гг.).

Государь Императоръ Николай Александровичъ въ формѣ полка (въ бытность Его Наслѣдникомъ).

предѣлы. Въ августѣ полкъ въ составѣ гвардейскаго отряда прикрывалъ походы Богемскихъ горъ при Кульмѣ. Онъ два дня бьется въ бѣшеныхъ штыковыхъ схваткахъ съ превосходящими силами ген. Вандама и принуждаетъ его къ сдачѣ. Въ награду за это блистательное дѣло полку дарованы георгіевскія знамена. Во главѣ побѣдоносной россійской арміи полкъ 19 марта 1814 г. входитъ въ Парижъ и становится лагеремъ въ Тюльерійскомъ саду. Почетный караулъ въ Елисейскомъ дворцѣ выставляется отъ Государевой роты полка.

14-го декабря 1825 г. 1 батальонъ полка первымъ присягаетъ на вѣрность Государю Николаю Павловичу и весь полкъ выводится лично Императоромъ на Сенатскую площадь.

Въ 1828 г. 1 и 2 батальоны приняли участіе въ осадѣ Варны.

Св. Князь А. Д. Меньшиковъ Подполковникъ Преображенской Лейбъ-Гвардіи.

Въ 1831 г. полкъ участвовалъ въ усмиреніи польскаго возстанія. При штурмѣ ключа Варшавы — Волынскіе охотники полка во главѣ войскъ увлекаютъ всѣхъ своимъ безстрашіемъ.

Въ Освободительную войну 1877-78 гг. полкъ оправдалъ свою вѣковую славу въ тяжелыхъ ноябрьскихъ бояхъ подъ Этрополемъ, а 19-го дек., совершивъ во главѣ русской арміи безпримѣрный Балканскій переходъ, полкъ блистательно опрокидываетъ турокъ въ штыковой атакѣ подъ Ташкисеномъ и занимаетъ столицу Болгаріи Софію, первымъ комендантомъ которой назначается командиръ Л.-Гв. Преображенскаго полка флигель-адъютантъ полковникъ кн. Оболенскій. За Ташкисенъ полку пожалована надпись на головныхъ уборахъ.

1 августа 1914 г. полкъ выступилъ изъ Петербурга противъ Австро-Германцевъ. Дѣйствія полка въ послѣднюю кампанію у всѣхъ въ памяти. За блестящій бой подъ Владиславлевымъ, 20-го августа 1914 г., въ которомъ полкъ потерялъ болѣе четверти своего состава, Государь лично пожаловалъ командиру полка флигель-адъютанту полковнику гр. Игнатьеву Георгіевскій крестъ. Въ тяжелыхъ бояхъ подъ Вильной въ августѣ 1915 года полкъ потерялъ до 2/3 своего состава и почти всѣхъ своихъ офицеровъ; ротами командовали унтеръ-офицеры. Общія потери полка одними убитыми офицерами за всю кампанію — 42, число раненыхъ учету не поддается; Георгіевскихъ кавалеровъ — 11. О стойкости и дисциплинѣ полка можно судить по слѣдующимъ двумъ фактамъ: ни одного офицера полка въ непріятельскомъ плѣну не было (лишь одинъ искалѣченный офицеръ былъ отпущенъ германцами за полной небоеспособностью въ 1917 г. обратно въ Россію) и всѣ убитые офицеры полка, за однимъ лишь исключеніемъ, были вынесены своими солдатами и похоронены въ Петроградѣ.

Въ 1917 г., во время полнаго развала арміи, въ бою подъ Тарнополемъ полкъ проявилъ присущую ему стойкость, о чемъ объявлено въ приказѣ по арміямъ; въ это время полкомъ командовалъ доблестный полковникъ Кутеповъ, своимъ приказомъ расформировавшій полкъ 2-го декабря 1917 г.

Уцѣлѣвшіе офицеры полка участвовали въ гражданской войнѣ на Южномъ, Западномъ и Сибирскомъ фронтахъ и потеряли въ бояхъ противъ красныхъ 29 человѣкъ убитыми.

6 августа 1921 г. въ Парижѣ учрежденъ Союзъ Преображенцевъ, состоящій подъ Почетнымъ Предсѣдательствомъ старѣйшаго командира полка (1870-1876 гг.) ЕГО ИМПЕРАТОРСКАГО ВЫСОЧЕСТВА Принца Александра Петровича Ольденбургскаго. Союзъ объединяетъ всѣхъ когда-либо служившихъ въ рядахъ полка офицеровъ, находящихся въ зарубежьѣ. Предсѣдателемъ Совѣта Союза состоитъ бывшій командиръ полка (1908-1912 гг.) ген.-лейт. А. А. Гулевичъ. Общее количество членовъ Союза свыше 120.

Кн. М. Шаховской.

I
СОЮЗЪ ПРЕОБРАЖЕНЦЕВЪ

Почетный Предсѣдатель Союза Преображенцевъ Е. И. В. принцъ Александръ Петровичъ Ольденбургскій.

Предсѣдатель Совѣта Союза Преображенцевъ ген.-лейт. А. А. Гулевичъ.

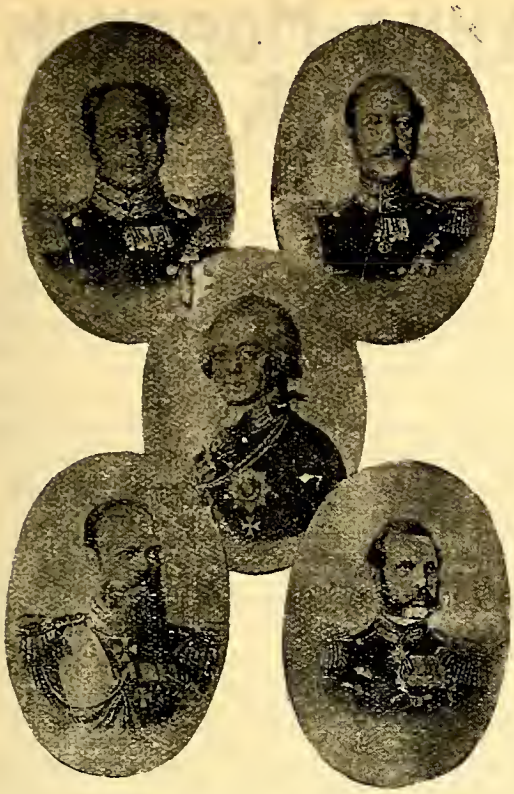

Августѣйшіе шефы Л.-Гв. Преображенскаго полка XIX вѣка.
(къ исторіи л.-гв. Преображенскаго полка).

ПРАВИЛА ДѢЯТЕЛЬНОСТИ ЦАРСКОЙ

Теперь, когда часто слышишь голословныя обвиненія «царизма», какъ главнаго виновника постигшаго нашу Родину бѣдствія, когда невѣжды злобно кричатъ о гнилости и порочности нашего исторически выработанаго государственнаго строя, хочется привести не нуждающійся ни въ какихъ комментаріяхъ отрывокъ изъ «Плана ученія» А. В. Жуковскаго, воспитателя Наслѣдника Цесаревича Александра Николаевича.

Въ юношескомъ возрастѣ будущій Царь-Освободитель глубоко проникся высокими истинами, изложенными въ «Правилахъ дѣятельности царской», одобренныхъ Императоромъ Николаемъ I, и, какъ показала вся Его жизнь, всегда стремился слѣдовать завѣтамъ своего любимаго воспитателя, видя въ нихъ выраженіе сокровенныхъ чувствъ Своего Царственнаго Родителя.

Вотъ извлеченіе изъ этихъ «Правилъ».

«Уважай законъ и научи уважать его своимъ примѣромъ. Законъ, пренебрегаемый Царемъ, не будетъ храннмъ и народомъ.

Люби и распространяй просвѣщеніе. Оно сильнѣйшая подпора благонамѣренной власти. Народъ безъ просвѣщенія есть народъ безъ достоинства. Имъ кажется легко управлять только тому, кто хочетъ властвовать для одной власти; но изъ слѣпыхъ рабовъ легче сдѣлать свирѣпыхъ мятежниковъ, нежели изъ подданныхъ просвѣщенныхъ, умѣющихъ цѣнить благо порядка и законовъ.

Уважай общее мнѣніе. Оно часто бываетъ просвѣтителемъ Монарха; оно — вѣрнѣйшій помощникъ его; оно — строжайшій и безпристрастнѣйшій судія исполнителей его воли. Общее мнѣніе всегда на сторонѣ правосуднаго Государя.

Люби свободу, то-есть правосудіе, ибо въ немъ и милосердіе Царей и свобода народовъ. Свобода и порядокъ — одно и то же. Любовь Царя къ свободѣ утверждаетъ любовь къ повиновенію въ подданныхъ.

Владычествуй не силою, а порядкомъ. Истинное могущество Царя не въ числѣ его воиновъ, а въ благоденствіи народа.

Будь вѣренъ слову: безъ довѣренности нѣтъ уваженія; неуважаемый безсиленъ.

Окружай себя достойными помощниками. Слѣпое самолюбіе Царя, отдаляющее отъ него людей, превосходныхъ, предаетъ его на жертву корыстолюбивымъ рабамъ, губителямъ его чести и народнаго блага.

Уважай народъ свой — тогда онъ сдѣлается достойнымъ уваженія.

Люби народъ свой: безъ любви Царя къ народу нѣтъ любви народа къ Царю.

Не обманывайся на счетъ людей и всего земного, но имѣй въ душѣ идеалъ прекраснаго — вѣрь добродѣтели! Сія вѣра есть вѣра въ Бога! Она защититъ душу твою отъ презрѣнія къ человѣчеству, столь пагубнаго въ правителѣ людей!»

Переживая нынѣшнее лихолѣтіе, глубоко чувствуешь весь духовный подъемъ и внутреннюю красоту этихъ почти 100 лѣтъ тому назадъ написанныхъ «Правилъ» и какъ хочется, чтобы они воскресли и вновь послужили путеводной звѣздой въ нашемъ предстоящемъ государственномъ строительствѣ.

А. Гулевичъ.

Петръ I и ефрейторъ Одинцовъ.

(къ исторіи л.-гв. Преображенскаго полка).

Военно-Морской Отдѣлъ

Военно-морской союзъ

ПРИКАЗЪ № 55

отъ 6-го мая 1930 г.

22-го мая въ «День Русскаго Инвалида», какъ всегда въ Зарубежьѣ, будетъ произведенъ сборъ.

Я не сомнѣваюсь, что В. М. Союзъ наравнѣ съ другими Зарубежными Организаціями также откликнется на этотъ призывъ помощи нашимъ боевымъ соратникамъ, здоровье и силы свои положившимъ за нашу Родину.

Прошу Г. г. Предсѣдателей группъ В. М. Союза произвести посильный сборъ въ ихъ группахъ и собранныя суммы препроводить Казначею Союза или непосредственно мнѣ для передачи въ Главное Правленіе Союза Инвалидовъ.

Подписалъ Вице-Адмиралъ **Кедровъ.**

Вѣрно:

Помощ. Зав. Расп. ч. Лейтенантъ **Галанинъ**

Приказъ № 52, отъ 25-го апрѣля.

На принесенное мною отъ В. М. Союза и себя лично поздравленіе Предсѣдателю Обще-Воинскаго Союза съ Свѣтлымъ Христовымъ Праздникомъ, мною получена отъ Генерала Миллера нижеслѣдующая почто-телеграмма:

Вице-Адмиралу Кедрову

Сердечно благодарю Васъ и всѣхъ чиновъ Военно-Морского Союза за поздравленіе.

ВОИСТИНУ ВОСКРЕСЕ!

Прошу Васъ и чиновъ Союза принять мое душевное пожеланіе бодро перенести годы лихолѣтья, здоровья и непоколебимой вѣры въ грядущее возстаніе изъ мертвыхъ нашей Родины.

П. п. Генералъ-Лейтенантъ Миллеръ.

ЗАЧИСЛЕНІЯ

Приказъ № 53, отъ 26 апрѣля.

При семъ объявляю сотавъ группы В. М. Союза въ Суданѣ (Западная Африка).

Ст. Лейт. Кругликъ-Ошевскій (предсѣдатель), лейт. Христофоровъ, Пыхтѣевъ, Оленинъ мичм. Ивковъ, мичм. Флоринъ; кор. г. Невскій; ох. фл. Солавцовъ. Подписалъ Вице-Ад. **Кедровъ.**

Приказъ № 54, отъ 27-го апрѣля.

Зачисляются членами въ В. М. Союзъ:

Коллежскій Асс. Мор. врачъ Ф. Охотинъ (Бразавиль, Африка), кораб. гард. Б. Шестериковъ (Парижъ, въ группу 12-ю), Торинъ (Чехословакія); гардемаринъ Б. Орловъ (Алжиръ) въ Алжирскую гр.; охотникомъ фл. Г. де-Вертонъ (Парижъ, въ 14-ю. гр.)

Подписалъ Вице-Адмиралъ **Кедровъ.**

Съ подлиннымъ вѣрно:

Помощникъ Зав. расп. ч. Лейт. **Галанинъ.**

ВЪ ГРУППѢ ЧЕРНОМОРСКОЙ МИННОЙ БРИГАДЫ В. М. СОЮЗА.

Циркулярно.

15 лѣтъ прошло съ тѣхъ поръ, что Минная Бригада Чернаго моря, отдѣлившись отъ флота, колоннами, по дивизіонно преслѣдовала германо-турецкіе крейсера (21-го марта 1915 г.).

Темная ночь, быстроходность непріятельскихъ кораблей, не дали возможность нашимъ доблестнымъ м-цамъ прибавить лишній лавръ побѣды къ блестящимъ дѣйствіямъ, за всю кампанію, минныхъ судовъ Чернаго моря.

Но что значитъ мракъ ночи, помѣшавшій нашему успѣху въ сравненіи съ мракомъ, окутавшимъ нашу Родину? Мать-Россія, окутанная мракомъ, утопающая въ крови, проливаемой злодѣями, грабителями, бродягами. Свалить ее, нашу Матушку-Россію не могутъ и не свалятъ.

При управленіи такси, у станковъ заводовъ, грузчиками, рабочими въ предпріятіяхъ стоятъ ея сыны, работая, не покладая рукъ, но внимательно слушая, зорко слѣдя за тѣмъ, что дѣлается тамъ на востокѣ отъ насъ. «ПОРА! Часъ насталъ!» Вмѣсто гайки, разводного ключа, молотка, съ винтовкой въ рукахъ пойдемъ облегчать Родину, спасти преслѣдуемыхъ и угнетенныхъ, — дать Россіи покой, успокоеніе, законъ, — возвратить населенію ВѢРУ ХРИСТОВУ.

ХРИСТОСЪ ВОСКРЕСЕ!

Отъ всего сердца поздравляю васъ, мои дорогіе боевые сослуживцы съ великимъ праздникомъ, желая вамъ всего хорошаго и благополучія. Организованность въ объединеніе и вступленіе въ Военно-Морской Союзъ даетъ мнѣ надежду имѣть удовольствіе въ ближайшіе дни собрать чиновъ доблестной Минной Бригады Чернаго Моря и въ пріятельской бесѣдѣ провести время, вспоминая былое.

Деменковъ къ дѣлу! Собрать чиновъ нашей дорогой Бригады!

Подл. подп. Контръ-Адмиралъ **Кн. Трубецкой.**

Вѣрно: Старш. Лейт. **Деменковъ.**

ВЪ ВОЕННО-МОРСКОМЪ СОЮЗѢ

Большое оживленіе наблюдается въ дѣятельности Ниццской группы В. М. С. подъ предсѣдательствомъ ст. л. Качалова.

27 марта состоялось собраніе, на которомъ постановлено: освѣжить военно-морскія знанія всѣхъ членовъ, усилить взаимную информацію о Россіи, войти въ возможно тѣсную связь съ мѣстными военными организаціями, избѣгать словъ и пожеланій, не выливающихся въ дѣятельность, направленную для блага Россіи и флота.

Въ апрѣлѣ группа собиралась каждую недѣлю съ участіемъ каждый разъ не менѣе 50 проц.

Отвѣтъ на статью „Тяжкій грѣхъ г. Думы"

(Члена комиссіи по оборонѣ и бюджетной въ Государственной Думѣ Н. В. Савича).

Капитанъ 1 р. Меркушовъ, строевой офицеръ, повидимому, стоялъ далеко отъ политической борьбы между морскимъ министерствомъ и Г. Думой. Въ его статьѣ (№ 26 «Часовой») имѣется рядъ ошибочныхъ предпосылокъ, что дѣлаетъ его выводы спорными. Мнѣ пришлось быть непосредственнымъ свидѣтелемъ этихъ событій, поэтому хотѣлось бы исправить неточности и дать нѣсколько иное освѣщеніе фактовъ.

Утвержденіе автора, что въ 1908 г. Г. Дума отвергла бюджетъ морского вѣдомства цѣликомъ и что ему въ этомъ году отпускалась съ разрѣшенія Г. Совѣта на текущіе расходы ежемѣсячно одна двѣнадцатая часть бюджета, ошибочно. Такого факта въ силу нашихъ законовъ быть не могло. Исключеніе бюджета цѣликомъ было бы актомъ незакономѣрнымъ, революціоннымъ, который вызвалъ бы роспускъ Г. Думы. Законъ о государственной росписи на 1908 г., въ который включены бюджеты всѣхъ вѣдомствъ, былъ послѣ разсмотрѣнія его въ Г. Думѣ и Г. Совѣтѣ утвержденъ Государемъ. Съ этого момента вѣдомство стало полнымъ хозяиномъ своего бюджета, для него отпалъ режимъ «одной двѣнадцатой», коимъ жили всѣ вѣдомства до утвержденія закона о росписи. Самый отпускъ кредитовъ при режимѣ «одной двѣнадцатой» былъ основанъ на законѣ, производился постановленіями Совѣта Министровъ автоматически, при томъ одновременно для всѣхъ вѣдомствъ, Г. Совѣтъ тутъ былъ не при чемъ. При разсмотрѣніи бюджета вѣдомства на 1908 г. Г. Дума исключила изъ параграфа «новое судостроеніе» кредиты на начало постройки 4-хъ дредноутовъ для Балтійскаго флота, отпустивъ всѣ кредиты на продолженіе сооруженія другихъ кораблей и на минныя суда. Остальные параграфы смѣты одобрены съ незначительными, техническими, поправками.

Г. Совѣтъ исключенные кредиты возстановилъ въ силу 13 ст. смѣтныхъ правилъ. Поэтому вѣдомство по росписи получило весь свой бюджетъ полностью, въ томъ числѣ и кредиты на дредноуты. Это произошло въ 1908 г., а не въ слѣдующемъ, какъ думаетъ авторъ.

Исключая кредиты на дредноуты, Г. Дума знала, что есть большая доля вѣроятія, что Г. Совѣтъ, состоявшій на 50 % изъ членовъ по назначенію, возстановитъ кредиты, если Правительство на томъ будетъ настаивать. Поэтому раздраженіе было вызвано не фактомъ разногласія Г. Совѣта съ Г. Думой, а рѣзкостью выпадовъ по адресу Г. Думы, особенно фразой представителя вѣдомства о «доморощенныхъ реформаторахъ». Въ слѣдующіе годы — 1909 и 1910 гг. — исключая кредиты на дредноуты, Г. Дума знала, что Г. Совѣтъ ихъ возстановитъ, но это не мѣняло нашего отношенія. Повторные отказы имѣли значеніе моральнаго осужденія порядковъ береговыхъ учрежденій вѣдомства. Для нихъ эти отказы были потрясеніемъ, аналогичнымъ тому, что пережилъ плавающій флотъ въ эпоху японской войны. Правительство въ цѣломъ не могло не видѣть въ этомъ серьезнаго предостереженія, вѣдь Г. Дума могла легко заморозить бюджетъ вѣдомства на одной цифрѣ. А тутъ еще произошло слѣдующее: при составленіи бюджета на 1910 г. вѣдомство внесло въ параграфъ на постройку дредноутовъ ничтожную сумму, которая и попала въ законъ о росписи. Оффиціально это мотивировано было тѣмъ, что кредиты отъ ассигнованій прошлыхъ лѣтъ почти не тронуты. Съ этого момента Г. Совѣтъ могъ бы возстанавливать лишь эту ничтожную сумму. Самый фактъ этотъ — неиспользованіе двухлѣтняго отпуска — показываетъ, какъ мало береговыя учрежденія были подготовлены къ постройкѣ дредноутовъ.

Послѣднее обстоятельство подтверждается слѣдующимъ:

Въ приложеніи къ смѣтѣ морского вѣдомства на 1908 г. помѣщены слѣд. элементы кораблей, на кои просили денегъ: водоизмѣщеніе 21.000 тоннъ, скорость 21 узелъ. Элементы «Севастополя» совсѣмъ иные. Произошло это потому, что проекта у вѣдомства не было, не было и смѣты. Только позднѣе мы узнали, что вѣдомство объявило конкурсъ на проектъ корабля. Затѣмъ стало извѣстно, что около проектовъ началась борьба въ самомъ вѣдомствѣ, въ результатѣ коей всѣ проекты оказались за бор-

---

ея членовъ, для обмѣна мнѣній о современной русской и военно-морской обстановкѣ. Въ день Христова Воскресенья были сдѣланы визиты отъ имени В. М. С. «старшему адмиралу на рейдѣ» С. А. Воеводскому, Предсѣдателю Союза офицеровъ ген. П. П. Апрѣлеву и др. организаціямъ, духовно связаннымъ съ Союзомъ.

Учреждено бюро пріисканія труда своимъ сочленамъ и членамъ дружественныхъ организацій.

— 25 апрѣля подъ предсѣдательствомъ стар. лейт. Ю. Муравьева состоялось общее собраніе 9-й группы Военно-Морского Союза (выпуска 1915, 1916 и 1917 годовъ).

— 4 мая подъ предсѣдательствомъ контръ-адмирала князя В. В. Трубецкого состоялась дружеская встрѣча и собраніе 1-й группы Военно-Морского Союза (Минная Бригада Чернаго моря). По предложенію предсѣдателя установлено считать днемъ праздника 1-й группы 23 октября (св. Игнатій), бывшее днемъ праздника 1-го дивизіона. Лейт. Галанинъ внесъ предложеніе всемѣрно и особенно распространеніемъ подписки поддержать «Часовой». Кромѣ того, обсуждался рядъ вопросовъ внутренней жизни группы.

томъ. Тогда Крылову поручили составить проектъ, взявъ за исходное положеніе элементы проекта Куниберти. Такъ получились корабли типа «Севастополь». Все это взяло много времени, задержало готовность кораблей и къ моменту разсмотрѣнія смѣты на 1909 г. не было еще ни проекта, ни смѣты, а одни лишь «акварели».

Не имѣя проекта, вѣдомство не могло составить и смѣты. По крайней мѣрѣ, первоначально стоимость 4-хъ кораблей опредѣлялась имъ въ 84 мил. руб., а когда составили проектъ и подсчитали, стоимость возросла до 132 мил. р., т. е. выяснилась ошибка почти на 60 %. Что было бы съ бюджетомъ государства, если бы всѣ вѣдомства допускали подобные просчеты. Бюджетная комиссія стояла на стражѣ казеннаго сундука и безъ надлежащей смѣты никому денегъ не давала.

Другой причиной замедленія постройки являлась неподготовленность заводовъ. Ихъ оборудованіе устарѣло, ихъ надо было реорганизовать, чтобы они могли успѣшно строить дредноуты. Между тѣмъ ни въ смѣтѣ 1908 г., ни въ слѣдующей, ни копейки на ихъ оборудованіе не испрашивалось.

Только въ 1909 г., послѣ второго провала кредитовъ на дредноуты, былъ внесенъ законопроектъ, испрашивающій многомилліонный кредитъ сверхъ смѣты на оборудованіе заводовъ. Я былъ докладчикомъ по законопроекту и провелъ его совсѣмъ легко. Правда, лѣвое крыло насъ упрекало въ нелогичности: одной де рукой вы отклонили кредиты на дредноуты, а другой даете деньги на оборудованіе, нужное для ихъ постройки. Но отвѣтственное большинство знало, что дѣлало. Съ первыхъ дней оно требовало реорганизаціи береговыхъ и техническихъ учрежденій вѣдомства и видѣло въ этомъ законопректѣ первую побѣду въ борьбѣ за выполненіе большой національной задачи — созданія морской силы на здоровыхъ и прочныхъ основаніяхъ.

Переоборудованіе заводовъ требовало много денегъ и времени. Деньги мы дали, а времени и безъ того было пропущено много, но не по нашей винѣ.

Большой задержкой въ дѣлѣ постройки была система испрашивать кредиты въ смѣтномъ порядкѣ. Вотъ что писалъ въ концѣ прошлаго года мнѣ по этому поводу адм. Григоровичъ:

« Также долженъ сознаться, что если дредноуты были готовы къ зимѣ 1914 г., то только потому, что я рискнулъ дать нарядъ на турбины, не имѣя еще кредитовъ. Поэтому у меня былъ большой скандалъ въ Совѣтѣ Министровъ, но меня поддержалъ Государь, которому я объяснилъ, что если не заказать машинъ немедленно, то готовность кораблей затянется надолго. Я былъ тогда еще товарищемъ министра, а министръ проводилъ время въ имѣніи».

Система испрошенія кредитовъ по смѣтѣ, а не условнымъ кредитомъ, приводила къ тому, что готовность кораблей зависѣла отъ того, рѣшится ли или нѣтъ товарищъ министра превысить власть, т. е. нарушить законъ. При режимѣ условныхъ кредитовъ этого не было, такъ какъ при этомъ особый законъ разрѣшалъ кредитъ и право развить операцію на полную сумму стоимости. Начиная съ начала 1911 г., когда адм. Григоровичъ сталъ министромъ, всѣ кредиты на судостроеніе и др. большія работы шли условными кредитами. Только благодаря этому порядку адм. Григоровичъ могъ развить во всю оперцію по постройкѣ черноморскихъ кораблей и кончить ее въ столь короткій срокъ.

Какъ бы то ни было, вѣдомство въ 1908, 1909 и 1910 гг. получило на дредноуты все, что требовало. Въ началѣ 1911 г. оно особымъ законопректомъ получило кредиты на всю остальную стоимость кораблей. Однако, они были готовы лишь къ зимѣ 1914 г. Срокъ большой. Сравните его съ срокомъ постройки черноморскихъ кораблей — и вы поймете громадную разницу въ работѣ морского министерства при адм. Григоровичѣ и до него.

Чтобы охарактеризовать отношеніе Г. Думы къ флоту, приведу маленькую справку.

Въ 1907 году — послѣдній бюджетъ до начала работъ 3-ей Думы — вѣдомство получило: 87.711 тыс. руб.; въ 1908 г. — 93.484 тыс. р.; въ 1909 г. — 92.224 тыс. р.; въ 1910 г. — 112.734 тыс. р.; въ 1911 г. — 120.969 тыс. р.; въ 1912 г — 176.083 тыс. р.; въ 1913 г. 244.846 тыс. р.; въ 1914 г было ассигновано 246.094 тыс. р. За 7 лѣтъ работъ Г. Думы бюджетъ вѣдомства возросъ безъ малаго до 280 %.

Теперь о пресловутомъ законопректѣ 1910 г. Тутъ авторъ опять заблуждается. Въ 1910 г., вѣроятно, во вторую половину года, былъ внесенъ законопроектъ за подписью трехъ министровъ — финансоваго, военнаго и морского. Въ комиссіяхъ по оборонѣ и бюджетной, гдѣ я работалъ, онъ по существу не разсматривался, такъ какъ былъ взятъ обратно послѣ разсмотрѣнія въ финансовой комиссіи его главной части — финансовой. Онъ состоялъ изъ трехъ частей. Въ финансовой, главнѣйшей части, правительство ссылаясь на большіе расходы по выполненію малой военной и морской программъ, испрашивало согласіе Г. Думы на введеніе ряда новыхъ налоговъ. Военная часть состояла въ довершеніи и развитіи малой программы, уже въ принципѣ одобренной въ 1908 г. особымъ закономъ, разрѣшавшимъ кредитъ до 300 мил. р. Ежегодно въ чрезвычайную смѣту военнаго вѣдомства вносились потребные на выполненіе мѣропріятія кредиты. Тутъ новаго для интересовъ военнаго вѣдомства ничего не было. Сложнѣе было съ морскимъ отдѣломъ. Тутъ испрашивались кредиты на длинный рядъ лѣтъ на постройку линейной боевой эскадры, т. е. на 8 линейныхъ кораблей, 4-хъ линейныхъ крейсеровъ, 8-ми легкихъ крейсеровъ и дивизіи миноносцевъ. Самую программу эту не предполагалось утверждать, у насъ было нельзя издать законъ о флотѣ, подобно германскому, это было бы нарушеніемъ прерогативъ Монарха. Можно было только просить кредиты, при томъ въ размѣрѣ, который могъ быть точно обоснованъ. Въ данномъ случаѣ къ немедленному отпуску подлежали лишь кредиты на достройку 4-хъ кораблей типа «Сева-

стополь», о коихъ все еще шелъ споръ. Говорить о кредитахъ на остальные корабли было преждевременно, никто не зналъ, во что выльется ихъ стоимость. Ясно было одно, что они будутъ имѣть болѣе крупную артиллерію и болѣе сильную броню. А это должно было вызвать гораздо большую ихъ стоимость. Когда вырабатывался законопроектъ, наше финансовое положеніе было трудное — бюджетъ 1908 г. сведенъ съ дефицитомъ въ 200 мил. р., бюджетъ 1909 г. удалось сбалансировать цѣною отказа отъ многихъ насущныхъ потребностей. Но когда финансовая комиссія приступила къ разсмотрѣнію проекта, финансовое положеніе уже измѣнилось. Начался тотъ бурный ростъ благосостоянія страны, который отразился тотчасъ громаднымъ приливомъ доходовъ, о коихъ еще годъ назадъ не смѣли мечтать. Появились сотни милліоновъ новыхъ доходовъ. При такомъ положеніи финансовъ отпалъ сразу весь главнѣйшій финансовый отдѣлъ законопректа, всѣ мѣропріятія по военному и морскому вѣдомствамъ можно было выполнить за счетъ обычныхъ доходовъ. Военные вообще не были заинтересованы въ законопректѣ, оставались моряки. Но въ началѣ 1911 г. произошло соглашеніе правительства и отвѣтственнаго большинства объ условіяхъ и порядкѣ ликвидаціи конфликта между Г. Думой и морскимъ министерствомъ. Послѣ этого правительство потеряло интересъ къ законопроекту, онъ былъ сданъ въ архивъ и взятъ обратно.

А мы провели кредиты на достройку балтійскихъ дредноутовъ, и на постройку 3-хъ линейныхъ кораблей, 9 миноносцевъ и 6-ти подводныхъ лодокъ для Чернаго моря.

Кстати, о послѣднемъ законопректѣ. Авторъ не правъ, думая, что мы рѣшились на это ассигнованіе подъ вліяніемъ извѣстія о покупкѣ турками бразильскаго корабля. Напротивъ, гораздо раньше мы настаивали на срочномъ усиленіи Черноморскаго флота. Г. Дума была за это мѣропріятіе, когда вѣдомство, по крайней мѣрѣ, оффиціально, о немъ не заикалось, во всякомъ случаѣ до извѣстія о заказѣ турками корабля въ Англіи, а тѣмъ болѣе до покупки ими «Ріо-де-Жанейро», что произошло много времени спустя, уже послѣ отпуска кредитовъ.

Такимъ образомъ, законопректъ 1910 г. имѣетъ мало общаго съ законопроектомъ адм. Григоровича объ отпускѣ 500 мил. р. на постройку 4-хъ линейныхъ крейсеровъ, 6-ти легкихъ крейсеровъ, 36 миноносцевъ и 18 подводныхъ лодокъ. Послѣдній законопроектъ, помимо указанныхъ кораблей, предусматривалъ постройку ряда вспомогательныхъ судовъ, пловучихъ средствъ и оборудованіе портовъ, въ томъ числѣ имъ предрѣшался такой большой организаціонный вопросъ, какъ переносъ основной базы флота въ Ревель. На этотъ разъ министръ явился въ бюджетную комиссію во всеоружіи, планъ былъ зрѣло продуманъ, проекты имѣлись, смѣты составлены, все до мелочей предусмотрѣно. Большой государственный человѣкъ проводилъ въ жизнь серьезный для флота вопросъ. Онъ на все могъ дать исчерпывающій отвѣтъ. Поэтому онъ и одержалъ побѣду, несмотря на сопротивленіе ряда вліятельныхъ депутатовъ. Авторъ самъ указываетъ, что Г. Дума приняла законопроектъ большинствомъ трехъ четвертей голосовъ. Мало онъ найдетъ парламентовъ, которые бы принимали такимъ большинствомъ ассигнованіе въ 500 милл. р., т. е. въ 6 милліардовъ нынѣшнихъ франковъ.

Судить Г. Думу по рѣчамъ меньшинства было бы также несправедливо, какъ ставить въ вину всему строевому составу флота страстную кампанію молодыхъ подводниковъ, которые въ 1908 г. стремились убѣдить Г. Думу, что броненосцы отжили свой вѣкъ, что все спасеніе въ подводныхъ лодкахъ.

Н. Савичъ.

Морская Хроника

Германія. — Крейсеръ «Кенигсбергъ» далъ на пробѣ 32 узла. Расчитываютъ, что однотипный съ нимъ «Лейпцигъ», благодаря особымъ обводамъ корпуса, дастъ 34.

— У острова Борнхольмъ произошли морскіе маневры, въ которыхъ участвовали броненосцы «Шлезвигъ Голлштейнъ», «Шлезіенъ», «Кенигсбергъ», 1 и 2 флотиліи миноносцевъ и тральщики. Во время прохожденія черезъ строй броненосцевъ, миноносецъ «Леопардъ» столкнулся съ «Шлезвигъ Голштейнъ».

Германія. — Новый кабинетъ Брюнинга рѣшилъ провести черезъ Рейхстагъ проэктъ постройки 2-го броненоснаго крейсера въ 1000 тоннъ, при чемъ въ 1930 году нужна ассигновка въ 3 мил. марокъ. Какъ извѣстно, кабинетъ Мюллера отказался по финансовымъ соображеніямъ отъ постройки этого крейсера.

— Англійская пресса обращаетъ большое вниманіе на первое посѣщеніе послѣ войны Средиземнаго моря цѣлой германской эскадрой въ составѣ броненосцевъ «Шлезвигъ Голштейнъ», «Шлезіенъ», «Эльзасъ» и «Гановеръ», крейсера «Кенигсбергъ» и 19 миноносцевъ. Путь слѣдованія намѣченъ: Валенсія, Палермо, Сиракузы, Афины, Смирна; Корфу и Кадиксъ. Т. к. ни одинъ французскій портъ по пути посѣщенъ не будетъ можно разсматривать это плаванье не только, какъ учебное, но и какъ нѣкоторая демонстрація противъ Франціи.

Персія. — Итальянскимъ верфямъ заказаны 6 канонерскихъ лодокъ, которыя послужатъ къ созданію новаго флота «береговой обороны».

Швеція. — Заложена авіоматка «Готландъ». Водоизмѣщеніе 5600 тоннъ, длина 460 футъ, ширина 49, углубленіе 16. Вооруженіе 6-6"; 6-3" аэр.; 6 мин. ап., 2 катапульты и 8 авіоновъ. Сила машинъ 40000 HP; скорость хода 28 узловъ. Ватерлинія и артиллерія будутъ слегка забронированы.. По существу это будетъ своеобразный легкій авіо-крейсеръ.

Китай. — Утверждена національнымъ правительствомъ программа возстановленія флота. До 1934 года должны быть построены: 2 броненосца по 12.000 тоннъ, 2 крейсера по 4800 тоннъ, 3 миноносца, 2 подводныя лодки и 4 транспорта.

По наклонной плоскости

Всякій разъ, когда совѣтская пресса излагаетъ очередныя международно-политическія событія, зарубежному читателю вспоминаются сюрпризы кривого зеркала.

Такъ, въ то самое время, когда европейская пресса привѣтствовала въ планѣ Юнга новый этапъ на пути къ консолидаціи мира, подневольные читатели «Правды» оповѣщались, о томъ, что это — планъ объединеннаго фронта имперіалистическихъ державъ противъ СССР.

«Однимъ изъ первыхъ послѣдствій плана Юнга является сближеніе Германіи и Польши, кладущее основаніе антисовѣтской коалиціи и польской буржуазіи. Вообще, имперіалистическія державы дѣлаютъ все, чтобы образовать вдоль Западной границы СССР отъ крайняго сѣвера до Чернаго моря, непрерывную сѣть союзовъ враждебныхъ трудящимся массамъ соціалистической республики».

Изъ той же «Правды» удивленный европейскій читатель узнаетъ, что «враги» работаютъ и на восточныхъ границахъ СССР.

«Набѣги на совѣтскую территорію изъ Афганистана и попытка китайцевъ отнять В. К. жел. дорогу были репетиціями войны имперіалистовъ противъ совѣтскаго государства».

«Окруженное врагами» отечество трудящихся располагаетъ, по радостному сообщенію «Правды» «отличными зубами для защиты». Помимо красной арміи существуетъ и коминтернъ и «чѣмъ выше, поднимаются волны революціоннаго гнѣва въ капиталистическихъ странахъ, тѣмъ труднѣе для нашихъ враговъ напасть на насъ. Необходимо поэтому, не теряя времени, усиливать нашихъ союзниковъ въ имперіалистическихъ государствахъ».

Изъ оффиціальнаго собщенія «Большевика» тотъ же озадаченный читатель узнаетъ, что «шансы СССР въ грядущей войнѣ отличны, такъ какъ революціонное движеніе быстро растетъ во всемъ мірѣ, и мы приближаемся къ моменту рѣшительнаго боя съ капиталистами».

Такими боевыми нотами заканчивается сообщеніе о работахъ лондонской конференціи, на которой «готовилось покушеніе на рабоче-крестьянское государство».

Если же просмотрѣть совѣтскія газеты, сообщающія о томъ, какъ прошли въ Европѣ дни «красныхъ 6 марта, 9 августа и 1 мая» — то дѣлается грустно отъ перечисленія жертвъ уличныхъ сраженій «революціонныхъ массъ съ гнусными наемниками капитализма».

Но въ этомъ «кривомъ зеркалѣ» заключена важнѣйшая часть сталинской «генеральной линіи»; эти двѣ легенды о «наростаніи міровой революціи» и «походѣ капиталистовъ противъ СССР» — необходимыя орудія патентованнаго провокатора въ его системѣ внутренней политики. При ихъ помощи поддерживается китайская стѣна, наглухо замуровавшая Россію, а эта самоблокада въ свою очередь помогаетъ сохраненію легенды въ обращеніи. Этимъ путемъ избѣгается смертельно-опасное для совѣтскаго режима ознакомленіе съ истиннымъ положеніемъ вещей въ Европѣ, но въ то же время и парализуется недовольство подростающаго поколѣнія.

Въ СССР выросли милліоны людей, для которыхъ «ужасы царизма» — пустой звукъ, и на этомъ «жупелѣ» отыгрываться уже трудно. Приходится пользоваться легендами о томъ, что капиталисты, не покладая рукъ, готовятъ походъ на СССР, въ то время, какъ массы, измученныя эксплуатаціей и нищетой видятъ въ сов. власти идеалъ, готовы добиваться его силой.

Вотъ почему внутренне-политическая активность Сталина связана съ его «внѣшней политикой», и эта тѣсная связь даетъ себя чувствовать все явственнѣе и сильнѣе. Теперь съ выясненіемъ провала пятилѣтки замѣнять мясо, хлѣбъ или обувь миражемъ соціалистическаго рая становится настолько труднымъ, что Сталину приходится «драматизировать» содержаніе легендъ. На этотъ же путь толкаетъ его и положеніе внутри партіи. Нужно помнить, что сторонники Бухаринской теоріи «длительнаго періода войнъ и революцій», признанной ересью, подверглись преслѣдованіямъ, и въ милости оказались всѣ тѣ, кто присоединился къ Сталинскому толкованію марксизма.

«Надо дѣлать революцію, не ожидая, пока она придетъ».

Теперь и приходится расплачиваться по этому категорическому обязательству, и эта необходимость реализаціи «легенды» совпала съ моментомъ, когда «политнастроенія» красной арміи и страны принимаютъ опасный характеръ.

«Если примѣнить новый способъ — кто противъ мѣропріятій совѣтской власти? — то изъ крестьянъ не поднимутъ рукъ только инвалиды гражданской войны, потому что всѣ они безрукіе»

Эти строки приведены «Комсомольской Правдой» изъ донесенія члена «боевой бригады», посланной для насажденія колхозовъ, но такими же настреніями охвачены и крестьянскіе элементы красной арміи.

Очевидно, что остро вставшая «зерновая проблема», провалъ пятилѣтки и партійное броженіе создаютъ для Сталина необходимость особенно усиленнаго пользованіями «легендой». При этомъ, положеніе вещей внутри СССР опредѣляетъ сравнительную выгоду мифа о «походѣ капиталистовъ» противъ совѣтской власти предъ фикціей «міровой революціи». Ни сѣмянъ для посѣва, ни хлѣба, ни гвоздей депешами о дракѣ германскихъ рабочихъ съ полиціей замѣнить нельзя, и желѣзная логика фактовъ вколачиваетъ эту истину даже въ мозги коммунистическаго стада.

Тѣмъ болѣе настоятельной дѣлается необходимость прибѣгать къ призраку «похода», къ угрозѣ стать «жертвой хищныхъ акулъ мірового капитализма», и событія говорятъ о томъ, что въ Кремлѣ съ этимъ считаются.

Вмѣсто грандіозныхъ приготовленій къ «смертельной схваткѣ» по случаю 1-го мая, большевики приготовили сенсацію новаго стиля — покушеніе на варшавское полпредство. Самими же чекистами изготовленная «адская машина» разработана совѣтскими газетами должнымъ образомъ и «кривое зеркало» побило собственные рекорды безудержнаго лганья. Можно думать, что въ Варшавѣ была сдѣлана репетиція, своего рода пробный шагъ. Силою вещей, Сталину приходится перенести орудіе внутренней политики въ область дипломатическихъ сношеній съ имперіалистическими державами, отъ ругательствъ на столбцахъ газетъ перейти къ обвиненіямъ опредѣленнаго правительства. И по мѣрѣ того, какъ будетъ неотвратимо ухудшаться положеніе въ СССР, придется вводить въ механизмъ легенды о «походѣ противъ совѣтской власти» все большее количество «взрывчатыхъ веществъ». Повидимому, этотъ путь является классической **наклонной плоскостью,** ведущей провокатора къ неизбѣжной развязкѣ. Гостъ озлобленія, нищеты и отчаянія среди подданныхъ Сталина можетъ дойти до такихъ предѣловъ, когда претвореніе легенды въ реальный фактъ окажется азартной, но неизбѣжной ставкой. Самое, однако, грозное въ создавшейся обстановкѣ это то, что крестьянская масса, просившая покидавшихъ Россію нѣмцевъ-колонистовъ помочь «поддаться въ чужую землю» — никакого «похода» не боится и защищать «такое отечество» отъ врага не станетъ.

А. Мищенко.

Молодежь подъ знамена!..

«РУССКАЯ СПОРТИВНАЯ ДРУЖИНА»

Подъ этимъ названіемъ сформировался въ Брюсселѣ первый военный кружокъ русской молодежи, откликнувшейся на призывъ «Часового» — «Молодежь подъ знамена!» и статьи Евгенія Тарусскаго въ «Возрожденіи».

Образовавшаяся во главѣ со студентомъ Аріановымъ фонъ Анра иниціативная группа черезъ полк. Кондратовича и подпор. Бѣлявскаго обратилась въ Гвардейское Объединеніе съ просьбой взять группу въ свое вѣдѣніе для подготовки молодыхъ людей на 1-й офицерскій чинъ. На особомъ засѣданіи Гвардейскаго Об-нія просьба молодежи была удовлетворена и предсѣдатель Г. О. ген.-лейт. Архангельскій назначилъ въ группу: командиромъ л.-гв. Семеновскаго п. г.-м. Миниха, помощниками его: л.-гв. 2 арт. бр. — полк. Левашова и л.-гв. Литовскаго п. — полк. Кондратовича. Командиромъ 1-го от-нія: л. - гв. Финляндскаго п. — полк. Экка, командиромъ 2-го от-нія — Л.-гв. 3 стр. **Его Величества** п. — шт.-кап. Самойловича, ком-омъ 3-го от-нія:: л.-гв. Стр. арт. див. — шт.-кап. Шевченко. Помощниками: командира 1 отдѣленія — 10-го Новгородскаго др. п. шт-ротм. Иванова (отъ Об-ва Галлиполійцевъ); 2-го — (вакансія); 4-го — л.-гв. Волынскаго п. — подпор. Медеръ; адъютантомъ и. д. фельфебеля — л.-гв. С.-Петербургскаго п. подпоручика Бѣлявскаго.

27 апрѣля былъ произведенъ первый сборъ группы, она приняла названіе «Русской Спортивной Дружины» и генераломъ Архангельскимъ было возбуждено ходатайство о включеніи ея въ ряды Р.О.В. Союза. Въ Дружину принимаются «всѣ молодые люди не совѣтскіе подданные, достигшіе 16 лѣтъ, съ образованіемъ 4 классовъ ср.-учебн. заведенія, желающіе служить въ будущей русской арміи. Къ практическимъ занятіямъ уже приступлено. Военно-училищные курсы будутъ открыты съ осени. При первой возможности будутъ пріобрѣтены форма и флагъ. Первые записавшіеся разбиты по отдѣленіямъ слѣдующимъ образомъ: 1-ое отд.: студенты: Аріановъ фонъ-Анра, баронъ Гревеницъ, Габаевъ. Реалисты: Звенигородскій и Максимовъ, кн. Оболенскій и Сахновскій 1; 2-ое отд. — студенты: Попперъ, Ланнаисъ, Стрижевскій, Малиновскій, гимназистъ Пантелѣевъ, реалисты — Терне, и Лабинскій; 3-е отд. — студенты: баронъ Босхо, Сахновскій 2-ой, гимназистъ Воейковъ, реалисты: Марутаевъ, Субботинъ, Пушкинъ и Третьяковъ.

Привѣтствуя «Русскую Спортивную Дружину», — «Часовой» призываетъ всю русскую эмигрантскую молодежь послѣдовать прекрасному примѣру брюссельской группы молодыхъ людей и надѣется, что повсемѣстно найдутся какъ и въ Брюсселѣ, доблестные и опытные русскіе офицеры, которые захотятъ взять военное воспитаніе нашей молодежи въ свои руки.

ВЪ ШАНХАѢ
Генеральное представительство «Часового»
М. М. ИКОННИКОВЪ
Stationary and Book Store
Shanghai. 540, avenue Joffre

Всѣ на Инвалидный фронтъ

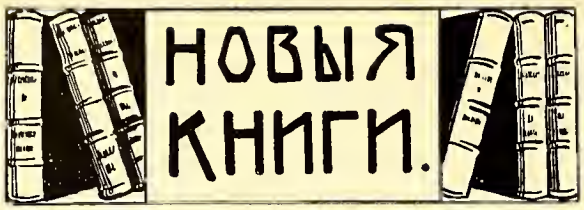

«A Travers les mers. Souvenir d'un marin» par le vice-amiral Darting du Fournet. Plon 1929. Цѣна 12 фр

Бывшій во время Великой Войны командующимъ французскимъ флотомъ вице-адмиралъ Дартижъ дю Фурнэ, извѣстный авторъ нѣсколькихъ литературныхъ произведеній о жизни моряковъ, большей частью подписанныхъ псевдонимомъ Gabriel Hautemer. и награжденный Французской Академіей, выпустилъ второй томъ своихъ воспоминаній моряка, касающихся періода до Великой Войны. (I томъ — Souvenir de guerre d'un amiral. охватываютъ періодъ 1914-1916 г.).

Въ небольшой, но очень ярко написанной книжкѣ, авторъ останавливается на всѣхъ интересныхъ и многообразныхъ событіяхъ своихъ безконечныхъ плаваній на «Бомануаръ» и «Индръ» во время охраны рыбныхъ промысловъ у береговъ Исландіи, на «Варъ», который ходилъ въ Гвіану за амнистированными коммунарами 1871 года, на «Сюркуфѣ» въ португальскихъ и испанскихъ водахъ, на «Дентрекасто», на Дальнемъ Востокѣ и у Аннама, гдѣ ему приходилось часто встрѣчаться съ русскими кораблями и, особенно, съ броненоснымъ крейсеромъ «Адм. Нахимовъ», наконецъ, на пребываніи въ болѣе высокихъ чинахъ въ Средиземномъ морѣ — въ Сиріи, Корсикѣ и Бизертѣ.

Много теплыхъ строкъ посвящено въ книгѣ адм. Дартижъ дю Фурнэ русскому флоту и въ частности эскадрѣ адм. Рожественскаго. Прекрасно зная русскій флотъ, онъ не только видѣлъ его недостатки, но и оцѣнилъ его достоинства. Вотъ нѣсколько строчекъ, посвященныхъ Цусимѣ.

«15 мая русская эскадра ушла на сѣверъ, навѣрно унося съ собой самое горькое воспоминаніе о той встрѣчѣ, которую мы ей оказали въ Индо-Китаѣ. Но мы мысленно ее сопровождали и дѣлали самыя горячія пожеланія для нея... 29-го грозная истина разразилась, какъ ударъ грома. Эскадра адм. Рожественскаго уничтожена... На нашихъ корабляхъ царитъ полная подавленность. Столь недолгій еще русскій союзъ пустилъ въ насъ глубокіе корни и, когда фатальное извѣстіе распространилось среди насъ, я видѣлъ не одного стараго матроса съ бронзовымъ лицомъ, который плакалъ. Они неясно чувствовали, что нанесенный Россіи ударъ, задѣвалъ и Францію, которая его получила, не будучи въ состояніи сражаться. Это была дипломатія. Мы, моряки, были убиты нашей вынужденной бездѣятельностью».

Теперь, когда приближается 25-лѣтняя годовщина страшнаго и незабытаго нами боя, эти искреннія и теплыя слова особенно тронутъ находящихся еще въ живыхъ участниковъ Цусимскаго боя, русскихъ моряковъ и вообще всѣхъ русскихъ. **С. Т.**

Слѣдующій (32-ой) № «Часового» будетъ посвященъ 25-ію Цусимскаго боя.

Вѣстникъ Военныхъ Знаній № 4. Сараево.

1) Ген.-лейт. А. Геруа: «Малая Армія». Комментируя взгляды ген. фонъ-Зеекта, ген. Геруа, углубляетъ его мысль. Малыя арміи рождались всегда во время бунта массъ. Обратно, революціонные сдвиги всегда сопровождались постановкой въ ряды милиціонера. Грядущіе конфликты чреваты соціальными осложненіями (гражданская война), грозящими погубить культуру, отсюда — воспитаніе чувства любви къ родинѣ въ массахъ. Армія — государственный аппаратъ, отнюдь не партійно-политическій. 2) Полк. Е. Месснеръ: «Артиллерія маневра, поддержки и сопровожденія». Первая — дивизіонная — является компаніономъ пѣхоты (общая цѣль — побѣда дивизіи); вторая — полковая — ея сотрудникомъ (помогаетъ пѣхотѣ); третья — батальонная — служащимъ пѣхоты (выполняетъ ея волю). 3) Полк. Маріюшкинъ: «Не угашайте духа!» Моральныя начала — на первое мѣсто, техникѣ вспомогательная роль. 4) Полк. Зайцовъ: «Наши крѣпости въ 1914 г.» (продолженіе)). Отказавшись отъ идеи крѣп. войскъ, мы не отказались отъ постоянныхъ и неподвижныхъ гарнизоновъ и заперли въ крѣпостяхъ, въ тылу армій, цѣлыхъ 7 дивизій, не принесшихъ ни малѣйшей пользы, за исключеніемъ 75-ой, въ Ивангородѣ — остальнымъ же крѣпостямъ никто не угрожалъ. Въ результатѣ — использовать наши крѣпости мы могли, но не сумѣли. Мало того, онѣ оттянули на себя безъ пользы для операцій нашихъ полевыхъ армій цѣлыхъ 7 дивизій (9% всѣхъ нашихъ силъ). Все наше развертываніе въ 1914 г. въ корнѣ противорѣчило инж. подготовкѣ государства. 5) Ген.-лейт. Новицкій: «Стрѣлковыя замѣтки изъ американской арміи». Тенденціи американцевъ освободиться отъ «болѣзни увлеченія стрѣлковыми приборами» (бывшей особенно сильной у насъ въ старой Арміи). 6) Полк. Шмигельскій: «Красная Армія» — Описаніе новыхъ противогазовъ, позволяющихъ свободно дышать и разговаривать. — Новый сплавъ для бронированія самолетовъ (9,5 мм. пластинка имѣетъ сопротивленіе равное 20 мм. старой). 7-8) Военныя новости и библіографія. Журналъ составленъ разнообразно и интересно (40 стр.) — стоитъ 5 фр. **А. К.**

Иванъ Лукашъ. «ПОЖАРЪ МОСКВЫ», изданіе «Возрожденія», Парижъ, 1930.

Эта новая, уже переведенная на англійскій и нѣмецкій языкъ, большая работа И. Лукаша свидѣтельствуетъ о быстромъ ростѣ таланта этого писателя. Лукашъ опредѣленно выдвигается въ первые ряды нашей литературы.

«Пожаръ Москвы» не романъ въ прежнемъ смыслѣ этого опредѣленія, но это и не хроника. Это новый видъ романа, который французская критика опредѣлила терминомъ «демотическій». Центральныхъ героевъ въ «Пожарѣ Москвы» нѣтъ. Безконечные ряды эпизодическихъ лицъ ведутъ дѣйствіе, вѣрнѣе, дѣйствіе ведетъ ихъ. Но нигдѣ у Лукаша нѣтъ дидактическихъ разсужденій о безсиліи от-

дѣльных... нигдѣ не «ге... личностей влiять на ходъ исторiи, просто спу... навязывается тенденцiозное мнѣнiе, что и пережи... ская толпа творитъ исторiю. Лукашъ божественно-прав... вает вниз въ самую толщу людьми, квартальными дивно жизненно-жутко и музыкантами, выпущенны... солдатѣ съ дворовыми ...ми Ромастеровыми ...рестантами и купцами все что этому нашему ...ему люду пришлось пережить въ пылающей ...жаромъ и занятой наполеоновской армiей Москвѣ.

Еще и еще разъ слѣдуетъ съ удовольствiемъ отмѣтить кропотливую работу по документацiи историческихъ плановъ и деталей, выдержанный языкъ эпохи (и не только языкъ, а психологiя дѣйствующихъ лицъ, ихъ образъ мышленiя, мотивацiя ихъ поступковъ). Читая «Пожаръ Москвы» — живешь въ **тѣ дни и тамъ** и такъ странно, закрывая книгу, вдругъ, снова переноситься въ современный реальный мiръ изъ этого увлекающаго тебя царства воспоминанiй, такъ талантливо оживленныхъ тѣней русскихъ людей знаменитаго Двѣнадцатаго Года.

Казалось бы, что еще можно было написать о «Пожарѣ Москвы» послѣ «Войны и Мира». Но Лукашъ справился съ этимъ заданiемъ и далъ нѣчто совершенно новое и свое. И это потому, что свою вещь Лукашъ написалъ послѣ революцiи и большевизма. Онъ смогъ **иначе** взглянуть и иначе оцѣнить великую эпопею 1812 года, чѣмъ генiальный авторъ «Войны и Мира». Пожаръ Москвы 1812 г. для Лукаша — предпожаръ Россiи, запылавшей въ 1917 году.

Лукашъ чувствуетъ и умѣетъ передать читателю внутреннюю, мистическую и органическую связь казалось бы отдѣльныхъ и независимыхъ другъ отъ друга историческихъ событiй. Смерть Павла I (прологъ романа), Пожаръ Москвы, Вступленiе въ Парижъ и Сенатская площадь въ 1825 г. (эпилогъ), это одно неразрывное цѣлое, одно другое объясняющее, неуклонно влекущее черезъ XIX вѣкъ Россiйскую Имперiю къ великому всероссiйскому пожару.

Большой заслугой Лукаша является то, что онъ оживилъ своимъ талантливымъ перомъ прекрасный образъ русскаго солдата — суворовскихъ орловъ, героевъ Бородина, Кульма, Лейпцига и Парижа. Съ великой любовью и знанiемъ солдатской души подошелъ къ нимъ Лукашъ, самъ сынъ и внукъ русскихъ солдатъ — его гренадеры: Африканъ, Родiонъ Кошевокъ, Михайло Перекрестовъ, капралъ Акимъ — незабываемые живые, чудесные русскiе люди, кровью и скромной доблестью которыхъ созидалась Имперiя Россiйская.

И невольно (а можетъ быть, и вольно) противополагаетъ авторъ суровую твердость этихъ простыхъ людей въ присягѣ, высокое отреченiе отъ личнаго ради Матери-Россiи — россiйскому барству, испоконъ вѣковъ возставшему на верховную власть, совершавшему дворцовые перевороты, потерявшему свое русское сердце на походѣ изъ взятаго Парижа обратно въ сожженную Москву.

Книга Лукаша не затеряется среди массы эмигрантскихъ изданiй — она навсегда останется въ сокровищницѣ нашей отечественной литературы.

Е. Т.

Colonel Campagne. .. LE CHEMIN DES CROIX, Paris, Tallandier. 368 стр. 15 фр.

Чрезвычайно богатая мемуарная литература о Великой войнѣ до сихъ поръ распадалась какъ бы на двѣ категорiи — съ одной стороны воспоминанiя вождей (напр., Кадорны, Людендорфа и менѣе удачныя ген. Брусилова), съ другой стороны, воспоминанiя рядовыхъ бойцовъ (Барбюссъ, Ремаркъ и др.).

Переживанiя строевого офицера до сихъ поръ оставались неизвѣстными т. наз. «широкой публикѣ». Замѣчательная книга кап. Попова «Воспоминанiя Кавказскаго Гренадера» (къ сожалѣнiю, не переведенная на иностранные языки) являлась единственной въ своемъ родѣ..

«Французскiй Поповъ» — полк. Кампань — провелъ всю войну въ строю. Онъ выступилъ въ 1914 году ротнымъ командиромъ, вернулся въ 1918 г. командиромъ полка. Ему удалось всю войну провести въ рядахъ той же дивизiи. Перомъ онъ владѣетъ такъ же хорошо, какъ и саблей. Его книга — яркая и фотографически точная иллюстрацiя жизни и настроенiй французской армiи за четыре года безпримѣрной борьбы.

Любовь къ французскому солдату-пѣхотинцу сквозитъ въ каждой строкѣ этого труда. Но эта любовь нигдѣ не переходитъ въ сантиментальность. Наоборотъ, Кампань — прежде всего командиръ и распускаться подчиненнымъ не позволяетъ и не стѣсняется при случаѣ прибѣгать къ «отеческимъ» способамъ воздѣйствiя. Деморализацiя 1917 года его полка не коснулась.

Другая черта труда Кампаня — его презрительное, чтобы не сказать физически-брезгливое отношенiе къ противнику. Это отнюдь не происходитъ отъ шовинизма — наоборотъ, полк. Кампань никогда не употребляетъ слова «бошъ». Нѣмцы — искусный противникъ — и только. Это — «не джентльмены». Они грабятъ, убиваютъ дѣтей, насилуютъ женщинъ. Сердце французскаго офицера этого не переноситъ. Нѣмецкiе плѣнные не имѣютъ и тѣни человѣческаго достоинства, — сдаваясь, ихъ солдаты падаютъ на колѣни и кричатъ: «Долой кайзера! Мы соцiалъ-демократы!» — «Вы соцiалъ-демократы? » издѣвается каждый разъ Кампань. — Хорошо, мы васъ повѣсимъ!» Австрiйцы (съ которыми Кампаню пришлось сражаться въ Италiи) держатъ себя съ гораздо большимъ достоинствомъ.

Кампань пошелъ на войну не молодымъ офицеромъ, какъ Поповъ, а пожилымъ кадровымъ капитаномъ, съѣвшимъ уже не одинъ пудъ соли съ солдатомъ и видѣвшимъ его «насквозь». Его книгу мы совѣтуемъ прочесть каждому молодому офицеру — этотъ замѣчательный психологическiй этюдъ полонъ чисто практическими указанiями на любой случай походной и боевой обстановки.

А. К.

Полковникъ Елисѣевъ. ИСТОРІЯ ВОЙСКОВОГО ГИМНА Кубанскаго Казачьяго Войска. Изд. автора, Парижъ 1930 г.

— Маленькой, отлично изданной книжкѣ этой предпослано предисловіе Донского Атамана Генерала Богаевскаго: — «Помянемъ же добрымъ словомъ. — пишетъ Атаманъ — того скромнаго (погибшаго отъ злодѣйскихъ рукъ, полкового священика 1-го Кавк. полка Кубанскаго Казачьяго войска отца Константина Образцова, который сумѣлъ такъ талантливо сложить, записать и дать стройную форму казачьей думѣ... Скажемъ сердечное спасибо и автору настоящей маленькой книги, Хорунжему того же полка тѣхъ временъ Ѳ. И. Елисѣеву, такъ тепло и хорошо разсказавшему исторію этой пѣсни-гимна».

Одинъ изъ вѣрныхъ сыновъ Родимой Кубани, коренной и природный казакъ Куб. Каз. войска полковникъ Елисѣевъ посвятилъ свою, проникнутую бодрымъ русскимъ казачьимъ духомъ книжку — «дороголюбезному Кубанскому Казачеству, для возстановленія Родного «Войска» на берегахъ многоводной и раздольной Кубани-матери».

Да свершится эта мечта кубанскихъ казаковъ, вѣрныхъ сыновъ Кубани-матери, вѣрныхъ сыновъ Великой Россіи. **Е. Т.**

«ЗА РОССІЮ». — Сборникъ Національнаго Союза Русской Молодежи за Рубежомъ № 1 (разъ въ 3 мѣсяца). Софія. 1930.

Здоровый, бодрый сборникъ нашихъ молодыхъ силъ, въ передовой статьѣ, заявившихъ, что «нужно разъ навсегда покончить съ игрой въ «отцовскій» и «дѣдовскій» лагеря, игрой, придавшей «молодежи» нездоровый характеръ. Цѣли Н.С.Р.М. за рубежомъ видны изъ выбранныхъ имъ лозунговъ: 1) «Намъ нужна Великая Россіи, и мы должны быть достойны Ея» и и 2) «Бѣлая борьба это воспитаніе десятковъ тысячъ юношей-сыновъ будущей Россіи въ сознаніи долга передъ Родиной (слова ген. Врангеля). На первой страницѣ напечатана почто-телеграмма ген. Кутепова отъ 26 ноября 1929 г. на имя Предсѣдателя Совѣта Союза капитана А. А. Браунера:

— «Я надѣюсь, что Вашъ журналъ еще болѣе сплотитъ національную молодежь и укрѣпитъ въ ней вѣру въ возрожденіе Нашего Отечества, на жертвенное служеніе которому готовится Вашъ Союзъ».

Сборникъ составленъ продумано и проникнутъ бодрымъ, молодымъ настроеніемъ. Всѣ статьи (а ихъ двадцать) — интересны.

«Часовой шлетъ молодой Редакціи «За Россію» —свой привѣтъ и горячее пожеланіе успѣха и развитія на избранномъ ею правильномъ и вѣрномъ пути.

«НАЦІОНАЛЬНЫЕ СОЮЗЫ РУССКОЙ МОЛОДЕЖИ ЗА РУБЕЖОМЪ». Общая информація Организаціоннаго Бюро по объединенію и созыву Съѣзда русской національной молодежи. Парижъ.

Вышелъ № 2 информаціи съ передовой статьей В. Шульгина. Информаціонный отдѣлъ становится все богаче. Организаціонному Бюро по объединенію и сострянять «ЧАСОВОЙ». Часовой

удалос молодежи

зацій молодежи съѣзда Русской Національной Мо...

тересна ин наладить связь съ цѣлымъ рядомъ ...

Мушкетеровъ» и за предѣлами Франціи. Союзъ

листку поскорѣе ормація о дальневосточномъ

молодежи. Пожелаемъ же инфо газету

...ться въ пост

ПОМОГИТЕ ИНВАЛИДА...

П. Н. Красновъ. «*LARGO*» — ром. изд. В. П. Сіяльскаго, Парижъ. 1930 г.

— «Играла одна скрипка. Она разсказывала о чемъ-то мирномъ и тихомъ, далекомъ и прекрасномъ, какъ дѣтство, какъ мамина сказка, какъ раннія дѣвичьи мечты. Звуки крѣпли, росли и къ ней пристала віолончель. Теперь два инструмента слились въ одинъ дружный хоралъ и будто говорили о счастьѣ, о покоѣ... Рояль лишь изрѣдка, то тутъ, то тамъ — точно вздохнетъ, будто предупредитъ о чемъ то и притихнетъ. Звуки росли, ширились, рояль загремѣлъ во всю, почти заглушилъ скрипку и віолончель.

Это «Largo» Генделя.

И по этой схемѣ проходитъ передъ читателемъ П. Н. Краснова жизнь героини его романа Валентины Петровны, «госпожи нашей начальницы», сначала, боготворимой всей кавалерійской дивизіей, которой командовалъ ея отецъ-генералъ, маленькой дѣвочкой и красавицей-дѣвушкой, потомъ женой профессора-прозектора, добрѣйшаго человѣка, честнаго русскаго патріота, Якова Кронидовича Тропарева, далѣе любовницей блестящаго холоднаго эгоиста Портоса (шт. - кап. Багренева). Радостное, безмятежное дѣтство — тихое утро въ Захолустномъ Штабѣ (стоянка дивизіи), свѣтская жизнь въ Петербургѣ, все наростающая буря, все больше и больше запутывающійся клубокъ жизни «госпожи нашей начальницы»...

Какъ и всѣ романы П. Н. Краснова, — «Largo» захватываетъ, увлекаетъ читателя, приковываетъ его вниманіе и держитъ его напряженнымъ до самой послѣдней страницы. Въ развитіи фабулы, въ насыщенности дѣйствіемъ и въ яркости и художественности бытовыхъ картинъ романа, на фонѣ которыхъ проходитъ это дѣйствіе — П. Н. Красновъ давно уже показалъ себя большимъ мастеромъ. «Largo». имѣетъ всѣ эти достоинства. Главные герои его живые, понятные вамъ люди и Валентина Петровна, эта нѣжная, «божественная» женщина особенно удалась генералу-писателю. Прекрасно очерченъ офицеръ Петрикъ, типъ одного изъ тѣхъ русскихъ офицеровъ скромной доблестью которыхъ ковалась вѣковая слава Россіи.

Лучшія главы романа, безъ сомнѣнія, — описаніе парфорсной охоты Офицерской Кавалерійской школы въ Поставахъ, розыгрыша Императорскаго приза, прогулокъ верхомъ Валентины Петровны и Портоса (завязка ихъ романа), возвращенія Петрика въ родной полкъ, полученіе имъ эскадрона, объясненія съ командиромъ полка барономъ фонъ-Кронунгсхаузеномъ.

Типъ этого русскаго нѣмца выписанъ авторомъ классически. — «Далеко, ко временамъ тишайшаго царя Алексаія Михайловича восходили баронскіе предки и все въ русскихъ мундирахъ! Дрались со шведомъ при Петрѣ, ходили въ Берлинъ, противъ Фридриха, при Елизаветѣ; были въ Варшавѣ и Парижѣ. Русскіе нѣмцы были бароны фон-Кронунгсхаузены, жили почти триста лѣтъ въ Россіи, а русскаго языка не осилили»....

И полковникъ баронъ Отто фонъ-Кронунгсхаузенъ былъ истиннымъ рыцаремъ носителемъ извѣчной воинской чести, лучшимъ представителемъ отборнѣйшей части офицеровъ нашей старой арміи. Вотъ незабываемая сцена объясненія барона Отто-Кто съ командующимъ округомъ генераломъ Ламайзы-дзянь-дзюнемъ — «Желтой Опасностью» (по характеристикѣ угадывается генералъ Ренненкампфъ). «Желтая опасность» стоялъ и противъ него прямой и тонкій, какъ Донъ-Кихотъ, въ моноклѣ и драгунскомъ мундирѣ, положивъ руку на эфесъ тяжелой сабли, стоялъ баронъ Отто-Кто.

— Онъ... убилъ... убилъ.. убилъ.:: — наконецъ, воскликнулъ, заключая свою непонятную рѣчь, генералъ.

— Нѣтъ... онъ не убилъ, — спокойно, медленно, раздѣльно произнося слова, сказалъ баронъ.

«Желтая опасность», казалось былъ озадаченъ. Онъ откинулся, держась обѣими руками за край стола. Желтые глаза вспыхнули краснымъ огнемъ.

Опять разкалось бу-бу-бу... дррг... дррг... дррг...

Баронъ спокойно дождался конца этой скорой и непонятной ему рѣчи и, когда генералъ остановился, выпучивъ на него большіе круглые глаза, баронъ началъ медленно дѣлать ему возраженія.

— Тотъ-то, кто носитъ... имѣетъ шесть носить офицерскій мундиръ Маріенбургскихъ драгунъ и вензеля Его Величества — тотъ то такъ не убиваетъ....»

И баронъ Отто-Кто съ отеческой нѣжностью и любовью сдѣлалъ все, чтобы спасти своего офицера Петрика Ранцева отъ ошибочно тяготѣвшаго надъ нимъ обвиненія и морально поддержать въ страшную для него минуту.

Кромѣ чисто литературно-художественнаго заданія, П. Н. Красновъ поставилъ себѣ параллельное заданіе — публицистическое. Несмотря на искренность доказываемыхъ авторомъ взглядовъ, эти «публицистическія» главы нарушаютъ стройную и красивую архитектонику «Largo»

На фонѣ строгой, логической и психологической обоснованности дѣйствіи и поступковъ въ романѣ П. Н. Краснова досадно необосновано поступленіе Портоса въ революціонную партію.

Такіе офицеры (мечтающіе о карьерѣ Наполеона) продавали свои шпаги уже значительно позже — сначала «главковерху» Керенскому, а потомъ по инерціи большевикамъ. Во времена, описываемыя въ романѣ, они слишкомъ дорожили своей шкурой, чтобы такъ безполезно и безвыгодно ею рисковать. Мнѣ вспоминается для сравненія съ Портосомъ пресловутый полковникъ Балтійскій. Психологически Портосъ долженъ былъ бы итти путемъ этого карьериста, а не дорогой, указанной ему авторомъ.

Дружественная критика всегда придирчивѣе критики врага. Эмиграція любитъ и цѣнитъ Краснова. Онъ далъ ей много прекрасныхъ и увлекательныхъ произведеній. «Largo» будутъ читать съ неменьшимъ увлеченіемъ и интересомъ и «публицистическія» главы, хотя и не украсили романа, но принесутъ реальную пользу.

Евгеній Тарусскій.

В. А. Хабаровъ. «ЗАВОЕВАНІЕ ИНДІИ» (записки русскаго бѣженца). Изданіе Н. З. Рыбинскаго. Бѣлградъ 1930 г.

Н. З. Рыбинскій хорошо сдѣлалъ, что издалъ эту маленькую книжку, которую вѣрнѣе было бы назвать «Русскій Робинзонъ Крузо». Безъ всякихъ претензій и удивительно скромно разсказываетъ авторъ о совершенно невѣроятныхъ и физически казалось бы непереносимыхъ условіяхъ борьбы за существованіе, въ которыхъ поставила его судьба въ Португальской Индіи. Пересказать этотъ эмиграитскій документъ невозможно, его надо прочесть и мы горячо совѣтуемъ нашимъ читателямъ пріобрѣсти эту маленькую книжку, эту удивительную повѣсть объ удивительныхъ приключеніяхъ одного изъ русскихъ офицеровъ на чужбинѣ. **Е. Т.**

Вышелъ изъ печати сборникъ морскихъ разсказовъ **А. Гефтера, А. Лукина, Б. Седергольма** и **С. Политовскаго** подъ общимъ заглавіемъ:

«ФЛАГЪ АДМИРАЛА»

рисующій бытъ и жизнь Русскаго флота до и во время войны. Цѣна сборника 0,85 ам. долл.

Всѣмъ членамъ морскихъ и военныхъ организацій обращающіхся съ заказами и одновременно посылающимъ деньги V. A. Wrede Riga (Lacvia) Strelnisku 5. книга стоитъ 12 фр. франк. вмѣстѣ съ пересылкой.

Mémoires du Général Wrangel, 350 pages, prix 35 frs. Edition Jules Tallandier.

Записки генерала Врангеля, выпущенныя на русскомъ языкѣ въ томахъ У и УІ «Бѣлаго Дѣла» подъ ред. А. А. Фонъ-Лампе, нынѣ изданы Издательствомъ Жюль Талландье. Книга издана очень тщательно, иллюстраціи взяты полностью изъ русскаго изданія, — очень эффектна обложка. Переводъ сдѣланъ превосходно. Издательство Ж. Талландье дѣлало большое дѣло, знакомя французскую публику съ личностью генерала Врангеля, создавшаго не только русское антибольшевистское дѣло за рубежомъ, но и бывшему основоположникомъ антикоммунистической акціи въ цѣломъ рядѣ странъ.

Сейчасъ въ наши страдные дни книга эта пріобрѣтаетъ особенное значеніе и редакція проситъ всѣхъ нашихъ читателей рекомендовать нашимъ друзьямъ-иностранцамъ прочесть ее отъ начала до конца.

НЕ ЗАБУДЬТЕ ОБЪ ИНВАЛИДАХЪ!!!

Academie de Marine. Communication et Mémoires. Tome VIII.

Въ двухъ частяхъ по 20 франковъ. Изд. Société d'Editions Géographiques, Maritimes et Coloniales.

Каждый годъ въ этомъ сборникѣ выходитъ капитальная работа по какому-нибудь основному вопросу морского дѣла, имѣющая тѣмъ большее значеніе, что носитъ академическій и оффиціозный характеръ. Такъ, выпускъ 1927 года былъ посвященъ подводнымъ лодкамъ, а 1928-го — морской рыбной ловлѣ. Въ прошломъ году, Академія посвятила свои труды изученію важныхъ факторовъ національной жизни, какъ земледѣліе (Хитье), промышленность (Русье), сырые продукты (Хаузеръ) и торговля (Кангардель), что и является содержаньемъ тома Ш сборника. Кромѣ того, нѣсколько небольшихъ статей описываютъ «Новыя воздушныя карты» (Каге), «Морскія сношенія Франціи сѣверной Европой въ XVII в.» (Буассонадъ), «Морскія карты у нормановъ» (Антіомъ) и «Искусство и море»» (Вовардъ).

Вторая часть посвящена изученію Наваринскаго боя, пристрастно описывающему участіе русскаго флота въ этомъ бою и къ которому мы еще вернемся.

Тамъ, гдѣ еще бьются

Совѣтская Бѣлоруссія.

(По даннымъ БРП отъ 1-ой половины Апр. 1930).

Въ связи съ сильно ощущаемой красными работой БРП, Совнаркомъ Бѣлоруской Республики рѣшилъ произвести «чистку» совѣтскихъ учрежденій по школьному и военному комиссаріату, а также по администраціи. Уволено около 4.000 служащихъ. Въ ихъ числѣ масса учителей, отчего во многихъ школахъ прекратились занятія. Изъ болѣе видныхъ совработниковъ уволено по Бр. свѣдѣніямъ: въ Минскѣ 16 комиссаровъ, въ Полоцкѣ — 8, въ Витебскѣ — 10, въ Могилевѣ — 14. Массовое увольненіе вызываетъ всеобщее возмущеніе. ГПУ убѣждено, что среди увольненныхъ не менѣе 200 тайныхъ Братьевъ РП и еще того болѣе сочувствующихъ.

24 марта въ селеніе Метково (неподалеку отъ польской границы) явились красные пограничники. которые арестовали нѣсколькихъ «братчиковъ» — крестьянъ и, уводя ихъ, начали дорогой избивать. Въ отвѣтъ на это, населеніе вооружившись вилами, косами и топорами, напало на отдѣлъ прип. стражи, отбивъ арестованныхъ. Завязалась борьба, гдѣ 2 крестьянина и 1 пограничникъ были убиты, а 7 крестьянъ и 3 пограничника ранены. Подъ напоромъ красныхъ и не имѣя настоящаго оружія, крестьяне ушли въ лѣсъ. Отрядъ пограничниковъ устроилъ тамъ облаву, но нарвался на бывшій тамъ отрядъ одной изъ Братскихъ дружинъ. Послѣ двухчасоваго боя, красные были вынуждены отступить, потерявъ 5 убитыми и 2 ранеными. Дружинники добыли 7 винтовокъ, 2 револьвера и 10 ручныхъ гранатъ. 12 человѣкъ крестьянъ изъ Меткова, опасаясь мести красныхъ отказались вернуться домой и получили разрѣшеніе присоединиться къ Бр. отряду.

7 апрѣля, въ районѣ дер. Рубежевичи, Воложинскаго повѣта, благополучно перешелъ польскую границу Адольфъ Михневичъ, старый участникъ партизанскихъ отрядовъ «Зеленаго Дуба» (позднѣе влившихся въ БРП), бѣжавшій изъ Минской тюрьмы, гдѣ онъ просидѣлъ четыре года.

Западная Россія.

Въ областяхъ Западной Россіи, особливо въ Бѣлоруссіи, неуклонно продолжается народно-революціонное движеніе, руководимое «Зап.-Русскимъ Боевымъ Центромъ БРП».

Въ началѣ марта, Главный Атаманъ издалъ приказъ приступить къ уничтоженію тѣхъ колхозовъ, въ которыхъ нѣтъ Братьевъ РП и «зеленодубцевъ» и которые безчестно воспользовались хозяйственнымъ инвентаремъ, отобраннымъ отъ крестьянъ, принудительно выселенныхъ съ своихъ хозяйствъ, сосланныхъ въ Сибирь, либо угнанныхъ на принудительныя работы по лѣсозаготовкамъ.

Дѣйствующій въ Мозырскомъ округѣ атаманъ Бобръ (членъ Основного Круга БРП) въ ночь на 13 марта напалъ съ небольшой дружиной на огромный колхозъ при г. Туровѣ ,насчитывающій около 500 дворовъ. Колхозники не оказали сопротивленія. Одно имя атамана Бобра мигомъ заставило попрятаться всѣхъ коммунистовъ. Разыскивать красныхъ для расправы не было времени въ виду несомнѣннаго скораго прибытія расположеннаго въ городѣ сильнаго отряда Чона и агентовъ ГПУ. При нападеніи былъ лишь тяжко раненъ секретарь Туровскаго колхоза, коммунистъ Штукаръ. Зато дружинники подожгли гумна, сгорѣвшія до тла, угнали скотъ и благополучно скрылись до прибытія Чона. Черезъ нѣсколько дней, вслѣдъ за Туровскимъ, былъ сожженъ колхозъ въ Копацевичахъ. Тамъ разстрѣлянъ видный коммунистъ Юстинъ Мазай, членъ райкома и окружного исполкома, за свою особую свирѣпость къ населенію и собственноручное убійство имъ шести «братчиковъ»-крестьянъ. Въ ночь на 28 марта, атаманъ Бобръ сжегъ колхозъ въ мѣст. Дворцѣ и разстрѣлялъ секретаря колхоза, коммуниста Сидоровича.

Въ Старобинскомъ районѣ, Слуцкаго округа, въ сел. Захаревичи, Братъ РП, крестьянинъ Чернышевичъ, выполняя приговоръ партиз. суда, застрѣлилъ райинструктора, коммуниста Слесарчука и ранилъ защищавшаго его агента ГПУ Байку. Агенты ГПУ, съ помощью милиціонеровъ, хотѣли, было, арестовать Чернышевича, но въ этотъ моментъ подоспѣлъ Братъ Касинскій Восьмой со своей группой и отбилъ «братчика».

30 марта, подъ самымъ Смоленскомъ, возставшими частями 4 стрѣлковаго полка «ликвидирова-

Нашъ конкурсъ

Стихотворенiе № 7.

«ЧАСОВОЙ»

«Часовой»?
Это — лацканъ голубой.
— Киверъ съ бѣлою звѣздой.
— Каска съ звонкой чешуей.
Это — строй.
«Часовой»?
Это — пуль свинцовый рой.
Это — пушекъ мѣдный вой.
— Обагренный штыкъ стальной.
Это — бой.
«Часовой»?
— Тѣни славы вѣковой.
— Знамя съ пыльной бахромой.
— Флагъ Андреевскiй сѣдой
Надъ кормой.
«Часовой»?
Это — воинъ молодой
Съ бодрой, смѣлою душой,
Какъ струна, какъ лучъ прямой:
— Часовой!

Г.

Стихотворенiе № 8.

ЧАСОВОЙ

Бывало во дворцахъ державныхъ
У Императорскихъ дверей
Я, — тѣнью мощи древней, славной,
Стоялъ для Родины моей.

Тѣ дни ушли... Былъ бой кровавый...
Взглянула смерть въ мое лицо,
Забавой сталъ Орелъ Двуглавый,
Для иностранныхъ мудрецовъ.

Когда незыблемыя стѣны
Кровавый вихрь сравнялъ съ землей,
Я на часахъ стоялъ безъ смѣны.
Забытый мiромъ часовой.

Кубань, Сибирь и Крымъ горящiй,
Галлиполiйскiй бѣлый станъ
Тамъ долгъ, — суровый разводящiй,
Твердилъ не покидать поста.

Когда же вѣсть о Воскресеньи
Расплещутъ звоны надъ Москвой, —
Съ поста неслышно, какъ видѣнiе,
Сойдетъ **безсмѣнный часовой.**

Е. Акаро

ны» 107 комсомольцевъ, прибывшихъ на областной съѣздъ и задѣвшихъ религiозныя чувства солдатъ.

Въ Мозырскомъ округѣ, на лѣсозаготовкахъ работаетъ свыше 4.000 кабальныхъ рабочихъ. Среди нихъ много «кулаковъ» (крѣпкихъ крестьянъ), у которыхъ земля и инвентарь силой отняты подъ колхозы, а также немало духовныхъ лицъ (православныхъ и католическихъ) и всякихъ «бывшихъ людей», какъ купцы, чиновники, помѣщики и т. д. Условiя жизни невѣроятны. Бараки въ одну доску, либо сырыя землянки. Спятъ въ повалку на нарахъ, не раздѣваясь. Пища: — полфунта сквернаго хлѣба съ отрубями и жидкая картофельная или гороховая похлебка. Правъ никакихъ: — комиссары разстрѣливаютъ по капризу, безъ суда и слѣдствiя. Среди кабальныхъ было нѣсколько сотенъ «братчиковъ» Узнавъ объ ихъ безвыходномъ положенiи, атаманъ Бобръ, соединившись съ союзнымъ отрядомъ «зеленодубки» Елены Тимофеевой, въ ночь на 3 апрѣля ударилъ на крупный отрядъ Чона, охранявшiй ставку лѣсозаготовочнаго комиссара Вучинскаго. Только десятка два бывшихъ въ ставкѣ чекистовъ оказали отчаянное сопротивленiе. Красноармейцы же сложили оружiе и черезъ нѣсколько часовъ были отпущены на всѣ четыре стороны. Комиссаръ Вiучинскiй и 6 чекистовъ повѣшены. 3 коммуниста изъ комсостава разстрѣляны. 16 чекистовъ и двѣ чекистки убиты еще въ началѣ во время недолгой схватки. При этой схваткѣ была тяжко ранена «зеленодубка» Елена Тимофеева. Атаманъ Бобръ объявилъ кабальнымъ свободу отъ имени БРП. Однако, кабальные были такъ разбиты душевно и тѣлесно, что изъ 4.000 только 1.500 захотѣли бѣжать съ работ. Изъ нихъ 600 просили принять ихъ въ дружины. Атаманъ Бобръ предложилъ имъ сформировать особыя Бр. дружины изъ людей еще крѣпкихъ и здоровыхъ, готовыхъ бороться до конца съ красными. Весь день 3 апрѣля прошелъ въ формировкѣ дружинъ и въ приводѣ людей къ Бр. присягѣ. Начальникомъ одной изъ дружинъ временно назначенъ священникъ Петръ Щенсновичъ. Зеленодубцы, пожелавшiе присоединиться къ БРП, составили особый отрядъ въ 84 человѣка подъ начальствомъ Арсенiя Кулика. Раненая Елена Тимофеева была унесена людьми ея отряда на носилкахъ, послѣ подачи ей первой помощи оказавшимся среди кабальныхъ докторомъ Сергѣемъ Серпинскимъ. Онъ тоже присталъ къ партизанамъ.

Ученица знам. графолога МОРГЕНШТЕРНА

Галя ГЭЛЛА

высылаетъ **анализъ Вашего характера по почерку** по полученiи образца (не меньше 5 строкъ чернилами) и 5 франковъ (можно почтовыми марками). Писать въ **«Часовой»** — для **Гали ГЭЛЛЫ**

Mémoires du
Général WRANGEL
15 HORSTEXTE EN HELIOGRAVURE
Beau volume in 4°, de 950 pages, sur alfa.
PRIX: 35 fr.
Edition Jules TALLANDIER

Югославія

ПРИКАЗЪ ГЕНЕРАЛА ЭККА

№ 97.

3 Апрѣля 1930 года. Гор. Бѣлградъ.

§ 1.

На второй день Праздника Св. Пасхи 21 сего Апрѣля во время Литургіи будетъ произведенъ чинъ окропленія Св. Водой знаменъ, хранившихся у нашего Посланника въ Румыніи Поклеевскаго-Козеллъ и нынѣ доставленныхъ въ Бѣлградъ для храненія въ Русской Церкви.

Знамена эти принадлежатъ нижеслѣдующимъ войсковымъ частямъ, входившимъ въ составъ войскъ бывшаго Румынскаго фронта.

1. Знамя 190 пѣхотнаго Очаковскаго полка 2. Знамя 191 пѣхотнаго Ларго-Кагульскаго полка. 3. Знамя 189 пѣхотнаго Измаильскаго полка. 4. Знамя 192 пѣхотнаго Рымникскаго полка. 5. Знамя 133 пѣхотнаго Симферопольскаго полка. 6. Знамя 135 пѣхотнаго Керчь-Еникальскаго полка. 7. Знамя 136 пѣхотнаго Таганрогскаго полка. 8. Знамя 98 пѣхотнаго Юрьевскаго полка. 9. Знамя 157 пѣхотнаго Имеретинскаго полка. 10. Знамя 159 пѣхотнаго Гурійскаго полка. 11. Знамя 458 пѣхотнаго Суджанскаго полка. 12. Знамя 134 пѣхотнаго Ѳеодосійскаго полка. 13. Знамя 282 пѣхотнаго Александрійскаго полка (Помѣчено: 134 Ѳеодосійскій полкъ 2 батальона). 14. Знамя 7 пѣхотнаго Ревельскаго полка. 15. Знамя 5 пѣхотнаго Калужскаго полка (Безъ древка — полотнище и Анненская лента). 16. Знамя 104 пѣхотнаго Устюжскаго полка (безъ древка). 17. Знамя 440 пѣшей Черниговской дружины (безъ древка). 18. Знамя 540 пѣшей Могилевской дружины (безъ древка). 119. Знамя 403 пѣшей Могилевской дружины (безъ древка).

1. Икона Спасителя 157 Имеретинскаго полка. 2. Икона Спасителя 159 Гурійскаго полка. 3. Икона Спасителя Златоустовскаго полка (сдана 190-мъ Очаковскимъ полкомъ).

§ 2.

Для совершенія чина освященія знаменъ, устанавливаю нижеслѣдующій порядокъ:

1. Въ качествѣ знаменщиковъ назначить отъ каждаго общества и войсковой группы по одному офицеру; отъ общества офицеровъ - топографовъ — 2.

2. Къ 9 часамъ утра знаменщики должны быть построены въ церкви передъ алтаремъ.

3. Группѣ студентовъ и кадетъ русскихъ кадетскихъ корпусовъ и учащихся къ тому же времени стать сзади знаменъ.

4. Общее наблюденіе и руководство за церемоніей возлагаю на генерала-отъ-инфантеріи Зегелова; въ помощь ему назначаются генералъ-маіоры Баумгартенъ и Гребенщиковъ.

5. Генералъ-маіору Баумгартену заранѣе подготовить мѣста храненія знаменъ въ церкви.

6. На литургіи присутствовать и Предсѣдателямъ офицерскихъ обществъ и Начальникамъ войсковыхъ группъ.

7. Форма одежды — по возможности военная.

Генералъ-отъ-инфантеріи Эккъ.

(Помѣщается съ запозданіемъ, но въ виду общаго интереса). **Ред.).**

ПРИКАЗЪ ГЕНЕРАЛА ЭККА

2 Апрѣля 1930 года. Гор. Бѣлградъ

№ 96.

§ 1. Выздоровѣвъ, я 18 марта сего года вступилъ въ исполненіе своей должности. Генералъ-отъ-инфантеріи ФЛУГА прошу принять мою сердечную благодарность за исполненіе должности Начальника IУ-го Отдѣла Русскаго Обще-Воинскаго Союза въ теечніе 2-хъ мѣсячной моей болѣзни.

§ 2. Объявляю составъ Суда Чести для Генераловъ:

Генералъ-отъ-кавалеріи **Абаціевъ.** Генералъ-лейтенанты: **Морицъ, Розаліонъ-Сошальскій, Яковлевъ, Филимоновъ, Добржанскій, Барбовичъ, Мартыновъ.**

§ 3. Объявляю составъ Суда Чести для Штабъ и Оберъ-офицеровъ при Начальникѣ Ново-Садскаго района:

Дѣйствительные члены: Генералъ-маіоръ **Ткачевъ.** Полковники: **Трескинъ Субботинъ, Молчановъ, Михайловъ.** Запасные члены, какъ младшіе въ чинѣ: Полковники **Северинъ, Мержановъ.**

СПРАВКА: Рапортъ генералъ-маіора Черепова отъ 15 марта за № 52.

§ 4. Вмѣсто генер.-маіора Данилова, Командующаго Объединенными кадрами 4 Стрѣлковой (желѣзной) бригадой

НАЗНАЧАЕТСЯ: Генералъ-маіоръ **Удовиченко.**

СПРАВКА: Приказъ Р.О.В.С. отъ 25 февраля с. г. за № 3.

§ 5. Начальникомъ Бѣло-Церковскаго Отдѣла Общества Русскихъ Офицеровъ вмѣсто выбывшаго на новое мѣсто жительство Генералъ-лейтенанта **Дзчиканецъ**

НАЗНАЧАЕТСЯ Генералъ-маіоръ **Аксеновъ.**

СПРАВКА: Рапортъ Ген.-от-инф. Зегелова отъ 7 марта за № 50. Ген.-отъ-инфант. **Эккъ.**

РУССКІЕ ИНВАЛИДЫ У Е.К.В. ПРИНЦА ПАВЛА

Въ субботу, 12 апрѣля, въ 12 ч. дня, Е. К. В. Принцъ Павелъ принялъ приглашенную имъ делегацію 5-го Делегатскаго Съѣзда Союза Русскихъ Военныхъ Инвалидовъ въ Югославіи.

Принцъ Павелъ милостиво бесѣдовалъ съ делегаціей, въ составъ которой вошло 3 высшихъ чиновъ Съѣзда во главѣ съ предсѣдателемъ Союза генераломъ кн. Вадбольскимъ. Принцъ живо интересовался работами Съѣзда и нуждами русскихъ инвалидовъ.

БОЛГАРІЯ

СБОРЪ ЧИНОВЪ Р. О. В. СОЮЗА ВЪ СОФІИ

На второй день Св. Пасхи собрались въ Софіи для принесенія взаимныхъ поздравленій чины Р. О. В. Союза. Всѣ чины Р. О. В. С. охотно отозвались на это предложеніе и болѣе 600 человѣкъ прибыло на сборъ въ Софійское Городское Казино. Къ 16 часамъ залъ наполняется. Раздается команда: «Смирно, господа офицеры»; залъ замираетъ, полный порядокъ, всѣ на своихъ мѣстахъ; духовой оркестръ 1-ой Болгарской Пѣх. Дружины играетъ встрѣчу — маршъ Преображенскаго Полка. У всѣхъ настроеніе сосредоточенное, приподнятое и вспоминается доброе старое время, когда Россійскіе Полки встрѣчали своихъ начальниковъ въ торжественной обстановкѣ. Входитъ замѣститель генерала Абоамова генералъ Бредовъ и объявляетъ телеграмму начальника Ш-го отдѣла о невозможности прибыть къ сбору, ввиду задержки въ Парижѣ и Бѣлградѣ.

Генералъ Бредовъ занимаетъ центральное мѣсто; вокругъ него представители воинскихъ союзовъ и 1-го Арм. и Дон. К-овъ (прибывшіе изъ провинціи генералы Зинкевичъ и Поляковъ); О. Протопресвитеръ Георгій Шавельскій; вправо отъ центральнаго стола длинные ряды столовъ 1-го К-са; влѣво — такіе же ряды Донского К-са въ центрѣ Союзы Георгіевскихъ Кавалеровъ, Генеральнаго Штаба, Кавалерійское Объединеніе, Техническихъ Войскъ, Сокола, Національныя русскія объединенія и союзы («Долгъ Родины», «Нац. Молодежь», студенческія организаціи и пр.), состоящіе на половину и болѣе изъ контингентовъ Русской Арміи и идущіе въ ногу съ Р. О. В. Союзомъ. За центральнымъ столомъ и районахъ своихъ частей сидятъ русскіе ветераны Освободительной войны 1877-1878 гг.; генералъ Манштейнъ участникъ семи походовъ и ветереанъ Освободительной Войны, въ военной формѣ, съ буквой Д. на малиновомъ погонѣ (Дроздовецъ), несмотря на приглашеніе сѣсть въ центрѣ, — остается въ районѣ своихъ Дроздовцевъ, дорогихъ ему по воспоминаніямъ службы его беззавѣтно храбраго, легендарнаго и трагически погибшаго сына («безрукаго черта», какъ окрестили его большевики за его неустрашимость, приводившую красныхъ въ панику).

О. Протопресвитеръ читаетъ молитву, благословляетъ яствіе и питіе и всѣмъ собраніемъ поется Христосъ Воскресе...

Предсѣдательствующій генералъ Бредовъ произноситъ первую здравицу за Державнаго Вождя Болгарскаго народа и Армію Его Величества Царя Бориса; оркестръ исполняетъ болгарскій гимнъ.

Затѣмъ здравица за Воскресеніе Великой Россіи... несмолкаемое ура... Преображенскій маршъ.

Съ большимъ подъемомъ и энтузіазмомъ встрѣчается здравица за находящагося можетъ быть въ застѣнкахъ большевицкой тюрьмы генерала Александра Павловича Кутепова.

Оглашается поздравительный приказъ Предсѣдателя Р. О. В. Союза генерала Миллера и гремитъ въ честь его дружное ура!!!

Далѣе, читается привѣтствіе генерала Абрамова: Генералъ-Лейтенанту Бредову: — Поздравляю васъ и всѣхъ собравшихся съ праздникомъ Свѣтлаго Христова Воскресенья! Христосъ Воскресе! Низкій поклонъ иниціаторамъ столь дружнаго выявленія нашей солидарности въ пору тяжкихъ испытаній. Счастливъ завѣрить, что нѣтъ никакихъ основаній впадать въ пессимизмъ. Дѣло наше идетъ и будетъ развиваться по путямъ, предуказаннымъ нашими Вождями — Великимъ Княземъ Николаемъ Николаевичемъ, Генераломъ Врангелемъ и дорогимъ Александромъ Павловичемъ Кутеповымъ. Глубоко огорченъ, что обстоятельства и польза дѣла задержали меня въ Бѣлградѣ и лишили возможности въ этотъ день быть среди васъ. Абрамовъ».

Здравицы за всѣ войсковыя части, союзы и объединенія, организаціи и за національно настроенныя и нераздѣльно связанныя съ ними русскіе общественные союзы и организаціи заканчиваютъ оффиціальную часть сбора.

Представитель Донского Корпуса Генералъ Поляковъ отъ имени Донского Корпуса привѣтствуетъ назначеніе генерала Абрамова на высокій постъ Помощника Предсѣдателя Р. О. В. Союза, чѣмъ можетъ гордиться казачество.

Послѣ рѣчи генерала Зинкевича, генералъ Бредовъ напоминаетъ собранію о недавно исполнившемся 35-ти лѣтнемъ юбилеѣ пастырской дѣятельности О. Протопресвитера Георгія Шавельскаго.

Протопресвитеръ Шавельскій, растроганный общимъ вниманіемъ, въ сердечныхъ словахъ благодаритъ за привѣтствіе.

Отъ имени «Сокола» и «Союза Національной Молодежи» выступаетъ Я. Н. Репнинскій съ привѣтствіемъ русскому офицеру.

По единодушному желанію присутствующихъ посылаются привѣтствія: Ея Императорскому Высочеству Великой Княгинѣ Анастасіи Николаевнѣ, Предсѣдателю Р. О. В. Союза Генералу Миллеру, Генералу Абрамову, баронессѣ О. М. Врангель, Л. Д. Кутеповой и редактору французской газеты «Либерте» — Камилу Эмару.

Въ 18 часовъ генералъ Бредовъ закрываетъ собраніе.

Подъ звуки военнаго марша медленно расходятся собравшіеся, удовлетворенные величіемъ единенія, вылившагося въ такой красивой внѣшней формѣ сбора болѣе 600 человѣкъ чиновъ Р. О. В. С.

Лишь Дроздовцы еще немного задерживаются и выносятъ пользующагося особой любовью Дроздовцевъ генерала Туркула на рукахъ. **Я.**

„МОРСКОЙ ЖУРНАЛЪ“
Ежемѣсячникъ. Изд. Каютъ-Компаніи въ Прагѣ
Ред. М. Стахевичъ
Цѣна въ Ч. С. Р. — 3 кр. во Франціи — 2 ф. 50
въ С. А. С. Ш. — 25 амер. ц.
Praha — Vinohrady, Korunni, tr.-c. 67.

АНГЛІЯ

Общество Взаимопомощи б. Военнослужащимъ Россійскихъ Армій и Флота, находящимся въ Англіи

Въ четвергъ 3-го апрѣля стараніями Предсѣдателя Общества ген.-лейт. В. П. Гальфтера и княгини Мар. Валер. Мещерской, Общество приняло дѣятельное участіе въ организаціи «Пасхальнаго» Базара, устраиваемго Русскими Блготворительными Обществами въ Лондонѣ.

Въ этомъ году Базаръ былъ устроенъ на одной изъ главныхъ Улицъ Лондона (Пикадилли) въ помѣщеніи ресторана «Казбекъ»(управляющій: капитанъ гвардіи В. І. Вивьенъ-де-Шатобренъ) и привлекъ много публики

Базаръ былъ открытъ Сестрой Императрицы Александры Ѳеодоровны, Е. В. Принцессой Викторіей Баттенбергской, вдовствующей маркизой Мильфордъ-Хевенъ, а продавали, кромѣ нѣсколькихъ дамъ англійскаго общества и русскія дамы: супруга б. мороского агента В. Н. Волкова (ур. Скалонъ), княг. М. В. Мещерская (ур. Ширкова), княг. Е. Г. Голицына (ур. гр. Карлова), фрейлина Вел. Княг. Ксеніи Александровны С. Д. Евреинова, супруга полковника В. И. Короткевича и др., а продажей билетовъ завѣдывалъ ген.-маіоръ Г. С. Аксеновъ.

АНГЛО-РУССКІЙ СПОРТИВНЫЙ КЛУБЪ ВЪ ЛОНДОНѢ

Въ октябрѣ 1928 года въ присутствіи нынѣ покойнаго Е. И. В. Великаго Князя Михаила Михайловича былъ открытъ въ Чизикѣ, Юго-Западномъ предмѣстьѣ Лондона, созданный энергіей небольшой группы Русскихъ, Англо-Русскій Спортивный Клубъ.

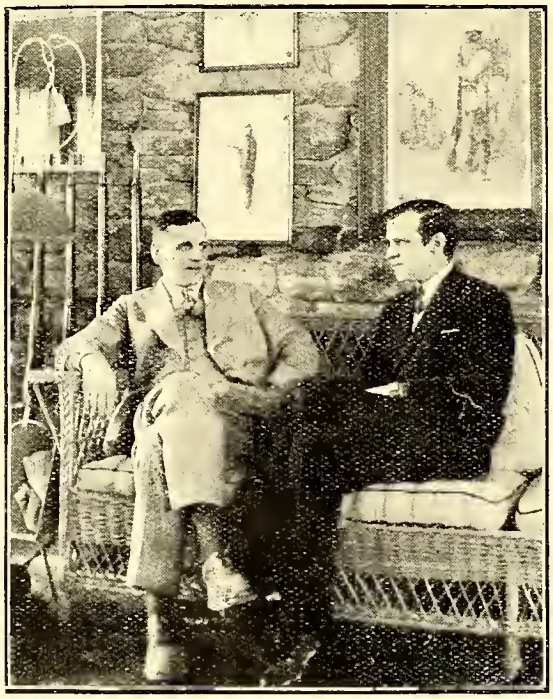

Направо: Его Высочество Князь ФЕДОРЪ АЛЕКСАНДРОВИЧЪ, снятый въ домѣ А. А. Вонсяцкаго, въ Томсонѣ (Конектикутъ), гдѣ князь былъ гостемъ

За полтора года, благодаря, главнымъ образомъ, той же группѣ лицъ, Клубъ значительно развился и расширилъ свою дѣятельность. Четырехъэтажный домъ вмѣщаетъ 2 гостиныхъ, большой залъ для танцевъ, столовую, комнату для игры въ «Пингъ-Понгъ», билліардную и американскій баръ.

Въ саду — 4 площадки для игры въ теннисъ и площадка для теннисныхъ упражненій, газоны, цвѣты.

Зимой, главнымъ образомъ, по субботамъ и воскресеньямъ, лѣтомъ и въ будніе дни, Клубъ привлекаетъ многочисленныхъ, заброшенныхъ въ Англію, Русскихъ, давая имъ возможность пріятно провести время на свѣжемъ воздухѣ, встрѣчаться въ домашней обстановкѣ съ русскими и англійскими друзьями и сплошь и рядомъ бываетъ, что совершенно неожиданно въ Клубѣ встрѣчаешь стараго знакомаго, соотечественника, жувущаго въ другой странѣ, случайно въѣхавшаго въ Англію.

Завтраки и обѣды по субботамъ и воскресеньямъ собираютъ въ среднемъ сорокъ-пятьдесятъ человѣкъ и за минимальную плату, можно хорошо и вкусно поѣсть.

Въ теченіе зимы Англо-Русскій Клубъ сыгралъ нѣсколько матчей противъ Англійскихъ Клубовъ, въ большинствѣ случаевъ, превзойдя всѣ ожиданія Англичанъ, побѣждая ихъ сильныя команды и завоевывая шагъ за шагомъ положеніе среди англійскихъ спертсменовъ.

Кромѣ упомянутаго выше, при Клубѣ дѣйствуютъ и другія секціи: верховой ѣзды, бокса и т. д.

Устраиваются для членовъ и ихъ гостей танцевальные вечера, концерты.

Прдедсѣдателемъ Правленія Клуба состоитъ полковникъ В. В. Юркевичъ, вице предсѣдатель Г. В. Брей, секретарь М. Д. Бахрушинъ, казначей М. С. Кугульскій.

Во главѣ устройства тенисныхъ состязаній и т. д. состоитъ Э. Э. Гамбсъ («капитанъ») и полковникъ Дм. Ал. Зиновьевъ, во главѣ карточнаго комитета контръ-адмиралъ М. И. Смирновъ.

Предсѣдателемъ Правленія Акціонернаго О-ва и Англо-Русскаго Спортивнаго Клуба Лимитедъ, выпустившаго акціи, давшія возможность купить домъ и землю, состоитъ Ф. Ф. Ределинъ.

ЛЕКЦІЯ КОНТРЪ-АДМИРАЛА КНЯЗЯ ТРУБЕЦКОГО

4 мая въ Парижѣ въ Союзѣ Галлиполійцевъ состоялась вторая лекція контръ-адмирала кн. В. В. Трубецкого, посвященная дѣятельности Черноморскаго флота въ Великую войну. Передъ многочисленными слушателями, заполнившими весь залъ и среди которыхъ находились предсѣдатель В. М. С. вице-адмиралъ Кедровъ, вице-адмиралъ Коломейцевъ, инж. мех. ген.-лейт. Ермаковъ, ген.лейт. Твердый, к.-адм. Посоховъ и др., воскресли описанныя съ большимъ подъемомъ и многими подробностями обстрѣлы Босфора, бои съ «Гебеномъ» и другими германо-турецкими крейсерами, блокада ана-

толійскаго и болгарскаго побережій, смѣлыя дѣйствія нашихъ миноносцевъ, потопленіе многочисленныхъ турецкихъ пароходовъ и шхунъ съ углемъ, бензиномъ и провіантомъ, захватъ крейсера «Меджидіе», ставшаго русскимъ «Прутомъ» — все, что дало Черноморскому флоту, даже до вступленія въ строй дредноутовъ владычество надъ моремъ, столь необходимое для поддержки Кавказской арміи и обезпеченія фланговъ двухъ фронтовъ, опирающихся на Черное море.

Послѣ окончанія лекціи вице-адмиралъ Кедровъ указалъ на необходимость всѣмъ членамъ В.М.С. всѣми мѣрами поддержать сборы въ «День Русскаго Инвалида» 22 мая.

СРЕДИ КАЗАКОВЪ

Парижская студенческая казачья станица, состоящая большей частью изъ казачьей офицерской молодежи, устраиваетъ 31 мая, въ субботу, большой концертъ-балъ въ пользу своихъ нуждающихся членовъ въ залѣ мэріи 15 аррондисмана на рю Пекле. Вечеръ принятъ подъ покровительство почетныхъ казаковъ станицы: Донского Атамана ген. Богаевскаго и г. Аббата Кенэ. Билеты (по 10 и 15 фр.) продаются въ газ. «Возрожденіе», въ кн. маг. Е. Сіяльской (противъ церкви на рю Дарю), въ Казачьемъ Союзѣ (1, вилла Шовело, 15 арр.) и въ помѣщеніи правленія станицы (35, рю де Севръ).

Во время бала играетъ духовой оркестръ Зарубежнаго Союза русскихъ военныхъ инвалидовъ въ полномъ составѣ, въ новомъ обмундированіи. Для американскаго аукціона пожертвована коробка русскихъ папиросъ выпуска 1904 года — 100 русскихъ папиросъ.

Отъ Общества Друзей „Часового"

Образуйте Отдѣлы на мѣстахъ!

Единственый въ Зарубежьѣ органъ связи русскихъ военныхъ, созданный по частной иниціативѣ и трудами самоотверженно преданныхъ нашему общему дѣлу лицъ, вступилъ во второй годъ своего существованія, завоевавъ всеобщую любовь и признаніе необходимости его для зарубежнаго воинства и пользы для сохраненія и дальнѣйшаго развитія священнаго союза всѣхъ военныхъ чиновъ — кадра Русской Арміи будущей возрожденной Россіи.

Нашъ общій долгъ поддержать «Часового» морально и матеріально.

«Часовой» — это нашъ журналъ, наша военная печать за рубежомъ, нашъ голосъ, выразитель нашего мнѣнія, всѣхъ насъ объединяющій и сближающій.

За 16 мѣсяцевъ жизни «Часового» онъ пріобрѣлъ по лицу всего міра множество преданныхъ и любящихъ его друзей. Свидѣтельствомъ этому служитъ все возрастающій ростъ его, все увеличивающаяся популярность, сотни дружественныхъ и братскихъ писемъ соратниковъ, приходящихъ на его адресъ.

Поддержать издательство «Часового», помочь ему окончательно выйти на широкую дорогу, расшириться и окрѣпнуть, — должны всѣ мы его многочисленные читатели, подписчики и друзья.

Имѣя въ основѣ эту мысль и поставивъ себѣ это заданіе, друзья «Часового», проживающіе въ Парижѣ, образовали въ концѣ апрѣля с. г. «Общество Друзей Часового», въ составъ правленія коего вошли:

Предсѣдатель Общества:

Генералъ-отъ-кавалеріи **Шатиловъ.**

Замѣститель Предсѣдателя:

Инж.-мех. фл. ген.-лейт. **Ермаковъ.**

Члены Правленія:

Полковникъ **Мацылевъ.**

Гв. полковникъ **Абаимовъ.**

Капитанъ **Кудрявцевъ** (Генеральн. Секретарь).

Шт.-капитанъ **Кобеко.**

Шт.-капитанъ **Исаковъ** (Казначей Общества).

Лейтенантъ **Галанинъ.**

Выбранное Правленіе немедленно приступило къ осуществленію намѣченныхъ задачъ и въ первую очередь къ созданію по всѣмъ странамъ и городамъ нашего разсѣянія мѣстныхъ отдѣленій общества.

Эта задача будетъ облегчена тѣмъ, что уже повсемѣстно у «Часового» имѣются вѣрные и преданные друзья. Они пока еще не организованы. Организація ихъ въ мѣстные отдѣлы «Друзей Часового» и является нашей первой задачей.

Правленіе «О.Д.Ч.» въ Парижѣ и обращается ко всѣмъ друзьямъ «Часового» и симпатизирующимъ ему лицамъ на мѣстахъ, послѣдовать безъ замедленія примѣру его парижскихъ друзей — образовать мѣстные отдѣлы и вступить въ тѣсное общеніе съ «О.Д.Ч.» въ Парижѣ, для планомѣрной систематической поддержки нашего общаго военнаго журнала морально и матеріально.

«Часовой» русскаго зарубежнаго воинства, «Часовой» кадровъ Русской Арміи, передъ которыми въ будущемъ стоятъ такія великія и историческія задачи, не долженъ быть одинокимъ на своемъ посту. Онъ долженъ видѣть, что повсюду, по всѣмъ странамъ міра идутъ къ нему на помощь сильные резервы, что ему обезпечена дружеская помощь и участіе, что у него хватитъ силъ и средствъ достоять на своемъ посту до великаго, долгожданнаго дня.

Объ образованіи всѣхъ новыхъ мѣстныхъ отдѣловъ, Правленіе проситъ сообщать по адресу 29, rue du Colisée (8) для опубликованія на страницахъ «Часового» и для установленія тѣснѣйшей связи съ «Обществомъ Друзей Часового» въ Парижѣ.

Подписи: Предсѣдатель Общества
Генералъ-отъ-кавалеріи **Шатиловъ.**
Генеральный Секретарь
Капитанъ **Кудрявцевъ.**

ТВЕРЦАМЪ

6 декабря сего года исполнится 65-лѣтіе нашей славной Кавалерійской Школы. Благодаря Всевышнему, многіе питомцы школы послѣ ряда неисчислимыхъ мытарствъ въ скитаніяхъ, безотрадныхъ дней, лишеній и болѣзней, собрались въ городѣ Парижѣ.

По иниціативѣ нѣкоторыхъ, постепенно выяснились лица, здѣсь живущихъ, и сдѣланныя въ мѣстныхъ газетахъ объявленія дали возможность большей части откликнуться и прибыть на первое Общее собраніе. Это происходило нѣсколько лѣтъ тому назадъ.

Восторженыя встрѣчи въ собравшейся родной семьѣ, передачи другъ другу всего пережитаго, надежда съ увѣренностью встрѣчаться часто, всѣхъ воодушевила. Казалось бы, не взирая на разное положеніе, различные выпуски, возможно различные взгляды, матеріальное положеніе, должны были собираться и впредь. Но, увы! Постепенно наступило охлажденіе, порывы остыли, собранія стали рѣже и рѣже, а число присутствующихъ уменьшилось до минимума.

Въ январѣ 1930 года удалось провести обязательные ежемѣсячные встрѣчи: Установлены членскіе взносы для созданія фонда кассы взаимопомощи, изъ каковой предположено выдавать малоимущимъ на случай болѣзни. Объединеніе состоялось, выбранъ предсѣдатель и дѣло наладилось, но хотѣлось бы, чтобы всѣ привкнули къ возродившейся семьѣ и не забывали бы ея. Вѣра, что школа наша, какъ и вся Россійская Армія, возродится, желаніе сохранить связь съ однокашниками, желанія увидѣть будущихъ молодыхъ юнкеровъ нашего дѣтища въ Новой Россіи съ прежними традиціями, нашей на весь міръ знаменитой конницы, должна привлечь всѣхъ въ дорогую семью для совмѣстной работы, бесѣдъ и воспоминаній.

Въ былые годы 6 декабря, когда еще наканунѣ у всѣхъ сердца бились отъ счастья предстать передъ прибывшимъ начальствомъ въ наилучшемъ блестящемъ видѣ, лишній разъ увидать свою гордость, дарованный Императоромъ штандартъ, отдать Ему честь, съ волненіемъ въ крови и стройно на парадѣ повзводно за нимъ промаршировать, юношескими голосами прокричать Ура Тому, кто даровалъ эскадронную Святыню, Ему же пропѣть съ вѣрой и воодушевленіемъ Гимнъ за параднымъ обѣдомъ, увидя въ своей семьѣ окончившихъ училище блестящихъ офицеровъ, а иногда и скромный черный фракъ — тогда семья была одна! Такой же день долженъ былъ бы наступить и въ 1930 году, но еще болѣе торжественнымъ, ибо онъ считался бы юбилейнымъ — 65-ымъ.

Увы, этому не суждено вполнѣ осуществится, но отъ насъ зависитъ его встрѣтить подобающимъ образомъ.

Хотѣлось бы привлечь весь проживающей здѣсь составъ бывшихъ юнкеровъ училища, чтобы общей молитвой, наканунѣ, отдать должное ушедшимъ въ другой миръ однокашниковъ, на поляхъ брани убіенным, замученнымъ въ смутные годы.

На другой день, именно 6 декабря передъ иконой Св. Великомученника Николая Чудотворца, преклонивъ колѣно, отслужить Ему молебенъ.

На обѣдѣ громко послать проклятіе извергамъ земли Русской и еще громче, на весь миръ огласить свое могучее ура, за будущее возрожденіе училища, здравіе присутствующихъ и отсутствующихъ и нашей сохранившейся Арміи, въ ряды каковой вступитъ каждый изъ насъ, могущій владѣть оружіемъ, и всегда готовый разгромить измѣнниковъ для возстановленія грозной крѣпкой сильной нашей Имперіи!

Будемъ ждать и надѣяться, что всѣ любящіе до сихъ поръ и вспоминающіе съ чувствомъ особаго расположенія свое училище, откликнутся на призывъ своихъ однокашниковъ и мы достойно вмѣстѣ встрѣтимъ свой праздникъ, какъ и въ былые годы, не забывая и теперь, что болѣе крѣпко нынѣ спаянные члены объединенія, собираясь ежемѣсячно, съ грустью всегда озираются, задавая какъ бы другъ другу одинъ и тотъ же вопросъ: «а гдѣ же остальные?!»

Желающіе получать личныя приглашенія съ увѣдомленіемъ о дняхъ собраній-обѣдовъ, а также съ указаніемъ повѣстки дня, благоволятъ откликнуться по адресу:

Union des écoliers de cavalerie 13, rue Dutot (15).

Юнкеръ выпуска 1898 года.

18 АРМЕЙСКІЙ КОРПУСЪ

5-го мая новаго стиля въ городѣ Бѣлградѣ, послѣ всенощной въ Русской Церкви, наканунѣ полкового праздника 146 Царицинскаго полка, былъ отслуженъ молебенъ съ поминовеніемъ въ Бозѣ почившихъ Державныхъ Шефовъ и всѣхъ чиновъ К-са за Вѣру, Царя и Отечество животъ свой положившихъ и въ смутѣ убіенныхъ.

Всѣ Воинскіе чины **Кронштадской пѣхотной бригады и 150-го пѣхотнаго Таманскаго полка,** желающіе объединиться для взаимной связи и поддержки, приглашаются сообщить о семъ полковнику А. Н. Коліеву по адресу: Colonel Kolieff. 23, Quai aux Vins. Briare (Loiret). France.

Розыскивается полк. Ген. Штаба Левъ **Александровъ,** выѣхавшій изъ Крыма заграницу, Полоцкаго кад. корпуса. Сообщить по адресу:

M. Bogdanovitch, 16, rue Sarrette, Paris (14).

ПАРИЖЪ

Объединеніе Крымскаго коннаго Ея Величества полка. 4 мая, въ церкви на рю Дарю, послѣ обѣдни, отслуженъ молебенъ, по случаю полкового праздника, съ провозглашеніемъ вѣчной памяти Державному однополчанину, Августѣйшему Шефу полка и по всѣмъ крымцамъ, на полѣ брани животъ свой положившихъ, въ смутѣ убіенныхъ и умершихъ.

Послѣ обѣдни состоялся общій завтракъ.

Общество артиллеристовъ. 4 мая, въ помѣщеніи галлиполійцевъ состоялось засѣданіе правленія Общества артиллеристовъ, послѣ котораго подполк. Линскій сдѣлалъ докладъ на тему: «Почему батареи должны быть 4-хъ орудійными».

Союзъ офицеровъ Кавказской Арміи. На состоявшемся 26 апрѣля годовомъ общемъ собраніи были произведены выборы членовъ правленія союза и ревизіонной комиссіи. Въ правленіе выбраны: Предсѣдатель генер. Веселовзоровъ, членами: полк. кн. Трубецкой, полк. баронъ Вольфъ и кап. Калугинъ (секретарь и казначей). Въ ревизіонную комиссію: предсѣд. полк. Натіевъ, членами полк. Гамракели, полк. кн. Тумановъ и шт.-кап. Поповъ. Переписку направлять по адресу секретаря: 44, рю Гютенбергъ, Парижъ (15).

АЛЕКСАНДРОВЦЫ

Предсѣдатель парижскаго объединенія б. юнкеровъ военнаго училища Е. А. Богдановичъ собралъ старыхъ и молодыхъ Александровцевъ въ ближайшее ко дню годового праздника воскресенье, 4 мая, въ 12 ч. дня, въ церковь союза галлиполійцевъ на молебенъ и на общее собраніе для рѣшенія вопорса о праздновании 100 лѣтняго юбилея училища, исполняющагося 6 декабря текущаго года.

ТИФЛИССКІЕ ЮНКЕРА

Объединеніе тифлисскихъ юнкеровъ отмѣтило товарищескимъ обѣдомъ 25-лѣтіе (22 апрѣля ст. ст. 1905 г.) выпуска въ офицеры своихъ проживающихъ сейчасъ въ Парижѣ однокашниковъ: Ф. С. Бухбиндера, П. Е. Дормана, Л. И. Иванова и И. И. Гахокидзе.

Обѣдъ состоялся 4-го мая.

ТВЕРСКІЕ ЮНКЕРА

Общее собраніе бывшихъ юнкеровъ Тверского кавалерійскаго училища, состоялось 3 мая, 13, рю Дюто; Парижъ 15.

ХАРБИНЪ

СИБИРСКІЕ КАДЕТЫ НА ДАЛЬНЕМЪ ВОСТОКѢ

Кадеты Сибирскаго Корпуса (одно время Омскаго и послѣ Сибирскаго Императора Александра I) по окончаніи военныхъ училищъ, главнымъ образомъ, выходили въ сибирскія части. Корпусъ въ 1919 г. эвакуировался во Владивостокъ, въ 1922 г. — въ Шанхай. Въ 1925 г. корпуса Сибирскій и Хабаровскій ушли въ Европу (въ Сербію). Въ Шанхаѣ существуетъ О-во сибиряковъ-кадетъ — въ Харбинѣ образовалось такое же общество.

Составъ правленія и ревизіонной комиссіи харбинскаго об-ва: предсѣдатель: ген. м. Бардзиловскій, Ант. Викентьевичъ (вып. 1895 г.) — утвержденный Е. И. В. Вел. Кн. Николаемъ Николаевичемъ въ должности предсѣдателя мѣстнаго отдѣла Р. О. В. Союза. Вице-предсѣдатель — подполк. Аристовъ, Пав. Ник. (вып. 1897 г.); Казначей — полк. Ивановъ 16-й, Мих. Алекс. (вып. 1911 г.); секретарь — Скарятинъ, Георгій Александр. (вып. 1911 г.); члены правленія: подполк. Жидовкинъ, Александръ Григорьевичъ (вып. 1905 г.), Матковскій, Мих. Алексѣевичъ (вып. 1921 г.). Кандидаты: подпоручикъ Дунаевъ, Илья Никол. (вып. 1920) и Шумскихъ, Алексѣй Алексѣевичъ (вып. 1922 г.) Ревиз. ком.: предсѣдатель капитанъ Бѣгичевъ, Влад. Евген. (вып. 1900 г.). Члены: ген.м. Бѣловъ, Александръ Ивановичъ (вып. 1893 г.), полковникъ Грызовъ, Алексѣй Георгіевичъ (вып. 1887 г.). Кандидаты: полк. Лапчинскій, Алекс. Александр. (вып. 1887 г. и ген.-м. Семеновъ, Вас. Ник. (вып. 1894 г.).

Харбинскій адресъ для связи: почтовый ящикъ (газеты «Русское Слово») № 489 — такому то. Харбинъ. **А. Г. Г.**

100-ie 6-ой Л.-ГВ. ДОНСК. КАЗАЧЬЕЙ ЕГО ВЕЛИЧЕСТВА БАТАРЕИ Л. ГВ. КОННОЙ АРТИЛЛЕРІИ

3 мая былъ отслуженъ молебенъ и состоялся юбилейный обѣдъ въ помѣщеніи собранія Л.-Гв. Казачьяго полка по случаю 100-ія 6-ой л.-гв. Донск. Казачьей Его Величества Батареи. Среди присутствовавшихъ: Е. И. В. Вел. Князья Борисъ и Андрей Владиміровичи, И. В. Князья Гавріилъ Константиновичъ и Андрей Александровичъ, Предсѣдатель В.-М. Союза, адмиралъ Кедровъ, Нач. I Отдѣла О. В. Союза ген.-отъ-кав. Шатиловъ, ген. Репьевъ, ген. Ознобишинъ, ген. Оприцъ и мн. др. Отъ редакціи «Часового» — батарею привѣтствовалъ редакторъ Морского Отдѣла шт.-кап. Терещенко.

ГОЛОСЪ ИЗЪ МАРОККО

Русскіе легіонеры, оторванные отъ Родины, заброшенные судьбой въ дикіе пустыни Африки (Марокко), съ трудомъ получающіе русское печатное слово, рѣдко слыша родную рѣчь, просятъ дорогихъ соотечественниковъ, откликнуться на ихъ просьбу и помочь посильно присылкой русской литературы. Также будутъ очень рады переписываться и дѣлиться впечатлѣніями съ русскими людьми.

Шлютъ привѣтъ и русское спасибо.

Легіонеры: Б. Замарликъ, А. Миловидовъ, Г. Третьяковъ.

Leg. B. Zamarlike: M-le 7273, 2-eme Regt. Etr. C.H.R. Mecnes 2-bt 7 C-ie. Post Tadla Maroc.

«ИСТОРІЯ ВОЙСКОВОГО ГИМНА КУБАНСКАГО КАЗАЧЬЯГО ВОЙСКА»

Выписывать по адресу Издателя:

Colonel Elisseeff, rue des Cordelières, Paris 13, France.

Цѣна съ пересылкой — 5 франковъ.

Въ Сербіи: въ Кубанской Канцеляріи

По адресу: M. Solomahine, Nemanina, 26, Belgrad.

Цѣна 10 дин. съ пересылкой.

Почтовый ящикъ

Поручику Третьякову. Деньги получены. Военный справочникъ выйдетъ **осенью** и будетъ Вамъ высланъ.

Николаю Душкевичу: — Отъ души благодаримъ Васъ, стараго вѣрнаго солдата Россійской Императорской Арміи за Ваше доброе отношеніе къ «Часовому» и за стихи. № 3-4 Вавъ высылается. № 1-2 уже весь разошелся. «Военный Справочникъ» — получите, но выпускъ его задержался до сентября, т. к. еще не закончено собраніе матеріала. Желаемъ Вамъ и Вашей семьѣ здоровья и счастья.

АПТЕКА ДЛЯ РУССКИХЪ

въ русскомъ районѣ Парижа
Pharm. Centr. du Bd de Grenelle
K. Foucher Pharm., de 1-ère Classe
77, Bd de Grenelle, 77
Автобусы: Y, AQ, AH. Трамваи: 25, 26.
Métro: Dupleix, La Motte-Picquet-Grenelle.
ЦѢНЫ НИЖЕ ВСѢХЪ АПТЕКЪ.,
Tél.: Ségur 11-45.

ПОЛКИ ГВАРДІИ И АРМІИ

Листы Висковатаго, Бѣлоусова, Киля, Пиратскаго, Бенкендорфа и др.
Портреты Государей и полководцевъ.
Виды С.-Петербурга и Москвы.
Гравюры и Литографіи въ краскахъ.
Покупка, продажа, обмѣнъ.
А. К. Семенченковъ 29, rue Jacob, Paris (6e)
10-12 час. дня и 6-8 час. веч.

Омоложеніе
и лѣченіе организма

Организмъ человѣка остается здоровымъ, сильнымъ и работоспособнымъ лишь до тѣхъ поръ, пока его жизнетворныя железы здоровы. Слабыя же, больныя железы не насыщаютъ организма драгоцѣнными ферментами энергіи въ надлежащей степени, отчего кровообращеніе и обмѣнъ веществъ замедляются, и въ организмѣ **скопляются осадки невыдѣленныхъ мочевой кислоты, уратовъ** и др. **ядовъ нарушеннаго обмѣна.** Но знаменитые ученые доказали, что послѣ насыщенія организма физіологическимъ экстрактомъ (какъ Калефлюидъ Д. Калениченко) изъ жизнетворныхъ железъ сильнаго и молодого животнаго, — **возстанавливаются опять нормальныя силы молодости.**

Въ результатѣ организмъ быстро выздоравливаетъ отъ всякой болѣзни, и его работоспособность, одряхлѣніе и старость и даже смерть отодвигаются на много лѣтъ дальше (Д-ръ С. Вороновъ).

Вотъ почему **Калефлюидъ и примѣняется медицинскимъ корпусомъ** всѣхъ странъ на милліонахъ больныхъ уже болѣе 28-ми лѣтъ, какъ могущественное укрѣпляющее и возстанавливающее силы средство во время и послѣ всѣхъ болѣзней.

Калефлюидъ необходимъ всѣмъ тѣмъ, организмъ которыхъ предрасположенъ къ разнымъ заболѣваніямъ или требуетъ постояннаго укрѣпленія силъ, ослабляемымъ болѣзнями, дурнымъ питаніемъ или умственнымъ трудомъ.

Безплатно всѣмъ высылается обширная литература о Калефлуидѣ съ наблюденіями надъ больными многочисленныхъ **профессоровъ и врачей.**

Требуйте **Калефлюидъ** только — **Д. КАЛЕНИЧЕНКО,** на этикеткахъ котораго указаны присужденныя **Калефлюиду высшія награды** на выставкахъ въ Парижѣ, Лондонѣ, Брюсселѣ, Римѣ и др., **и остерегайтесь подражаній, если бережете свое здоровье и трудовыя деньги.**

КАЛЕФЛЮИДЪ Д. КАЛЕНИЧЕНКО находится въ лучшихъ аптекахъ **всѣхъ странъ** и высылается налож. платеж. безъ оплаты **почтовыхъ расходовъ.**

ТРЕБОВАНІЯ АДРЕСУЙТЕ:

Во Франціи: T. Kalefluid D. Kalenitchenko, 5, cité Pigalle Paris. **Въ Англіи:** Géneral Agency of «Kalefluid». 65, Harington Gardence, London, S. W. 7. **Въ Америкѣ:** A. Tchernoff, 50 East 127, St. New-York City. **Въ Германіи:** W. Andrejeff, Nierbuhrstr. Berlin, Charlottenbourg. **Въ Чехословакіи:** Lécarna «Adam» Vaclavské, Nameste, Praha II. **Въ Харбинѣ:** Я. Я. Мюллеръ, Діагональная 14. **Въ Тунисѣ:** Г. Гирчичъ, 13, Bd, Bad Menara.

БОЛЬНЫЕ

Если Вы страдаете **ЖЕЛУДКОМЪ** — плохое пищевареніе, рѣзи, ожоги и пр.
Если Вы страдаете **СЕРДЦЕМЪ** — сердцебіеніе, одышка и пр.
Если Вы страдаете **ЛЕГКИМИ** — бронхитъ, кашель, наличіе мокроты и пр.
прежде чѣмъ начать лѣчиться, сдѣлайте изслѣдованіе при помощи **Х-ЛУЧЕЙ**, единственный способъ получить **НАСТОЯЩІЙ ДІАГНОЗЪ ДЛЯ ДѢЙСТВИТЕЛЬНАГО ЛѢЧЕНІЯ. ПОЛНОЕ ИЗСЛѢДОВАНІЕ 50 ФР. ВЪ INSTITUT MEDICAL, 16, quai de la Mégiserie, 16 — PARIS**
(между Châtelet et Pont-Neuf)
Доктора дипломированные въ Парижѣ, Берлинѣи Петроградѣ. Всѣ способы врачебнаго примѣненія электричества. Лучи-Х. ДІАТЕРМІЯ, ТОКИ высокаго напряженія, ультра-фиолет. лучи, электр. искра.
Ежедневно отъ 9-12 и 2-8 ч., воскр. и праздн утромъ.

ОБЩІЙ ЭЛЕКТРО-МЕДИЦИНСКІЙ ИНСТИТУТЪ

Д-ръ МАРТИНЪ
Париж. Мед. Фак.
б. Дир. Клиники Ассистентъ иностр. госпиталей
БОЛѢЗНИ НОСА, ГОРЛА И УХА
Электрич. излѣч. **МИНДАЛИНЪ** безъ операціи
ЖЕНСКІЯ БОЛѢЗНИ
РЕВМАТИЗМЪ
РАСШИРЕНІЕ ВЕНЪ И ГЕМОРОЙ
Радикальное безболѣзн. излѣченіе.

17, Boulevard SAINT-MARTIN
Téléphone: Archives 81-04. Métro: République, St-Denis. Autobus AK. AT. E. N.
Венерическія болѣзни. Д-ръ спеціалистъ
Трипперъ. простатитъ и кожн. болѣзни.
Современ. и вѣрное излѣченіе посред. діатерміи и авто-вакцинаціи.
Болѣзни и анализы крови.
Реакція Вассермана и Гехта.

Пріемъ 9-12 и 4-8 ч. воскр. 9-12 ч.

Б. Придворный **Его Величества** пекарь и поставщикъ **Высочайшихъ дворовъ**

Н. Д. ФИЛИППОВЪ

ОТКРЫЛЪ РЕСТОРАНЪ „LUX“

Пирожки. Завтраки. Обѣды. Отъ 7.50. и à la carte. Вечеромъ музыка. 61, rue de Grenelle. Carefour B-d St- Germain et B-d Raspail. Metro: rue du Bac.
Tél.: Littré 04 - 18.

ВСЕРОССІЙСКІЙ ЗЕМСКІЙ СОЮЗЪ

UNION DES ZEMSTVOS RUSSES
12, rue Blanche, Paris (9)
Tél.: Trinité 45-77 Nord-Sud. Trinité.

Денежные переводы и посылки въ Россію, юридич. консульт., защита интересовъ бѣженц. въ судебн. и администр. учрежден. содѣйствіе при переѣздѣ изъ одной страны въ друг. переписка и переводы. **Сберегательная касса.**

Пріемъ ежедневно (кромѣ праздн.) отъ 10 5 ч. въ субб. до 3 ч. (безъ перер.). Пріемъ денеж. перев. произв. также по **воскресеньямъ** отъ 11-1 ч. въ домѣ Русской Церкви, рю Дарю 12. Иногородн. могутъ направлять деньги по адресу:

12, rue Blanche, Paris (9)
«Union des Zemstvos Russe»

ПРИНИМАЕТСЯ ПОДПИСКА НА 1930 ГОДЪ

НОВОЕ ВРЕМЯ

Основана А. С. Суворинымъ въ 1876 г.
въ Санктъ-Петербургѣ
Въ предѣлахъ 1 мѣс. 3 м. 6 м. 12 м.
Кор. С. Х. С. 45 дин. 125 д. 250 д. 400 д.
Бѣлградъ, Топличинъ Венацъ,

Вышла книга

»ИСТОРІЯ ВОЙСКОВОГО ГИМНА КУБАНСКАГО КАЗАЧЬЯГО ВОЙСКА»

Выписывать по адресу Издателя:
Colonel Elisseeff, 10, rue des Cordelières Paris 13, France.
Цѣна съ пересылкой — 5 франковъ

Старая, большая зарекомендованная добросовѣстная АВТО-ШКОЛА

AUTO-ECOLE PERFECTION

Пропустила свыше 20.000 человѣкъ на картъ розъ, такси, грандъ-ремизъ ипр. **КАРТЪ-РОЗЪ** (экзам. ежедн. утр. и днемъ, субб. послѣ обѣда). **ГРАНДЪ-РЕМИЗЪ, КАМІОНЪ** (poids lourds), **ТАКСИ,** курсъ съ гарант. **МЕХАНИКА.** (Практ. курсъ) съ выдач. **АТТЕСТАТА.** Спец. курсъ **УСОВЕРШЕНСТВ.** (Perfectionnement) **съ** выд. certificat de capacité pour la conduite à Paris Занятія утр. и веч. (безпл. раб. въ большихъ гаражахъ). Курсъ лавеpовъ съ устройствомъ на мѣста. **КУРСЪ АВТОМОБ. ѢЗДЫ** со всѣми хлоп. и подач. машины для экз. **100 фр.** Имѣется спец. курсъ безъ огранич. ур. до выд. экзамена. Зн. фр. языка необязательно. Въ срочн. случ. экзаменъ въ 2 дня. **Рекоменд.** на мѣста (съ 1-го Февр. устр. 173 чел.) безвозмездно. Для лицъ, жел. готов. дома имѣется нов. матеріалъ **ТАКСИ** утвержд. Префект. 15-2 1930 г. **Цѣна 25 фр., Управл. автом. 5фр.** Курсъ механ. 32 фр. Директоръ-владѣлецъ **В. А. ЮРКОВСКІЙ.**

4, RUE DESAUGIERS уголъ 9-bis, rue d'Auteuil, PARIS (16e).
Métro: Eglise d'Auteuil. Tél.: Auteuil 44-11.

Сохраните это объявленіе — оно пригодится Вамъ и Вашимъ друзьямъ.

BANQUE INDUSTRIELLE DU CENTRE

85, rue de Richelieu, 85, Paris (2). Tél.: Louvre 09 - 11; Centr. 35 - 67.

Текущіе счета и вклады, онкольные счета, биржевыя операціи комиссіонные порученія.

Переводъ денегъ въ Россію и др. страны

съ предст. обратн. росписокъ. — ПОКУПКАРУССКИХЪ БУМАГЪ (рента, займы, закл. листы, акціи страхов. полисовъ. ДѢЛАЙТЕ СБЕРЕЖЕНІЯ, покупая гарантированные Франц. Правительствомъ ВЫИГРЫШНЫЯ (съ процентами) облигаціи

За наличные или на спеціальныхъ условіяхъ.

«CREDIT NATIONAL», «CREDIT FONCIER» и «VILLE DE PARIS».

ВЫИГРЫШИ 1.000.000 ФР. ЕЖЕМѢСЯЧНО

БЛИЖАЙШІЙ РОЗЫГРЫШЪ 1 МАЯ и 1 ІЮНЯ Облигаціи отъ 60 фр. Ссуды до 80 проц. стоимости Проспекты съ таблицами выпущен. билетовъ и свѣдѣнія объ операціяхъ на Парижской Биржѣ высылаются по первому требованію; корресп. по русски.

Продолжается подписка на 1930 годъ
на иллюстрированный военный и военно-морской журналъ

2-ой г. изданія **„ЧАСОВОЙ"** 2-ой г. изданія

выходитъ каждаго 15 и 30 числа
Органъ связи русскаго воинства за рубежомъ
подъ редакціей
В. В. Орѣхова, Евгенія Тарусскаго и А. А. Вонсяцкаго

Всѣ годовые подписчики получаютъ безплатное приложеніе

«ВОЕННЫЙ СПРАВОЧНИКЪ»

Подписная цѣна:

Во Франціи: на	3 м. — 15 фр.	**Заграницей:** на	3 м. — 20 фр.
„	6 м. — 30 фр.	„	6 м. — 40 фр.
„	12 м. — 60 фр.	„	12 м. — 80 фр.

Цѣна отдѣльнаго номера — 3 франка, заграницей 4 франка.

Tél. : Elysées 07-55.

Редакція и контора: **«La Sentinelle», 29 rue du Colisée, Paris-8**

Б. СПБ. «Знаніе». ЕДИНСТВЕННАЯ СТАРАЯ, БОЛЬШАЯ И ЗАРЕКОМЕН. **АВТО-ШКОЛА**

Académie d'Auto des Champs-Elysées

дѣйствит. обучающ. ѣздѣ на torpédo, cabriolet, закрыт. 4-хъ и 6-ти цилиндр. маш. 1930 г. **ПРОПУСТИВШАЯ СВЫШЕ 15.000 СЛУШАТ. НА КАРТЪ - РОЗЪ и СВЫШЕ 3.500 НА ТАКСИ. КАРТЪ-РОЗЪ. ГРАНДЪ - РЕМИЗЪ. КАМІОНЪ. ТАКСИ.** съ гарант. **МЕХАНИКА** съ устр. на мѣста. (Практ. курсъ съ электротехн. авт.). Съ выдач. АТТЕСТАТОВЪ шоф. — 21, av. Edouard Vaillant, M-ro St-Cloud Зан. утр. и в. до 10 ч. в. ДЛЯ ЖЕЛАЮЩ. УСОВЕШЕНСТВ. ПРЕПОД. ТЕХНИЧЕСКОЕ ЧЕРЧЕНІЕ. КУРСЪ ЛАВЕРОВЪ съ устройствомъ намѣста.

1) 78, av. CHAMPS ELYSÉES. (Лидо въглубинѣ пассажа налѣво) 2) 31, rue Marbeuf, 31. 3) 74, av. MOZART, M-ro Jasmin, около P-te St-Cloud. 4) Біянкуръ, 28-bis, r. Nationale, рядомъ съ prace Nationale. По воскр. открыто только 78, av. Champs - Elysées и Біянкуръ 28-bis, r. Nationale, 10-12 и 2-5. **КУРСЪ 100 фр. Зн. фр. яз. НЕ ОБЯЗАТ. Реком. на мѣста. (За годъ устр. 163 чел.).**

Tél.: Elys. 41-22 et 33-22.

Вним. живущ. въ провинц.: картъ-розъ съ экз. отъ 2 до 8 дней. Для жел. готов. дома. им. нов. матер. такси, утвержд. Префект. съ 1 февр. 1930 г. — 30 фр. Рук. по авт. 8,50. Механ. 30 фр. **Сохраните это объявленіе — оно вамъ пригодится.**

Дир. инж. **Б. БАЛЯСНЫЙ**

Imprim. PASCAL, 13, Rue Pascal, PARIS-5e

Le gérant J. BERRODIER

ЧАСОВОЙ

„La Sentinelle"
Bi-mensuel
Цѣна № — 3 frs.
Загран. № — 4 frs.

К.Л.

№ 32
ПАРИЖЪ
31 мая 1930.

Приказы и распоряженія

ПРИКАЗЪ
РУССКОМУ ОБЩЕ-ВОИНСКОМУ СОЮЗУ
№ 16.

Г. ПАРИЖЪ 18-го мая 1930 года.

Вслѣдствіе поступившаго ходататайства, зачисляю въ Русскій Обще-Воинскій Союзъ, на общихъ для сего основаніяхъ, Союзъ Офицеровъ Кавказской Арміи, каковой и приказываю включить въ 1-й Отдѣлъ Р. О. В. Союза.

Предсѣдателемъ Союза Офицеровъ Кавказской Арміи утверждаю — Генералъ-Лейтенанта князя Туманова.

Генералъ **Миллеръ**.
Генералъ-Лейтенантъ **Стоговъ**.

ПРИКАЗЪ
по 1-ому Отдѣлу Русскаго Обще-Воинскаго Союза.

14-го Мая 1930 г. г. Парижъ.

№ 15.

§ 1.

Во исполненіе приказанія Р.О.В.С. отъ 18-го Апрѣля с. г. за № 5, устанавливаю, для всѣхъ чиновъ 1-го Отдѣла Р.О.В. Союза, единую форму личной карточки-книжки.

Въ цѣляхъ удобства и удешевленія стоимости карточекъ, мною будетъ заказано нужное количество таковыхъ и всѣ воинскія организаціи Отдѣла будутъ снабжены ими въ необходимомъ количествѣ.

§ 2.

Личныя карточки-книжки выдаются и подписываются Командирами отдѣльныхъ частей, Предсѣдателями Полковыхъ Объединеній, Воинскихъ Союзовъ и Начальниками группъ Р.О.В.С. въ провинціи Франціи и ея колоніяхъ.

§ 3.

Всякій чинъ, состоящій въ нѣсколькихъ организаціяхъ, получаетъ только одну карточку, отъ организаціи, въ слѣдующемъ порядкѣ предпочтительности:

а) Своя войсковая часть: если существуетъ ея штабъ во главѣ съ Командиромъ.
б) Полковое Объединеніе или Общество.
в) Группы Р.О.В.С. въ провинціи Франціи и ея колоніяхъ, въ тѣхъ случаяхъ, когда данное лицо не состоитъ въ войсковой части или въ Полковомъ Объединеніи.
г) Воинскіе Союзы.

Состояніе въ другихъ воинскихъ организаціяхъ, а также выбытіе изъ нихъ обязательно отмѣчается въ карточкѣ.

§ 4.

Если Командиръ части или Предсѣдатель Полкового Объединенія находится внѣ Франціи, то забота о снабженіи всѣхъ своихъ чиновъ, проживающихъ во Франціи, возлагается на мѣстныхъ начальниковъ полковыхъ партій и старшихъ Полковыхъ Объединеній. Въ этихъ послѣднихъ случаяхъ, карточки подписываются Начальниками полковыхъ партій и старшими Полковыхъ Объединеній.

§ 5.

Въ тѣхъ исключительныхъ случаяхъ, когда состоящій въ Р.О.В.С. не имѣетъ возможности войти въ одну изъ составляющихъ Союзъ воинскихъ организацій и числится, слѣдовательно, при Управленіи Начальника Отдѣла, — личная карточка выдается за подписью Начальника Отдѣла.

§ 6.

Личныя карточки выдаются срокомъ на одинъ годъ. Для облегченія возобновленія карточекъ, на нихъ накладывается штемпель «дѣйствительная на 1930 г.», дѣйствительна на 1931 г.» и т. д.

Право наложенія штемпеля о продленіи дѣйствительности карточки, принадлежитъ лицу, выдавшему карточку. Въ случаѣ, если владѣлецъ карточки выбылъ изъ состава организаціи, выдавшей ему карточку, то право наложенія штемпеля о продленіи дѣйствительности таковой принадлежитъ Начальнику новой организаціи, въ порядкѣ предпочтительности, указанной въ § 3.

§ 7.

Каждому лицу, получающему карточку, предоставляется право просить о снабженія таковой своей фотографіей.

Въ этомъ случаѣ, одинъ изъ угловъ фотографіи долженъ быть захваченъ подписью лица, выдающаго карточку.

§ 8.

Установленныя приказаніемъ Р.О.В.С. книги личнаго состава должны быть заведены въ каждой воинской организаціи, выдающей личныя карточки.

Книги эти должны вестись по слѣдующей формѣ:

№№ карточки; время выдачи карточки; чинъ, имя, отчество, фамилія и должность, занимаемая, въ настоящее время въ войсковой части или организаіци; время рожденія; семейное положеніе; адресъ; отмѣтка о годности къ строевой или тыловой службѣ.

Генералъ-отъ-Кавалеріи **Шатиловъ**.

Опроверженіе.

ИЗЪ ИНФОРМАЦІИ ГЕН. ШАТИЛОВА ЗА № 5
(см. № 27 «Часового»)

Въ Информаціи отъ 6-го марта, вслѣдствіе неполноты имѣвшагося у меня подъ рукой матеріала, мною были допущены неправильности въ изложеніи нѣкоторыхъ событій, связанныхъ съ Берлинскимъ свиданіемъ Генерала Кутепова. Въ той части, которая касается роли Генерала Дьяконова и Генерала Карганова въ отношеніи Берлинскаго свиданія, полученныя мною дополнительныя данныя, заставляютъ меня въ цѣляхъ возстановленія истины, сообщить въ измѣненіе изложенія предшествующей информаціи, что непосредственной связи у Генерала Кутепова съ Генераломъ Дьяконовымъ не было и что встрѣча Генерала Кутепова съ яко-бы двумя представителями Красной Арміи была условлена

НА ОБЛОЖКѢ: Часовой отъ Гвардейскаго экипажа (рисунокъ А. А. Гефтера).

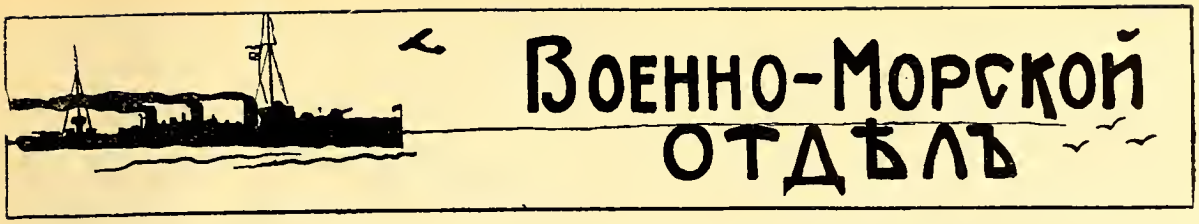

Военно-морской союзъ

ПРИКАЗЪ № 58 ОТЪ 14-27 МАЯ 1930 г.

Нынѣ тому 25 лѣтъ, какъ послѣ незабываемаго тяжелаго перехода 2-я Тихоокеанская эскадра съ ея доблестнымъ Начальникомъ была разбита въ жестокомъ бою, явившись жертвой рутины, неподготовленности и отсутствія правильной военной мысли во флотѣ. Не одни мы были таковыми, многіе старые флоты всего міра страдали тѣми же недостатками въ этотъ переходный періодъ отъ парусной эпохи.

Но не пропали даромъ кровью добытые жестокіе уроки.

Кончилась Русско-Японская война и остатки личнаго состава съ исключительной энергіей принимаются за созданіе Морскихъ Силъ Россійской Имперіи.

Создается должная доктрина, рождается правильная организація, появляется увѣренность и воля къ побѣдѣ.

Слабый еще матеріально, но сильный своей сорганизованностью и духомъ, флотъ въ Великую войну блестяще исполняетъ свое назначеніе, смывая горечь былыхъ пораженій.

И нынѣ, колѣнопреклоненно, передъ Престоломъ Всевышняго въ молитвѣ за упокой душъ въ бою убіенныхъ и въ морѣ погибшихъ, поклянемся и мы исполнить нашъ долгъ въ борьбѣ за счастье нашей Родины.

Подписалъ Вице-Адмиралъ **Кедровъ.**

Съ подлиннымъ вѣрно:

Лейтенантъ **Галанинъ.**

Приказъ № 59 отъ 27 мая.

Зачисляется въ В.-М. Союзъ группа морскихъ офицеровъ Б. о М. К. «Звено» въ Чехословакіи въ числѣ 45 человѣкъ. (Рапортъ Предсѣдателя группы «Звено» отъ 16 мая 1930 г.).

Подписалъ Вице-Адм. **Кедровъ.**

ПРИКАЗЪ № 60 ОТЪ 28-го МАЯ 1930 г.
ПРИ СЕМЪ ОБЪЯВЛЯЮ СОСТАВЪ ВОЕННО-МОРСКОГО СОЮЗА ПО ГРУППАМЪ

Въ Парижѣ.

1-ая группа: Соплаватели Минной Бригады Чернаго моря. Предсѣдатель К.-Ад. Кн. Трубецкой.

2-я группа: Инженеръ-Мех. и Кор. Инженеровъ Предсѣдатель Инж. -Мех. Ген.-Лейт. Ермаковъ.

3-я группа: Соплаватели вспомогат. крейсера «Цесаревичъ Георгій».
Предсѣдатель К.-Ад. Машуковъ.

4-я группа: Соплаватели лин. кор. «Гангутъ».
Предсѣдатель Кап. 1 ранга Тыртовъ.

5-я группа: Соплаватели Онежской флотиліи.
Предсѣдатель Кап. 1 р. Кира-Динжанъ.

6-я группа: Офиц. выпусковъ старшихъ 14-го года.
Предсѣдатель Кап. 1 р. Потемкинъ.

7-я группа: Соплаватели Азовскаго отряда.
Предсѣдатель Кап. 2 р. Донъ.

8-я группа: Офицеры выпуска 14-го года (бисъ).
Вр. Предсѣдатель Лейт. Галанинъ.

9-я группа: Офицеры вып-въ 15, 16, 17 гг.
Предсѣдатель Ст. Лейт. Муравьевъ.

10-я группа: Офицеры выпуска 18-го г.
Предсѣдатель мичм. Розовъ.

11-я група: Офицеры Парижскаго отд. «Звено».
Предсѣдатель Мичм. Шавровъ.

12-я группа: Кор. Гард. 5-го іюля 1922 г.
Предсѣдатель Кор. Гард. Милоховъ.

13-я группа: Кор. Гар. вып. 6-го ноября 1922 г.
Предсѣдатель Кор. Гар. Гусевъ.

14-я (а) группа: Гардем. вып. 23, 24, 25 гг.
Предсѣдатель Лейт. Богдановъ.

14-я (б) группа: Охотники флота.
Предсѣдатель Лейт. Богдановъ.

письменно осенью 1929 года. Вся корреспонденція по этому вопросу производилась самимъ Генераломъ Кутеповымъ черезъ Генерала Карганова, котораго для этого рекомендовалъ ему А. Н. Поповъ — одно изъ тѣхъ лицъ, съ которымъ Генералъ Кутеповъ и встрѣтился въ Берлинѣ. Съ А. Н. Поповымъ Генералъ Кутеповъ встрѣчался въ Парижѣ еще въ 1928 году. Вся роль Генерала Карганова сводилась лишь къ передачѣ писемъ отъ названной выше организаціи изъ Россіи, причемъ содержаніе этихъ писемъ Генералу Карганову не было извѣстно. Помѣщая это исправленіе, я не могу не выразить сожалѣнія, что въ послѣдней фразѣ о Берлинскомъ свиданіи въ прошлой моей Информаціи, не обладая исчерпывающимъ матеріаломъ, я сдѣлалъ заключеніе о возможности тяжкаго подозрѣнія, для котораго нынѣ по существу полученнаго мною дополнительнаго матеріала, основаній у меня не имѣется.

РОЗЫСКИВАЮТСЯ

Поручикъ Свѣтличниковъ и **капитанъ Константинъ Францевичъ Овадовичъ** — писать В. Линдеману черезъ «Часового».

ГРУППЫ ВНѢ ПАРИЖА

Въ г. Марселѣ и его окрестностяхъ.
Предсѣдатель Конт.-Адм. Сергѣевъ.
Въ г. Алжирѣ и его окрестностяхъ:
Предсѣдатель Конт-Адм. Максимовъ.
Въ г. Ниццѣ его окрестностяхъ:
Предсѣдатель Ст. Л. Качаловъ.
Въ г. Нанси:
Предсѣдатель Гард. Гофманъ.
Въ Суданѣ (Западн. Африка):
Предсѣдатель Ст. Л. Кругликъ-Ощевскій.
Въ Афинахъ (Греція):
Предсѣдатель Кап. 1 р. Мертваго.
Въ Бѣлградѣ (Сербія):
Предсѣдатель Кап. 1 р. Хомотьяно.
Въ Бухарестѣ (Румынія):
Предсѣдатель Кап. 2 р. Саблинъ.
Въ Гельсингфорсѣ (Финляндія):
Предсѣдатель Кап. 2 р. Четверухинъ.
Въ Чехословакіи:
Предсѣдатель Кап. 1 р. Подгорный.
Въ Брно (Б. о М. К. «Звено»).
Предсѣдатель мичм. Горкавенко
Въ Норвегіи:
Предсѣдатель: Кап. 1 р. Д-Асторъ.
Въ Германіи:
Будетъ объявлено дополнительно.
Въ Эстоніи:
Будетъ объявлено дополнительно.
Въ Латвіи:
Предсѣдатель Кап. 1 р. Ренненкампфъ.

Подписалъ Вице-Адм. **Кедровъ.**

ПРИКАЗЪ № 61 ОТЪ 29-го МАЯ 1930 г.

Капитанъ 1-го ранга Кольнеръ состоитъ Почетнымъ Предсѣдателемъ всѣхъ группъ выпусковъ Морского Корпуса въ Бизертѣ.

Подписалъ Вице-Адм. **Кедровъ.**

Съ подлиннымъ вѣрно: Лейтенантъ **Галанинъ.**

ВЪ ВОЕННО-МОРСКОМЪ СОЮЗѢ

Въ понедѣльникъ 19 мая въ помѣщеніи Канцеляріи В.-М. Союза состоялось подъ предсѣдательствомъ старшаго изъ присутствовавшихъ инж.-мех. фл. ген.-лейт. М. П. Ермакова собраніе предсѣдателей группъ, на которомъ была оглашена послѣдняя информація и даны очередныя инструкціи по Союзу. Въ концѣ засѣданія г.-л. Ермаковъ подѣлился съ присутствовавшими послѣдними свѣдѣніями о внутреннемъ и внѣшнемъ положеніи большевиковъ.

— 15 мая въ Галлиполійскомъ Союзѣ по просьбѣ участниковъ борьбы съ красными въ Азовскомъ морѣ состоялось первое сообщеніе к-адм. Н. Н. Машукова «Высадка Азовской флотиліи 2-го армейскаго корпуса ген. Слащева въ д. Кирилловкѣ».

Подробный отчетъ будетъ помѣщенъ въ № 33 «Часового».

С. К. Терещенко.

ЦУСИМА

(14 - 15 мая 1905 года)

Вышедшая 1 октября 1904 г. изъ Либавы подъ начальствомъ генералъ - адъютанта вице - адмирала Рожественскаго 2-ая Тихоокеанская эскадра на помощь 1-й, находившейся въ Портъ Артурѣ, когда 13 мая послѣ тяжелаго похода черезъ три океана, подходила наконецъ къ Корейскому проливу, гдѣ поджидалъ ее въ полномъ составѣ японскій флотъ, сильный своими прекрасными кораблями, выдающимися экипажами и пріобрѣтеннымъ боевымъ опытомъ — не имѣла никакихъ шансовъ его разбить. Утомленная послѣ длиннаго пути, съ плохо обученными командами, не имѣющая базъ, составленная или изъ новыхъ, никогда не стрѣлявшихъ или изъ старыхъ, плохо вооруженныхъ, тихоходныхъ судовъ, съ того момента, какъ палъ Портъ Артуръ и была уничтожена 1-ая эскадра, была эскадрой обреченной. При большой удачѣ можно было проскочить во Владивостокъ — боя было выиграть нельзя.

13 мая погода была мглистая, видимость скверная. Это нѣсколько увеличивало шансы проскочить незамѣченными. Наступила ночь. Было ясно слышно, какъ по радіо переговаривались японскіе развѣдчики. Подъ утро на госпитальное судно «Орелъ» наткнулся японскій дозорный крейсеръ и немедленно донесъ адм. Того, что обнаружилъ русскую эскадру. Командующій Японскимъ флотомъ въ свою очередь послалъ телеграмму въ Токіо: «Только что узналъ, что показалась непріятельская эскадра. Нашъ флотъ снимается съ якоря, чтобы атаковать и уничтожить ее».

Стало свѣтать. Мгла расходилась, дулъ легкій вѣтеръ, обѣщавшій хорошій день, но волненіе было очень сильное. Пройти незамѣченными становилось невозможнымъ. Около 2-хъ часовъ дня адм. Того поднялъ сигналъ: «Будущее или гибель отечества зависитъ отъ этого боя. Да исполнитъ каждый свой долгъ, приложивъ къ тому всѣ силы». Послѣдній приказъ адм. Рожественскаго былъ: «Курсъ N. O. 23°», т. е. во Владивостокъ.

Вопреки всякимъ ожиданіямъ русская эскадра сначала стрѣляла хорошо. Черезъ 20 мин. послѣ начала боя въ японскій флагманскій броненосецъ «Миказа» попало 10 крупныхъ снарядовъ, но, плохо разрываясь, они не приносили ему серьезныхъ поврежденій. Получивъ пробоину у ватеръ - линіи, первымъ изъ всѣхъ кораблей обоихъ противниковъ вышелъ изъ линіи и покинулъ поле сраженія броненосный крейсеръ «Азама». Пострадали и другія японскія суда.

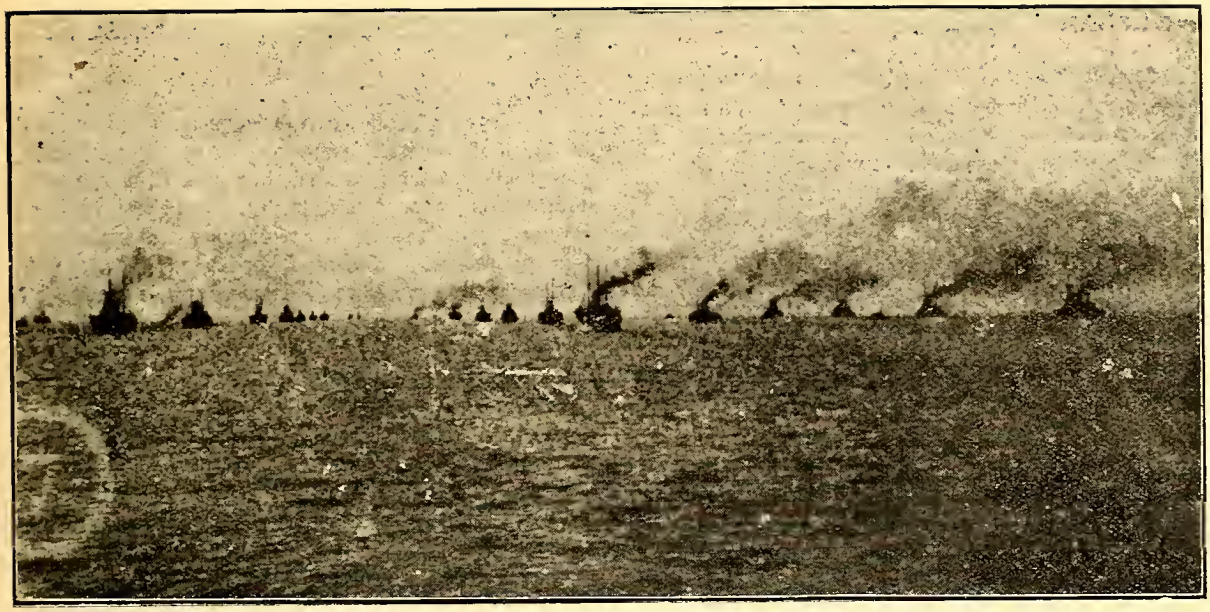

Эскадра на походѣ передъ боемъ.

(клише к.-адм. Посохова).

Но японцы стрѣляли значительно лучше. Они сосредоточили свой огонь по «Суворову» и «Ослябѣ» и, пользуясь своимъ преимуществомъ хода по крайней мѣрѣ на 5 узловъ, стали охватывать голову русской эскадры. По показанію кап. 2 р. Добротворскаго (командиръ «Олега») «японскіе снаряды, не то что наши, разрывались не только попадая въ твердые предметы, но встрѣчая малѣйшее сопротивленіе, образуя многочисленные осколки и выдѣляя густой ядовитый дымъ. Когда они попадали въ море, они поднимали огромные столбы воды. Это были скорѣе мины и, какъ мины, они производили то же дѣйствіе на близкомъ и дальнемъ разстояніи».

«Суворовъ», подбитый этими снарядами страшной разрывной силы, весь въ огнѣ, вышелъ изъ строя. «Рубка на немъ пылала, какъ крестьянская изба», показалъ на судѣ адм. Небогатовъ.

Согласно инструкціямъ, эскадру повелъ второй корабль въ линіи «Александръ III» (кап. 1 р. Бухвостовъ), укомплектованный Гвардейскимъ экипажемъ. Но и онъ былъ въ огнѣ. Поврежденія и потери на всѣхъ русскихъ корабляхъ такъ велики, что огонь ихъ уже значительно слабѣетъ. Старые броненосцы, бывшіе въ хвостѣ изъ-за недальнобойности своей артиллеріи не могутъ принять участія въ бою. Нѣкоторые, отставъ, сильно растянули линію.

Было около 3 час. дня. Разстояніе до непріятеля уменьшилось до 4600 метр. Въ «Ослябю» (к. 1 р. Бэръ) почти одновременно попало въ носовую часть у незабронированной ватеръ-линіи 3-12 д. снаряда. По показанію свидѣтелей, въ образовавшуюся пробоину легко могла бы въѣхать тройка. Броненосецъ, отстрѣливаясь изъ всѣхъ уцѣлѣвшихъ пушекъ, быстро затонулъ. Участь сраженія уже рѣшалась.

Слѣдуя директивѣ «Александръ III», снова повернулъ на N. O. 23°, желая пройти за японской эскадрой. Но подъ сосредоточеннымъ огнемъ 11 лучшихъ японскихъ кораблей, объятый свирѣпствовавшими по всѣмъ палубамъ пожарами, онъ вышелъ изъ строя, оставивъ свое мѣсто «Бородино» (кап. 1 р. Серебрянниковъ), который и повелъ эскадру по указанному курсу. Артиллерійскій бой длился такимъ образомъ до захода солнца, но уже съ меньшимъ упорствомъ, т. к. изъ - за неудачныхъ маневровъ японцы одно время потеряли нашу эскадру изъ вида. Они всячески старались, заходя въ голову, преградить ей путь на Владивостокъ, а «Александръ III» и «Бородино», изнемогая въ неравной борьбѣ и едва держась на водѣ, поочередно ведя эскадру, упорно поворачивали на N. O. 23°. Съ возрастающимъ нетерпѣніемъ обѣ стороны ждали приближенія ночи — русскіе, чтобы избавиться отъ этого ада, японцы, чтобы добить русскую эскадру минными атаками. Незадолго до наступленія темноты на «Бородино» державшемъ сигналъ: «Курсъ N. O. 23°» произошелъ сильный взрывъ, и броненосецъ исчезъ въ пучинѣ. Съ него японцами было спасено 4 матроса, которые не могли дать никакихъ показаній о томъ, что дѣлалось на броненосцѣ во время боя. Немного передъ тѣмъ погибъ и сильно отставшій съ громаднымъ креномъ «Александръ III». Показалось надъ водой его красное днище съ взобравшейся на него кучкой экипажа. Они привѣтствовали проходившихъ мимо «Нахимова» и «Ушакова» маханьемъ шапокъ и криками ура. Съ «Александра III» не было спасено ни одного человѣка. Маленькій «Ушаковъ» пытался было подойти, но получивъ опасныя поврежденія, былъ принужденъ итти дальше.

На сѣверѣ, на востокѣ, и на югѣ показались низко стелящіяся по водѣ темныя тѣни. То японскіе миноносцы занимали позиціи для ночныхъатакъ.

***

Тѣмъ временемъ «Суворовъ» напрягалъ свои послѣдніе силы, чтобы догнать эскадру и занять свое мѣсто въ бою. Нѣсколько разъ онъ попадалъ

подъ жестокій огонь маневрирующихъ по всему полю сраженія японскихъ броненосцевъ и крейсеровъ, которымъ отвѣчалъ изъ нѣсколькихъ уцѣлѣвшихъ мелкихъ пушекъ. Командиръ кап. 1 р. Игнаціусъ былъ унесенъ снарядомъ. Адмиралъ Рожественскій съ открытой раной въ голову, изъ которой по лицу и кителю лилась кровь, имѣвшій, кромѣ того 16 другихъ раненій, недвижимо сидѣлъ въ выведенной изъ строя 6 д. башнѣ и смотрѣлъ вдаль, гдѣ одинъ за другимъ гибли его корабли.

Когда къ «Суворову» подошелъ «Буйный» адмиралъ продолжалъ неподвижно сидѣть; потомъ вдругъ произнесъ:

— Не нужно... Я запрещаю «Суворову» сдаться... и снова впалъ въ забытье. Никто не двигался.

— Что вы смотрите? Не видите, что онъ раненъ? Спускайте адмирала на миноносецъ, крикнулъ прапорщикъ по морской части Курсель Вернеръ.

Нѣсколько человѣкъ кинулось къ тихо стонущему адмиралу и при восторженныхъ крикахъ ура быстро передали его на миноносецъ. Изъ 900 человѣкъ команды на «Суворовѣ» оставалось въ живыхъ: лейт. Вырубовъ и Богдановъ, прапорщикъ Курсель Вернеръ и около 30 матросовъ. Они наотрѣзъ отказались покинуть свой гибнущій корабль.

Никому изъ русскихъ не дано было чести видѣть геройскую гибель флагманскаго корабля 2-й Тихоокеанской эскадры. Вотъ какъ описываютъ ее японцы. «Въ теченіе дня онъ былъ обстрѣлянъ поочередно и съ самой близкой дистанціи почти всѣми нашими кораблями. «Миказа», «Якумо», «Чихая», 4-я и 5-я флотиліи миноносцевъ нѣсколько разъ атаковали его минами. Оставшись далеко отъ мѣста боя, совершенно одинъ, безъ мачтъ, безъ трубъ съ сильнымъ креномъ, онъ исчезалъ въ облакахъ дыма и пламени. Къ вечеру 11-я флотилія миноносцевъ снова получила приказаніе его атаковать. Несмотря на свое отчаянное положеніе, мужественный русскій корабль продолжалъ отстрѣливаться изъ одной мелкоколиберной пушки, пока держался на водѣ, чтобы показать свое неуклонное рѣшеніе сражаться до конца. Около 7 час. послѣ того, какъ наши миноносцы еще дважды бросались на него въ атаку, «Суворовъ» величественно скрылся подъ водой». Англійскій морской историкъ, вообще мало сочувственно относящійся къ русскому флоту, на основаніи японскихъ матеріаловъ добавляетъ: «Суворовъ» затонулъ унося съ собой остатки своего замѣчательнаго экипажа послѣ того какъ въ теченіе 5 часовъ выдержалъ съ мужествомъ выше всякихъ человѣческихъ силъ, страшный обстрѣлъ японцевъ. Онъ опрокинулся въ густой тучѣ темно-желтаго дыма. Продержавшись такъ нѣкоторое время килемъ вверхъ, въ 7 час. 20, его носъ, какъ бы въ послѣдній разъ угрожая противнику, поднялся высоко въ воздухъ, и «Суворовъ» исчезъ навсегда. Такъ кончился одинъ изъ самыхъ упорныхъ боевъ, который когда либо выдержалъ броненосный корабль».

***

Въ теченіи всей ночи 63 японскихъ миноносца съ большой отвагой кидались въ повторныя атаки на русскія суда, продолжавшія и послѣ наступленія темноты держать курсъ N. O. 23°. Имъ удалось потопить уже тяжело поврежденные въ дневномъ бою броненосцы «Сисой Великій» и «Наваринъ», броненосный крейсеръ «Нахимовъ» и крейсеръ «Владиміръ Мономахъ». Всѣ 4 до послѣдней минуты сражались съ большимъ упорствомъ и потопили японскіе миноносцы №34, № 35 и №69. «Мономахъ» (кап. 1 р. Поповъ) отстрѣливался изъ пулеметовъ и винтовокъ. Съ «Наварина» было спасено только два человѣка его команды. Тяжело раненный его командиръ кап. 1 р. баронъ Фитингофъ приказалъ положить себя въ рубку, чтобы на своемъ посту раздѣлить участь своего корабля, а лейт. Огарева, когда была еще надежда спастись, видѣли сходящимъ во внутреннія помѣщенія броненосца. Командиръ «Нахимова» кап. 1 р. Родіоновъ и штурманъ лейт. Клочковскій, когда японцы послѣ гибели крейсера стали спасать плававшую въ водѣ команду, отказались спасаться и только на слѣдующій день были подобраны изъ воды въ полуфозначительномъ состояніи корейскими рыбаками. Такъ же твердо держался и умершій въ плѣну к-ръ «Сисоя» кап. 1 р. Озеровъ.

«Бѣдовый», принявшій тяжело раненаго адмирала Рожественскаго и остатки его штаба, въ сопровожденіи «Грознаго» отправился во Владивостокъ. На слѣдующій день они были застигнуты миноносцами «Кагеро» и «Сазанами». Несмотря на предложеніе к-ра «Грознаго» кап. 2 р. Андржевскаго принять бой и продолжалъ итти во Владивостокъ, к-ръ «Бѣдоваго» кап. 2 р. Барановъ подчинился настойчивымъ требованіямъ лицъ штаба командующаго и на основаніи сомнительнаго кивка головы бывшаго безъ сознанія адмирала, остановился и сдалъ свой миноносецъ. Тѣмъ временемъ «Грозный», подбивъ «Кагеро», сжигая мебель и имѣвшееся на борту дерево, благополучно добрался до Владивостока.

***

На разсвѣтѣ 15 мая к-адм. Небогатовъ, принявшій командованіе надъ остатками эскадры, убѣдился, что за его флагманскимъ броненосцемъ «Николай I» (кап. 1 р. Смирновъ) слѣдуютъ лишь сильно избитый «Орелъ», броненосцы береговой обороны «Апраксинъ» (кап. 1 р. Лишинъ) и «Сенявинъ» (кап. 1 р. Григорьевъ) и крейсеръ «Изумрудъ» (кап. 2 р. бар. Ферзенъ). Скоро со всѣхъ сторонъ стали показываться дымки, и выяснилось, что пять русскихъ судовъ окружены всѣмъ японскимъ флотомъ. «Изумрудъ», пользуясь своимъ большимъ ходомъ, устремился къ востоку, а затѣмъ къ сѣверу, и ему скоро удалось уйти отъ преслѣдованія 5 японскихъ крейсеровъ. Онъ добрался до бухты св. Владиміра, гдѣ изъ-за поврежденія руля и увеличившейся изъ-за пробоинъ осадки, сѣлъ на мель и былъ взорванъ своимъ командиромъ. На немъ оставалось 10 тоннъ угля.

Общее подавленное состояніе, пережитые ужасы, видъ гибели одинъ за другимъ лучшихъ кораблей съ своими командами, невозможность оказать сопротивленіе, такъ какъ орудія не могли достать японцевъ, неправильно понятый долгъ, желаніе въ безнадежныхъ обстоятельствахъ спасти 2000 жизней — заставили до того прекрасно себя показавшаго адм. Небогатова и командировъ его судовъ спустить флаги и сдаться непріятелю.

Одинъ лишь «Орелъ», имѣя сильные пожары, понеся большія потери въ людяхъ, потерявъ большую часть своей артиллеріи и еле держась на водѣ, дѣйствительно не былъ въ состояніи сражаться. Его командиръ, кап. 1 р. Юнгъ въ бою 14 мая, когда онъ слѣдовалъ за «Бородино», былъ четыре раза раненъ. Въ четвертый разъ ему пробило осколкомъ оба легкія, брюшину и печень, и онъ находился безъ сознанія. Вдругъ, когда японцы находились уже на кораблѣ, онъ пришелъ въ себя и спросилъ: — Гдѣ «Орелъ»?

— Мы сдались,.. — отвѣтилъ вѣстовой.

Придя въ страшное волненіе, к-ръ потребовалъ доктора и старшаго офицера. Этого послѣдняго привели подъ руки, совершенно израненнаго.

— До Владивостока осталось 15 миль, — увѣрили они его. — О сдачѣ нѣтъ и рѣчи...

Успокоенный кап. 1 р. Юнгъ, попросивъ папиросу, тихо скончался въ полной увѣренности исполненнаго долга.

Десять лѣтъ спустя, во время Великой войны Государь, объѣзжая войска на фронтѣ, увидѣлъ солдата съ большой сѣдой бородой и четырьмя георгіевскими крестами на груди. Поразившись такимъ видомъ, Государь заговорилъ съ необычайнымъ солдатомъ и узналъ, что это былъ разжалованный судомъ бывшій к-ръ «Апраксина» кап. 1 р. Лишинъ, который добровольно пошелъ рядовымъ въ армію, чтобы искупить свою вину передъ Царемъ и Родиной. Государь простилъ его и велѣлъ снова зачислить во флотъ въ прежнемъ чинѣ.

***

Въ теченіе всего дня 14 мая, пока броненосцы вели бой съ главными силами японскаго флота, крейсеры прикрывали транспорты отъ японскихъ крейсеровъ и получили въ этихъ неравныхъ бояхъ тяжелыя поврежденія. Ночью «Олегъ» (кап. 1 р. Добротворскій), «Аврора» (кап. 1 р. Егорьевъ †) и «Жемчугъ» (кап. 2 р. Левицкій) подъ начальствомъ к-адм. Энквиста, видя, что наши главныя силы разгромлены, повернули на югъ съ цѣлью, обогнувъ Японію, дойти до Владивостока. Но ихъ поврежденія оказались столь значительными, что имъ пришлось для ихъ исправленія зайти въ Маниллу, гдѣ согласно приказанію русскаго правительства разоружиться. По показанію стар. офицера «Олега» кап. 2 р. Посохова, команды на крейсерахъ держали себя выше всякихъ похвалъ. Такъ, напримѣръ, матросъ Захвастовъ, будучи часовымъ у флага на «Олегѣ» до конца боя, не получая смѣны и будучи раненъ, отказался сойти съ своего совершенно незащищеннаго поста, а комендоръ Зуйкинъ, имѣя оторванными обѣ ноги, передъ самой своей кончиной ободрялъ своихъ товарищей, крича: «Наша взяла! Да здравствуетъ адмиралъ Рожественскій».

Физическое и нервное переутомленіе на крейсерахъ было такъ велико, что на слѣдующій день послѣ боя, когда уже подходили къ Формозѣ, на нихъ замѣтили на горизонтѣ нѣсколько дымковъ. Скоро всѣмъ стало ясно, что это отрядъ адм. Небогатова. Съ разныхъ сторонъ доносились звуки канонады. Все это была массовая галлюцинація, такъ какъ въ это время адм. Небогатовъ былъ далеко на сѣверѣ, окруженный всѣмъ японскимъ флотомъ.

***

Подъ вечеръ 15 мая погибли, оказавъ замѣчательное сопротивленіе болѣе сильному противнику, броненосецъ береговой обороны «Ушаковъ» (кап. 1 р. Миклуха-Маклай), стражавшійся противъ 2-хъ броненосныхъ крейсеровъ съ 34 орудіями противъ его 8, а также крейсеры «Свѣтлана» (кап. 1 р. Шеинъ), военный совѣтъ котораго единогласно постановилъ сражаться до конца при какихъ бы то ни было обстоятельствахъ, послѣ боя съ 5 непріятельскими крейсерами, и «Дмитрій Донской (кап. 1 р. Лебедевъ) послѣ боя съ 2 крейсерами и 4 миноносцами и израсходованія всѣхъ своихъ снарядовъ.

Вспомогательный крейсеръ «Уралъ», транспорты «Камчатка», «Иртышъ» и «Русь» также погибли, исполнивъ до конца свой долгъ. «Свирь» и «Корея» ушли ночью въ Шанхай, «Анадырь» съ большимъ числомъ спасенныхъ съ разныхъ кораблей, однимъ рейсомъ добрался до Мадагаскара, а оттуда въ Россію.

Миноносцы «Блестящій» (кап. 2 р. Шамовъ), «Быстрый» (кап. 2 р. Рихтеръ) и «Буйный» (кап. 2 р. Коломейцевъ) погибли отъ поврежденій, полученныхъ въ бою, «Бодрый» (кап. 2 р. Ивановъ) разоружился въ Шанхаѣ, «Безупречный» (кап. 2 р. Матусевичъ) погибъ со всей своей командой въ неравномъ бою съ крейсеромъ «Читозе», «Громкій» (кап. 2 р. Кернъ) не менѣе славно погибъ послѣ упорнаго боя съ 2 японскими миноносцами.

Кромѣ «Грознаго» во Владивостокъ еще добрались крейсеръ-яхта «Алмазъ» (кап. 2 р. Чагинъ), прошедшій незамѣченнымъ вдоль японскаго побережья, и «Бравый» (кап. 2 р. Дурново), получившій очень серьезныя поврежденія, но тѣмъ не менѣе, проявивъ большое упорство, выполнившій казавшуюся невыполнимой въ его положеніи задачу.

***

Бываютъ пораженія, которыя стоятъ побѣдъ. Нарва привела Великаго Петра, Создателя Русскаго Флота, къ Полтавѣ, а затѣмъ и къ Гангуту. На крови русскихъ моряковъ и обломкахъ русскихъ кораблей, погибшихъ у Цусимы и подъ Портъ-Артуромъ, русскій флотъ сталъ возрождаться въ небываломъ порывѣ. Лихолѣтіе разрушило Россію и флотъ. — Но будетъ снова Россія и будетъ снова подъ Андреевскимъ флагомъ флотъ. Будемъ же готовиться къ тому, чтобы тогда оказаться достойными доблести тѣхъ, кто сражался у Цусимы, и да не пропадетъ завѣщанный ими Россіи великій кровавый урокъ.

Сергѣй Терещенко.

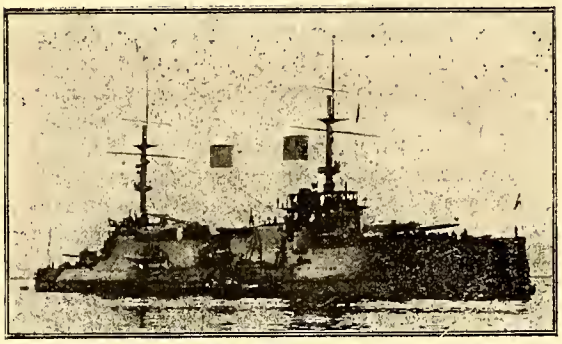

«Князь Суворовъ»

Вице-адмиралъ Н. Н. Коломейцевъ.

На „БУЙНОМЪ“ въ Цусимскомъ бою

Согласно полученныхъ приказаній, въ случаѣ серьезныхъ поврежденій броненосца «Ослябы» «Буйный», которымъ я командовалъ, долженъ былъ перенравить адмирала Фелькерзама на другой еще цѣлый корабль его отряда.

Когда я замѣтилъ «Ослябю», съ сильнымъ кренoмъ покидающимъ строй, я приблизился къ нему такъ близко, что едва не былъ поглощенъ образовавшимся вокругъ него водоворотомъ. Я видѣлъ передъ собой этотъ несчастный броненосецъ съ почти вертикальной палубой, съ экипажемъ, начавшимъ бросаться или падать въ море. Вотъ онъ опрокинулся вверхъ килемъ съ глубоко опущеннымъ носомъ, винты еще вращаются въ воздухѣ, пока этотъ колоссъ въ 13000 тоннъ не исчезъ въ пучинѣ. Я спустилъ на воду мою единственную шлюпку и и спасъ такимъ образомъ 5 офицеровъ и 196 матросовъ *). Рядомъ съ собой я видѣлъ еще 2 или 3 нашихъ миноносца, занятыхъ тѣмъ же.

— Гдѣ адмиралъ Фелькерзамъ?

— Его здѣсь нѣтъ, ваше высокоблагородіе. Онъ скончался третьяго дня, и его гробъ утонулъ вмѣстѣ съ «Ослябей».

Я былъ слишкомъ занятъ спасеньемъ остатковъ команды «Ослябы», чтобы замѣтить, что дѣлалось вокругъ меня. Наша шлюпка подбирала тѣхъ, кто былъ подальше, остальные подплывали сами, и моя команда поднимала ихъ на палубу миноносца. Вдругъ вокругъ насъ начинаютъ рваться снаряды. Нѣсколько плавающихъ еще въ водѣ людей растерзаны ими, и море покрывается красными пятнами.

Это японскіе крейсеры подходятъ къ намъ и все лучше пристрѣливаются. Другіе миноносцы, мои сотоварищи по спасенію команды «Ослябы», быстро удаляются. Мы же не можемъ оставить нашу шлюпку, переполненную людьми. Вотъ она подходитъ. Мы пытаемся ее поднять, но она полна водой. Шлюп балки одна за другой ломаются на качкѣ. Ждать больше невозможно, японскіе крейсера совсѣмъ близко. Приказываю бросить нашу единственную шлюпку. Подъ градомъ снарядовъ «Буйный» отходитъ, давъ полный ходъ и отстрѣливаясь изъ своихъ маленькихъ орудій, ясно безъ всякаго вреда для непріятеля.

Вижу, въ водѣ еще плаваетъ нѣсколько человѣкъ. Остановиться и подвергнуть вѣрной гибели миноносецъ и 300 находящихся на немъ человѣкъ невозможно. Я могу только съ тоской въ сердцѣ ихъ перекрестить въ надеждѣ, что ихъ спасутъ японцы.

Дымы нашей эскадры еле видны въ сѣверной части горизонта. Я пытаюсь ее догнать.

Когда, наконецъ, мы вышли изъ-подъ обстрѣла, я смогъ оглянуться вокругъ себя. Ужасная картина! Спасенные, часто безъ сознанія, валялись въ общей кучѣ по всей верхней палубѣ. Многіе ранены, всѣ совершенно мокрые и продрогшіе отъ холода. Ихъ не во что переодѣть.

Къ 5 часамъ вечера, нагоняя нашу эскадру, я увидѣлъ справа одинокій корабль, весь объятый густымъ облакомъ дыма. Невозможно опредѣлить нашъ ли это или непріятель. Всѣ бинокли направлены на этотъ призракъ. Безъ мачтъ, безъ трубъ, съ кренoмъ онъ пылаетъ, какъ костеръ.

— Господи, да это нашъ флагманскій корабль! Это «Суворовъ»!

Недалеко отъ него видны «Камчатка» и «Уралъ». Не можетъ быть сомнѣній, это «Суворовъ». Всѣ трое подъ сильнымъ огнемъ четырехъ японскихъ крейсеровъ. Ясно видно, какъ вокругъ нихъ рвутся снаряды о воду.

Какъ могу я помочь несчастному кораблю? Мой миноносецъ уже переполненъ людьми, скверный стукъ раздается въ правой машинѣ. Согласно инструкціи, адмиралъ Рожественскій, вѣроятно, давно снятъ «Бѣдовымъ». Но вдругъ я вспоминаю, что «Бѣдовый», который долженъ былъ находиться при «Суворовѣ», вмѣстѣ со мной спасалъ людей съ «Ослябы». Это дало мнѣ увѣренность въ томъ, что Командующій находился еще на «Суворовѣ», не имѣя возможности перейти на другой корабль.

Чтобы получить моральную поддержку въ уже принятомъ мною рѣшеніи, я громко заявилъ окружавшимъ меня, что мы спасемъ адмирала. Громкое ура покрыло мои слова.

Желая возможно скорѣе проскочить черезъ опасную отъ многочисленныхъ рвущихся вокругъ «Суворова», снарядовъ зону, я далъ полный ходъ, и черезъ нѣсколько минутъ «Буйный» остановился па-

*) На «Ослябы» было, какъ и на «Суворовѣ», около 900 человѣкъ команды.

раллельно «Суворову» на разстояніи отъ него около 25 саженъ и прикрытый имъ отъ снарядовъ.

«Суворовъ» продолжалъ двигаться впередъ на зюдъ ходомъ въ 4-5 узловъ. Довольно свѣжій вѣтеръ дулъ съ зюда, поднимая большое волненіе.

Какъ только съ «Суворова» увидѣли миноносецъ, мнѣ стали что-то передавать, махая руками. Я ничего не могъ понять. Тогда я подошелъ еще ближе, и мнѣ крикнули, что тяжело раненый адмиралъ на борту и что я долженъ былъ его взять на «Буйный».

— Есть ли у васъ шлюпка для адмирала? — спросили меня еще.

— Нѣтъ ни одной.

— Всѣ наши разбиты. Подождите, мы изготовили плотъ. Ждать было невозможно. Намъ всѣмъ грозила слишкомъ большая опасность. Вѣтеръ прижималъ все ближе «Буйнаго» къ «Суворову». Каждая минута ожиданія увеличивала рискъ, что волненьемъ слабый корпусъ миноносца будетъ разбитъ о развороченный снарядами бортъ броненосца.

Оставалось два выхода — отойти или пристать къ «Суворову», чтобы во что бы то ни стало спасти его команду. Мои матросы стали съ кранцами и тюфяками вдоль лѣваго борта. Первый ударъ былъ такимъ образомъ значительно ослабленъ. Сильный кренъ «Суворова» на лѣвый бортъ спасъ положеніе и въ дальнѣйшемъ. Корпусъ броненосца подъ ватеръ-линіей былъ еще гладкій, тогда когда выше весь бортъ былъ обращенъ въ неописуемую груду торчащихъ во всѣ стороны обломковъ.

Подбрасываемый волнами до батарейной палубы «Буйный», затѣмъ летѣлъ стремглавъ внизъ, треща по своимъ швамъ. Господи, долго ли это еще будетъ продолжаться? Наконецъ, нѣсколько человѣкъ спускаютъ недвижимое тѣло адмирала и, выбравъ благопріятный моментъ, бросаютъ его на руки моей командѣ.

— Ура! — раздается съ броненосца.

Нѣсколько человѣкъ соскакиваютъ еще съ него на палубу миноносца. Это преимущественно чины штаба Командующаго.

— Отваливайте, отваливайте! — кричатъ съ «Суворова».

Легко сказать. Невозмжноо дать передній ходъ. Силой вѣтра «Буйный» все больше прижимался къ «Суворову». Оставалось только дать задній ходъ, подвергая мой миноносецъ опасности обстрѣла, который японцы не прекращали по несчастному «Суворову».

Крупный снарядъ, разорвавшись передъ самымъ носомъ, пробилъ бортъ ниже ватеръ-линіи, но водонепроницаемая переборка выдержала, и мы были спасены. Машины дали полный ходъ, и я направился къ норду, гдѣ еще за горизонтомъ были видны дымы нашей эскадры.

Черезъ четверть часа полнаго хода, несмотря на все возрастающій стукъ въ правой машинѣ инженеръ механикъ поднялся на мостикъ, чтобы мнѣ доложить, что холодильникъ лѣвой машины поврежденъ и что ему пришлось питать котлы забортной соленой водой. Давленіе пара быстро упало, и мы не могли дать больше 13 узловъ.

Только къ 7 часамъ вечера я догналъ арьергардъ нашей эскадры. Начальникъ штаба приказалъ мнѣ поднять сигналъ: «Адмиралъ передаетъ командованіе адмиралу Небогатову». «Безупречный» былъ посланъ къ «Николаю I» подтвердить это приказаніе, а «Бѣдовому» было поручено отыскать «Суворова» и спасти остатки его команды. Увы, было уже слишкомъ поздно. «Суворовъ» послѣ упорнаго сопротивленія, оказаннаго одной уцѣлѣвшей пушкой, былъ потопленъ японскими миноносцами.

На слѣдующее утро, такъ какъ «Буйный» изъ-за полученныхъ поврежденій и недостатка угля не могъ дойти до Владивостока, адмиралъ Рожественскій былъ переданъ на «Бѣдовый», а спасенные съ «Осляби» на «Дмитрій Донской», съ котораго одновременно начали спѣшную погрузку угля.

— Два непріятельскихъ миноносца по лѣвому борту!

Пришлось идти дальше. Такъ какъ «Донской» постепенно увеличивалъ ходъ, несмотря на всѣ наши старанія, мы начали сильно отставать.

Скоро на мостикѣ снова появляется фигура механика.

— Угля осталось едва на полчаса ходу.

— Стопъ машина! Соберите офицеровъ въ каютъ-компаніи, я сейчасъ тоже спущусь.

Военный совѣтъ постановилъ единогласно перейти на «Донской» и взорвать миноносецъ. Оба корабля остановились, и моя команда стала переходить на крейсеръ. Только минный кондукторъ, минный офицеръ и я остались еще на «Буйномъ». Запалъ вставленъ въ минномъ погребѣ, проводники взяты на шлюпку, на которой мы отходимъ.

— Рви!....

Взрыва нѣтъ. Мы возвращаемся. Командиръ «Донского» въ нетерпѣніи кричитъ: «Оставьте миноносецъ, я его утоплю тараномъ». Но миноносецъ не попалъ подъ таранъ и прошелъ невредимый вдоль борта «Донского». Мой бѣдный «Буйный» не хочетъ тонуть, онъ тихо качается на зыби, его палуба пуста, Андреевскіе флаги развѣваются на мачтахъ. Только послѣ шести 6 дм. снарядовъ съ «Донского» «Буйный» сѣлъ носомъ, скоро винты его показались изъ воды, но онъ все еще медлитъ, какъ бы въ раздумьи. Вдругъ онъ быстро погрузился въ пучину на 125 саженой грубинѣ.

Н. Коломейцевъ.

Капитанъ 1 ранга Д. Д. Тыртовъ.

БРОНЕНОСЕЦЪ БЕРЕГОВОЙ ОБОРОНЫ

„Адмиралъ Ушаковъ“

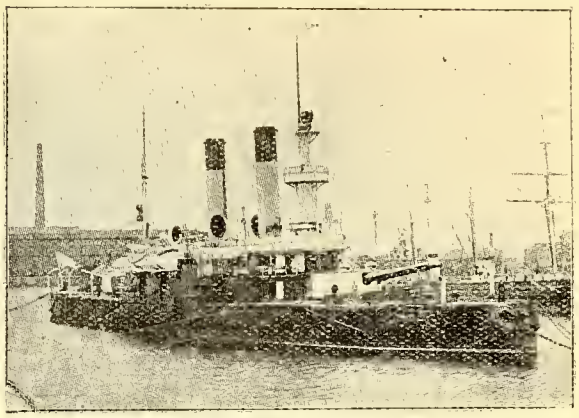

«Адмиралъ Ушаковъ»

На маленькомъ «Ушаковѣ», построенномъ исключительно для защиты Балтійскаго побережья, но прошедшемъ 16000 миль и выдержавшемъ штормы трехъ океановъ, чтобы со своими ничтожными силами поспѣть къ бою, который долженъ былъ рѣшить участь Россіи на Дальнемъ Востокѣ, въ каютъ- компаніи висѣлъ большой, искусно сдѣланный портретъ адмирала Федора Федоровича Ушакова. На кораблѣ вѣрили, что душа адмирала живетъ на немъ, раздѣляя съ нимъ всѣ его радости и невзгоды. Всѣ эти чувства отражались на лицѣ портрета адмирала. Глаза его то смотрѣли строго съ укоромъ, когда что-нибудь шло не такъ, какъ этого хотѣлъ адмиралъ, то ласково улыбались, когда все было въ полнѣйшемъ порядкѣ.

Въ бою 14 мая «Ушаковъ», будучи концевымъ кораблемъ русской боевой линіи, мало пострадалъ въ дневномъ бою. Японцы сначала раздѣлывались, сосредоточивая по нимъ всѣ свои силы, съ нашими головными сильнѣйшими броненосцами. Уже погибли «Суворовъ» и «Ослябя». Весь въ огнѣ эскадру велъ къ Владивостоку «Бородино», «Александръ Ш», сильно избитый съ большимъ креномъ отсталъ и съ трудомъ поспѣвалъ за эскадрой подъ сосредоточеннымъ огнемъ 5 броненосныхъ крейсеровъ адм. Камимуры. Вдругъ кренъ его увеличился, и несчастный броненосецъ опрокинулся килемъ вверхъ. Остатки его команды, взобравшись на красное днище, кричали ура проходящимъ мимо судамъ. Нашъ к-ръ кап. 1 р. В. Н. Миклуха, родной братъ знаменитаго путешественника Миклухи-Маклая, рѣшилъ спасти ихъ и рѣшительно приблизился къ все еще плавающему вверхъ килемъ «Александру Ш». Почти одновременно въ «Ушакова» попало два крупныхъ снаряда, изъ которыхъ одинъ почти безвредно разорвался о кормовую башню, а другой попалъ въ носовую часть, сдѣлавъ у самой ватеръ-линіи пробоину діаметромъ въ 3 фута. Все носовое отдѣленіе заполнилось водой, броненосецъ глубоко сѣлъ носомъ, ходъ его уменьшился до 7 узловъ. Пришлось оставить «Александра Ш» и плестись за эскадрой, которая, продолжая итти на Владивостокъ, скрылась въ наступающей темнотѣ. «Ушаковъ» остался совершенно одинъ, со всѣхъ сторонъ окруженный японскими миноносцами, рыщущими по полю сраженія и ищущими себѣ жертвы. То тутъ, то тамъ раздавалась стрѣльба. То наши корабли отражали минныя атаки. На «Ушаковѣ» были потушены всѣ огни и онъ не открывалъ боевого освѣщенія. Это его и спасло. Непріятельскіе миноносцы проходили въ 2 кабельтовыхъ, его не замѣчая. На нихъ была иногда слышна рѣчь на японскомъ языкѣ. Командиръ запретилъ открывать по нимъ огонь, офицерамъ почти силой приходилось удерживать отъ этого своихъ комендоровъ.

Въ полночь былъ собранъ военный совѣтъ, на которомъ послѣ собщенія инженеръ - механика, что угля едва ли хватитъ до Владивостока, было единогласно рѣшено продолжать путь до бухты св. Ольги, пытаться догнать другія суда эскадры, въ случаѣ встрѣчи съ сильнѣйшимъ противникомъ стараться отъ него уйти, а при неизбѣжности, принять бой. На кораблѣ, личный составъ котораго былъ воспитанъ В. Н. Миклухой, другого рѣшенія быть не могло.

Стало свѣтать. Пустое море. Мы совершенно одни. Въ 6 час. за нами показался крейсеръ «Читозе». Дали залпъ изъ кормовой башни. Хотя разстояніе было большое, и снаряды легли крупнымъ недолетомъ, японецъ скрылся. Къ полдню въ разныхъ мѣстахъ горизонта стали показываться дымки. Куда мы отъ нихъ ни старались уйти, всюду они появлялись вновь, преграждая намъ путь. Мы были окружены. Въ послѣдній разъ собрались мы всѣ вмѣстѣ, за обѣдомъ въ каютъ-компаніи. Адмиралъ Ушаковъ, какъ всегда, былъ среди насъ. Его глаза, всѣ это замѣтили, на этотъ разъ смотрѣли какъ никогда прежде, — особенно ласково и грустно вмѣстѣ съ тѣмъ.

Около 4 час. дня показались справа силуэты двухъ мощныхъ японскихъ броненосныхъ крейсеровъ «Ивате» и «Якумо». Выхода для насъ нѣтъ: 19000 тоннъ противъ 4000, 34 орудія противъ 8, 21 узелъ противъ 7. Они могутъ насъ разстрѣливать, какъ на ученіи, безъ всякаго для себя вреда. На «Ивате» поднятъ по международному своду сигналъ Приподняли отвѣтный, стали разбирать: «Предлагаю Вамъ сдаться, такъ какъ»...*)

— Спустить отвѣтный, открыть огонь изъ 10 дм. орудій и батарей, продолженіе сигнала намъ знать нечего, — крикнулъ командиръ. Первые снаряды дали большіе недолеты. Тщетно пытался «Ушаковъ» сблизиться. Непріятель, пользуясь преимуществомъ въ ходѣ и дальнобойностью своихъ орудій, держалъ выгодное для себя разстояніе. Въ «Ушакова» начались попаданія: взорвались три бесѣдки 120 мм. снарядовъ, начался пожаръ, остановились разбитыя

*) Сигналъ кончался: «такъ какъ вашъ адмиралъ (Небогатовъ) сдался».

осколками обѣ машины. Падали убитые, раненые, спѣшили перевязаться и вернуться на свои мѣста. Отецъ Іона вмѣстѣ съ докторомъ и фельдшеромъ дѣлаетъ перевязки. Гибель, всѣ это понимали неизбѣжна. Перебиты фалы и гротъ-стенги. Кап. 1 р. Миклуха приказалъ поднять Андреевскіе флаги на нокахъ. Разрывомъ снаряда уничтоженъ гидравлическій приводъ носовой башни, которой я командую. Ее приходится вращать вручную. Скоро она принуждена совсѣмъ прекратить огонь — ее больше нельзя направить на непріятеля. Нѣсколько снарядовъ попадаетъ у ватеръ-линіи. Вода устремляется въ образовавшіяся пробоины. «Ушаковъ» быстро кренится на правый бортъ. Командиръ, простоявшій весь бой на мостикѣ, видя, что никакое сопротивленіе больше невозможно, приказываетъ открыть кингстоны, чтобы ускорить агонію «Ушакова», и всѣмъ спасаться по способности. О спускѣ шлюпокъ не могло было быть и рѣчи: не было времени, да большинство изъ нихъ было разбито. Вода уже поднималась на ютъ, такъ что прыгать за бортъ не приходилось. Обрушившимся съ ростръ баркасомъ былъ раздавленъ старшій офицеръ кап. 2 р. А. А. Мусатовъ. Фигура к-ра все была еще видна на мостикѣ. Рядомъ съ нимъ находился лейт. Н. Н. Дмитріевъ. Броненосецъ опускался все глубже, кренъ все увеличивался. Повалились трубы. Подходя къ полузатопленному юту, я встрѣтилъ миннаго офицера Жданова: «Борисъ Сергѣевичъ, пора итти въ воду?.. — «Я то ужъ не пойду», — отвѣтилъ онъ и, не желая покинуть свой корабль, спустился во внутреннія его помѣщенія. Его примѣру послѣдовало нѣсколько матросовъ.

«Ушаковъ» нѣсколько разъ вздрогнулъ всѣмъ своимъ смертельно израненымъ корпусомъ, опрокинулся, исчезъ подъ водой. Потомъ, вставъ на попа, погрозилъ своимъ тараномъ въ воздухѣ и затонулъ на глубинѣ, при восторженныхъ, долго не смолкавшихъ крикахъ ура его барахтающейся въ водѣ команды.

Японцы не сразу прекратили огонь. Многимъ суждено было еще погибнуть отъ рвущихся въ водѣ снарядовъ и окоченѣть отъ холода.

Умеръ въ водѣ старшій инж.-механикъ Яковлевъ. Кое-кто изъ матросовъ, думая, что спасать не будутъ, бросаютъ предметы, за которые даржатся, и тонутъ. Такъ скорѣе. Но вотъ подходятъ японскія шлюпки. Вытаскиваютъ прозябшихъ, пробывшихъ 3 съ половиною часа въ водѣ людей. На каждой шлюпкѣ аптечка. Перевязываютъ раненыхъ, всѣмъ даютъ, чтобы отогрѣться, сакки. Такимъ образомъ, изъ 434 человѣкъ команды «Ушакова» было спасено 319. Въ своемъ рапортѣ адмиралу Того державшій свой флагъ на «Ивате» к.-адм. Симамура доносилъ, что одна изъ шлюпокъ подошла къ державшемуся на водѣ командиру броненосца, который отказался спасаться, и просилъ, чтобы, какъ можно скорѣе спасали его людей. Больше никто не видѣлъ этого замѣчательнаго офицера русскаго флота и любимаго всѣми командира. Намъ трудно было бы его себѣ представить въ плѣну.

Послѣднихъ людей спасли уже при свѣтѣ прожекторовъ. На японскихъ крейсерахъ насъ встрѣтили хорошо. Всѣхъ немедленно раздѣвали, обтирали одѣялами, одѣвали въ японскую одежду. Офицеры извинились, что не могутъ дать нашимъ свою, а только кондукторскую, потому что всѣ ихъ вещи остались на берегу.

Два дня проплавали мы еще съ японцами, бывшими все время очень учтивыми. Какъ-то они сообщили намъ о несчастіи, происшедшемъ съ отрядомъ Небогатова.

— Это быть не можетъ! — возразилъ кто-то изъ насъ.

Одинъ изъ японскихъ мичмановъ улыбнулся. Старшій офицеръ строго на него посмотрѣлъ, и мы больше ни разу его не видѣли. Каждый разъ, какъ мы были въ каютъ-компаніи, его тамъ не было.

Дальше мы просидѣли до конца войны въ плѣну вмѣстѣ съ офицерами «Свѣтланы», «Дмитрія Донского» и «Иртыша». Свой долгъ мы исполнили до конца, хотя намъ не суждена была побѣда. Но мы всегда будемъ помнить нашего «Ушакова» и его славный бой подъ командой кап. 1 р. Миклухи, и будемъ надѣяться, что не далеко то время, когда въ возрожденномъ русскомъ флотѣ будетъ новый корабль, носящій его имя и такъ же, какъ нашъ, опекаемый духомъ великаго Ушакова. **Д. Тыртовъ.**

«Свѣтлана»

«Дмитрій Донской»

Капитанъ 1 ранга В. Н. Потемкинъ.

Гибель „ГРОМКАГО"

Во время Цусимскаго боя эскадренный миноносецъ «Громкій» подъ командой кап. 2 р. Керна былъ приписанъ къ крейсеру «Олегъ», плававшему подъ флагомъ к.-адм. Энквиста. Весь день 14 мая прошелъ благополучно, поврежденій мы не понесли. Когда стемнѣло и начались атаки японскихъ миноносцевъ, «Громкій» оказался на траверзѣ «Владиміра Мономаха». Остальные корабли были скоро потеряны изъ вида. Чтобы «Мономахъ» не могъ принять насъ за японскій миноносецъ, мы держались совсѣмъ близко отъ него, не далѣе 10 саженей. Около 12 час. ночи «Мономахъ» получилъ минную пробоину, до того же совмѣстно съ «Громкимъ» по лѣвому его борту и выпустилъ мину. Увидя это, кап. 2 р. Кернъ далъ полный ходъ на пересѣчку выпущенный мины, желая гибелью «Громкаго» спасти крейсеръ отъ миннаго удара. Къ счастью для насъ и для «Мономаха», мина, пройдя у насъ подъ килемъ, не попала и въ него.

Вся остальная часть ночи прошла въ сопровожденіи тонущаго «Мономаха», въ встрѣчѣ съ тонущимъ «Сисоемъ Великимъ» и въ невозможности помочь ни тому, ни другому. Командиръ перваго изъ нихъ, кап. 1 р. Поповъ, желая спасти хотя бы миноносецъ, приказалъ намъ прорываться во Владивостокъ. На горизонтѣ въ утренней мглѣ вырисовывались уже силуэты японскихъ кораблей и миноносцевъ. Несмотря на тяжелый походъ, котлы и машины были у насъ въ полномъ порядкѣ. Хотя команда, двое сутокъ не спавшая, была крайне утомлена, «Громкій» далъ до 25 узловъ, легко оставивъ за собой бросившихся его преслѣдовать японскихъ миноносцевъ. Только одинъ изъ нихъ продолжалъ еще держаться на разстояніи 20-22 кабельтовыхъ. Перестрѣлка съ нимъ продолжалась съ 8 до 9 часовъ, пока намъ не удалось нанести ему поврежденія. Онъ отсталъ.

Съ 10 до 11 час. новый одиночный бой съ другимъ японскимъ миноносцемъ, сблизившимся до 16 каб. Немного погодя, съ нами завязали перестрѣлку издалека еще 4 миноносца. До этого времени въ насъ не было ни одного попаданія, хотя снаряды ложились очень близко. Рискуя израсходовать весь уголь, мы продолжали идти форсированнымъ ходомъ, держа курсъ на Владивостокъ. Отъ жары въ машинахъ и кочегаркахъ у машинной команды начались судороги конечностей и обмороки. Пришлось открыть машинные люки. Наконецъ, японецъ, на которомъ начался пожаръ, началъ отставать, но уйти намъ все же не удалось, такъ какъ навстрѣчу показался новый миноносецъ, оказавшійся вполѣдствіи «Ширануи». Мы скоро были поставлены въ два огня съ разстоянія не болѣе 12 каб.

Тогда командиръ рѣшилъ пойти въ минную атаку на задній подбитый миноносецъ «№ 63», потопить его, а потомъ продолжать бой съ «Ширануи». Подойдя къ «№ 63» на 3 каб., мы выпустили въ него двѣ мины, но онѣ не попали. Во время этого маневра въ нашъ четвертый котелъ попалъ снарядъ, разорвалъ его и обжегъ вырвавшимся паромъ прислугу. Мы же сбили у непріятеля носовую пушку. Ожесточенный бой продолжался уже на разстояніи не свыше 5 каб. Вышелъ изъ строя и нашъ третій котелъ. Ходъ уменьшился до 16 узловъ. Перестали стрѣлять носовая 75-м. и 3-47 м. пушки. Въ носовомъ отдѣленіи подводная пробоина. На ходу невозможно, какъ слѣдуетъ подвести пластырь. «Громкій» погрузился носомъ. У меня изъ рукъ былъ выбитъ пулеметъ. Но несмотря на малый ходъ, поврежденія и потери, въ каждомъ изъ насъ не угасала надежда на благопріятный исходъ боя, такъ какъ мы вѣрили въ нашего командира.

Старшій офицеръ лейт. Паскинъ, раненый въ ногу, въ оба бока и въ правую руку, лежитъ безъ всякой помощи, но поддерживая здоровой рукой голову, даетъ приказанія, пока окончательно не теряетъ силъ. «Громкій сталъ все сильнѣе крениться на правый бортъ съ большимъ диферентомъ на носъ. Снаряды приходили къ концу. Вотъ сбита наша гротъ-мачта. Поднятый на гафелѣ флагъ полетѣлъ въ воду. Я получилъ приказаніе командира поднять флагъ на фокъ-мачтѣ и прибить его въ знакъ того, что мы никогда не сдадимся. Это было исполнено сигнальщикомъ Скородумовымъ. Оставалось по 5 снарядовъ на орудіе. Японцы сближались, видимо, желая взять насъ на абордажъ. Кап. 2 р. Кернъ приказалъ взять винтовки и открыть огонь изъ нихъ. Такъ какъ «Громкій» все быстрѣе погружался въ воду, командиръ послѣ того, какъ были выпущены послѣдніе снаряды, приказалъ открыть кингстоны, одѣвать пояса и бросаться въ воду, помогая раненымъ. Вдругъ я увидѣлъ, какъ снарядомъ былъ раненъ нашъ дорогой командиръ и убитъ стоявшій рядомъ съ нимъ мичм. Шалашниковъ.

— Я умираю, примите командованіе миноносцемъ, — сказалъ кап. 2 р. Кернъ, —когда я подбѣжалъ къ нимъ.

Вода подходила къ верхней палубѣ; большая часть команды была уже въ водѣ. «Громкій» съ слабо работающей машиной, медленно шелъ впередъ, удаляясь отъ плававшихъ людей. Въ это время я былъ раненъ пулей въ ногу....

Передъ тѣмъ, какъ «Громкому» затонуть, онъ повернулъ на правый бортъ, и прикрывъ собой тѣла Керна и убитыхъ чиновъ команды, скрылся подъ водой.

Не могу удержаться, чтобы не выразить того глубокаго чувства уваженія къ Георгію Федоровичу Кернъ, который даже въ минуту смерти не забылъ своего долга и твердо умеръ безъ единаго стона. Такая смерть была всегда имъ желанной, что онъ разъ и высказалъ въ каютъ-компаніи, бесѣдуя съ нами, молодыми офицерами. Что касается команды, то могу, положа руку на сердце, сказать, что каждый изъ нихъ сдѣлалъ все, что могъ.

Изъ 73 человѣкъ команды убитыми и тяжело ранеными было выведено изъ строя 55 человѣкъ.

В. Н. Потемкинъ.

АДМИРАЛЪ ЭССЕНЪ — ВОЗСОЗДАТЕЛЬ ФЛОТА

(Къ 15-й годовщинѣ его смерти).

4-17 мая 1915 г. командующій Балтійскимъ флотомъ, адмиралъ Николай Оттоновичъ фонъ Эссенъ, заболѣлъ крупознымъ воспаленіемъ легкихъ и 7-20 мая въ 18 ч. 20 м. скончался, въ Ревелѣ, 54 лѣтъ отъ роду.

9-22 мая тѣло героя Портъ-Артура было доставлено въ Петроградъ на миноносецъ «Пограничникъ» и, послѣ отпѣванія въ Храмѣ-Памятникѣ воины 1904-05 г., перевезено въ Новодѣвичій монастырь гдѣ и предано землѣ.

Имя доблестнаго командира крейсера «Новикъ», а потомъ броненосца «Севастополь», стало извѣстно съ перваго же дня Русско-Японской войны, изъ которой онъ вернулся награжденный чиномъ капитаа 1-го ранга, Георгіевскимъ оружіемъ и орденомъ Св. Георгія 4-й степени.

Въ августѣ 1906 г. Николай Оттоновичъ былъ назначенъ начальникомъ отряда минныхъ крейсеровъ Балтійскаго моря.

Путемъ подбора личнаго состава ему удалось сформировать на немъ ядро офицеровъ для Балтійскаго флота, обучить согласно опыта японской войны и создать ту школу, которая, по праву, носитъ названіе — Эссенской.

Изъ начальника отряда минныхъ крейсеровъ Николай Оттоновичъ сдѣлался начальникомъ морскихъ силъ Балтійскаго моря, а съ началомъ Великой войны, командующимъ Балтійскимъ флотомъ.

Восемь лѣтъ напряженной работы адмирала Эссена и всего личнаго состава флота совершили настоящее чудо, такъ какъ къ роковой датѣ 19 іюля-1 августа 1914 г. нашъ старый и слабый, по судовому составу, Балтійскій флотъ оказался великолѣпно обученнымъ и вполнѣ готовымъ къ бою съ далеко превосходившимъ его числомъ и качествомъ своихъ кораблей германскимъ флотомъ.

В. Меркушовъ.

Морской Е.И.В. Наслѣдника Цесаревича Корпусъ

Императоръ Петръ Великій 14 января 1701 года въ московской Сухаревой башнѣ учредилъ Школу математическихъ и навигацкихъ наукъ для обученія добровольно хотящихъ, паче же съ принужденьемъ набираемыхъ молодыхъ людей математическимъ и навигацкимъ, т. е. мореходнымъ хитростнымъ искусствамъ. Преподавателями были выписаны изъ Англіи профессоръ Абердинскаго у-та Фарварсонъ и навигаторы Гвынъ и Грызъ. Надзиралъ за воспитанниками первый русскій математикъ Л. Ф. Магницкій, на котораго въ концѣ концовъ легло и обученіе, такъ какъ англійскіе навигаторы «до Леонтія далеко на укой не дошли». Главное начальство надъ Школой было поручено ген.-адмиралу Апраксину.

Въ 1710 году было указано, что «школа оная не только потребна къ единому мореплаванію и инженерству, но и артиллеріи и гражданству». Такъ какъ въ это время другихъ школъ въ Россіи не было, естественно, что Петръ употреблялъ своихъ «первыхъ навигаторовъ» на разныхъ поприщахъ своихъ всестороннихъ реформъ.

1 октября 1715 года высшіе классы Навигацкой Школы были переведены въ Петербургъ и изъ нихъ образовано Морская Академія, которую помѣстили на берегу Невы въ домѣ Кикина, гдѣ нынѣ находится Зимній Дворецъ. Первымъ директоромъ Морской Академіи былъ назначенъ французъ, баронъ Сентъ-Илеръ, оказавшійся одинаково плохимъ морякомъ и воспитателемъ. Въ 1716 году онъ былъ замѣненъ сначала графомъ А. А. Матвѣевымъ, а затѣмъ капитаномъ А. Л. Нарышкинымъ, которые оба вмѣстѣ съ Царемъ заграницей изучали морское дѣло.

Въ Навигацкой Школѣ было предположено обучать до 500 юношей, а въ Морской Академіи 300. Эти послѣдніе дѣлились на 6

Компасный залъ.

бригадъ и помимо морскихъ и гражданскихъ наукъ, должны были обучаться ружью и строю, держать караулъ у воротъ, въ классахъ, при казнѣ и у часового колокола.

Въ 1727 году Морская Академія была переведена на 3-ю линію Васильевскаго острова въ домъ кн. Долгорукаго, послѣ того, какъ краткое время пребывала въ Кронштадтѣ. Но и этотъ домъ оказался малъ. Въ 1743 г. Императрица Елизавета перевела Академію въ домъ Миниха на углу Набережной Васильевскаго острова и 12-й линіи. Приказомъ 1752 года Академія была переименована въ Морской Шляхетскій Корпусъ со штатомъ въ 360 воспитанниковъ, раздѣленныхъ на 3 класса: старшій — 120 гардемаринъ, средній — 120 кадетъ, стоящихъ въ наукахъ выше тригонометріи, и младшій — 120 кадетъ въ наукахъ тригонометріи и ниже. Навигацкая школа въ Москвѣ была закрыта, при чемъ дворянскія дѣти были переведены въ Корпусъ, а дѣти разночинцевъ въ портовыя мастерскія и штурманскую роту, чѣмъ былъ кореннымъ образомъ измѣненъ духъ Петра, соблюдавшаго полное равноправіе для всѣхъ воспитанниковъ, поступавшихъ въ первую русскую школу.

24 апрѣля 1762 г. Петръ III повелѣлъ соединить въ одинъ 3 корпуса, морской, сухопутный и инженерный. Но уже 8 августа императрица Екатерина II повелѣла выдѣлить Морской Шляхетскій Корпусъ и назначила директоромъ кап. 2 р. (потомъ адмирала) И. Л. Голенищева-Кутузова, который поднялъ обученіе и воспитаніе молодыхъ моряковъ на большую высоту. При немъ каждая изъ ротъ получила знамя, и

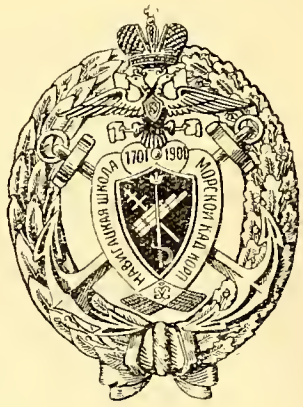

къ корпусу былъ въ качествѣ учебнаго судна прикомандирована яхта.

Въ 1771 г. выгорѣли отъ грандіознаго пожара большая часть Васильевскаго острова, въ томъ числѣ и зданіе Корпуса, который былъ переведенъ въ Кронштадтъ, въ Итальянскій дворецъ, гдѣ послѣднее время помѣщалось Инженерное училище. Въ 1783 году въ связи съ значительнымъ увеличеніемъ морскихъ силъ и созданіемъ Черноморскаго флота число ротъ было увеличено до 5, а число кадетъ до 600. Въ 1792 году на средства кн. Потемкина Таврическаго былъ образованъ Херсонскій кадетскій морской корпусъ, но онъ просуществовалъ недолго.

Вступивъ на престолъ, Императоръ Павелъ I генералъ - адмиралъ русскаго флота повелѣлъ «Колыбель Флота, Морской Кадетскій Корпусъ, перевести изъ Кронштадта въ Петербургъ, чтобы корпусъ былъ ближе къ Генералъ-Адмиралу». Корпусъ снова въѣхалъ въ значительно расширенный бывшій домъ Миниха, гдѣ и пребывалъ до самой революціи. 15 марта 1800 года состоялось освѣщеніе церкви Морского Корпуса во имя Св. Исповѣдника Павла, память котораго празднуется 6 ноября, день восшествія на престолъ Императора Павла. День этотъ сталъ днемъ праздника всего флота.

Въ 1802 году въ царствованіе Императора Александра I корпусу было повелѣно называться безъ слова «Шляхетный», въ 1817 году число воспитанниковъ было увеличено до 700, а 30 лучшихъ, среди которыхъ былъ будущій адмиралъ Лазаревъ, отправлены въ Англію для всесторонняго обученія.

Особенно былъ расположенъ къ корпусу Императоръ Николай I, который составилъ собственноручную инструкцію для воспитателей и воспитанниковъ. Между прочимъ, въ ней было указано на необходимость ежедневно дѣлать разводы караула, а въ столовомъ залѣ поставить модель фрегата для парусныхъ ученій, и обученія командовать. Особеннымъ вниманіемъ Государя пользовалась вновь сформированная Резервная рота изъ 10-12-лѣтнихъ мальчиковъ. Морской корпусъ достигъ замѣчательнаго расцвѣта, и Государь любилъ показывать его пріѣзжающимъ иностранцамъ, какъ лучшее учебное заведеніе въ Имперіи.

Въ 1843 году былъ учрежденъ гербъ Корпуса: черный орелъ съ 3 коронами; на груди орла прежній гербъ — на красномъ щитѣ шпага съ Императорской короной, а подъ ними золотые руль и флагштокъ. Вокругъ щита Андреевская лента. Орелъ въ лапахъ держитъ 2 якоря.

30 августа 1848 года Корпусъ получилъ своего перваго шефа Великаго Князя Генералъ - Адмирала Константина Николаевича, а въ число воспитанниковъ былъ зачисленъ 3-хлѣтній Великій Князь и будущій Генералъ - Адмиралъ Алексѣй Александровичъ.

Въ 1882 году Корпуса коснулись Великія Реформы, и онъ былъ переименованъ въ Морское Училище, но уже въ 1891 году онъ получилъ свое старое названіе.

Въ царствованіе Императора Николая II, въ періодъ послѣ-цусимскаго возрожденія флота, было обращено особое вниманіе и на его колыбель. Младшіе классы было рѣшено перевести въ Севастополь, гдѣ для нихъ было выстроено новое помѣщеніе на берегу моря. Морской Кадетскій Корпусъ получилъ новаго шефа и ему было повелѣно впредь именоваться «Морскимъ Е.И.В. Наслѣдника Це

Музей.

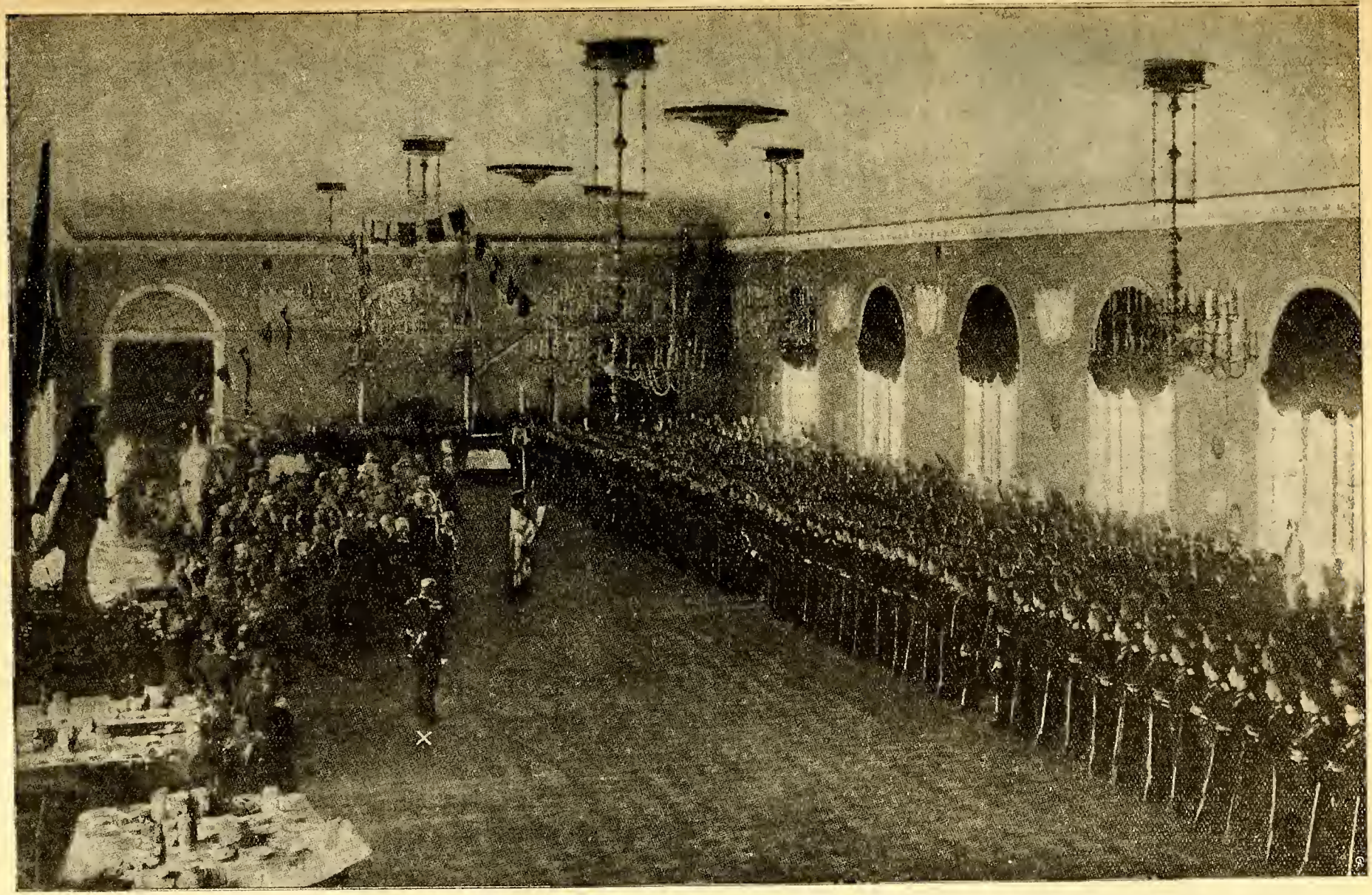

Залъ Морского Корпуса

Гардемарины въ Бизертѣ.

саревича Алексѣя Николаевича Корпусомъ».

Когда началась революція 1917 года и толпа бросилась громить свыше, чѣмъ двухвѣковой разсадникъ просвѣщенія, вѣрные Царю и Россіи гардемарины и кадеты оказали ей вооруженное сопротиленіе и только послѣ отреченія Государя, по приказанію начальства, сложили оружіе.

Во время гражданской войны воспитанники Морского Училища воевали на всѣхъ антибольшевицкихъ фронтахъ, на сушѣ и на морѣ, при чемъ многіе были награждены Георгіевскими крестами, а другіе положили свою жизнь за родину.

15 октября 1919 года въ Севастополѣ по иниціативѣ кап. 2 ранга Машукова было возстановлено Морское Училище, которое въ началѣ ноября 1920 года вмѣстѣ съ другими частями на дредноутѣ «Генералъ Алексѣевъ» («Императоръ Александръ Ш») покинулъ Крымъ. Одновременно въ Бизерту прибыли находившіеся въ учебномъ плаваніи во Владивостокѣ гардемарины на «Орлѣ» и «Якутѣ». До лѣта 1925 года Морское Училище продолжало дѣйствовать въ Бизертѣ въ устроенномъ самими же воспитанниками помѣщеніи на фортѣ Джебель Кебиръ подъ руководствомъ своихъ послѣдняго директора адмирала Герасимова и послѣдняго инспектора кап. 1 р. Китицына.

Нынѣ большинство послѣднихъ гардемаринъ и кадетъ, не успѣвшихъ закончить свое военно-морское образованіе, входятъ въ составъ XIУ группы Военно - Морского Союза.

Изъ стѣнъ колыбели Русскаго Флота вышли слѣдующіе прославившіе его моряки: Спиридовъ, Чичаговъ, Ушаковъ, Сенявинъ, Крузенштернъ, Лазаревъ, Нахимовъ, Корниловъ, Козляиновъ, Ханыковъ, Пустошкинъ, Сакенъ, Ильинъ, Беллингсгаузенъ, баронъ Врангель, Бутаковъ, Поповъ, Лесовскій, Невельской, Истоминъ, Дубасовъ, Шестаковъ, Эссенъ, Колчакъ и еще столько другихъ. Врядъ ли какая другая школа можетъ гордиться такой плеядой героевъ.

С. Т.

Библіографія

«ФЛАГЪ-АДМИРАЛЪ», морскіе разсказы **А. А. Гефтера, А. П. Лукина, Б. Л. Седерхольма** и **С. С. Политовскаго.** Обложка работы А. А. Гефтера. Изд. Дидковскаго. Рига 1930.

Въ этой книжкѣ собраны разсказы главнымъ образомъ А. А. Гефтера и А. П. Лукина.

Б. Л. Седерхольмъ далъ только два разсказа: «Компасъ» и «Это было весной», а С. С. Политковскій двѣ совсѣмъ незначительныя и мало понятныя вещицы — «Дневникъ Гардемарина» и «Завтракъ у короля».

Гефтеръ и Лукинъ за годы эмиграціи уже составили себѣ своими морскими разсказами, появившимися въ зарубежныхъ газетахъ и журналахъ, литературныя имена. Вещи Лукина описательныя. Это не разсказы, а именно очень талантливыя и увлекательныя описанія событій дѣйствительно имѣвшія мѣсто въ жизни нашего флота. Жаль только, что нѣкоторые историческіе факты (какъ, напримѣръ, послѣдняя ночь адм. Макарова, сильно искажены.

Вышелъ **№ 9 «Зарубежнаго Морского Сборника»** подъ редакціей кап. 1 р. Подгорнаго (Пильзень, Копрникова 6). Цѣна 15 фр. Содержаніе: К.-адм. Смирновъ, Адмиралъ Колчакъ и его дѣятельность во флотѣ», «Памяти адм. Григоровича», Кап. 2 р. Апрѣлевъ «О «Гебенѣ» въ войну 1914 — 1918 гг.»; К.-адм. Дудоровъ «Воздушныя силы», Лейт. Бенклевскій «Гельголандская операція», Кап. 2 р. Лушковъ «Артиллерія Дерффлингера» въ Ютландскомъ бою», Кап. 2 р. Карповъ «Подводная блокада береговъ Антанты», В. Арбузовъ «Управленіе огнемъ судовой артиллеріи», Г. Александровскій «Лондонская конференція», Кор. гард. Усаровъ «Морская хроника», «Изъ жизни морскихъ организацій» и Библіографія».

Намъ сообщаютъ, что въ ближайшее время въ изд. Пайо выходитъ книга Дмитрія Новика объ исторіи русско-японской войны на морѣ съ многочисленными иллюстраціями, картами и чертежами.

Лейтенантъ французскаго флота Луи Гишаръ.

Корабли говорятъ

Само собою разумѣется, что первымъ изъ стоявшей на якорѣ эскадры, заговорилъ флагманскій броненосецъ.

Уже обезсиленная ночь, еще не разсѣялась, хотя огни прожекторовъ были менѣе увѣрены, и монашескія тѣни вахтенныхъ въ поднятыхъ капюшонахъ темнѣли еще на мостикахъ.

— Жизнь становится невыносимой, — сказалъ онъ. — Мои антены, только что принявшія послѣднія вѣсти изъ Лондона, еще дрожатъ отъ ужаса. Тамъ только и говорятъ о томъ, чтобы погубить насъ.

Съ поверхности воды поднялся голосъ подводной лодки:

— Чтобы вы сказали, если бъ были на моемъ мѣстѣ? Не только наибольшая опасность грозитъ мнѣ, но я являюсь предметомъ ежедневныхъ нападокъ и клеветы, которыя задѣваютъ мое доброе имя.

— Простите, — сказалъ новый крейсеръ, — если каждый будетъ такъ жаловаться, мы никогда не договоримся. Предлагаю спорить по категоріямъ съ сохраненіемъ каждымъ своего ранга.

— Но, — возразилъ флагманскій броненосецъ, который хорошо усвоилъ языкъ канцеляріи генеральныхъ штабовъ, — вы же прекрасно знаете, что такая система спора противна даннымъ директивамъ. Эскадра являетъ одно цѣлое, и достаточно того, чтобы на реяхъ моихъ мачтъ распустился сигналъ, чтобъ всѣмъ отъ мала до велика оставалось только повиноваться.

— Одно цѣлое! — восклинкулъ съ презрѣніемъ миноносецъ, только что побившій міровой рекордъ скорости. — Вы, вѣроятно, полагаете, что очень весело васъ сопровождать въ море ходомъ въ двадцать узловъ, когда я даю сорокъ. Отъ такого похороннаго шага у меня ноги затекаютъ.

— Вы еще молоды, — отвѣтилъ броненосецъ, — которому было за 20 лѣтъ, — вотъ когда у васъ будетъ мой опытъ....

— Хвастайтесь, хвастайтесь, — ехидно перебилъ миноносецъ. — Должно быть, вы еще не освѣдомлены о послѣднемъ радіо и еще не знаете, что пред положено уменьшить предѣльный возрастъ крупныхъ единицъ. Возможно, что вы его уже достигли.....

— Ну что же, — сказалъ броненосцу новый крейсеръ, — этой мѣрѣ нельзя отказать въ благоразуміи, мнѣ, признаться, показалось, что вы немножко запыхались во время послѣднихъ эволюцій.

— Но вы забываете, — отвѣтилъ броненосецъ, — что меня только что заново отлили, что мои аппараты для стрѣльбы снабжены самыми усовершенствованными приспособленіями, которые позволили бы ребенку стрѣлять одновременно изъ всѣхъ моихъ башенъ, и еще вчера на разстояніи въ 20 тысячъ метровъ первый же мой снарядъ попалъ въ цѣль.

— Безъ вашихъ пушекъ, — сказалъ миноносецъ-рекордмэнъ, — наши крейсерства были бы даже въ общемъ пріятны. Но у васъ манія видѣть въ морѣ одно поле для стрѣльбищъ. Вы разставляете всюду громоздкіе щиты, которые я же потомъ долженъ съ трудомъ собирать въ любую погоду, и я до сихъ поръ еще оглушенъ тѣмъ грохотомъ, который называютъ боевой стрѣльбой и который вы поднимаете дважды въ годъ.

— Эти корабли моложе 20 лѣтъ, невыносимы, — заворчалъ броненосецъ. — Даже передъ лицомъ Лондонской угрозы они не понимаютъ, что наше единственное спасеніе въ единеніи, совершенно такъ же, какъ и время сраженія, когда они отойдутъ за линію медлительныхъ, но могучихъ броненосцевъ, которыхъ, какъ я слышалъ, все-таки называютъ спиннымъ хребтомъ морской силы.

— Хорошо сказано, — промолвилъ крейсеръ, — но какъ всегда, больше словъ, чѣмъ дѣла. Что то думаютъ обо всемъ этомъ люди, которыхъ мы заключаемъ въ своихъ нѣдрахъ?

— Но, вѣдь, мы живемъ ими — сказалъ горделиво миноносецъ. — Они, конечно, полезны, какъ витамины, для организма, но душа наша независима. Ахъ, если бъ мы могли создать синдикатъ защиты!...

— Кто могъ бы мнѣ напомнить цыфры послѣднихъ ограниченій между морскими державами, — спросилъ новый крейсеръ; — не надо забывать, что бѣда грозитъ не намъ однимъ, но и иностранные наши собратья раздѣляютъ нашу тревогу.

— Что насъ губитъ, — сказалъ броненосецъ, — это именно отсутствіе международной солидарности.

Вдали, въ морѣ, встрѣтились и мирно разошлись два купца.

Миноносецъ-рекордмэнъ глядѣлъ вслѣдъ удаляющимся, тающимъ огнямъ.

— Я спрашиваю себя, — сказалъ онъ броненосцу, о чемъ могутъ говорить штатскіе?

— Признаться, я хотѣлъ бы быть сейчасъ на ихъ мѣстѣ. Къ несчастью, если насъ не станетъ, имъ придется самимъ вооружаться, чтобы защитить себя отъ корсаровъ, и они вслѣдъ за нами узнаютъ всѣ огорченія новыхъ конференцій по разоруженію.

Тѣни на мостикахъ зашевелились, пробили три склянки. Раздались голоса унтеръ-офицеровъ, которые будили спящихъ въ батареяхъ, и послѣдній шопотъ оклеветанной подводной лодки былъ уже заглушенъ голосами переклички.

Луи Гишаръ.

Генералъ-маіоръ Виноградскій.

Артиллерійскіе штабы

Еще въ концѣ прошлаго столѣтія до появленія скорострѣльнаго дальнобойнаго орудія и бездымнаго пороха въ эпоху компактныхъ боевыхъ порядковъ, вопросъ управленія артиллеріей въ бою былъ сравнительно простъ. Человѣческій глазъ даже невооруженный охватывалъ все поле дѣйствія даже крупныхъ артиллерійскихъ массъ; человѣческаго голоса хватало арт. начальнику, чтобы несложнымъ командным языкомъ вводить подчиненныя ему части въ бой, устанавливать ихъ на открытыя позиціи, почти безъ предварительной развѣдки, и затѣмъ руководить ихъ рудиментарнымъ въ тактическомъ смыслѣ огнемъ, по ясно видимымъ цѣлямъ, на всемъ протяженіи непродолжительныхъ боевъ той эпохи.

Увеличеніе дальнобойности, скорострѣльности и возможность вести огонь съ закрытыхъ позицій переродили характеръ боя и вызвали расчлененіе боевыхъ порядковъ. Этой эволюціи не осталась чужда и артиллерія, отъ которой требуется теперь становиться, съ цѣлью наилучшаго укрытія, разсредоточенно, но продолжать бить по - прежнему сосредоточенно. Воздушная развѣдка усилила требованія скрытности: можно безъ преувеличенія сказать, что артиллеріи необходимо нынѣ становиться на позиціи въ «организованномъ безпорядкѣ», дабы ввести въ заблужденіе противника, но сохраняя, однако, способность вести огонь свой систематизированно и «поливать» даже всѣ закоулки боевыхъ участковъ.

Быстрый, открытый выѣздъ на позицію, мгновенное распознаваніе цѣлей и скорое открытіе огня, нахожденіе артиллер. начальниковъ вплотную у своихъ орудій — замѣнили осторожнымъ занятіемъ тщательно обрекогносцированныхъ позицій; артиллер. начальники, начиная съ к-ра дивизіона, часто не видятъ со своихъ наблюдательныхъ пунктовъ своей артиллеріи на позиціи; нахожденіе цѣлей, распознаваніе ихъ требуютъ длительной, внимательной, умозрительной, продуманной работы. Чѣмъ положеніе болѣе походитъ на позиціонную войну, тѣмъ эта работа сложнѣе и поглощаетъ больше времени и труда для приведенія всей обстановки въ ясность.

При наличности перечисленныхъ условій, очевидно, одному человѣку немыслимо, какъ въ еще сравнительно недавнее время, выполнить всю работу по руководству артиллеріей. Вожденіе ея въ бой усложнилось; прежнее «командованіе» въ бою лично или передачей несложныхъ приказаній скачущими на короткѣ ординарцами замѣнилось на всѣхъ инстанціяхъ «управленіемъ», разложенными на мѣстности, часто на большомъ удаленіи другъ отъ друга огневыми очагами разной величины и различнаго назначенія.

Управленіе это требуетъ разнообразныхъ средствъ связи и основывается не на однихъ только приказаніяхъ, а и на широкомъ ознакомленіи подчиненныхъ съ обстановкой (оріентировка) съ оставленіемъ имъ личнаго почина (директивы). Въ итогѣ требуется для управленія современными расчлененными артиллерійскими массами наличность полка и выше. Штабы эти должны быть созданы на основахъ аналогичныхъ съ войсковыми штабами и работать съ ними въ тѣсномъ контактѣ. Явились они плодомъ опыта Великой войны: наши боевыя наставленія довоеннаго времени не предусматривали соотвѣтствующихъ органовъ управленія, но во время войны необходимость въ нихъ скоро выявилась и, хотя они и не получили оффиціальнаго оформленія, но стали возникать въ разныхъ видахъ и формахъ, по мѣрѣ надобности, на время потребное для операцій.

Нынѣ, накопившійся опытъ, нашъ и союзниковъ, у которыхъ этотъ вопросъ получилъ полное законное разрѣшеніе еще въ теченіе военныхъ дѣйствій, позволилъ установить нѣсколько руководящихъ принциповъ для дѣятельности арт. штабовъ и организаціи ихъ. Для уясненія этого вопроса необходимо опредѣлить слѣдующія основныя данныя: 1) боевыя задачи штаба, 2) величину, составъ его и распредѣленіе работы.

Задачи арт. штаба заключаются: а) въ разработкѣ начинаній начальника, предположеній его, оформленіе его воли въ видѣ приказаній и директивъ для своевременной передачи ея въ подчиненныя ему части; б) въ оріентированіи послѣднихъ, такъ же, какъ и другихъ родовъ оружія въ обстановкѣ съ артиллерійской точки зрѣнія; в) въ систематизированной обработкѣ всѣхъ данныхъ обстановки для представленія начальнику собираемаго матеріала въ такомъ четкомъ видѣ, чтобы онъ могъ принять свои рѣшенія.

Величина штабовъ, короче составъ ихъ вытекаютъ изъ перечисленныхъ задачъ, при чемъ нельзя формировать штабы въ обрѣзъ по количеству рабочей силы, а необходимо давать извѣстный допускъ, т. е. учитывать большую вѣроятность, что любому штабу придется имѣть дѣло съ болѣе значительнымъ числомъ частей, чѣмъ предвидѣно въ нормальной организаціи. Вѣдь дѣйствительно, особенно для активныхъ операцій въ періодъ позиціонной войны, приходится на ударныхъ участкахъ сгущать артилерію за счетъ пассивныхъ и естествен

но, что прибывающія части вливаются въ уже находящіяся на позиціяхъ войсковыя соединенія. Возьмемъ для примѣра конкретный случай: артиллерія ударной дивизіи усиливается для производства подготовки прорыва нѣсколькими дивизіонами. Послѣдніе, понятно, войдутъ въ подчиненіе к-ру арт. бригады данной дивизіи и какъ слѣдствіе, перейдутъ въ вѣдѣніе его штаба. Ясно, что штабу слишкомъ ограниченнаго состава, строго разсчитанному только на боевую работу бригады, не подъ силу справиться съ образовавшейся крупной группой.

Переходя къ характеру работы штаба, укажемъ, что самымъ сложнымъ является производство развѣдки въ самомъ широкомъ смыслѣ слова, т. е. точное опредѣленіе артиллер. обстановки, въ частности количества и расположенія артиллеріи противника, безъ него нельзя успѣшно бороться съ ней. При этомъ непріятельскія батареи могутъ мѣнять позиціи и вообще принимать рядъ мѣръ по введенію насъ въ заблужденіе, почему, дабы разобраться во всемъ этомъ, должна быть произведена строжайшая систематическая слѣжка за огневой дѣятельностью противника и обнаруживаемыми авіаціонной фотографіей перемѣщеніями его. Начало этой работы производится въ частяхъ и въ итогѣ въ штабы направляется громадное количество сырого матеріала, который долженъ быть непрерывно изучаемъ и сличаться съ уже полученными ясными результатами.

(Продолженіе слѣдуетъ).

А. Н. Виноградскій.

Генералъ-отъ-инфантеріи Даниловъ.

Предѣлы и сущность одного спора

На мою статью: «Сужденіе послѣ событій» *) Н. Н. Головинъ отвѣтилъ подъ такимъ же заголовкомъ длинной статьей **), въ которой оспариваетъ высказанныя мною мысли по поводу плана стратегическаго развертыванія нашихъ вооруженныхъ силъ въ 1914-омъ году.

Я нѣсколько замедлилъ отвѣтомъ, разсчитывая, что редакція военной газеты, въ которой помѣщена названная статья и въ которой ея авторъ состоитъ Помощникомъ Главнаго Редактора (слѣдовательно, лицомъ полномочнымъ), предложитъ мнѣ воспользоваться ея столбцами для отвѣта. Но такъ какъ этого не случилось, то я съ особеннымъ удовольствіемъ пользуюсь обычнымъ гостепріимствомъ «Часового» для сокращеннаго отвѣта по главному пункту спора.

Итакъ, въ чемъ его сущность?

Насколько я успѣлъ усвоить мысли Н. Н. Головина, онъ оспариваетъ правильность осуществленнаго въ 1914-мъ году плана, рѣшительно высказываясь за сосредоточеніе максимума нашихъ силъ противъ Австріи и за возможное ограниченіе числа корпусовъ, выставленныхъ противъ В.-Пруссіи, которымъ могла бы быть дана соотвѣтственная задача — наступленіе «съ ограниченной цѣлью».

Мнѣ приходилось встрѣчаться, — скажу мимоходомъ — и съ другимъ мнѣніемъ, выражающимъ обратную мысль — о цѣлесообразности наступленія крупными силами въ Восточной Пруссіи, съ оставленіемъ лишь особаго заслона противъ Австро-Венгріи.

Если относиться съ обязательнымъ уваженіемъ не только къ своему мнѣнію, но и ко взглядамъ инакомыслящихъ, то уже одно наличіе двухъ діаметрально противоположныхъ мнѣній говоритъ о сложности вопроса и **отсутствіи** въ немъ какой-либо непреложности. Сторонникамъ послѣдняго мнѣнія я всегда отвѣчалъ, что при осуществленіи ихъ плана могла явиться опасность полученія со стороны Австріи удара въ спину (что и докаывается тяжелымъ положеніемъ 4-й и 5-й армій въ самомъ началѣ войны), и затѣмъ игнорировалась бы необходимость немедленнаго поднятія освободительнаго движенія среди западныхъ славянъ, равно обязательность облегченія положенія Сербіи.

Что до Австрійскаго варіанта, то, прежде чѣмъ дать необходимыя разъясненія, я долженъ знать, желали ли бы сторонники этого плана видѣть осуществленнымъ вторженіе въ Австро-Венгрію съ максимумомъ силъ, достижимымъ лишь соотвѣтственнымъ ослабленіемъ Восточно-Прусской группы ***), **вопреки** соглашеніямъ Начальниковъ Генеральныхъ Штабовъ Союзныхъ Державъ (соглашеніемъ, предопредѣлявшимъ силу, время и даже направленіе наступленія нашихъ армій С.-З. фронта), или же вопросъ долженъ ограничиться теоретическимъ обсужденіемъ того, не слѣдовало бы Русскому Начальнику Генеральнаго Штаба постараться убѣдить своего французскаго Коллегу въ большей цѣлесообразности, по сравненію съ принятымъ планомъ, иного способа первоначальныхъ дѣйствій русскихъ войскъ, въ цѣляхъ крупнѣйшаго, **и главное — наискорѣйшаго** отвлеченія части германскихъ войскъ съ западнаго фронта.

Въ первомъ случаѣ, я воздерживаюсь вовсе отъ спора, ибо убѣжденно полагаю, что поступить иначе, какъ строго исполнить обѣщанное. Россія не могла Союзъ съ Франціей, въ военномъ отношеніи, давалъ намъ огромный плюсъ, оттягивая на Западъ въ началѣ войны огромную лавину германскихъ войскъ. Какъ могли мы, взамѣнъ этого, не выполнить то, что было условлено? Тутъ не могло быть запоздалаго вопроса о худшемъ или лучшемъ

---

*) «Возрожденіе» № 1753.

**) «Русскій Инвалидъ» № 3.

***) 6-ю армію считалось невозможнымъ ни взять изъ района Петербурга и Финляндіи, ни ослабить до замѣны ее второочередными дивизіями.

рѣшеніи: нужно было точное исполненіе обѣщанна го французскому главнокомандованію. Въ этомъ смыслѣ наша стратегія, конечно, была несвободной.

Можно спорить лишь о томъ, много или мало было назначено войскъ для выполненія заданія по удержанію нашимъ наступленіемъ въ Восточной Пруссіи «5-ти или 6-ти кропусовъ съ нѣкоторымъ числомъ резервныхъ дивизій****) (а не 3-5 корпусовъ, какъ упоминаетъ объ этомъ Н. Н. Головинъ). Но надо имѣть въ виду, что конечною цѣлью нашего наступленія въ Восточную Пруссію было не только пораженіе германскихъ войскъ, но и выходъ армій С.-З. фронта на нижней Вислѣ, что легко было бы осуществлено, въ случаѣ побѣды. Наше Верховное Главнокомандованіе обязано было учитывать возможность обратной переброски германскихъ войскъ съ запада на востокъ и, въ соотвѣтствіи съ этимъ, подготовить наивыгоднѣйшія условія встрѣчи этой возможности.

При превосходствѣ германскихъ войскъ въ организаціи и артиллеріи, назначеніе для этой цѣли двухъ армій, въ составѣ 9-ти корпусовъ, едва ли можетъ считаться чрезмѣрнымъ.

Перехожу ко второй части поставленнаго выше вопроса: Можно ли было разсчитывать, чтобъ Начальнику Русскаго Генеральнаго Штаба Генералу Жилинскому, при которомъ происходили рѣшающія совѣщанія 1911-13-го годовъ, удалось, путемъ представленія извѣстныхъ доводовъ, переубѣдить его французскихъ собесѣдниковъ въ томъ, что существуютъ другіе болѣе дѣйствительные и главное быстрые способы, чѣмъ непосредственное наступленіе русскихъ войскъ въ Восточную Пруссію для оказанія помощи французскому фронту? Объ этомъ приходится только гадать, но необходимымъ условіемъ для успѣха должна бы быть полная **очевидность**, почти **осязаемость**, преимуществъ предлагаемаго на замѣну плана. Вотъ этой то очевидности и не хватаетъ, на мой взглядъ, въ предложеніи Н. Н. Головина, высказывающагося за предварительный разгромъ Австро-Венгерской арміи, путемъ направленія противъ нея почти всѣхъ вооруженныхъ силъ Россіи. Рядомъ теоретическихъ подсчетовъ авторъ рецензіи о книгѣ Н. Н. Головина (за котораго послѣдній и выступаетъ въ своемъ мнѣ отвѣтѣ) приходитъ къ выводу, что русская армія успѣла бы покончить съ австрійцами ко 2-му сентября, и Н. Н. Головинъ этой даты не отвергаетъ. Я же на этотъ подсчетъ указываю фактомъ, что уже 1-го сентября Германская армія фонъ-Клюка находилсь въ нѣсколькихъ десяткахъ километрахъ отъ Парижа.

Это - ли сопоставленіе времени могло убѣдить французовъ, что побѣда на востокѣ надъ австрійцами способна была спасти ихъ положеніе на западѣ!

Но время этой побѣды взято безъ всякаго критическаго отношенія къ произведенному подсчету, когда есть еще психологическая сторона вопроса и серія всякаго рода непредвидѣнныхъ случайностей, могущихъ не только затянуть рѣшеніе, но даже сдѣлать исходъ операціи вполнѣ неблагопріятнымъ.

— Не пора ли отбросить подобную романтику, — кратко отвѣчаютъ мнѣ на это возраженіе съ той стороны!

Когда же я говорю, что германскія войска въ Восточной Пруссіи не могли быть прикованы къ мѣсту однимъ лишь безплоднымъ топтаніемъ на мѣстѣ относительно слабаго отряда на Нарево.-Нѣманскомъ фронтѣ, мнѣ заявляютъ въ отвѣтъ, что есть еще методъ наступленія «съ ограниченной цѣлью», не указывая, однако, какъ этотъ методъ долженъ былъ проявиться въ тактикѣ. Могъ ли бы онъ, напримѣръ, при наличіи у германцевъ средствъ воздушной развѣдки и при высоко развитомъ у нихъ началѣ активности, гарантировать французовъ отъ переброски на ихъ фронтъ всего излишка нѣмецкихъ корпусовъ, сосредоточенныхъ противъ насъ? Въ этомъ случаѣ германское Верховное Командованіе возможно не только сумѣло бы удержаться отъ отправленія на востокъ двухъ корпусовъ, но даже успѣло бы получить съ русскихъ границъ подкрѣпленіе и явиться, такимъ образомъ, на Марну съ тремя-четырьмя лишними корпусами. Положеніе могло только ухудшиться для французовъ. При этомъ, несомнѣнно, побѣда русскихъ войскъ надъ австрійцами явилась бы для французскаго фронта **запоздалою.** Это доказывается еще другимъ разсчетомъ времени.

Въ самомъ дѣлѣ, Гв. Р. и 11-й корпуса составляли на западномъ фронтѣ отрядъ, осаждавшій бельгійскую крѣпость Намюръ. Немедленно, по исполненіи задачи, то-есть 25-26 августа нов. стиля они были отправлены на русскій фронтъ, хотя тревога, созданная русскимъ наступленіемъ въ Восточной Пруссіи, достигла уже высокаго напряженія къ 22-го августа. Такимъ образомъ, чтобы замѣнить эффектъ нашего наступленія въ Восточную Пруссію и вызвать обстановку переброски нѣмецкихъ войскъ на востокъ, логично требовать, чтобы успѣхъ надъ австрійцами уже **рѣзко** обозначился къ тому же времени, и во всякомъ случаѣ не позднѣе 25-го августа. Между тѣмъ извѣстно, что сѣверная группа армій Ю.-З. фронта могла начать наступленіе только 23-го августа, а наши восточныя арміи (3-я и 8) имѣли первое болѣе или менѣе серьезное столкновеніе съ австрійцами только 26-го августа. Даже при самомъ оптимистическомъ отношеніи къ предлагаемому Н. Н. Головинымъ плану кажется невѣроятнымъ къ указанному выше сроку(не позднѣе 25-го августа) тотъ разгромъ австрійцевъ, который могъ бы вызвать измѣненіе обстановки на фронтѣ нашихъ союзниковъ! Тѣмъ менѣе этотъ разсчетъ времени могъ бы быть признанъ убѣдительнымъ, будучи представленъ до войны въ совѣщаніе Начальниковъ Генеральныхъ Штабовъ, въ противовѣсъ **прямому** и **рѣшительному** наступленію въ Восточную Пруссію, или вообще противъ Германіи.

Но предлагаемый Н. Н. Головинымъ способъ дѣйствія представлялъ извѣстный рискъ и для насъ

****) Формулировка генерала Дюбайля въ 1914 году.

самихъ. Втянувшись съ человѣческими силами глубоко въ Австрію, мы оставляли открытымъ все наше пограничное пространство съ Германіей, которая, переброской своихъ войскъ на востокъ, могла уже къ концу сентября создать серьезную угрозу всѣмъ нашимъ операціоннымъ линіямъ къ сѣверу отъ Польши. Слѣдовательно, наступленіе въ Австро-Венгрію безъ очень серьезнаго заслона (конечно, активнаго) къ сторонѣ Восточной Пруссіи не отвѣчало условію и нашей собственной безопасности.

Большіе размѣры статьи заставляютъ меня поставить точку послѣ сдѣланныхъ здѣсь поясненій. Впрочемъ, прочія возраженія автора разбираемой мною статьи не болѣе какъ полемическая арматура все той же основной его мысли.

Юрій Даниловъ.

Воздушный флотъ Италіи

Обсужденіе авіаціоннаго бюджета въ итальянскомъ парламентѣ закончился обстоятельнымъ сообщеніемъ министра воздухоплаванія, генерала Бальбо.

Министръ отмѣтилъ рядъ достиженій въ различныхъ областяхъ военной авіаціи и заявилъ, что проблема бомбометателей, составляющихъ основу воздушной арміи, разрѣшена практически.

«Въ теченіи послѣднихъ трехъ лѣтъ наши расходы на военную авіацію остаются на томъ-же уровнѣ — 700 милліоновъ лиръ — т. е. 14,3 проц. всѣхъ расходовъ на вооруженныя силы Италіи. Между тѣмъ, бюджетъ французской авіаціи въ 1929-30 г. г. достигаетъ 2.829.000.000, т. е. 23 проц. всего военнаго бюджета Франціи, а бюджетъ англійской авіаціи съ расходомъ въ 1.826.000.000 лиръ равенъ 17,4 проц. ея военныхъ расходовъ. Въ то же время Италія остается самой уязвимой въ Европѣ страной на случай воздушной аттаки; только нѣсколько часовъ полета отдѣляютъ наши сѣверные крупные центры отъ исходныхъ пунктовъ вражеской оффенсивы. Принимая во вниманіе мощь современной авіаціи, наша страна можетъ быть защищена отъ разгрома только воздушнымъ флотомъ, располагающимъ въ достаточномъ размѣрѣ и людьми и матеріалами.

Но для этого необходимо создать въ націи «аэронавтическую психологію». Нужно завоевать для авіаціи молодую Италію, и въ этой области мы достигли большихъ успѣховъ. На всѣхъ конкурсахъ количество кандидатовъ на много превышаетъ количество вакансій, и, напр., по конкурсу на сержанта-пилота было подано 5.000 прошеній при 400 вакансіяхъ. Человѣческая проблема можетъ считаться разрѣшенной, въ случаѣ войны Италія сможетъ выставить 900 аппаратовъ, но зато можетъ разсчитывать на 3000 отлично подготовленныхъ пилотовъ».

Это обсужденіе авіаціоннаго бюджета почти совпало съ празднованіемъ седьмой годовщины созданія воздушнаго флота Италіи. Придя ко власти фашисты застали авіацію въ упадкѣ, изношенныя, устарѣлыя машины, недостатокъ летчиковъ, скудость средствъ и полное отсутствіе конструктивной работы.

Для большаго эффекта Муссолини взялъ сперва, на себя обязанности «воздушнаго министра», но затѣмъ вручилъ ихъ Бальбо, и судьба итальянской авіаціи блестяще оправдала этотъ выборъ. Молодой и честолюбивый, смѣлый, полный энергіи и стальной воли, генералъ Бальбо доказалъ, что умѣетъ и мастерски организовать и талантливо создать порывы народнаго энтузіазма.

Первая большая авіаціонно-строительная программа 1925 г. предусматривала постепенный ростъ бюджета, съ максимумомъ въ 1930 году, когда общее число военныхъ аппаратовъ должно было достичь 2700. Британскіе эксперты считаютъ, что Италія умышленно остановилась на меньшемъ составѣ, не желая «загружаться» резервомъ аппаратовъ, всегда рискующихъ оказаться устарѣлыми.

Зато, это количественное сокращеніе съ лихвой возмѣщается качественными успѣхами. Въ своемъ докладѣ парламенту, ген. Бальбо указалъ, что гидропланъ S55 признанъ лучшей моделью морского бомбометателя, но особенно похвально отозвался министръ о Капрони 90. Аэропланъ съ 6 моторами въ 6.000 лош. силъ, можетъ нести 10 тоннъ бомбъ и снабженъ 4 помѣщеніями для 8 пулеметовъ. Необходимо отмѣтить, что Италія располагаетъ лишь немногими аэродромами, пригодными для эволюцій этихъ гигантовъ, но зато, помимо этихъ аппаратовъ, «Италія располагаетъ также развѣдочными и преслѣдовательными, не уступающими по качествамъ ни одному иностранному аппарату».

Ген. Бальбо совмѣщаетъ заботы о «гражданской авіаціи» съ установленіемъ ея тѣсной и постоянной связи съ военной. Имѣется 12 «турингъ-клубъ» эскадрилій, насчитывающій каждая 134 аппарата. Этими аэропланами пользуются для ежегодной тренировки летчики, ставшіе штатскими, и каждый изъ летчиковъ, желающихъ зачислиться въ составъ авіаціоннаго резерва, обязанъ выполнить 10 часовъ полета въ теченіе 40 дней, между 15 февраля и 15 декабря. Послѣ соотвѣтствующей тренировки, они получаютъ 1000 лиръ и зачисляются въ резервъ, какъ и собственники аппаратовъ, одобреннаго военнымъ министерствомъ типа.

Какъ тактическая единица, воздушная дивизія составляется изъ 1) группы быстрыхъ или дневныхъ бомбометателей, 2) группы медленныхъ или ночныхъ и 3) группы преслѣдователей. Рядомъ систематическихъ маневровъ, итальянскій генеральный штабъ изучалъ условія работы такихъ дивизій, въ воздушномъ бою, добываніи стратегической информаціи, въ полученіи воздушной фотографіи, въ различныхъ операціяхъ бомбометанія и, наконецъ, коопераціи съ сухопутными силами. Съ какой тщательностью вырабатывалась въ Италіи доктрина военно-авіаціоннаго дѣйствія можно судить по опы

там съ передвиженіемъ авіаціонныхъ группъ, обратившихъ вниманіе французскихъ спеціалистовъ. Въ присутствіи ген. Бальбо былъ передвинутъ цѣлый транспортъ, включая и ангары, изъ Гардолы въ Мантую. Въ результатѣ, среди другихъ практическихъ выводовъ, были разработаны для перевозки анагровъ спеціальной системы каміоны. Комментировавшіе эти опыты французскіе спеціалисты отмѣчали, съ какими затрудненіями, часто непреодолимыми, была связана перевозка такого рода въ мартѣ 1917 г. и осенью 1918 г. Тѣ же спеціалисты признаютъ, что усовершенствованные механизмы позволяютъ итальянскимъ бомбометателямъ достигать блестящей мѣткости и точности попаданій. О масштабѣ воздушныхъ маневровъ можно судить по тому, что въ теечніе одной недѣли, 529 аппаратовъ давали въ сутки по 1.567 километровъ полета, т. е. продѣлали «пробѣгъ» въ 300.000 километровъ. И по окончаніи упражненій, внѣ строя, вслѣдствіе поврежденій, оказалось всего лишь 7 аппаратовъ.

ВОЕННАЯ АВІАЦІЯ въ 1929 ГОДУ

Въ развитіи военной авіаціи за прошлый годъ, привлекаютъ вниманіе два явленія.

Первое — это желаніе многихъ европейскихъ государствъ и С. Ш. А. въ 1930-32 годахъ заключить обширную 4-5 лѣтнюю строительную программу. Въ Польшѣ и Франціи эта программа уже закончена въ истекшемъ году, однако новообразованное министерство воздухоплаванія послѣдней, видимо измѣнитъ нѣсколько первоначальный планъ.

Программа развитія воздушныхъ флотовъ въ 1930 году должна закончиться въ Англіи, Италіи, Даніи и Швейцаріи, въ 31 году — въ Японіи и Швеціи и въ 32 году — въ С. Ш. А., С. С. С. Р. и Югославіи.

Срокъ окончанія строительной программы Чехіи, Румыніи, Испаніи и Норвегіи — неизвѣстенъ.

Другія государства не имѣютъ программы или же свѣдѣнія о ней отсутствуютъ.

Другое явленіе — то, что почти всѣ государства опаздываютъ въ проведеніи этой программы на нѣсколько лѣтъ. Причина запаздыванія, во всѣхъ случаяхъ объясняется финансовыми затрудненіями.

Исключеніе въ этомъ сотавляютъ лишь С. Ш. А., бюджетъ которыхъ былъ наивысшимъ въ 29 году.

Не безинтересно привести нѣкоторыя цифровыя данныя госуадрствъ, бюджетъ военнаго воздухоплаванія которыхъ былъ особенно значителенъ въ истекшемъ году.

С. Ш. А. — приб. 140 мил. ам. дол.; Англія (безъ колоній) — приб. 100 мил. ам. дол.; Франція — приб. 76 мил. ам. дол.; Италія — приб. 39 мил. ам. дол.; Японія — приб. 33 мил. ам. дол. Всего приблизит. 388 милліоновъ ам. долларовъ.

Эти цифры говорятъ сами за себя...

Единственымъ препятствіемъ подобному лихорадочному вооруженію можетъ быть лишь экономическое положеніе данной страны, но никакъ не пацифизмъ, громкія слова котораго совершенно затушевываются приведенными цифрами.

Къ концу 1929 года численность авіаціи въ нижеслѣдующихъ государствахъ распредѣляется такъ:

Страна	Число аппаратовъ			Кадры	
	I очередь	запасъ	всего	летчики	Общ. числен.
Франція	1664	60%	2400	3500	36.410
Англія	1447	50%	2250	3200	34.000
Италія	930	50%	1400	4257*)	31.352
С. Ш. А.	2040	—	2040	6300	30.700
Японія	517	50%	775	1000	неизв.
Чехія	270	60%	600	450	4.260
Польша	390	100%	780	600	10.800
Румынія	224	50%	360	300	4.000
Югославія	240	50%	360	400	5.500
С. С. С. Р.	1000	40%	1400	1650	12.000

По предполагаемой программѣ въ 1932 году въ С. С. С. Р. должно быть 20 бригадъ — 2200 аппаратовъ. Въ 29 году намѣченная работа полностью не выполнена изъ-за денежныхъ затрудненій. Едва-ли и въ послѣдующіе выполненіе не отстанетъ отъ плана.

Г. Ж. В.

*) Вмѣстѣ съ наблюдателями и механиками.

ФОНДЪ СПАСЕНІЯ РОДИНЫ

Въ послѣднее время широко распространяются листовки, озаглавленныя «прекращеніе дѣятельности Фонда Спасенія Родины» и содержащія «собщеніе» С. Н. Палеолога о прекращеніи имъ работы по сборамъ въ Главный Комитетъ Фонда Спасенія Родины Имени Великаго Князя НИКОЛАЯ НИКОЛАЕВИЧА.

Во избѣжаніе могущихъ возникнуть сомнѣній и невѣрныхъ выводовъ, насъ просятъ сообщить, что С. Н. Палеологъ являлся лишь однимъ изъ сотрудниковъ Фонда Спасенія Родины, въ виду чего прекращеніе имъ работы по сборамъ ни въ коей мѣрѣ не можетъ свидѣтельствовать о «прекращеніи дѣятельности Фонда Спасенія Родины». Именно съ цѣлью поднятія и развитія сборовъ въ Югославіи, значительно уменьшившихся въ послѣднее время работы С. Н. Палеолога, въ Бѣлградѣ учрежденъ подъ предсѣдательствомъ генерала Барбовича Комитетъ, въ составъ котораго вошли представители воинскихъ и общественныхъ организацій. Такимъ образомъ не можетъ быть и рѣчи о прекращеніи дѣятельности Фонда Спасенія Родины вообще и его отдѣла въ Югославіи въ частности.

Работа, обслуживаемая Фондомъ Спасенія Родины продолжается съ прежнимъ напряженіемъ и долгъ всѣхъ національно - настроенныхъ русскихъ людей помочь этой работѣ своими взносами на общее всѣмъ святое дѣло.

Вышелъ № 2 журнала «Служба Связи Ливенцевъ и Сѣверо-Западниковъ».

Выписывать черезъ «Часовой» или отъ Князя Ливена.

Mazmezotne Pilsrnadale Lettonie.

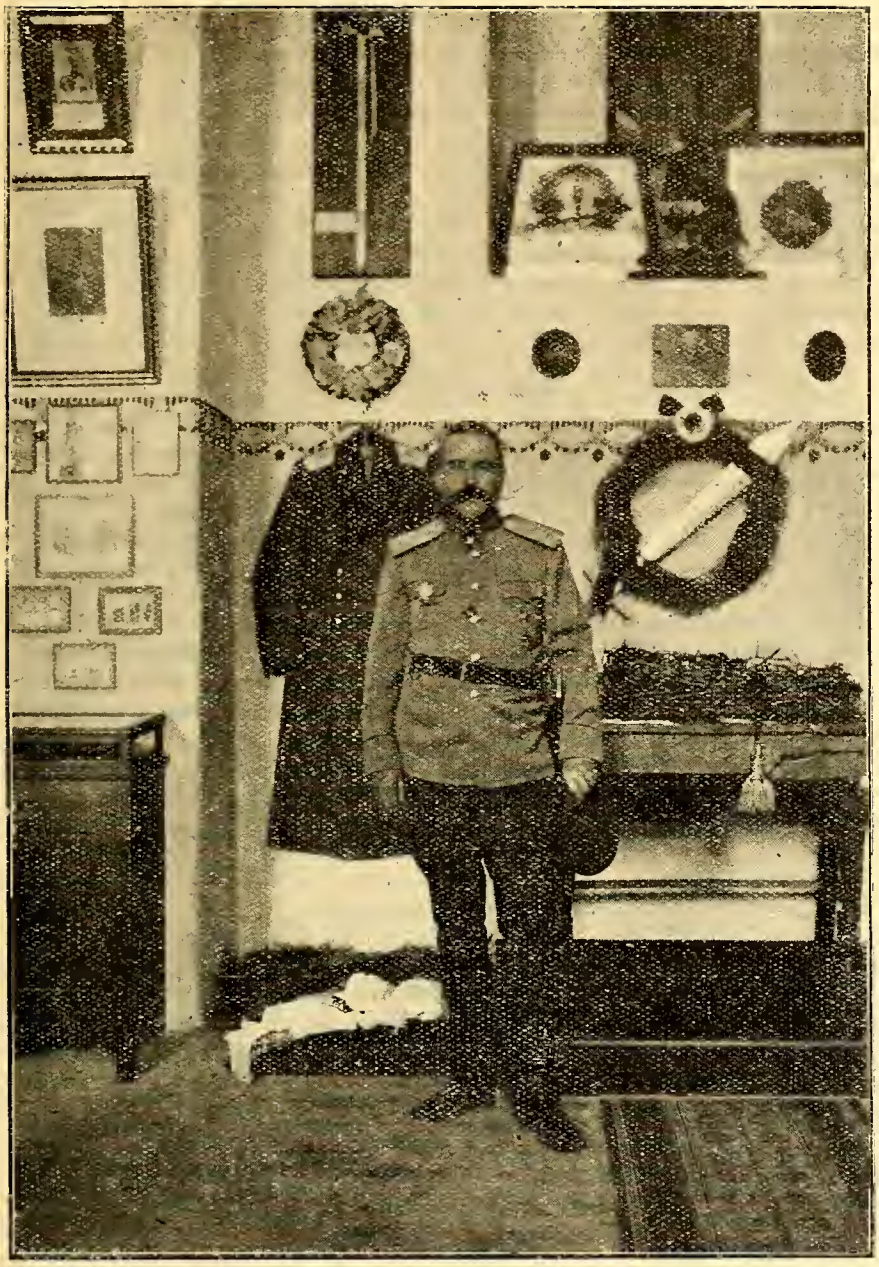

СМОТРЪ національныхъ силъ

Генералъ Миллеръ въ музеѣ Перваго Русскаго Вел. Кн. Конст. Конст. Корпуса. (Столъ, у котораго былъ убитъ Генералъ Корниловъ, терновый вѣнокъ съ его гроба, шинель Генерала Врангеля, приношенія на его могилу и цвѣты, возложенные Генераломъ Миллеромъ въ его память).

(ДНЕВНИКЪ ПРЕБЫВАНІЯ ПРЕДСѢДАТЕЛЯ Р.О.В. СОЮЗА ГЕНЕРАЛА МИЛЛЕРА ВЪ ЮГОСЛАВІИ И ЧЕХОСЛОВАКІИ)

Отбывъ 24 апрѣля въ Югославію и Чехословакію для обзора воинскихъ организацій, генералъ Миллеръ только 18 мая возвратился въ Парижъ. Повсюду русскія организаціи и колоніи принимали генерала Миллера съ большимъ подъемомъ и воодушевленіемъ и поѣздка Предсѣдателя Обще-Воинскаго Союза вылилась сама собой въ знаменательную демонстрацію русскихъ національныхъ силъ.

Мы даемъ нашимъ читателямъ информацію объ этомъ объѣздѣ въ видѣ ежедневной сводки.

26 АПРѢЛЯ, СУББОТА

Съ утра у генерала Миллера былъ оффиціальный пріемъ (полковникъ Базаревичъ, генералы Эккъ, Барбовичъ, Зборовскій, Флугъ, Скоблинъ, Топорковъ, полк. Добровольскій) и пріемъ представителей печати. Затѣмъ ген. Миллеръ посѣтилъ здравницу въ Топчидарѣ, гдѣ въ это время находилась баронесса О. М. Врангель. Въ 5 ч. в. ген. Миллеръ возложилъ вѣнокъ на могилу Главнокомандующаго.

Вечеромъ въ югославянскомъ офицерскомъ собраніи въ Бѣлградѣ состоялся концертъ-балъ въ пользу О-ва офицеровъ Русскаго Генеральнаго Штаба. Около 10 час. вечера на балъ прибылъ ген. Миллеръ въ сопровожденіи полк. Базаревича и былъ встрѣченъ ген. Флугомъ. Черезъ короткое время въ собраніе прибылъ югославянскій министръ ген. Хаджичъ съ супругою, В. Н. Штрандтманъ и др. Ген. Хаджичъ имѣлъ на груди русскій орденъ Св. Георгія 4 ст.

Въ теченіе бала и концерта ген. Хаджичъ нѣсколько разъ бесѣдовалъ съ ген. Миллеромъ.

27 АПРѢЛЯ, ВОСКРЕСЕНЬЕ

Въ 8 ч. утра на пароходѣ ген. Миллеръ проѣхалъ въ Панчево на торжество по случаю 10-лѣтняго юбилея госпиталя. Председателя Р.О.В. Союза привѣтствовали ген. Шкинскій, ст. врачъ госпиталя Левицкій и весь персоналъ госпиталя. Послѣ молебна генералъ Миллеръ навѣстилъ находящагося въ госпиталѣ ген. Климовича. Послѣ торжественнаго засѣданія состоялась общая трапеза въ офицерскомъ собраніи 8 пѣх. сербск. полка. Рѣчи были произнесены Уполномоченнымъ Краснаго Креста Штрандманомъ, генераломъ Шкинскимъ, Начальникомъ гарнизона Панчева, командиромъ 8-го пѣхотнаго полка. Ген. Миллеръ въ отвѣтной рѣчи провозгласилъ тостъ за Югославянскую армію.

Около 5 часовъ дня ген. Миллеръ и ген. Абрамовъ, въ сопровожденіи начальника Кубанской казачьей дивизіи ген. Зборовскаго, посѣтили торжественное засѣданіе Общественнаго представительства казачьихъ станицъ и хуторовъ въ Югославіи.

Вожди русскаго воинства заняли мѣсто за столомъ возглавленія Общественнаго представительства казаковъ и были привѣтствуемы д.с.с. Н. Д. Дувакинымъ и ген. Сутуловымъ.

Въ сердечныхъ выраженіяхъ привѣтствовавлся представительствомъ и ген. Абрамовъ (членомъ представительства ген. Филимоновымъ) и ген. Зборовскій (пом. ст. атамана станицы имени ген. Краснова Д. А. Персіяновымъ).

Въ отвѣтной рѣчи своей ген. Миллеръ высказалъ чувства благодарности за пріемъ, чувства увѣренности, что казаки и казачьи Войска исполнятъ свой долгъ русскихъ людей до конца. Вмѣстѣ съ тѣмъ ген. Миллеръ указалъ на то, что ген. Богаевскій обѣщалъ ему поддержку и общую работу.

Затѣмъ, почетнымъ гостямъ и собравшимся казакамъ (а собрался весь казачій Бѣлградъ, симпатизирующій Общественному казачьему представительству) былъ предложенъ чай.

Присутствовали всѣ члены представительства съ уполономоченными ген. Марковымъ и дѣйств. ст. совѣтн. Дувакинымъ, ген. Баскаковымъ, правленія казач. станицъ имени ген. Краснова и Митрофана Богаевскаго, очередные члены представительства изъ провинціи: атаманъ донской станицы въ Вел. Бечкерекѣ полк. Упорниковъ и атаманъ Дебелянскаго хутора хор. Сатаровъ, правленіе кубанскаго хутора во главѣ съ хутор атаманомъ войск. старш. Савченко, представители кубанской центральной станицы и земунскаго каз. хутора и казаки, всего болѣе 80 человѣкъ. Среди присутствовавшихъ казаковъ находился почти весь казачій генералитетъ.

Воодушевленіе и единодушіе было полное и не забываемое.

Въ 7 ч. 30 м. въ Русской Церкви была отслужена въ Бѣлградѣ торжественная панихида по случаю двухлѣтія годовщины со дня кончины генерала Врангеля. Храмъ не вмѣстилъ всѣхъ прибывшихъ и громадная толпа наполняла дворъ. На панихидѣ присутствовала вдова Главнокомандующаго, всѣ его бывшіе соратники и многочисленные представители эмигрантской общественности.

Къ 8 ч. 30 м. ч. в. ген. Миллеръ отправился въ Академію въ Соколанѣ, гдѣ присутствовалъ на сокольскихъ упражненіяхъ, блестяще выполненныхъ подъ руководствомъ брата Богатько.

28 АПРѢЛЯ, ПОНЕДѢЛЬНИКЪ

Въ теченіе дня генер. Миллеръ принялъ вновь рядъ лицъ (полковника Вахрушева, графа Уварова, ген. Абаціева, генерала Кирієнко, предсѣдателя Русск. Нац. Молодежи, корреспондентовъ «Матэнъ» и «Часового» (Н. З. Рыбинскаго) и агентства Аваля, затѣмъ посѣтилъ Митрополита Антонія и завтракалъ у В. Н. Штрандмана.

Въ 8 ч. в. состоялось собесѣдованіе съ Предсѣдателями Об-въ и ихъ правленіями, старшими генералами, начальниками войсковыхъ группъ и командирами отдѣльныхъ частей.

29 АПРѢЛЯ, ВТОРНИКЪ

Въ 9 ч. утра въ присутствіи генерала Миллера и ген. Абрамова состоялось засѣданіе краевого русскаго сокольства подъ предсѣдательствомъ старосты ген. Артамонова (подстароста полк. Дрейлинъ).

Послѣ пріема генераловъ Гребенщикова, Казановича, Маливанова, ген. Миллеръ отправился на завтракъ по приглашенію П. В. Скаржинскаго и членовъ Монархической партіи, послѣ чего посѣтилъ Военнаго Министра генерала Хаджича, оставилъ карточку Министру Иностр. Дѣлъ и былъ у А. Н. Алексѣевой.

Въ 9 час. веч. ген. Миллеръ присутствовалъ на чашкѣ чая Общества б. юнкеровъ Николаевскаго Кавалерійскаго Училища.

Во время чая, послѣ привѣтственной рѣчи, произнесенной генераломъ Розаліонъ-Сошальскимъ, съ рѣчами выступали генералы Агапѣевъ, Сутуловъ, Романько-Романовскій, Макѣевъ, Гребенщиковъ, и полковники Алексѣевъ и Фадѣевъ. Отвѣчая, генералъ Миллеръ поднялъ заздравную чару за молодежь, которая должна всегда стоять на стражѣ дорогихъ каждому «николаевцу» завѣтовъ. Послѣ отвѣтной рѣчи корнета Гагарина, генералу Миллеру представлялись Бѣлоруссцы и Бугскіе уланы и отъ вахмистровъ славной школы старѣйшій генералъ Яковлевъ.

30 АПРѢЛЯ, СРЕДА

Въ теченіе дня были приняты генералы Никоновъ и полк. Милорадовичъ («Соборная Россія — Соборный Востокъ), ген. Татаркинъ, ген. Филимоновъ, ген. Мартыновъ, д. с. с. Дувакинъ, ген. Колосовскій, полк. Косяковскій, ген. Мариничъ.

Днемъ состоялась Высочайшая аудіенція у Его Величества Короля Е. В. Король Александръ изволилъ принять Предсѣдателя Р.О.В. Союза въ милостивой аудіенціи, продолжавшейся 1 ч. 30 м. Король очень интересовался ходомъ слѣдствія по дѣлу ген. Кутепова и свѣдѣніями о внутреннемъ положеніи Совѣтской Россіи.

Въ 8 ч. веч. ген. Милеру была предложена чашка чаю офицерскими обществами Бѣлграда.

Большой залъ Офицерскаго Собранія совершенно полонъ задолго до прибытія ген. Миллера. Старые заслуженные генералы и молодые подпоручики. Многіе въ военной формѣ.

Въ 8 ч. 20 м. прибылъ ген. Миллеръ, встрѣченный ген. Эккомъ и старшими начальниками. Короткая команда: «Господа офицеры» Ген. Миллеръ занялъ мѣсто за столомъ.

Первымъ говорилъ **ген. Миллеръ.**

«Нѣсколько дней пребыванія въ Бѣлградѣ, — сказалъ онъ, — оставили неизгладимое впечатлѣніе. Если въ той странѣ, гдѣ приходится мнѣ жить, я вижу корректное отношеніе, не встрѣчаю непріятностей и чувствую силу закона, то здѣсь, въ Югославіи я чувствую поистинѣ братское отношеніе народа, который понимаетъ и чтитъ наше прошлое и который любитъ Россію».

«Я только что имѣлъ высокую честь быть принятымъ Его Высочествомъ Королемъ Александромъ, который изволилъ въ полуторачасовой бесѣдѣ, милостиво интересоваться всѣмъ тѣмъ, что такъ дорого для насъ. Эта бесѣда еще больше убѣдила меня, насколько все проникнуто здѣсь уваженіемъ къ прошлому Россіи и живому интересу къ ней. Я подымаю свой бокалъ за Высокаго Возглавителя этого народа, Его Величество Короля Александра и предлагаю прокричать въ Его честь громкое ура!»

Трудно передать тотъ энтузіазмъ, который охватилъ собраніе послѣ этихъ словъ. Залъ буквально гремѣлъ отъ кликовъ «ура!».

Когда смолкло «ура» — **ген. Эккъ** привѣтствовалъ ген. Миллера отъ лица IУ Отдѣла Русскаго Обще-Воинскаго Союза.

Отъ Центральнаго Правленія Общества Офицеровъ Ген. Штаба произнесъ сильную рѣчь **ген. Драгоміровъ.** Тяжелый долгъ взятъ на себя ген. Миллеромъ, ибо если мы порою забывали, что находимся на территоріи военныхъ дѣйствій, то большевики похищеніемъ ген. Кутепова напомнили о нихъ. Военныя дѣйствія требуютъ единоначалія. «Дерзайте, — заключилъ онъ свою рѣчь. — «Требуйте отъ насъ безпрекословнаго подчиненія и знайте, что мы выполнимъ всѣ ваши приказанія!»

Сильное впечатлѣніе произвела рѣчь **ген. Флуга,** привѣтствующаго отъ имени Югославянскаго Отдѣла Общества Офицеровъ Генеральнаго Штаба. «Въ Академіи Генеральнаго Штаба учили, что если начальникъ принялъ рѣшеніе, то рѣшеніе это нужно поддерживать; и даже если результаты работы начальника штаба дали блестящіе успѣхи, то не приписывать ихъ себѣ и не оспаривать успѣха начальника.. Этотъ старый завѣтъ Академіи Генеральнаго Штаба всегда выполнялъ ген. Миллеръ.

Въ Великую войну ген. Миллеръ былъ нач. штаба 5 арміи, сперва у ген. Плеве, затѣмъ у ген. Драгомірова. Эта 5 армія оказалась въ 1914 г. въ весьма тяжеломъ положеніи и ей могла грозить участь ген. Самсонова. Однако, такъ называемая Лодзинская операція, разработанная ген. Миллеромъ, дала блестящіе результаты, о которыхъ узнала вся Россія. Не знала она только имени ген. Миллера.

Въ 1917 г. ген. Флугъ, командовавшій 2 корпусомъ, очутился на румынскомъ фронтѣ съ ген. Миллеромъ, командовавшимъ 26 корпусомъ. Положеніе было чрезвычайно тяжелое, и ген. Флугъ былъ пораженъ неожиданностью, когда корпусъ ген. Миллера внезапно двинулся побѣдоносно впередъ, отбросилъ противника и взялъ многочисленные трофеи. На привѣтственную телеграмму своему сосѣду, ген. Флугъ получилъ отъ ген. Миллера отвѣтъ, что всѣмъ этимъ успѣхомъ ген. Миллеръ обязанъ своему предшественнику, разработавшему операцію.

Когда началась уже революція и красные солдаты приходили съ красными бантами и плакатами, ген. Миллеръ не одѣлъ краснаго банта, но выйдя къ нимъ, твердо потребовалъ снять эти эмблемы и подчиниться дисциплинѣ. Въ отвѣтъ на это онъ былъ подвергнутъ тяжелому насилію и получилъ чуть не смертельное раненіе прикладомъ въ голову.

Богъ спасъ мужественнаго военноначальника, и мы имѣемъ счастье сегодня привѣтствовать его въ своей средѣ, какъ Предсѣдателя Русскаго Обще-Воинскаго Союза.

Ген. Зегеловъ отъ имени Общества Русскихъ Офицеровъ въ Югославіи привѣтствовалъ ген. Миллера, какъ возглавителя той воинской среды, которая понимаетъ братскую связь, объединенную единой волей.

Ген. Эккъ привѣтствовалъ присутствующаго Начальника III Отдѣла Р.О.В.С. и помощника Предсѣдателя Союза, ген. Абрамова. **Ген. Абрамовъ** подымаетъ тостъ за начальника IУ Отдѣла ген. Экка и подчеркиваетъ значеніе взаимнаго сотрудничества воинскихъ частей и офицерскихъ обществъ.

Послѣ привѣтствій **ген. Миллеръ дѣлаетъ подробное сообщеніе о дѣлѣ похищенія генерала Кутепова.**

Ген. Абрамовъ дѣлится впечатлѣніями о грандіозномъ митингѣ въ залѣ Ваграмъ, гдѣ присутствовало свыше 5.000 человѣкъ и гдѣ ярко было выявлено уваженіе массъ къ Русскому Обще-Воинскому Союзу и возглавляющему его ген. Миллеру.

Въ заключеніе **ген. Миллеръ** разсказалъ о томъ вниманіи къ Обще-Воинскому Союзу, которое проявилось во всемъ мірѣ послѣ трагическаго происшествія съ ген. Кутеповымъ, напоминалъ объ обязанности его членовъ оправдать это вниманіе и выразилъ увѣренность, что идея родины побѣдитъ и Россія вновь воскреснетъ обновленной и освобожденной.

1 МАЯ, ЧЕТВЕРГЪ

Были приняты пор. Даватцъ и соратники ген. Миллера по Сѣверной Области полк. фонъ Энденъ и г. Кацауровъ. Затѣмъ ген. Миллеръ посѣтилъ Предсѣдателя Державной Комиссіи по дѣламъ русскихъ бѣженцевъ г. Бѣлича и обѣдалъ у Гр. Гр. Миткевича. Днемъ ген. Миллеръ былъ принятъ Министромъ Двора. Затѣмъ состоялся многочисленный банкетъ въ честь ген. Миллера, предложенный русскими общественными организаціями.

На банкетѣ присутствовали представители весьма разнообразныхъ политическихъ группировокъ.

Среди присутствующихъ — С. Н. Палеологъ, проф. Е. В. Спекторскій, П. В. Скаржинскій, М. А.

Суворинъ съ членами редакціи «Нов. Времени», Предсѣдатель Правленія Союза Зарубежныхъ Русскихъ журналистовъ проф. Ѳ. В. Тарановскій, Предсѣдатель Союза Русскихъ Писателей и Журналистовъ А. И. Ксюнинъ, съ членами Правленія В. Н. Челищевымъ, Е. А. Жуковымъ, Е. О. Месснеромъ, В. П. Глуздовскимъ; П. А. Кирилловъ, Г. Г. Миткевичъ, Г. П. Шпилевой, А. А. Еропкинъ, Е. В. Глуховцева, Сокола — ген. Артамоновъ, Б. М. Орѣшковъ и др., проф. А. П. Щербаковъ, г. Божко-Божинскій, д-ръ Гарничъ-Гарницкій, д-ръ Колесниковъ и др.

Среди военныхъ — ген. Абрамовъ, ген. Эккъ, ген. Зегеловъ, ген. Барбовичъ, полк. Базаревичъ *).

Въ 7 час. веч. ген. Миллеръ посѣтилъ унтеръ-офицерскіе курсы, организованые ген. Гребенщиковымъ и присутствовалъ на занятіяхъ (шашечные пріемы, сборка и разборка винтовки и револьвера и обученіе командованію).

Ген. Миллеръ выразилъ свое удовлетвореніе прекрасной постановкой дѣла, благодарность организатору и пожеланіе молодежи преуспѣванія въ занятіяхъ.

2 МАЯ, ПЯТНИЦА

Генералъ Миллеръ завтракалъ у Инвалидовъ —въ русской семьѣ по приглашенію предсѣд-ля Союза Инвалидовъ князя Вадбольскаго вмѣстѣ съ членами правленія Союза.

Днемъ ген. Милеръ былъ принятъ Предсѣдателемъ Совѣта Министровъ генераломъ Живковичемъ.

Въ 7 ч. веч. ген. Миллеръ по приглашенію югославянскаго отдѣла Россійскаго Центральнаго Объединенія посѣтилъ засѣданіе его совѣта и правленія. Отъ имени Отдѣла привѣтствовалъ предсѣдателя Обще-Воинскаго Союза товарищъ предсѣдателя Правленія указаннаго отдѣла Р.Ц.О. ген. В. П. Агапѣевъ.

Послѣ него говорили членъ совѣта П. Н. Ге и представитель одного изъ 25 подотдѣловъ Р.Ц.О. въ Югославіи, членъ Главнаго Совѣта Р.Ц.О. въ Парижѣ, инженеръ А. Н. Веденяпинъ.

Ген. Миллеръ поблагодарилъ за привѣтствія и выразилъ свою благодарность за оказываемую О. В. Союзу поддержку со сторону Р.Ц.О.

Въ 8 ч. веч. въ присутствіи генерала Миллера состоялось засѣданіе Торгово-промышленнаго Союза въ Югославіи, при чемъ на это экстренное собраніе прибыло очень много членовъ Союза. Большую рѣчь произнесъ Предсѣдатель Правленія Г. Г. Миткевичъ, указавъ, что главной цѣлью союзъ ставитъ освобожденіе Россіи отъ большевицкаго ига.

Въ виду этого естественно, что Союзъ поддерживаетъ такія организаціи, какъ Обще-Воинскій Союзъ.

Въ заключеніе **ген. Миллеръ** посѣтилъ чиновъ 1 арм. Корпуса и Галлиполійцевъ. Съ рѣчами выступили генералы Барбовичъ, Мартыновъ, Кирієнко, Баумгартенъ и Абрамовъ. Галлиполійцы, въ горячихъ выраженіхъ привѣтствовали генерала Миллера, подтвердили свою полную готовность къ выполненію каждаго приказанія. Преступленіе, совершенное надъ генераломъ Кутеповымъ не внесло разложенія въ ихъ ряды, а сплотило ихъ еще болѣе. Въ отвѣтной рѣчи генералъ Миллеръ обѣщалъ приложить всѣ свои силы къ тому, чтобы ускорить день спасенія Россіи. Послѣ бесѣды генералъ Миллеръ со всѣми присутствующими отправился на вечеръ Русскаго Женскаго Общества въ томъ же офицерскомъ собраніи.

3 МАЯ, СУББОТА

Принявъ генерала Агапѣева и г. Цакони, посѣтивъ Державную Комиссію и чашку чая Первопоходниковъ, ген. Миллеръ съ ген. Абрамовымъ выѣхали въ Осѣкъ.

4 МАЯ, ВОСКРЕСЕНЬЕ

Вмѣстѣ съ ген. Абрамовымъ и ген. Зборовскимъ ген. Миллеръ прибылъ въ Бѣлище, гдѣ на большихъ заводахъ барона Гутмана работаютъ гвардейскіе кубанская и терская сотни во главѣ съ командиромъ дивизіона полк. Зерщиковымъ и сотни войск. старш. Галушко.

Послѣ парада — состоялся обѣдъ вмѣстѣ съ казаками, а въ 7 ч. 30 м. в. ген. Миллеръ и всѣ начальствующія лица до командира сотни включительно, были приглашены съ супругами на обѣдъ къ владѣльцу завода барону Гутману. Въ 10 ч. в. состоялся ужинъ въ Казачьемъ Офицерскомъ Собраніи.

5 МАЯ, ПОНЕДѢЛЬНИКЪ

Изъ Осѣка ген. Миллеръ возвращался черезъ Новый Садъ, гдѣ на вокзалѣ, во время остановки поѣзда бесѣдовалъ съ представителями русской колоніи во главѣ съ ген. Череповымъ. Далѣе, ген. Миллеръ провелъ 2 часа въ русской колоніи Сремскихъ Карловцахъ и посѣтилъ Патріарха Сербскаго Варнаву.

Затѣмъ, генералъ Миллеръ въ сопровожденіи полковн. Базаревича, посѣтилъ земунскихъ соколовъ, устроившихъ въ его честь выступленіе въ русской соколанѣ.

Сокола были выстроены для встрѣчи почетнаго гостя. Послѣ рапорта состоялся вынесъ знамени. Дѣти-сокола исполнили сокольскую пѣсню «Мы дѣти Великой Россіи».

Отъ имени О-ва «Русскій Соколъ» въ Земунѣ почетнаго гостя привѣтствовалъ замѣститель старосты А. Бертельсъ-Меньшой.

Затѣмъ состоялось торжественное принятіе присяги подъ знаменемъ вновь вступающихъ въ общество соколовъ.

По окончанію программы ген. Миллеръ сказалъ соколамъ, что онъ видитъ, что они, дѣйствительно, оправдываютъ свой сокольскій лозунгъ «Въ мышцахъ — сила, въ сердцѣ — отвага и въ мысляхъ Родина». Онъ вѣритъ, что скоро настанетъ время, когда сокола расправятъ крылья и полетятъ на свою Родину, чтобы тамъ вить свои гнѣзда, организуя большое сокольство въ Великой Россіи.

6 МАЯ, ВТОРНИКЪ

Прибывъ въ Панчево, ген. Миллеръ подробно осмотрѣлъ госпиталь, посѣтилъ всѣхъ больныхъ и

*) Рѣчи, произнесенныя на этомъ банкетѣ представителями общественности будутъ напечатаны въ № 33 «Часового».

выразилъ свое восхищеніе блестящимъ видомъ этого образцоваго учрежденія.

Около 1 час. дня, на автомобилѣ, прибылъ въ Бѣлую Церковь, гдѣ встрѣченный представителями колоніи, направился въ Рус. Кад. Корпусъ.

Встрѣченный директоромъ корпуса ген. Адамовичемъ, ген. Миллеръ принялъ парадъ кадетъ и на привѣтствіе ген. Адамовича провозгласилъ здравицу директору корпуса. Обѣдалъ ген. Миллеръ съ кадетами 1 роты.

Въ бесѣдѣ съ кадетами ген. Миллеръ потребовалъ отъ кадетъ дружной спайки и указалъ имъ, что уваженіе и отстаиваніе традицій своего корпуса не должно выливаться (послѣ сліянія двухъ корпусовъ въ единый Р. Е. И. В. В. К. К. К. К. К.) во вражду къ кадетамъ другого корпуса. Послѣ осмотра замѣчательнаго музея корпуса ген. Миллеръ отбылъ въ русскую колонію на чашку чая, а послѣ въ Институтъ, гдѣ благодарилъ Начальницу, вдову ген. Духонина, за прекрасное впечатлѣніе отъ ввѣреннаго ей учебнаго учрежденія. Послѣ музыкальнаго отдѣленія, ген. Миллеръ вновь вернулся въ корпусъ, гдѣ прослушалъ концертное отдѣленіе кадетъ.

7 МАЯ, СРЕДА

Были приняты предсѣдатель (ген. Болотовъ) и правленіе Кадетскаго Объединенія и Комитетъ по организаціи Дня Св. Владиміра и Ком. жел.-дор. б-на полковн. Осиповъ.

Послѣдній свой вечеръ въ Бѣлградѣ ген. Миллеръ провелъ на очередномъ кавалерійскомъ чаѣ, носившемъ, благодаря присутствію почетнаго гостя торжественный характеръ.

Передъ появленіемъ генерала Миллера, генералъ Драгомировъ сдѣлалъ перечень кавалерійскихъ и казачьихъ полковъ и конно-артиллерійскихъ батарей по дивизіямъ и въ такомъ порядкѣ становились кавалеристы для представленія генералу Миллеру.

Почти всѣ полки Россійской Императорской Конницы за малымъ исключеніемъ были представлены.

«Господа офицеры»... Вошелъ ген. Миллеръ и началось представленіе каждаго въ отдѣльности — каждый называлъ свою часть, чинъ и фамилію. По окончаніи представленія команда «садись».

Коротко, сжато и сильно, какъ приказъ: — «полкъ къ аттакѣ!» — произносились застольныя рѣчи.

Говорили ген. Драгомировъ, ген. Барбовичъ, полковн. Дрейлингъ, генералъ Пулевичъ, ген. Гребенщиковъ.

Среди присутствовавшихъ:

Генералы: Абаціевъ, Драгомировъ, Павловъ, Морицъ, Барбовичъ, кн. Вадбольскій, Розальонъ-Сошальскій, Кобіевъ, Гребенщиковъ и другіе полковники, ротмистры и корнеты. Были и казаки: ген. Скворцовъ, ген. Богаевскій (Л. В.), ген. Сутуловъ, полк. Тихоцкій, полк. Номикосовъ и др. Всего было болѣе 150 г. г. офицеровъ.

Когда ген. Миллеръ вызвалъ бѣлоруссцевъ, вышли трое: сенаторъ, шт.-ротм. проф. Трегубовъ, ген. Пулевичъ и еще одинъ офицеръ.

Послѣднимъ тостомъ ген. Миллера былъ тостъ «за полкъ». Каждый выпилъ «за полкъ».

Послѣ этого тоста ген. Миллеръ несомый до выхода на рукахъ молодежью, оставилъ собраніе.

8 МАЯ, ЧЕТВЕРГЪ

Отдавъ послѣднія распоряженія и визиты и принявъ сен. Трегубова и предс. зем. союза г. Шпилевого, ген. Миллеръ въ 11 ч. 10 м. отбылъ изъ Бѣлграда въ Загребъ.

9 МАЯ, ПЯТНИЦА

Въ сопровожденіи полк. Базаревича, ген. Миллеръ, прибывъ въ Загребъ, остановился въ Русс. Офиц. Собраніи и былъ встрѣченъ ген. Адлербергомъ. Днемъ ген. Миллеръ посѣтилъ начальника дивизіи и бана, а также общество студентовъ и от-ніе о-ва офицеровъ ген. штаба. Въ 6 ч. в. состоялось торжественное засѣданіе, а въ 8 ч. — большой банкетъ объединенія русскихъ общественныхъ организацій, во главѣ съ предсѣдателемъ д. с. с. П. М. Боярскимъ и тов. предс. полков. В. К. Фурманомъ.

Ночью ген. Миллеръ выбылъ изъ Загреба въ Мариборъ.

(Продолженіе въ № 32 «Часового»)

ГЕНЕРАЛЪ Е. К. МИЛЛЕРЪ ВЪ ЮГОСЛАВІИ

(Отъ корресп. «Часового»)

За время своего пребыванія въ Югославіи предсѣдатель Русскаго Обще-Воинскаго Союза генералъ Е. К. Миллеръ посѣтилъ рядъ городовъ, гдѣ расположены русскія воинскія части и организаціи. Въ частности, генераломъ были посѣщены также русская гимназія въ г. Храстовцѣ въ Словеніи и знаменитый замокъ Вурбергъ.

Теперь этотъ старинный замокъ, принадлежащій потомкамъ Герберштейна, бывшаго посломъ въ Россіи при Іоаннѣ Грозномъ и написавшемъ знаменитое сочиненіе о Россіи, широко извѣстенъ среди русской эмиграціи. Въ немъ помѣщается знаменитая санаторія для туберкулезныхъ, гдѣ находили и находятъ пріютъ потерявшіе въ борьбѣ здоровье, русскіе воины. Въ Вурбергѣ въ больничной обстановкѣ встрѣча генерала носила исключительно сердечный характеръ. Чествованіе Е. К. Миллера происходило въ огромномъ старинномъ рыцарскомъ залѣ.

Н. З. Р.

Розыскиваются Марковскаго пѣх. полка:

1. Кап. Селецкій, Игнатій Петровичъ.
2. Кап. Плотниковъ, Иванъ Артемьевичъ.
3. Шт.кап. Трояновъ, Иванъ Николаевичъ.
4. Шт.-кап. Афонскій.

Писать на адресъ редакціи «Часового» для М. М.

ПОЧТОВЫЙ ЯЩИКЪ

Доктору Василію Власову:

Отвѣтъ на Вашъ вопросъ Вы найдете въ циркулярномъ письмѣ ген. Миллера за № 212 («Часовой» № 31) и въ приказѣ Р. О. В. Союзу за № 11 («Часовой» № 29).

НА ВЫСШИХЪ ВОЕННО-НАУЧНЫХЪ КУРСАХЪ

28 минувшаго апрѣля въ помѣщеніи Курсовъ состоялась публичная защита Ген. Штаба полковникомъ А. А. Зайцовымъ его диссертаціи на соисканіе степени Экстраординарнаго Профессора Зарубежныхъ Высшихъ Военно-Научныхъ Курсовъ. Диспутъ собралъ полный залъ слушателей.

Диспутантъ въ теченіе 45 минутъ изложилъ тезисы своего труда «Общая Тактика», основаніемъ котораго послужили его лекціи, прочитанныя на Курсахъ.

«Тактика» полковника Зайцова раздѣляется на двѣ части: первая изслѣдуетъ боевыя дѣйствія основной военной единицы — дивизіи и касается техники боя въ узкомъ смылѣ. Вторая разсматриваетъ боевую операцію въ цѣломъ и изучаетъ маневръ.

Послѣ изложенія диспутантомъ тезисовъ своего труда, изложенія, сдѣланнаго съ свойственными полк. Зайцову мастерствомъ, живостью и ясностью и иллюстрированнаго рядомъ примѣровъ изъ опыта Великой войны на западно-европейскомъ и русскомъ фронтахъ, слово было предоставлено оффиціальнымъ оппонентамъ профессорамъ генераламъ Рябикову и Б. Геруа. Всесторонне проанализировавши трудъ полковника Зайцова и его краткій докладъ и отмѣтивъ нѣкоторые мелкіе недостатки диссертаціи(нѣкоторая сухость и догматичность, недостаточность использованія иностранной, особенно англійской, послѣвоенной литературы), оба оппонента признали, что трудъ является цѣннымъ вкладомъ въ русскую военную литературу и что авторъ, обладающій несомнѣннымъ даромъ использованія историческихъ фактовъ въ подкрѣпленіе выдвигаемыхъ имъ полженій, вполнѣ достоинъ искомой ученой степени.

Послѣ возраженій полк. Зайцова и непредоложительнаго совѣщанія Испытательная Комиссія присудила диспутанту степень Экстраординарнаго Профессора. Рѣшеніе комссіи было встрѣчено единодушными апплодисментами всего зала.

ВОЕННЫЙ ДОКЛАДЪ ВЪ ЛОНДОНѢ

Предсѣдатель Кружка Военнаго Самообразованія въ Англіи, профессоръ Академіи Генеральнаго Штаба, генералъ Борисъ Влад. Геруа, только что вернувшійся изъ Парижа, куда онъ былъ вызванъ въ качествѣ оффиціальнаго оппонента полк. Зайцеву, сдѣлалъ 19-го мая въ Русскомъ Домѣ въ Лондонѣ сообщеніе «Будущая Война».

Популярность лектора, чрезвычайно интересное сообщеніе привлекли многочисленную аудиторію быв. Русскихъ Военнослужащихъ, во главѣ со Старшимъ, генераломъ-отъ-артиллеріи Н. И. Холодовскимъ.

ГРЕНОБЛЬ

21-го апрѣля состоялось общее годовое собраніе Союза Галлиполійцевъ, на которомъ были произведены перевыборы правленія и ревизіон. комиссіи.

По встрѣтившейся надобности «Часовой» проситъ освѣдомленныхъ гг. офицеровъ сообщить, въ составѣ какой арміи находилась та тяжелая артилл. бригада, которая мобилизовалась въ Двинскѣ. Вѣрно ли, что она была въ 1-ой арміи ген. Ренненкампфа, но въ періодъ первыхъ боевъ (Гумбиненъ) на ходилась въ тылу?

ПЕРЕКЛИЧКА

ОРЕНБУРГСКОЕ КАЗАЧЬЕ УЧИЛИЩЕ

Въ цѣляхъ объединенія и связи офицеровъ и б. юнкеровъ Оренбургскаго Казачьяго военнаго училища — образовалась спеціальная группа въ составѣ: генерала Акулинина (Оренбургск. к. в.), полковника Елисѣева (Кубанск., к. в.), подъесаула Орла (Терск. к. в.) и хорунжаго Масянова (Уральск. к. в.)

Велико было значеніе этого единственнаго общеказачьяго военнаго училища, какъ разсадника офицеровъ нашихъ доблестныхъ казачьихъ полковъ всѣхъ казачьихъ войскъ. (Донское войско имѣло свое училище). Слеталась туда грамотная Казачья молодежь съ предгорья Кавказа, съ низинъ Гараныча, съ Урала, съ Семирѣчья, съ безпредѣльныхъ просторовъ Сибири, съ ея вольготными Забайкальемъ, Амуромъ, Уссури.

Много полегло за Отечество нашихъ братьевъ-казаковъ — намъ же, оставшимся въ живыхъ, надлежитъ держать крѣпкую связь между собою въ память нашей родной Казачьей, военной школы и для работы по возсозданію дорогого намъ искони **Казачества!**

Просьба писать: годъ производства въ офицеры, настоящій чинъ и послѣднюю должность въ центръ иниціативной группы по адресу:

10, rue des Cordélières, Paris (13). France, pour Colonel Elisseeff.

Иниціативная группа: Выпуска 1902 г. юнкеръ Акулининъ, выпуска 1913 г. взводный портупей-юнкеръ Елисѣевъ, октябрьскаго выпуска 1914 года юнкеръ Орелъ и сентябрьскаго выпуска 1917 года юнкеръ Масяновъ.

СЛУЖИВШІЕ ВЪ СИБИРСКИХЪ АРМІЯХЪ

Съ цѣлью объединенія въ союзъ и затѣмъ вхожденія въ Обще - Воинскій Союзъ, офицеры и солдаты, служившіе въ рядахъ Сибирскихъ армій, приглашаются сообщить генералъ-майору Хорошхину свой чинъ, имя, отчество, фамилію, часть, въ которой служили и точный адресъ, направляя корреспонденцію по адресу:

29, rue Colisée. Paris (13).

Друзья и близкіе разыскиваютъ Василія Николаевича **Георгіева — поручика** 2-го Своднаго Пѣхотнаго полка, Пулеметной Команды 4-го баталіона. Полкъ былъ въ отрядѣ ген. Бредова и въ январѣ мѣс. 1920-го года, отступалъ изъ Одессы. Знающихъ о судьбѣ поручика просятъ сообщить по адресу:

Mme de Zeidlitz. Fabron. Avenue Paderi. Villa Daryal. Nice (A. M.).

ТАМЪ, ГДѢ ЕЩЕ БЬЮТСЯ...
(По информаціи русской Правды)

Идетъ, гремитъ наша Братская боевая работа по областямъ Западной Россіи, руководимая нашимъ Западно-Русскимъ Боевымъ Центромъ и Главнымъ Атаманомъ Братскихъ дружинъ съ его Штабомъ. Народная масса оказываетъ ожесточенное сопротивленіе новой красной выдумкѣ, колхозной кабалѣ. Братская дружина атамана Забѣлло (Брата Основного Круга БРП) еще въ февралѣ, въ ночь на 17 число, спалила подъ Бобруйскомъ обширный колхозъ Новый Бытъ», гдѣ коммунисты истязали закабаленныхъ насильно крестьянъ и насиловали попавшихъ въ колхозъ дѣвушекъ-сиротъ. Колхозъ со всѣмъ инвентаремъ сгорѣлъ до тла. Жертвы красныхъ истязаній ушли съ дружиной. Въ февралѣ же, 18 числа, въ селеніи Полоневичи, на крестьянскомъ сходѣ, двое пріѣхавшихъ изъ Минска колхозныхъ агитаторовъ застрѣлили нашихъ «братчиковъ» Витольда Мальца и Антона Мачинскаго, за что крестьяне растерзали ихъ въ клочки. 16 февраля въ тюрьмѣ города Орши 200 заключенныхъ, имѣя во главѣ 60 человѣкъ «братчиковъ», разбили тюрьму, отняли у стражи оружіе и бѣжали. Двинутые въ погоню отряды Чона половину переловили, но прочіе скрылись. Въ концѣ февраля подъ г. Борисовымъ пущенъ Бр. дружиной подъ откосъ товарный поѣздъ съ казеннымъ грузомъ. Сколько успѣли (больше одежу) взяли для партизанскихъ надобностей. Въ ночь на 21 февраля Братской «тройкой» спаленъ Волоновицкій колхозъ, состоявшій сплошь изъ безбожниковъ и коммунистовъ. Въ двадцатыхъ числахъ февраля Братьями казненъ освѣдомитель ГПУ, секретарь колхоза «Балуевка», коммунистъ Орѣховъ. Въ мѣст. Поланки (Койдановскаго округа) крестьяне, во главѣ съ «братчиками», перебили всѣхъ коммунистовъ и ушли въ лѣса. Въ концѣ февраля Братьями казненъ агентъ Борисовскаго ГПУ, Леонъ Башкинъ. Въ седьмыхъ числахъ марта Братской «тройкой», командированной въ селеніе Бѣсяды (Минск. округа) казнены комиссаръ Игнатьевъ (Изаксонъ) и коммунистъ Петровскій, за то, что они выслѣживали Братскую работу, вылавливали нашу литературу и отбирали у крестьянъ иконы, евангелія и всякіе священные предметы. Въ Старобинскомъ районѣ Братская засада ликвидировала четырехъ агентовъ ГПУ: — Ивана Ласкового, Тараса Зарду, Менделя Ливье и Соловчика. Въ районѣ Низянъ Братьями казнены секретари сельсовѣтовъ, коммунисты Гучка и Пентковичъ. Подъ Жидковичами на ходу поѣзда Братской группой отцѣплены 3 вагона съ казеннымъ грузомъ для колхозовъ. Что успѣли, реквизировали. Вывели въ расходъ бывшихъ пригрузахъ колхозныхъ контролеровъ, коммунистовъ Гмору и Семенко. Въ селеніи Метково у крестьянъ вышелъ бой съ красными пограничниками, явившимися арестовать нѣсколькихъ «братчиковъ». Красные оттѣснили, было, крестьянъ въ лѣсъ, но тамъ нарвались на Братскую дружину, и послѣ двухъ часовъ боя были вынуждены съ потерями убирать ноги. Часть крестьянъ присоединилась къ дружинѣ.

2 апрѣля большой, союзный Братству, крестьянскій повстанческій отрядъ подъ начальствомъ «зеленодубца» Сергѣя Жаринова, въ 30 верстахъ отъ Пскова, въ 6 верстахъ отъ станціи Черской, напалъ на поѣздъ съ отрядомъ Чона, ѣхавшимъ изъ Пскова на усмиреніе крестьянъ. Бой длился около двухъ часовъ. Въ итогѣ, крестьяне, получивъ подкрѣпленіе изъ района Острова, разбили и обезоружили Чонцевъ. 4 апрѣля, въ Рѣчицѣ (38 верстахъ отъ Калининска, бывшаго Гомеля) Братской тройкой во главѣ съ Братомъ Касинскимъ Десятымъ казненъ агентъ ГПУ Шмуль Горчакъ, отличавшійся большою свирѣпостью при усмиреніяхъ крестьянъ. Тяжко ранена въ животъ его любовница, комсомолка Ребека Фляксманъ. Въ Борисовскомъ Округѣ, во второй половинѣ марта, Начальникъ Братской дружины Брониславъ Ракъ сжегъ три чисто коммунистическихъ колхоза въ Жодинѣ, Боярахъ и мѣст. Крупкахъ. Въ послѣднемъ случаѣ, въ Ккупкахъ, въ ночь на 27 марта, у его дружины произошло кровавое столкновеніе съ колхозниками-коммунистами и агентами ГПУ, устроившими засаду партизанамъ. Во время ночного боя Брониславъ Ракъ (Братъ 338, членъ Основного Круга БРП) и 8 человѣкъ изъ его дружины были убиты. Кроваво раздѣлавшись съ красными, дружинники запалили гумна, забрали лошадей, коровъ, отобранное у коммунистовъ оружіе и въ 6 часовъ утра ушли въ лѣса, унося тѣло убитаго Начальника, Брата 338. Онъ похороненъ въ лѣсу, тамъ, гдѣ красные не найдутъ и не осквернятъ его могилы. Спи съ Богомъ, нашъ дорогой Братъ. Съ самаго начала большевизма ты бился противъ большевиковъ и рядъ послѣднихъ лѣтъ, состоя въ Братскихъ рядахъ, ты честно и преданно служилъ Братскому дѣлу. Ты зналъ, за что бился, и ты зналъ, за что умеръ. Да приметъ Господь твою простую и ясную душу. въ Свой свѣтлый рай!

АНТИПАСХАЛЬНАЯ КАМПАНІЯ ВЪ СОВ. БѢЛОРУССІИ

На Страстной недѣлѣ и во время праздника Пасхи правительственные «союзы безбожниковъ» устроили во многихъ городахъ и мѣстечкахъ, а также на фабрикахъ, заводахъ и колхозахъ, антирелигіозныя кинопредставленія и раздачу всякаго рода антирелигіозной литературы. Противъ этихъ кощунственныхъ выступленій, съ своей стороны, развило усиленную пропаганду Братство Русской Правды.

Въ Минскѣ, на площади Свободы, безбожники въ Страстную субботу установили передвижное кино, гдѣ съ 11 часовъ ночи стали показывать кощунственныя картины. Въ половинѣ двѣнадцатаго неожиданно появилась группа неизвѣстныхъ, въ числѣ около 30 человѣкъ, вооруженная револьверами и ручными гранатами. Она напала на кино, избила механиковъ и служащихъ-безбожниковъ, разгромила оборудованіе, тутъ же на мѣстѣ сожгла фильмы и тотчасъ скрылась. Никто изъ присутствовавшихъ не посмѣлъ оказать сопротивленія. Весь налетъ длился всего нѣсколько минутъ.

ОБЩЕСТВО ВЗАИМНАГО КРЕДИТА „СОЮЗЪ"

CREDIT MUTUEL «UNION». 12, rue Blanche, Paris (9). Tél.: Trinité 45-77.

Пріемъ вкладовъ. — Текущіе счета. — Ссуды и учетъ векселей. — Производство всѣхъ банковскихъ операцій. — Покупка и продажа въ наиболѣе выгодныхъ условіяхъ выигрышныхъ билетовъ — Credit National, Ville de Paris и т. д.

Открыто ежедневно (кр. праздн.) отъ 10 до 4 ч. безъ перерыва.

АПТЕКА ДЛЯ РУССКИХЪ

въ русскомъ районѣ Парижа
Pharm. Centr. du Bd de Grenelle
K. Foucher Pharm., de 1-ère Classe
77, Bd de Grenelle, 77
Автобусы: Y, AQ, AH. Трамваи: 25, 26.
Métro: Dupleix, La Motte-Picquet-Grenelle.
ЦѢНЫ НИЖЕ ВСѢХЪ АПТЕКЪ.,
Tél.: Ségur 11-45.

Автомобильная школа МАРБЕФЪ

ПРИ ГАРАЖѢ МАРБЕФЪ

(Самый большой гаражъ въ Парижѣ въ районѣ Champs-Elysées въ 10 этажей на 1000 машинъ).

32-34, rue Marbeuf.
Tél. Élysées 58-83, 97-61 et la suite...,
Métro: Marbeuf et R. P. Ch.-Elysées

Самая серьезная и добросовѣстная подготовка по автобомильной ѣздѣ и механикѣ на машинахъ и учебныхъ приборахъ нов конструкціи.

Омоложеніе

и лѣченіе организма

Организмъ человѣка остается здоровымъ, сильнымъ и работоспособнымъ лишь до тѣхъ поръ, пока его жизнетворныя железы здоровы. Слабыя же, больныя железы не насыщаютъ организма драгоцѣнными ферментами энергіи въ надлежащей степени, отчего кровообращеніе и обмѣнъ веществъ замедляются, и въ организмѣ скопляются осадки невыдѣленныхъ мочевой кислоты, уратовъ и др. ядовъ нарушеннаго обмѣна. Но знаменитые ученые доказали, что послѣ насыщенія организма физіологическимъ экстрактомъ (какъ Калефлюидъ Д. Калениченко) изъ жизнетворныхъ железъ сильнаго и молодого животнаго, — возстанавливаются опять нормальныя силы молодости.

Въ результатѣ организмъ быстро выздоравливаетъ отъ всякой болѣзни, и его работоспособность, одряхлѣніе и старость и даже смерть отодвигаются на много лѣтъ дальше (Д-ръ С. Вороновъ).

Вотъ почему Калефлюидъ и примѣняется медицинскимъ корпусомъ всѣхъ странъ на милліонахъ больныхъ уже болѣе 28-ми лѣтъ, какъ могущественное укрѣпляющее и возстанавливающее силы средство во время и послѣ всѣхъ болѣзней.

Калефлюидъ необходимъ всѣмъ тѣмъ, организмъ которыхъ предрасположенъ къ разнымъ заболѣваніямъ или требуетъ постояннаго укрѣпленія силъ, ослабляемымъ болѣзнями, дурнымъ питаніемъ или умственнымъ трудомъ.

Безплатно всѣмъ высылается обширная литература о Калефлюидѣ съ наблюденіями надъ больными многочисленныхъ профессоровъ и врачей.

Требуйте Калефлюидъ только — Д. КАЛЕНИЧЕНКО, на этикеткахъ котораго указаны присужденныя Калефлюиду высшія награды на выставкахъ въ Парижѣ, Лондонѣ, Брюсселѣ, Римѣ и др., и остерегайтесь подражаній, если бережете свое здоровье и трудовыя деньги.

КАЛЕФЛЮИДЪ Д. КАЛЕНИЧЕНКО находится въ лучшихъ аптекахъ всѣхъ странъ и высылается налож. платеж. безъ оплаты почтовыхъ расходовъ.

ТРЕБОВАНІЯ АДРЕСУЙТЕ:

Во Франціи: T. Kalefluid D. Kalenitchenko, 5, cité Pigalle Paris. **Въ Англіи:** Géneral Agency of «Kalefluid». 65, Harington Gardence, London, S. W. 7. **Въ Америкѣ:** A. Tchernoff, 50 East 127, St. New-York City. **Въ Германіи:** W. Andrejeff, Nierbuhrstr. Berlin, Charlottenbourg. **Въ Чехословакіи:** Lécarna «Adam» Vaclavské, Nameste, Praha II. **Въ Харбинѣ:** Я. Я. Мюллеръ, Діагональная 14. **Въ Тунисѣ:** Г. Гирчичъ, 13, Bd, Bad Menara.

БОЛЬНЫЕ

Если Вы страдаете ЖЕЛУДКОМЪ — плохое пищевареніе, рѣзи, ожоги и пр.
Если Вы страдаете СЕРДЦЕМЪ — сердцебіеніе, одышка и пр.
Если Вы страдаете ЛЕГКИМИ — бронхитъ, кашель, наличіе мокроты и пр.

прежде чѣмъ начать лѣчиться, сдѣлайте изслѣдованіе при помощи Х-ЛУЧЕЙ, единственный способъ получить НАСТОЯЩІЙ ДІАГНОЗЪ ДЛЯ ДѢЙСТВИТЕЛЬНАГО ЛѢЧЕНІЯ. ПОЛНОЕ ИЗСЛѢДОВАНІЕ 50 ФР. ВЪ **INSTITUT MEDICAL, 16, quai de la Mégisserie, 16 — PARIS**
(между Châtelet et Pont-Neuf)

Доктора дипломированные въ Парижѣ, Берлинѣи Петроградѣ. Всѣ способы врачебнаго примѣненія электричества. Лучи-Х. ДІАТЕРМІЯ, ТОКИ высокаго напряженія, ультра-фиолет. лучи, электр. искра.
Ежедневно отъ 9-12 и 2-8 ч., воскр. и праздн утромъ.

ОБЩІЙ ЭЛЕКТРО-МЕДИЦИНСКІЙ ИНСТИТУТЪ

Д-ръ МАРТИНЪ
Париж. Мед. Фак.
б. Дир. Клиники Ассистентъ иностр. госпиталей
БОЛѢЗНИ НОСА, ГОРЛА И УХА
Электрич. излѣч. **МИНДАЛИНЪ** безъ операціи
ЖЕНСКІЯ БОЛѢЗНИ
РЕВМАТИЗМЪ
РАСШИРЕНІЕ ВЕНЪ И ГЕМОРОЙ
Радикальное безболѣзн. излѣченіе.

17, Boulevard SAINT-MARTIN
Téléphone: Archives 81-04. Métro: République, St-Denis. Autobus AK. AT. E. N.
Венерическія болѣзни. Д-ръ спеціалистъ Трипперъ. простатитъ и кожн. болѣзни.
Современ. и вѣрное излѣченіе посред. діатерміи и авто-вакцинаціи.
Болѣзни и анализы крови.
Реакція Вассермана и Гехта.

Пріемъ 9-12 и 4-8 ч. воскр. 9-12 ч.

Б. Придворный **Его Величества** пекарь и поставщикъ **Высочайшихъ дворовъ**

Н. Д. ФИЛИППОВЪ

ОТКРЫЛЪ РЕСТОРАНЪ „LUX“

Пирожки. Завтраки. Обѣды. Отъ 7.50. и à la carte. Вечеромъ музыка. 61, rue de Grenelle. Carefour B-d St-Germain et B-d Raspail. Metro: rue du Bac.
Tél.: Littré 04 - 18.

ВѢСТНИКЪ ВОЕННЫХЪ ЗНАНІЙ

ОРГАНЪ ВОЕННО - НАУЧНОЙ МЫСЛИ

Выходитъ 1 разъ въ мѣс.
при участіи Ген.-л. Е. Ф. Новицкаго и сотрудничества ряда военныхъ авторитетовъ зарубежья.
Ред.-изд. Ген. Штаба Полк. К. К. Шмигельскій

Подписная цѣна:
Въ Югославіи — номеръ 10 дин.; во Франціи и Бельгіи — 5 фр.; въ Германіи — 1 марка; въ Болгаріи — 25 лева; въ ост. госуд. — 25 ам. цент. Деньги можно присылать заказн. и денежными письмами и перев. по адресу:
K. K. Smigeljski, Sarajevo, Buka ul. 1. Jugoslavija.

ПРОДОЛЖАЕТСЯ ПОДПИСКА НА 1930 Г.
на выходящую два раза въ недѣлю по четвергамъ и воскресеньямъ газету

„ГОЛОСЪ“

Условія подписки:

На 1 мѣс. — 25 лв. На 6 мѣс. — 130 лв.
» 3 » — 70 лв. » 1 годъ — 240 лв.
Заграницу — тѣ же условія, но въ центахъ.

Объявленія: кв. см. — 3 лв. въ справочникѣ, разм. 20 кв. см. — 120 лв. 1 мѣс.

Всѣ денежные переводы и корреспонденцію (простую и заказную) направлять въ адресъ редакціи газ. «Голосъ». Софія, Царь Самуилъ 65 печатн. «Новъ Животъ».

Старая, большая зарекомендованная добросовѣстная АВТО-ШКОЛА

AUTO-ECOLE PERFECTION

Пропустила свыше 20.000 человѣкъ на картъ розъ, такси, грандъ-ремизъ ипр.
КАРТЪ-РОЗЪ (экзам. ежедн. утр. и днемъ, субб. послѣ обѣда). **ГРАНДЪ-РЕМИЗЪ, КАМЮНЪ** (poids lourds), **ТАКСИ**, курсъ съ гарант. **МЕХАНИКА.** (Практ. курсъ) съ выдач. **АТТЕСТАТА.** Спец. курсъ **УСОВЕРШЕНСТВ.** (Perfectionnement) **съ** выд. certificat de capacité pour la conduite à Paris Занятія утр. и веч. (безпл. раб. въ большихъ гаражахъ). Курсъ лаверовъ съ устройствомъ на мѣста. **КУРСЪ АВТОМОБ. ѢЗДЫ** со всѣми хлоп. и подач. машины для экз. **100 фр.** Имѣется спец. курсъ безъ огранич. ур. до выд. экзамена. Зн. фр. языка необязательно. Въ срочн. случ. экзаменъ въ 2 дня. **Рекоменд.** на мѣста (съ 1-го Февр. устр. 173 чел.) безвозмездно. Для лицъ, жел. готов. дома имѣется нов. матеріалъ**ТАКСИ** утвержд. Префект. 15-2 1930 г. **Цѣна 25 фр., Управл. автом. 5фр.** Курсъ механ. 32 фр. Директоръ-владѣлецъ **В. А. ЮРКОВСКІЙ.**

4, RUE DESAUGIERS уголъ 9-bis, rue d'Auteuil, PARIS (16e).
Métro: Eglise d'Auteuil. Tél.: Auteuil 44-11.

Сохраните это объявленіе — оно пригодится Вамъ и Вашимъ друзьямъ.

BANQUE INDUSTRIELLE DU CENTRE

85, rue de Richelieu, 85, Paris (2). Tél.: Louvre 09 - 11; Centr. 35 - 67.

Текущіе счета и вклады, онкольные счета, биржевыя операціи комиссіонные порученія.

Переводъ денегъ въ Россію и др. страны

съ предст. обратн. росписокъ. — ПОКУПКАРУССКИХЪ БУМАГЪ (рента, займы, закл. листы, акціи страхов. полисовъ. ДѢЛАЙТЕ СБЕРЕЖЕНІЯ, покупая гарантированные Франц. Правительствомъ ВЫИГРЫШНЫЯ (съ процентами) облигаціи

За наличные или на спеціальныхъ условіяхъ.

«CREDIT NATIONAL», «CREDIT FONCIER» и «VILLE DE PARIS».

ВЫИГРЫШИ 1.000.000 ФР. ЕЖЕМѢСЯЧНО

БЛИЖАЙШІЙ РОЗЫГРЫШЪ 1 ЮЛЯ и 1 АВГУСТА. Облигаціи отъ 60 фр. Ссуды до 80 % стоим. Проспекты съ таблицами выпущен. билетовъ и свѣдѣнія объ операціяхъ на Парижской Биржѣ высылаются по первому требованію; корресп. по русски.

Продолжается подписка на 1930 годъ
на иллюстрированный военный и военно-морской журналъ

2-ой г. изданія **„ЧАСОВОЙ"** 2-ой г. изданія

выходитъ каждаго 15 и 30 числа
Органъ связи русскаго воинства за рубежомъ
подъ редакціей
В. В. Орѣхова, Евгенія Тарусскаго и А. А. Вонсяцкаго

Всѣ годовые подписчики получаютъ безплатное приложеніе

«ВОЕННЫЙ СПРАВОЧНИКЪ»

Подписная цѣна:

Во Франціи: на	3 м. — 15 фр.	Заграницей: на	3 м. — 20 фр.
„	6 м. — 30 фр.	„	6 м. — 40 фр.
„	12 м. — 60 фр.	„	12 м. — 80 фр.

Цѣна отдѣльнаго номера — 3 франка, заграницей 4 франка.

Tél. : Elysées 07-55.

Редакція и контора: **«La Sentinelle», 29 rue du Colisée, Paris-8**

Б. СПБ. «Знаніе». ЕДИНСТВЕННАЯ СТАРАЯ, БОЛЬШАЯ И ЗАРЕКОМЕН. **АВТО-ШКОЛА**

Académie d'Auto des Champs-Elysées

дѣйствит. обучающ. ѣздѣ на torpédo, cabriolet, закрыт. 4-хъ и 6-ти цилиндр. маш. 1930 г. ПРОПУСТИВШАЯ СВЫШЕ 15.000 СЛУШАТ. НА КАРТЪ - РОЗЪ и СВЫШЕ 3.500 НА ТАКСИ. КАРТЪ-РОЗЪ. ГРАНДЪ - РЕМИЗЪ. КАМІОНЪ. ТАКСИ. съ гарант. МЕХАНИКА съ устр. на мѣста. (Практ. курсъ съ электротехн. авт.). Съ выдач. АТТЕСТАТОВЪ шоф. — 21, av. Edouard Vaillant, M-ro St-Cloud Зан. утр. и в. до 10 ч. в. ДЛЯ ЖЕЛАЮЩ. УСОВЕШЕНСТВ. ПРЕПОД. ТЕХНИЧЕСКОЕ ЧЕРЧЕНІЕ. КУРСЪ ЛАВЕРОВЪ съ устройствомъ намѣста.

1) 78, av. CHAMPS ELYSÉES. (Лидо въглубинѣ пассажа налѣво) 2) 31, rue Marbeuf, 31. 3) 74, av. MOZART, M-ro Jasmin, около P-te St-Cloud. 4) Біянкуръ, 28-bis, r. Nationale, рядомъ съ prace Nationale. По воскр. открыто только 78, av. Champs - Elysées и Біянкуръ 28-bis, r. Nationale, 10-12 и 2-5. КУРСЪ 100 фр. Зн. фр. яз. НЕ ОБЯЗАТ. Реком. на мѣста. (За годъ устр. 163 чел.).

Tél.: Elys. 41-22 et 33-22.

Вним. живущ. въ провинц.: картъ-розъ съ экз. отъ 2 до 8 дней. Для жел. готов. дома. им. нов. матер. такси, утвержд. Префект. съ 1 февр. 1930г. — 30 фр. Рук. по авт. 8,50. Механ. 30 фр. Сохраните это объявленіе — оно вамъ пригодится.

Дир. инж. Б. БАЛЯСНЫЙ

Imprim. PASCAL, 13, Rue Pascal, PARIS-5e

Le gérant J. BERRODIER

ЧАСОВОЙ

ИЛЛЮСТРИРОВАННЫЙ·ВОЕННЫЙ·И·МОРСКОЙ·ЖУРНАЛЪ·ПАМЯТКА

№ 33

Парижъ
15 іюня
1930 г.

Органъ связи русскаго воинства за рубежомъ подъ редакціей
В. В. ОРѢХОВА, ЕВГЕНІЯ ТАРУССКАГО и А. А. ВОНСЯЦКАГО

Отдѣлы: Военный — ген. шт. полковникъ П. Г. Архангельскій.
Военно-морской — С. К. Терещенко.

« La Sentinelle », 29, rue du Colisée, Paris (8e) ; Tél. : Elysées 07-55.

V. Adam.

Приказы и распоряженія

ПРИКАЗЪ
РУССКОМУ ОБЩЕ-ВОИНСКОМУ СОЮЗУ
№ 18.

Г. Парижъ. 20-го мая 1930 г.

Согласно ходатайства ближайшаго начальства, сотникъ Кубанскаго Казачьяго Войска **Петровъ, Георгій Павловичъ**, исключается изъ списковъ Р. О. В. Союза.

Генералъ **Миллеръ.**
Генералъ-лейтенантъ **Стоговъ.**

ПРИКАЗЪ
РУССКОМУ ОБЩЕ-ВОИНСКОМУ СОЮЗУ
№ 19.

Г. Парижъ. 31-го мая 1930 г.

Вслѣдствіе значительнаго въ послѣднее время увеличенія въ предѣлахъ Чехословакіи воинскихъ организацій, входящихъ въ составъ Р.О.В. Союза и для удобства управленія ими,

ПРИКАЗЫВАЮ — образовать въ Чехословакіи къ 1-му наступающему іюня, подчиненый непосредственно мнѣ, VI-й Отдѣлъ Р. О. В. Союза.

Начальникомъ VI-го Отдѣла Русскаго Обще-Воинскаго Союза

НАЗНАЧАЮ — Начальника всѣхъ Организацій Р. О. В. Союза въ Чехословакіи — генерала-отъ-инфантеріи **Ходоровича.**

Генералъ **Миллеръ.**
Генералъ-лейтенантъ **Стоговъ.**

ПРИКАЗЪ
РУССКОМУ ОБЩЕ-ВОИНСКОМУ СОЮЗУ
№ 20.

Г. Парижъ. 30-го мая 1930 г.

§ 1.

Въ виду возникновенія въ рядѣ государствъ новыхъ воинскихъ организацій, входящихъ въ Р. О. В. Союзъ, и въ дополненіе къ § 2-му приказа моего отъ 4-го апрѣля сего года за № 11, включаются въ 1-й Отдѣлъ Союза всѣ воинскія организаціи и отдѣльные воинскіе чины, находящіеся въ Англіи, Голландіи, Испаніи Норвегіи, Швеціи, Швейцаріи и Персіи.

§ 2.

По представленію Начальника IV-го Отдѣла Союза, генералъ-маіоръ **Кирієнко** исключается изъ списковъ Русскаго Обще-Воинскаго Союза.

§ 3.

Исключается изъ службы съ лишеніемъ чиновъ и послѣдствіями, указанными въ 38, 39 и 40 ст. ст. Воинскаго Устава о наказаніяхъ (Приказъ Главнокомандующаго 1921 года за № 325) — Алексѣевскаго пѣхотнаго полка поручикъ **Синицынъ,** Сергѣй Илларіоновичъ.

§ 4.

Удаляется со службы на основаніи ст. 167 Устава Дисциплинаранаго изд. 1919 года — 1-й Галлиполійской роты подполковникъ **Жеребьевъ,** Валеріанъ Александровичъ.

Подлинн. подп.:
Генералъ **Миллеръ.**
Генералъ-лейтенантъ **Стоговъ.**

ПРИКАЗЪ
РУССКОМУ ОБЩЕ-ВОИНСКОМУ СОЮЗУ

Г. Парижъ. 30-го мая 1930 г.

№ 21.

§ 1.

Вслѣдствіе поступившаго ходатайства, зачисляю въ Р. О. В. С., на общихъ для сего основаніяхъ, Общество бывшихъ Юнкеровъ Николаевскаго Кавалерійскаго Училища въ Кор. Югославіи, каковое Общество и приказываю включить въ составъ IУ-го Отдѣла Союза.

Предсѣдателемъ Общества бывшихъ Юнкеровъ Николаевскаго Кавалерійскаго Училища въ Королевствѣ Югославіи —

УТВЕРЖДАЮ — генералъ-лейтенанта **Розальонъ-Сошальскаго.**

§ 2.

Вслѣдствіе поступившаго ходатайства, зачисляю въ Р. О. В. С., на общихъ для сего основаніяхъ, Объединеніе чиновъ броневыхъ автомобильныхъ частей во Франціи, каковое и приказываю включить въ 1-й Отдѣлъ Союза.

Предсѣдателемъ Объединенія чиновъ броневыхъ автомобильныхъ частей во Франціи —

УТВЕРЖДАЮ — полковника **Тасунова.**

Подлинн. подп.:
Генералъ **Миллеръ.**
Генералъ-лейтенантъ **Стоговъ.**

ПРИКАЗЪ
РУССКОМУ ОБЩЕ-ВОИНСКОМУ СОЮЗУ
№ 22.

Г. Парижъ. 31-го мая 1930 года.

§ 1.

Въ дополненіе къ приказу моему отъ 30-го мая с. г. за № 21 приказываю «Объединеніе чиновъ броневыхъ автомобильныхъ частей во Франціи» включить въ «Союзъ Техническихъ войскъ во Франціи» (Приказъ мой отъ 11-го апрѣля сего года за № 13-мъ).

§ 2.

Въ виду вхожденія въ «Союзъ Техническихъ войскъ во Франціи» — «Объединенія чиновъ броневыхъ автомобильныхъ частей во Франціи» — броневая секція Союза Техническихъ войскъ во Франціи— упраздняется.

Подлинн. подп.:
Генералъ **Миллеръ.**
Генералъ-лейтенантъ **Стоговъ.**

ПРИКАЗАНІЕ
РУССКОМУ ОБЩЕ-ВОИНСКОМУ СОЮЗУ
№ 6.

Г. Парижъ. 24-го мая 1930 г.

Предсѣдатель Р. О. В. Союза приказалъ объявить, что въ Прагѣ уже нѣсколько лѣтъ тому назадъ учрежденъ при Министерствѣ Иностранныхъ Дѣлъ Чехо-Словацкой Республики — **Русскій Заграничный Историческій Архивъ.**

Архивъ этотъ даетъ вполнѣ достаточныя гарантіи какъ въ смыслѣ сохранности сдаваемыхъ въ не

НА ОБЛОЖКѢ: Унтеръ-офицеръ Л. Гв. Крымско-Татарскаго полуэскадрона (1855 годъ).

го на храненіе документовъ, такъ и въ смыслѣ передачи въ будущемъ всего имъ собраннаго въ освобожденную отъ большевиковъ Россію.

Исходя изъ того, что указанный выше Архивъ является единственнымъ учрежденіемъ за-рубежомъ, преслѣдующимъ цѣль сохраненія для будущей Россіи возможно больше историческаго матеріала, генералъ **Миллеръ** приказалъ предложить всѣмъ военнымъ организаціямъ посылать въ Архивъ свои информаціи, памятки, вѣстники и т. п., а всѣмъ редакціямъ военныхъ органовъ печати и экземпляры своихъ изданій.

Къ свѣдѣнію всѣхъ интересующихся сообщается, что служащимъ Документальнаго Отдѣла Архива состоитъ Офицеръ Русскаго Генеральнаго Штаба, генералъ-маіоръ **Чернавинъ**, Викторъ Васильевичъ, адресъ котораго слѣдующій:

Mr V. Cernavin. Tchecoslovaquie, Praha II Wenzigova 17, Russky Zahranieny Archiv.

Генералъ-Лейтенантъ Стоговъ.

ПРИКАЗАНІЕ Р. С. В. С. ОТЪ 5 ІЮНЯ 1930 Г. ЗА № 7

Въ виду того, что журналъ «Часовой» получилъ уже достаточно широкое распространеніе и выходитъ аккуратно два раза въ мѣсяцъ (15 и 30 числа), Предсѣдатель Р. О. В. С. приказалъ:

1. Разсылку Военной Канцеляріей Приказовъ, Приказаній, Циркулярныхъ распоряженій, Информацій и Объявленій Р. О. В. С. (не снабженныхъ, конечно, надписями: секретно, довѣрительно, не подлежитъ оглашенію и не для печати) — прекратить, замѣнивъ такую разсылку — печатаніемъ всего вышеуказаннаго въ журналѣ «Часовой» и

2. Рекомендовать выписку журнала «Часовой» всѣмъ отдѣльнымъ войсковымъ частямъ, полковымъ и другого наименованія объединеніямъ, воинскимъ союзамъ и обществамъ, а также отдѣльнымъ гарнизонамъ (Начальникамъ Отдѣленій, Раіоновъ, Группъ и пр.).

Генералъ Лейтенантъ Стоговъ.

Парижъ, 3 іюня 1930 г.

Господину Редактору
«Часового»

Милостивый Государь
Господинъ Редакторъ,

При семъ препровождаю переводъ на русскій языкъ моего письма отъ 30 мая с. г. въ редакцію газеты «Ле Суаръ».

Письмо это вышеуказанной газетой не напечатано, почему прошу Васъ не отказать въ любезности напечатать его на страницахъ Вашего уважаемаго журнала.

Принося заранѣе искреннюю благодарность за исполненіе моей просьбы, прошу Васъ, Господинъ Редакторъ, принять увѣренія въ совершенномъ уваженіи и таковой же преданности.

Генералъ-Лейтенантъ **Е. Миллеръ.**

Парижъ, 30 мая 1930 года.

Господину Ланглуа
Редактору газеты «Суаръ»
въ Парижѣ.

Милостивый Государь

Семья генерала Кутепова и его друзья предполагали ограничиться презрительнымъ молчаніемъ въ отвѣтъ на «кампанію», которую Вы ведете въ газетѣ «Суаръ». Легко угадать, кто ея вдохновители и кому она выгодна.

Всякій зарабатываетъ себѣ на жизнь, какъ онъ можетъ и умѣетъ... Пока вы держались въ области гипотезъ, столь же фантастическихъ, какъ и безсмысленныхъ, мы молчали. Но сейчасъ вы осмѣливаетесь храбро порочить честь отсутствующаго, не останавливаясь передъ горемъ жены и ребенка. Этого мы потерпѣть не можемъ, и отъ имени семьи и друзей генерала Кутепова мы требуемъ, чтобы Вы въ 24 часа публично дали доказательства тѣхъ утвержденій, которыя помѣщены въ Вашихъ статьяхъ отъ 21 и 30 мая. Въ противномъ случаѣ мы будемъ въ правѣ, въ согласіи со всѣмъ общественнымъ мнѣніемъ, считать Васъ за диффаматора и отнестись къ Вамъ какъ къ таковому.

Совѣтская печать первая высказала (въ формѣ утвержденія) тѣ же гипотезы объ исчезновеніи Генерала Кутепова, которыя сейчасъ снова и безъ доказательствъ повторяются «Суар»-омъ. Въ общемъ, вся тенденція этихъ статей страннымъ образомъ соотвѣтствуетъ стремленіямъ руководителей СССР и Коммунистическаго Интернаціонала — клеветать на русскую эмиграцію, стремиться ее всячески унизить и инсинуировать, что русскіе патріоты — наемники иностранныхъ государствъ (въ особенности Англіи), или вліятельныхъ иностранныхъ капиталистовъ.

Послѣ похищенія Генерала Кутепова я являюсь Предсѣдателемъ Русскаго Обще-Воинскаго Союза и, какъ таковой, я требую, чтобы настоящее письмо было бы немедленно напечатано въ Вашей газетѣ на томъ же мѣстѣ, гдѣ появилась Ваши статьи.

Примите и проч.

(Подпись) **Е. Миллеръ.**

СОВѢТЪ СОЮЗА РЕВНИТЕЛЕЙ ПАМЯТИ ИМПЕРАТОРА НИКОЛАЯ II

18 мая сотоялось общее годовое собраніе союза.

Предсѣдатель Союза графъ В. Н. Коковцевъ сдѣлалъ сообщеніе о нѣкоторыхъ событіяхъ изъ жизни покойнаго ГОСУДАРЯ ИМПЕРАТОРА НИКОЛАЯ АЛЕКСАНДРОВИЧА.

Послѣ него П. П. Стремоуховъ прочелъ докладъ: ИМПЕРАТОРЪ НИКОЛАЙ II въ освѣщеніи иностранцевъ.

Во второй части программы были прочитаны:

1. Докладъ Генеральнаго Секретаря К. П. Гревса о дѣятельности Союза. 2. Докладъ казначея А. М. фонъ Кауфмана-Туркестанскаго и произведены выборы одного члена въ Совѣтъ на мѣсто скончавшагося ген.-лейт. П. К. Кондзеровскаго.

Профессоръ Ген. Геруа.

Назадъ къ сигналамъ и командамъ

По мѣрѣ того, какъ арміи будутъ одѣвать броню и двигаться не мускульной силой, а силой мотора, тактика будетъ стремиться отдѣлаться отъ гипноза огня и вернется къ ударнымъ идеямъ. Бронированный тракторъ уже подорвалъ авторитетъ пули, дѣлившей огневую власть въ бою наравнѣ съ артиллерійскимъ снарядомъ. Новая боевая машина, танкъ, сдѣлала это, сойдя съ дорогъ (бронированный колесный автомобиль, будучи привязанъ къ нимъ, не перевернулъ ничего въ тактикѣ); побѣдивъ пересѣченную мѣстность и искусственныя препятствія. Одинъ противникъ движенія — пуля — оказался выбитымъ изъ игры остается справиться съ другимъ — съ артиллеріей.

Артиллерія забирала всю большую и большую силу, благодаря не столько постепенному раздвиженію дистанцій, сколько увеличенію разрушительной силы снаряда, матеріальной и моральной; а еще важнѣе — благодаря заключенію артиллеріей мощнаго союза съ математикой.. Послѣдняя покончила съ индивидуальностью орудія и съ прямой наводкой спрятала батареи и создала условія, при которыхъ вычисленія въ бою и относительно спокойная работа прислуги сдѣлались возможными. Математика, вмѣстѣ съ нарѣзами, завоевала артиллеріи, недостававшую ей мѣткость. Если отдѣльный снарядъ по-прежнему не попадетъ въ туза, то батарея и сочетаніе батарей оказались въ состояніи накрывать нужныя площади съ такой точностью и переносить огонь съ такой быстротой, что законъ разсѣиванія, этотъ врагъ мѣткости, подчинился тактической дисциплинѣ.

Чтобы разбить точный огонь современной артиллеріи, нужно было разрушить кабинетную обстановку ея работы. Первымъ шагомъ въ этомъ направленіи было появленіе воздушныхъ наблюденія и развѣдки. Но авіація вела двойную игру: помогала артиллеріи, отыскивая цѣли, и мѣшала ей, открывая спрятанныя батареи. Горизонтальная маскировка послѣднихъ далеко не всегда оказывалась дѣйствительной. Будучи же обнаружены, батареи возвращались къ условіямъ работы съ открытыхъ позицій. Математикѣ наносился ущербъ. Въ лучшемъ случаѣ приходилось мѣнять позиціи; слѣдовательно, на время выключаться изъ дѣйствія.

Все это, однако, еще было терпимо. Цѣли, по которымъ стрѣляла артиллерія, продолжали быть или вовсе неподвижными, какъ мѣстные предметы и окопы, или двигающимися такъ медленно, что поймать ихъ артиллерійскимъ снопомъ ничего не стоило. Наступленіе развивалось черепашьимъ шагомъ; наблюдатель на аэропланѣ успѣвалъ слетать къ непріятелю и вернуться съ донесеніемъ обратно прежде, чѣмъ обнаруженная цѣль могла передвинуться сколько-нибудь замѣтно.

Такое положеніе существовало вплоть до того времени, пока цѣли, въ непредвидѣнной формѣ танковъ, не получили свободу безостановочного и быстраго наступленія, самою скоростью своего бѣга срывая точность математическаго огня артиллеріи. Даже несовершенный танкъ-тихоходъ времени войны побивалъ внѣ дорогъ скорость слѣдованія пѣхоты по путямъ въ полтора раза: 6 в. въ часъ противъ 4-хъ. Теперь танкъ легчайшаго типа проходитъ полъ версты въ 2 минуты по мѣстности нормально пересѣченной. Сравнить эту скорость съ быстротою или, лучше сказать, съ медленностью движенія небронированной пѣхоты при равныхъ условіяхъ просто нельзя. Прохожденіе ею полуверсты подъ огнемъ значило нерѣдко не часъ и не два, а цѣлый день боевой работы.

Не смотря на сравнительно широкое примѣненіе танковъ къ концу войны, скорость ихъ движенія не успѣли разглядѣть какъ самостоятельный и важный тактическій факторъ. Произошло это вслѣдствіе того, что арміи не были танкированы въ полномъ смыслѣ этого слова, и новая бронированная наступательная сила должна была соображать свою скорость съ аллюрами пѣхоты и артиллеріи. Послѣдняя, до самыхъ заключительныхъ дней войны, сохранила возможность кропотливыхъ многочасовыхъ подготовокъ къ огню съ неподвижныхъ, кабинетно обставленныхъ позицій.

Въ настоящее время мы должны отдать себѣ отчетъ въ томъ, что въ будущемъ эта возможность, съ проведеніемъ танкированья, будетъ отнята у артиллеріи. Не только отдѣльныя цѣли, но все поле сраженія начнутъ перемѣщаться съ такой быстротой, что ловить цѣли на мушку окажется въ состояніи лишь артиллерія столь же скорая и подвижная. Стрѣльба съ закрытыхъ позицій и математическіе методы перестанутъ быть общимъ правиломъ. Рѣшать дѣло будутъ батареи, составляющія одно цѣлое съ бѣстро бѣгущимъ танковымъ боевымъ порядкомъ. При встрѣчномъ столкновеніи побѣдитъ та артиллерія, которая будетъ скорѣе, гибче и сноровистѣе. Возродятся прямая наводка, съ ней индивидуальность орудія, а также короткія дистанціи, подчасъ въ упоръ. Старые знакомые гладкоствольной эпохи!

Управленіе боемъ, разбросаннымъ на большой площади и скоротечнымъ, сдѣлается технически сложнѣе. При широкихъ интервалахъ и дистанціяхъ, при скорости движеній машинъ не ниже кавалерій-

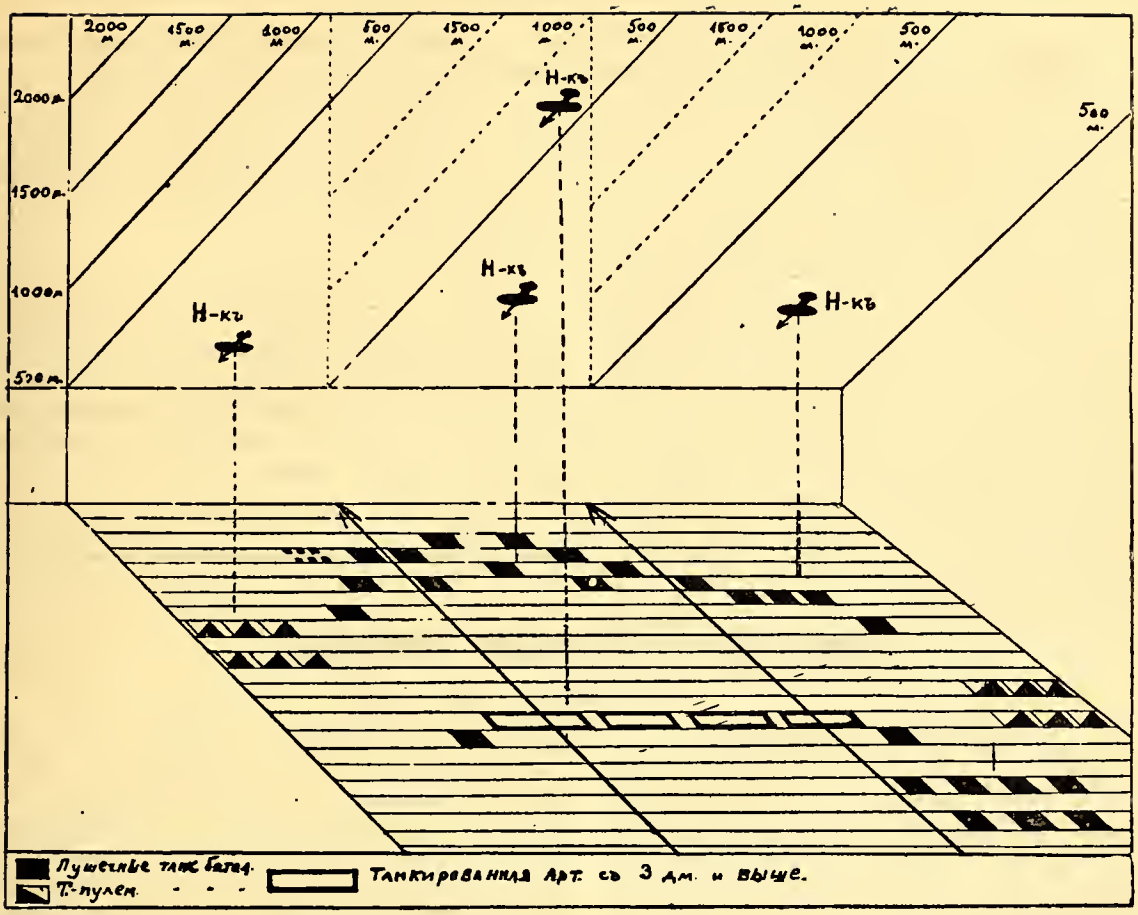

скаго карьера, начальникъ не будетъ въ состояніи слѣдить за развитіемъ боя съ земли — ни лично, ни при помощи донесеній. Придется наблюдать поле сраженія съ птичьяго полета. Это тоже будетъ нелегко, такъ какъ «парить» самолету въ воздухѣ невозможно, а обязательная скорость его полета неизмѣримо выше скоростей танка. Понадобится описывать круги, садиться на землю и вновь подниматься. Потребуется большая тренировка. Съ другой стороны, непріятельскіе самолеты будутъ стараться сбить командирскую летучую вышку. Цѣлая система своихъ аэроплановъ, развѣдывательныхъ и боевыхъ, получитъ задачу охраненія начальника, ведущаго бой. Наконецъ, не только одинъ начальникъ крупнаго соединенія, отвѣчающаго, скажемъ, нашему понятію дивизіи, долженъ быть то въ воздухѣ, то на землѣ, но также и начальники болѣе мелкихъ участковъ фронта. Это можетъ повести къ путаницѣ, если не выработаются точные и уставные пріемы.

Самая передача воли начальника станетъ много труднѣе, чѣмъ теперь. Проволока, занявшая со времени Русско-Японской войны мѣсто главнаго средства сношеній, потеряетъ это мѣсто. Пользованіе искровой передачей встрѣчаетъ возраженія, вслѣдствіе все еще непобѣжденнаго шума, производимаго танками.

Держать направленіе машинамъ при прохожденіи дымовой завѣсы — своей или чужой — въ высшей степени нелегко.

То же можно сказать въ отношеніи поддержанія связи по фронту.

Тѣмъ не менѣе, техника не пассуетъ передъ всѣми этими сложными задачами и ломаетъ голову надъ простѣйшимъ разрѣшеніемъ. Безпроволочный телеграфъ и телефонъ все-жъ таки будетъ, повидимому, примѣненъ въ танкахъ (Англія). Для сохраненія взятаго направленія въ дыму или въ туманѣ навѣрное примѣнятъ новый приборъ, подобный тому, который принятъ недавно для Британской авіаціи. Кстати, остроумный аппаратъ этотъ, контролирующій работу компаса и автоматически предупреждающій летчика о потерѣ направленія, изобрѣтенъ нашимъ соотечественникомъ — П. П. Шиловскимъ*).

Но если техника сношеній другъ съ другомъ во время боя и нацѣливаніе представляются для будущаго сложнѣе, сама форма приказаній и донесеній, особенно первыхъ, упростится. Нельзя будетъ длинно разсказывать и развивать мысль. Съ момента открытія огня и начала движенія въ атаку дѣло будетъ измѣряться минутами. Отсюда необходимость тщательно подготовить направленіе удара и обезпечить его осуществленіе, чтобы уже не мѣнять ничего ос-

*) Интересно, что Петръ Петровичъ Шиловскій въ прежней Россіи служилъ по администраціи и занималъ, передъ революціей, постъ губернатора. Интересовался физикой и астрономіей, какъ любитель.

новного во время атаки. Приказанія и поправки будутъ короткія, напоминая управленіе флотомъ или кавалерійскимъ боемъ. Въ сущности, это скорѣе будутъ не приказанія, а команды. Передавать же ихъ придется, главнымъ образомъ, сигналами — свѣтовыми и звуковыми.

Въ общемъ же, не трудно усмотрѣть, что видимость боя танкированной арміи возвращается къ формамъ ударной эпохи. Тѣ же ударные кубики та-же необходимость легкихъ войскъ для обезпеченія нацѣливанія то-же наличіе тяжелаго резерва для нанесенія фактическаго удара; наконецъ, имѣніе наготовѣ сильной летучей группы для его развитія и разсѣиванія живой силы противника.

Прилагаемая схема представляетъ, въ грубыхъ чертахъ, воображаемый боевой порядокъ танкированной группы. Изображенъ моментъ, когда легкія охраняющія и окрыляющія части уже очистили фронтъ и отошли на фланги. Все готово, чтобы двинуться, вѣрнѣе — понестись — для удара.

Рисунокъ напоминаетъ построеніе линейнаго боевого порядка. Существенная разница, однако, въ томъ, что остовъ его составляетъ не отдѣленныя другъ отъ друга пѣхота и артиллерія, а нѣчто новое, въ которомъ задачи этихъ родовъ войскъ слиты въ одно цѣлое.

Другая разница — разстоянія.

Наконецъ, какъ показываетъ схема, понадобится рисовать себѣ въ бою не только положеніе шашекъ на полу сраженія, но и въ многослойномъ его потолкѣ. Чтобы не засорять схемы, пытающейся представить бой въ кубической перспективѣ, не показаны въ потолкѣ тѣ эскадрильи, которыя будутъ охранять командирскіе самолеты.

Б. Геруа.

Ген.-майоръ Виноградскій.

Артиллерійскіе штабы

(Продолженіе).

Главнымъ лицомъ въ Артиллерійскомъ Штабѣ является Начальникъ Штаба, права и обязанности котораго аналогичны съ правами и обязанностями Начальниковъ войсковыхъ Штабовъ. Командиръ данной части имѣетъ въ немъ ближайшаго своего сотрудника по командованію и управленію ею въ бою, объединяющаго, регулирующаго работу всѣхъ чиновъ Штаба. Главныя его функціи заключаются въ разработкѣ артиллерійскихъ оперативныхъ предположеній въ объемѣ, соотвѣтствующемъ данной части и переливаніи воли Начальника въ жизнь путемъ составленія приказовъ. Онъ есть единый докладчикъ у Начальника, держитъ тѣсный контактъ съ войсковыми Штабами для уясненія обстановки и полученія полной оріентировки относительно задачъ и расположенія не артиллерійскихъ элементовъ даннаго войскового соединенія и на немъ лежитъ, кромѣ того, проектированіе организаціи боевого питанія. Итакъ, кругъ дѣятельности его весьма широкъ, а степень отведенной ему самостоятельности и иниціативы зависятъ отъ установившихся между нимъ и его Начальникомъ взаимоотношеній.

Низшіе штабы, т. е. полковые, бригадные и корпусной артиллеріи включаютъ обязательно слѣдующія три службы (вокругъ которыхъ наматываются всѣ прочіе): а) артилерійская развѣдка, б) связи, в) боевого питанія. О важности ихъ говорить не приходится, трудность особенно велика при опредѣленіи численности и расположенія непріятельской артиллеріи.

Между тѣмъ, добиться точнаго результата необходимо, такъ какъ безъ подавленія нейтрализованнаго огня непріятельской артиллеріи немыслимо достигнуть прочнаго успѣха, что особенно рѣзко сказывается въ активныхъ позиціонныхъ операціі.

Поэтому соединять въ одномъ лицѣ двѣ какія-либо такія службы невозможно, а во главѣ каждой долженъ быть поставленъ свой отвѣтственный начальникъ, опытный офицеръ. Развѣ что въ самыхъ низшихъ штабахъ, т. е. полковыхъ, начальникъ штаба можетъ руководить службой питанія лично или черезъ штабнаго оберъ-офицера для порученій. Итакъ, составъ самаго низшаго штаба, полкового, долженъ заключать по меньшей мѣрѣ начальника штаба, опытное лицо, уже командовавшее батареей, начальника развѣдки, начальника связи, оберъ-офицера для порученій, адъютанта, чиновника по хозяйственной части, команды связи и другія, писарей и т. д. Меньшаго состава его дѣлать нельзя, такъ какъ при образованіи различнаго вида группъ, напримѣръ, для подготовки прорыва укрѣпленной позиціи полковые штабы будутъ работать соотвѣтственно на образуемые группы, изъ которыхъ нѣкоторыя могутъ оказаться и очень крупными.

Работа бригадныхъ штабовъ значительно сложнѣе полковыхъ.

Для активныхъ операцій артиллерійская бригада получаетъ большое приращеніе, кромѣ того, она является артиллеріей крупнаго войскового соединенія — дивизіи, — рѣшающей самостоятельныя задачи. Въ бригадномъ штабѣ весь артиллерійскій оперативный матеріалъ отливается въ окончательныя формы и качество этой работы можетъ отозваться положительно, или отрицательно на рѣшенія не только командира бригады, но и начальника дивиі-

Затѣмъ преимущественно бригадному штабу приходится ставить задачи воздушной развѣдки и обрабатывать доставляемый ею матеріалъ въ его же составъ входятъ команды земной цѣлеразвѣдки, звукоизмѣрительныя и телеметрическія. Изъ этого перечня видно, что на качественный подборъ начальниковъ штаба бригады должно быть обращено особое вниманіе и желательно на полковыя должности назначать штабъ-офицеровъ, уже командовав-

шихъ дивизіонами. Начальникъ же развѣдки долженъ получить помощника, а число оберъ-офицеровъ для порученій требуется увеличить.

Штабы инспекторовъ артиллеріи формируются на основаніяхъ, схожихъ въ отношеніи развѣдки, съ бригадными, принимая во вниманіе, что въ корпусѣ сосредоточивается борьба съ артиллеріей противника. Что же касается штабовъ инспекторовъ артиллеріи въ арміяхъ, фронтахъ и Верховнаго Главнокомандующаго, то отправная точка и норма для нихъ должны быть приняты другія. Еще инспекторамъ въ арміяхъ, на которыхъ ложится обязанность руководства могущественной дальнобойной артиллеріей для дѣйствія въ глубину противника, по его тыламъ и, кромѣ того, составленіе плановъ дѣйствія артиллеріи въ широкихъ рамкахъ придется имѣть штабы, приспособленные для непосредственной боевой работы; въ штабахъ же фронтовъ и Верховнаго Командованія характеръ работы совершенно другой и, слѣдовательно, и составъ штабовъ иной. Тамъ не приходится вести боя, а главнымъ образомъ, распредѣлять артиллерійскія средства по театрамъ и арміямъ, обрабатывать накопляющійся боевой опытъ, знакомить съ нимъ войска путемъ наставленій, директивъ и т. д... и, наконецъ, разрѣшать насущные техническіе вопросы.

Это выдвигаетъ необходимость составлять поименовенные штабы изъ спеціалистовъ по всѣмъ отраслямъ артиллерійскаго дѣла, число которыхъ можетъ быть очень велико.

Въ заключеніе остается указать: 1) что дивизіоны, понятно, въ штабахъ не нуждаются, такъ какъ командиры ихъ могутъ справиться со сравнительно несложными для нихъ задачами управленія и развѣдки на своихъ участкахъ при помощи дивизіонныхъ адъютантовъ и избранныхъ ими офицеровъ, а въ батареяхъ и подавно работа проста. 2) Мы преднамѣренно избѣгали въ короткой статьѣ давать цифровыя данныя, такъ какъ послѣднія потребовали бы, во-первыхъ, детальнаго анализа, а, во-вторыхъ, онѣ подвержены измѣненіямъ въ зависимости отъ общихъ организаціонныхъ особенностей данной арміи и ея внутренняго уклада.

А. Н. Виноградскій.

Конница современныхъ армій

III. АМЕРИКАНСКАЯ КОННИЦА

Изъ 137.500 чиновъ Регулярной Арміи Соединенныхъ Штатовъ — 10.900 числятся по кавалеріи (въ томъ числѣ 600 туземныхъ развѣдчиковъ-индѣйцевъ и филипинскихъ малайцевъ). Конница составляетъ т. обр. 8% вооруженныхъ силъ мирнаго времени.

Регулярная кавалерія составляетъ 15 полковъ: 1-й — 14-й расположены на территоріи С. Ш., а 26-й входитъ въ составъ Филиппинской дивизіи.

Американскій конный полкъ въ мирное время состоитъ изъ 4-хъ эскадроновъ конныхъ стрѣлковъ, пулем. эскадрона и эскадрона штаба полка.

Въ эскадронѣ 119 всадниковъ: отдѣленіе штаба эскадрона (связь), 3 «стрѣлковыхъ» взвода въ 3 отдѣленія и одинъ ружейно пулеметный взводъ въ 3 отдѣленія по 3 ружья-пулемета. Въ отдѣленіяхъ по 8-9 всадниковъ.

Пулеметные эскадроны приводятся въ 3-хъ взводный составъ (до сихъ поръ было 2). Третьи взводы изъ противотанковыхъ пулеметовъ. Во взводѣ — 4 пулем., въ эскадр. — 12 (108 чел.) (1).

Вооруженіе всадниковъ — винтовка (унт. оф. и пулеметчики — авт. пистолетъ), сабля (кромѣ пулеметчиковъ). Винтовка и сабля пристегнуты къ сѣдлу. Ружье-пулеметъ возится на вьюкѣ.

Въ эскадронѣ штаба полка 78 чел. (не считая 28 трубачей): взводъ конныхъ ординарцевъ, телефонное (кабельное) и радіотелеграф. отдѣленія, подрывная команда (всего 4 чел. — инструктора), взводъ обоза конской тяги и взводъ автомобилей (3 груз., 3 легк.), писаря и шоферы.

(1) Образца противотанковаго пулемета до сихъ поръ еще не выработано.

Эта организація вступила въ силу съ 1 февраля 1928 г. Сравнивая ее съ предыдущей (1921 г.), мы видимъ: 1) Огневая мощь кав. полка примѣрно удвоилась — въ организаціи 1921 г. въ полку числилось всего 4 пулемета. Число ружей - пулеметовъ то-же; 2) Несмотря на это, полкъ значительно облегченъ: въ эскадронѣ штаба полка расформировано телеграфное (проволочное) отдѣленіе съ его громоздкимъ обозомъ. Обозы полка подвергнуты сильному сокращенію — вмѣсто 12 парныхъ повозокъ — 6, изъ 21 двуколки оставлено лишь 15. Большую услугу въ этомъ отношеніи оказало введеніе автомобильнаго обоза.

***

Американцы полагаютъ, что въ условіяхъ подвижной войны 4-хъ эскадронный полкъ окажется слишкомъ слабымъ. Посему, съ объявленіемъ войны каждый полкъ получаетъ 3-й дивизіонъ изъ 2-хъ эск. очень сильнаго состава (не менѣе 160 сабель). Часть лцдей этихъ добавочныхъ эскадроновъ пойдетъ на укомплектованіе эскадроновъ 1-й очереди, такъ что составъ каждаго изъ 6-ти эскадроновъ можно опредѣлить въ 130-140 сабель, а полка — въ 1000 чел. при 66 пулеметахъ и ружьяхъ-пулем.

Насколько явствуетъ изъ изученія американскихъ уставовъ и проекта организаціи, спеціальныхъ кадровъ для формированія этихъ добавочныхъ дивизіоновъ въ мирное время не предусмотрѣно. Выгодное географическое положеніе позволяетъ американцамъ провести свою мобилизацію абсолютно безъ всякой помѣхи, такъ что они будутъ имѣть достаточно времени для «сколачиванья» и тренировки этихъ частей. На помощь Рерулярной Арміи придетъ тогда Національная Гвардія.

Въ настоящее время Инспекція Кавалеріи раз-

Механизированная армія

1. «Военный оркестръ».

2. Роботъ - стрѣлокъ.

3. Наемный баритонъ наговариваетъ пластинки съ командами.

4. «Механизированная команда».

(Карикатура изъ англійскаго журнала *Sunday Pictorial.*)

рабатываетъ проектъ созданія 12-ти эскадронныхъ полковъ военнаго времени (3 дивизіона въ 4 эскадрона по 80 сабель). Предположено формированіе въ военное время добавочныхъ пулеметныхъ эскадроновъ. Уже въ мирное время каждый полкъ долженъ получить по взводу 37 мм. орудій сопровожденія, что нынѣ уже осуществлено въ нѣкоторыхъ полкахъ.

Наряду съ Регулярной Арміей въ Соед. Штатахъ существуетъ армія территоріальная — т. наз. «Національная Гвардія». Назначеніе ея — усилить Регулярную Армію, составивъ совмѣстно съ нею ядро для народнаго ополченія. Сила Нац. Гвардіи — 177.000 чел., (10.700 приходится на кавалерію).

Служба Нац. Гвардіи носитъ милиціонный характеръ — періодическое отбываніе лагерныхъ сборовъ. Въ частности кавалерія имѣетъ характеръ конницы второй очереди. Всего имѣется 12 полковъ съ произвольной нумераціей (гл. обр. трехсотые номера). Къ участію въ территоріальной арміи привлекается въ самомъ широкомъ масштабѣ учащаяся молодежь. Лагерные сборы полки отбываютъ въ составѣ не свыше 400 - 500 чел.

Въ вѣдѣніи Инспектора Конницы состаятъ вспомогательныя части: 2 бронедивизіона (по 18 машинъ); одинъ конно арт. дивизіонъ Регулярной Арміи, 1 конно арт. полкъ и 1 отд. дивизіонъ Нац. Гвардіи; развѣдывательная авіац. эскадрилья 1-й кав. дивизіи, инж. и обозныя формированія.

Изъ крупныхъ боевыхъ единицъ существуютъ 1-я кав. дивизія Регулярной Арміи(фортъ Блиссъ въ Техасѣ) и 64-ая кав. дивизія Нац. Гвардіи (лагерь Ноксъ въ Кентукки).

Въ военное время всю регулярную конницу — 14 полковъ (кромѣ 26-го), предположено свести въ отдѣльный Конный Корпусъ въ составѣ 3 кав. дивизій въ 4 полка и 1 отд. бригады. Всего въ Корпусѣ должно будетъ считаться 84 «сабельныхъ» эскадрона при 14 пулеметныхъ т. е. 13.000 коней. Въ составъ Корпуса кромѣ того войдутъ слѣд. части: 2 бронедивизіона (36 машинъ); баталіонъ легкихъ быстроходныхъ танковъ (45 штукъ); конно-арт. бригада (8 б-рей — 32 орд.); полкъ 3 дюйм гаубицъ на вьюкахъ; полкъ 42 лн. гаубицъ конской тяги; артиллерія всѣхъ прочихъ видовъ: погруженная на автомобили, зенитная тяга (норма не указана); дивизіонъ развѣдочной авіаціи(а при надобности и прочихъ видовъ); инженерный полкъ съ мостовымъ паркомъ; обозный паркъ (2 роты конской, 12 автомобильной тяги и 4 вьючныхъ), санитары и нестроевые. Всего же — не менѣе 20.000 чел., 15.000 коней, 120-150 орд. и громадный обозъ. Штабъ К-са предусмотрѣнъ въ 36 оф. и 72 н. ч. При немъ находятся эск. Штаба (3 оф., 158 н. ч.) и эск. связи (6 оф. 150 н. ч.). Сравнивая этотъ Конный Корпусъ съ итальянскимъ Corpo Celere — мы наблюдаемъ большую разницу.

У итальянцевъ остовомъ всего Корпуса служитъ пѣхота — берсальеры самокатчики; у американцевъ пѣхота въ составъ Корпуса совершенно не входитъ. Итальянскій «С. С.» насыщенъ авіаціей и бронесилами — у американцевъ то и другое придается въ явно недостаточномъ количествѣ (несмотря на чрезвычайно развитую технику вообще). Итальянская конница дѣйствуетъ мелкими соединеніями — эскадронами и дивизіонами, американская — полками, бригадами и дивизіями. Итальянскій «С. С.» дѣйствуетъ «на-короткѣ», американскій же расчитанъ на большой районъ дѣйствія — отсюда обиліе обозовъ, почти совершенно отсутствующихъ въ итальянскихъ «легкихъ войскахъ». Надо, кромѣ того, помнить, что географическія особенности совер-

ИСТОРІИ РОССІЙСКИХЪ ПОЛКОВЪ

Крымскій конный Ея Величества Государыни Императрицы Александры Феодоровны полкъ и вѣковая служба татаръ Крыма державѣ Россійской

Л. Гв. Крымско-Татарскій эскадронъ (1853 годъ)

Исторія крымскаго коннаго полка — въ сущности исторія боевой службы Крымскихъ Татаръ Россіи со времени присоединенія — 1 марта 1784-го года.

Полковникъ Габаевъ.

Волею покойнаго ГОСУДАРЯ ИМПЕРАТОРА НИКОЛАЯ II Крымскому Конному полку было ВЫСОЧАЙШЕ даровано старшинство его предковъ и полкъ сталъ въ ряды славныхъ полковъ Екатерининской эпохи (1 марта 1784 года).

Умирали властители Россіи, смѣнялись эпохи, все новыя и новыя поколѣнія шли на смѣну уходившимъ, но вѣрность татаръ Крыма Державѣ Россійской жила и крѣпла и много-много разъ была запечатлѣна кровью и жизнью тѣхъ лучшихъ сыновъ, которые по первому зову становились въ ряды своихъ частей и шли туда, гдѣ нужна была Россіи ихъ посильная помощь и отдавали жизнь за Честь и Величіе своей Новой Родины.

Дологъ и длиненъ былъ путь полка, много разъ онъ мѣнялъ свои формы и былъ по численности то равенъ дивизіи, то обращался въ маленькую воинскую часть, равную взводу, много разъ возрождался и снова распускался по домамъ. Входя въ составъ различныхъ соединеній частей Гвардіи и Арміи, полкъ принималъ участіе въ бояхъ, давшихъ русскому оружію незабываемую Славу, и былъ награжденъ многими отличіями.

Вотъ то далекое прошлое Татарскаго Народа Крыма, что по волѣ покойнаго ГОСУДАРЯ ИМПЕРАТОРА НИКОЛАЯ II стало достояніемъ и гордостью Крмскаго коннаго полка.

1784-й годъ. — По добровольному желанію новыхъ подданныхъ Таврической области и Указу Императрицы Екатерины II-й, данному Князю Потемкину - Таврическому, повелѣно было составить **національное войско.**

Крымскіе Мурзы приступили къ формированію 5-ти Конныхъ дивизіоновъ (бешліи), а затѣмъ въ 1787-мъ году и 6-го дивизіона, но потомъ дивизіоны переформировываются въ 3 дивизіона (составъ дивизіона 7 офицеровъ и 200 нижнихъ чиновъ.

Всадники-татары была посажены на лошадей Крымской горной породы типа Арабской лошади и вооружены лукомъ и колчаномъ, пикой и саблей, сѣдла азіатскаго образца. Дивизіоны были направлены къ границѣ Польши и такъ несли службу до 1796-го года, когда и были распущены по домамъ.

Въ 1807 году по добровольному желанію Татаръ Крыма и на день

шенно различны — безбрежныя мексиканскія преріи нисколько не напоминаютъ гористый и пересѣченный альпійскій театръ военныхъ дѣйствій.

***

Американская конница воспитана на традиціяхъ индѣйскихъ и мексиканскіхъ войнъ, а также гражданской войны 1861 - 65 г.г., во время которой она имѣла такихъ выдающихся вождей какъ Стюартъ и Шериданъ.

Войны съ индѣйцами и мексиканскими гверильясами и выработали особый типъ конницы, незнакомый Европѣ. Длинные рейды, молніеносные набѣги и страсть къ засадамъ выработали особый типъ «стрѣлковой конницы». Отъ лошади при такихъ условіяхъ требовалась отъ лошади — быстрота; — отъ всадника — мѣткая стрѣльба, отъ обоихъ — выносливость. Пика при отсутствіи равноцѣннаго и «регулярнаго» противника являлась бы лишней обузой — ея никогда на вооруженіи американской конницы и не существовало. Въ рукопашныхъ же схваткахъ предпочтеніе передъ саблей отдавалось «національному оружію» — револьверу.

Въ войну 1898 г. съ Испаніей (дессантныя операціи на Кубѣ и Филиппинахъ) кавалерія почти не примѣнялась. Въ Великую же войну конные полки американской арміи, попавъ на фронтъ въ разгаръ позиціонной войны (1917 г.) были переформированы въ артиллерійскіе.

Верховая ѣзда и стрѣлковое дѣло поставлены въ американской кавалеріи очень высоко. Особенное вниманіе обращено на «тренировку» полковъ и бригадъ. Каждый американскій конный полкъ совершаетъ ежегодно осенью пробѣги въ 400-500 км. въ просторныхъ территоріяхъ Западныхъ Штатовъ, такъ что въ области подготовки къ продолжительнымъ маршамъ и рейдамъ американская конница безспорно занимаетъ первое мѣсто въ мірѣ.

Холодное оружіе въ загонѣ, но отсюда отнюдь не слѣдуетъ заключать, что американской конницѣ не хватаетъ кавалерійскаго духа. Духъ этотъ ей присущъ въ степени быть можетъ большей чѣмъ конницѣ многихъ европейскихъ государствъ.

А. Керсновскій.

Государь Императоръ и Государыня Императрица среди офицеровъ полка.

ги, пожертвованныя населеніемъ, снова формируются 4 конно-татарскихъ полка для военныхъ дѣйствій противъ французовъ. Симферопольскій и Перекопскій Конно-Татарскіе полки были прекрасно вооружены и двинуты для занятія кордонной линіи, Евпаторійскій у города Каменецъ-Подольска, Феодосійскій въ районъ рѣки Западный Бугъ.

Симферопольскій и Перекопскій Конно-Татарскіе полки принимаютъ участіе во многихъ бояхъ и отличаются у **Прейсишъ-Эйлау** и у **Тильзита**, а Командиръ Симферопольскаго К.-Т. полка князь Балатуковъ былъ награжденъ орденомъ Св. Георгія 4-й ст. По заключеніи мира полки были расформированы, но въ 1808 году вновь сформированы.

Въ 1812-мъ году Симферопольскій и Перекопскій К.-Т. полки, состоя въ отрядѣ войскового Атамана Гр. Платова, принимали участі въ сраженіяхъ подъ Смоленскомъ, Можайскомъ, при Бородинѣ, Малоярославцѣ и Тарутинѣ, а Феодосійскій К.-Т-кій полкъ, находившійся въ отрядѣ Г.-м. Иловайскаго 5-го принималъ участіе въ дѣлахъ подъ Кобринымъ, Пружанами и Городечной. Евпаторійскій Конно-Татарскій полкъ находился также на театрѣ военныхъ дѣйствій въ 3-ей резервной Обсерваціонной Арміи генералъ-отъ кавалеріи Тармасова.

Въ 1814 году Симферопольскій и Перекопскій К.-Татарскіе полки вмѣстѣ съ казаками атамана Гр. Платова въ составѣ авангарда Русской Арміи 19-го марта 1814-го года черезъ Портъ Клиши вступили въ Парижъ, гдѣ стояли лагеремъ на Елисейскихъ поляхъ. Въ концѣ года полки возвратились въ Крымъ и были распущены по домамъ.

Въ 1827-мъ году за боевую службу Крымскихъ Татаръ въ Отечественную войну изъ лучшихъ солдатъ-татаръ, преимущественно имѣвшихъ боевыя отличія, по Высочайшему Повелѣнію формируется Лейбъ-Гвардіи Крымско-Татарскій эскадронъ самостоятельный, но подчиненный командиру Л.Гв. Казачьяго полка и Высочайшимъ Приказомъ отъ 26-го іюля того же года Офицерамъ эскадрона были дарованы права Старой Гвардіи.

Въ 1928-29 гг. въ составѣ Л.-Гв. Казачьяго полка Крымско-Татарскій эскадронъ участвовалъ въ осадѣ крѣпости Варна.

Въ Венгерскую кампанію 1848-49 годовъ вмѣстѣ съ Гвардіей принималъ участіе въ дѣлахъ и жалуется серебряными трубами.

Въ Восточную войну 1854-55 годовъ Л.-Гв. Крымско-Татарскій эскадронъ несъ кордонную службу на Балтійскомъ побережьи, а льготная его часть, входя въ составъ Крымской Арміи, участвовала въ бою на рѣчкѣ въ отрядѣ генерала Рыжева и отличилась у Федюхиныхъ Высотъ и Балаклавы — 25 октября 1854 г.

26-го мая 1863 года Л.-Гв. Крымско-Татарскій эскадронъ упраздняется, а вмѣсто него въ составѣ Собственнаго Его Величества Конвоя повелѣно было имѣть Команду Л.-Гв. Крымскихъ Татаръ, пополняемую льготной частью, расположенной въ городѣ Бахчисараѣ.

23-го ноября 1874 года съ введеніемъ воинской повинности въ г. Бахчисараѣ былъ сформированъ эскадронъ Крымскихъ Татаръ, запасная часть Конвоя вошла въ составъ эскадрона и съ этого момента весь эскадронъ служитъ пополненіемъ Команды Л.-Гв. Крымскихъ Татаръ.

22-го іюля 1875 года эскадронъ Крымскихъ Татаръ развернутъ въ Дивизіонъ 2-хъ эскадроннаго состава и при немъ Стрѣлковая рота.

Въ Турецкую войну 1878-79 годовъ Крымскій Дивизіонъ несъ кордонную службу на побережьѣ. Команда Л.-Гв. Крымскихъ Татаръ Собственнаго Его Величества Конвоя въ составѣ Конвоя принимала участіе въ войнѣ и въ дѣлахъ подъ Горнымъ Дубнякомъ, при Ловчѣ и подъ Плевной, а 22 августа, находясь въ составѣ Конвоя (эскадрона), прикрывавшаго лѣвый флангъ боевого порядка, атаковавшаго Ловчу, особенно отличилась и отдѣльно отъ Конвоя была награждена знаками на шапку съ надписью «за отличіе у Ловчи».

Въ 1890 году Команда Л.-Гв. Крымскихъ Татаръ Собственнго Его Величества Конвоя была упразднена и влита въ Крымскій Дивизіонъ.

Въ 1893 году Стрѣлковая рота при Дивизіонѣ расформирована. 1905-1906 гг. надъ Россіей нависли грозовыя тучи, запылали усадьбы, фабрики и заводы, вѣковыя богатства страны стали разрушаться разбушевавшейся стихіей.. и до Крыма докатились раскаты грома и темныя силы, выйдя изъ подполья, стали появляться въ людныхъ мѣстахъ и призывать народъ къ грабежу и насилію, но вѣрность Татарскаго народа и энергичная и самоотверженная служба всѣхъ чиновъ Крымскаго Дивизіона не дали пожару разростись и спасли богатый и красивый Крымъ отъ разоренія. Призывы къ бунту не нашли отклика въ Крыму и кровь невинныхъ не была пролита.

ГОСУДАРЮ ИМПЕРАТОРУ НИКОЛАЮ II благоугодно было оцѣнить вѣрную службу Крымскихъ Татаръ Россіи и Высочайшимъ Приказомъ отъ 21-го февраля 1906-го г. Крымскій Дивизіонъ переформировывается въ 6-ти эскадронный полкъ, а 1-го апрѣля того же года полкъ названъ Крымскимъ Драгунскимъ и первымъ ком-омъ полка былъ назначенъ командиръ дивизіона полк. Матвѣевъ. 31 дек. Полкъ названъ Крымскимъ Коннымъ.

Полкъ имѣетъ Штандартъ, пожалованный Дивизіону 6-го мая 1897 г. въ командованіе дивизіономъ полк. графа Келлера и Высочайшую Грамоту отъ 15 мая 1900 года, переданную полку 16-о іюня 1906 года.

10-го октября 1909 г. въ воспоминаніе Высокой Чести, выпавшей на долю Крымцевъ — встрѣтить и сопровождать **Высоконареченную Невѣсту Государя Наслѣдника Цесаревича** НИКОЛАЯ АЛЕКСАНДРОВИЧА, полкъ получилъ Шефство — **Государыню Императрицу** АЛЕКСАНДРУ ФЕОДОРОВНУ.

5-го ноября 1909 г. **Его Императорское Величество Гсударь Императоръ** НИКОЛАЙ II-й соизволилъ зачислить СЕБЯ въ списки Крымскаго Коннаго **Ея Величестна Государыни Императрицы** АЛЕКСАНДРЫ ФЕОДОРОВНЫ полка.

Приказомъ по Военному вѣдомству 1911 года за № 166 полку Высочайше даровано Старшинство съ 1-го мая 1784-го года.

4-го августа 1914-го года полкъ подъ командой полковника Дробязгина выступилъ въ походъ противъ Германіи и Австро-Венгріи. Полкъ участвовалъ въ бояхъ въ Восточной Пруссіи, въ Августовскихъ лѣсахъ, въ Сувалкской губ., гдѣ велъ тяжелые бои у Александровска, Чемохена, Марграбова и другихъ мѣстахъ, входя въ составъ сводно-кавалерійской дивизіи Свиты Его Величества Г. М. Скоропадскаго. Въ составѣ Св. Кав. Див. Г.-Л. Химецъ участвовалъ во взятіи города Лыкъ, Арисъ, и Іоганисбургъ. 15 ноября 1914 года полкъ переброшенъ на Варшавскій фронтъ, гдѣ принялъ участіе во всѣхъ бояхъ у Млавы, Хоржеле и Яново.

6-го января 1915-го года полкъ переброшенъ на Юго-Западный фронтъ, въ районъ Черновицъ. Въ виду сильнаго напора австрійцевъ съ перевала Делятинъ, полкъ перешелъ въ этотъ районъ; здѣсь пришлось ему работать въ Карпатахъ въ очень тяжелыхъ условіяхъ, сдерживая натискъ значительно превосходящаго силами противника, давая этимъ нашей пѣхотѣ, XXX-му арм. корпусу возможность отходить и устраиваться на новыхъ позиціяхъ по направленію къ Станиславову и Залещикамъ, затѣмъ отъ Галича вновь началось наше наступленіе, въ которомъ полкъ принялъ дѣятельное участіе, какъ конница XXX-го Арм. корпуса.

14-го апрѣля 1915 г. полкъ переброшенъ въ г. Каменецъ-Подольскъ на Царскій Смотръ и послѣ Смотра въ составѣ XXXIII-го Арм. Заамурскаго Корпуса принялъ участіе въ форсированіи рѣки Днѣстръ у деревень Хмылево и Кастельники (26 апрѣля).

27 апрѣля у д. Карніовъ конная атака 2-го Дивизіона (5 и 6-й эскадроны) на непріятельскую пѣхоту, сидѣвшую въ окопахъ, при чемъ было взято въ плѣнъ 405 австрійцевъ при 7-ми офицерахъ. Затѣмъ полкъ принималъ участіе въ наступленіи на Коломію. 2-го мая, во время отступленія отъ Коломіи — конная така 1-го Дивизіона (эск. Ея Вел. и 3-ій эск.) на наступающаго непріятеля у м. Чернелица, чѣмъ и было остановлено наступленіе противника и взято много плѣнныхъ.

Въ 1915-мъ году полкъ принималъ участіе въ бояхъ въ районѣ рѣкъ Днѣстръ, Стрипа и Серетъ.

Въ 1916-мъ году полкъ участвовалъ въ «Брусиловскомъ прорывѣ» и въ бояхъ до конца наступленія, часто атакуя противника въ конномъ строю отдѣльными взводами. 15-го іюня 1916 г. полковая конная атака на непріятельскую пѣхоту. Объ этомъ дѣлѣ сдѣлана особая замѣтка въ сообщеніи Штаба Верховнаго Главнокомандующаго. 26-го іюля конная атака 6-го эск. на непр. пѣхоту у д. Кутыскъ. 3-го сентября конная атака 2-го эскадрона на германскую тяжелую артиллерію, была перерублена прислуга, но подоспѣвшая нѣмецк. пѣхота не дала возможности вывезти захваченныя нами орудія. Дѣло у д. Липница-Дольная также отмѣчено въ сообщеніи Штаба Верховнаго Главнокомандующаго.

Въ началѣ 1916 г. при полку сформирована конно-пулеметная команда, а въ концѣ года Стрѣлковый Эскадронъ. Зиму 1916-17 гг. во время позиціоннаго періода полкъ занималъ участокъ въ окопахъ у г. Маріамполь.

Во время отхода нашихъ войскъ изъ Галиціи, 3-го августа, Стрѣлковый эскадронъ полка отличился въ бою западнѣе нижняго теченія рѣки Збручъ, остановилъ наступленіе Нѣмецкой пѣхоты, выбилъ ее изъ занятыхъ ими нашихъ окоповъ и держалъ окопы до подхода нашихъ резервовъ.

1-го сентября 1917 г. полкъ переброшенъ въ районъ г. Херсона для поддержанія порядка 8-го ноября полкъ перешелъ въ Крымъ, гдѣ не признавъ власти совѣтовъ, одинъ изъ первыхъ вступилъ въ борьбу съ севастопольскими большевиками и, понеся большія жертвы, 14-го января 1918-го года временно прервалъ свое существованіе.

Офицерское собраніе полка въ г. Симферополѣ.

Даръ Державнаго Однополчанина г. г. офицерамъ полка.

Свиты ЕГО ВЕЛИЧЕСТВА ген.-м. Княжевичъ (командиръ полка 1908-1913 г.).

За періодъ Великой Войны 1914-1915 гг. въ полку были награждены Орденомъ Св. Великомученика и Побѣдоносца Георгія 4-ой ст. за конныя атаки у д. Карніевъ 17 апрѣля 1915 г. ротмистръ Бако и у м. Чернелица 1 мая 1917 г. ротмистръ Алтунжи. За блестящее дѣло Стрѣлковаго эскадрона 3-го августа 1917 г. штабсъ-ротмистръ Отмарштейнъ 1-ый. Внѣ полка за конную атаку у д. Зубржецъ 27 мая 1916 г. старшій адъютантъ 9-ой Кавалерійской Дивизіи, причисленный къ Генеральному Штабу штабсъ-ротмистръ Аметистовъ. Георгіевскимъ Оружіемъ: ротмистръ Зотовъ, поручики Двойченко, Дурилинъ, Губаревъ и Лихвинцовъ. Полкъ былъ представленъ штабомъ XXXIII-го Арм. Заамурскаго Корпуса къ Георгіевскому Штандарту и Трубамъ (въ командованіе полкомъ полк. Ревишинымъ).

Болѣе полувѣка (1863-1914 гг.) Крымскіе Татары, сначала въ рядахъ команды Лб.-Гв. Крымскихъ Татаръ Собственнаго Его Величества Конвоя, затѣмъ Крымскаго дивизіона и, наконецъ, Крымскаго Коннаго Ея Величества Государыни Императрицы АЛЕКСАНДРЫ ФЕОДОРОВНЫ полка несли службу охраны Царскихъ Семей Императоровъ АЛЕКСАНДРА II,

АЛЕКСАНДРА Ш-го и НИКОЛАЯ П-го и ихъ полувѣковая и неизмѣнно вѣрная служба всегда находила высокомилостивую оцѣнку и Крымцы пользовались особыми милостями Вѣнценосныхъ Монарховъ.

Въ командованіе полкомъ Флигель-адъютанта полковника Княжевича (1908-1913 гг.) **Государю Императору** НИКОЛАЮ П-му благоугодно было назначить Шефомъ полка Государыню Императрицу АЛЕКСАНДРУ ФЕОДОРОВНУ и СЕБЯ зачислить въ списки Крымскаго Коннаго Ея Величества полка. На средства, отпущенныя **Государемъ Императоромъ,** было выстроено въ г. Симферополѣ Офицерское Собраніе. На средства **Государыни Императрицы** была выстроена Полковая Мечеть, названная «Валидэ», что означаетъ по-Татарски «Мать Народа». На украшеніе Полковой Мечети были пожалованы въ даръ ковры, а также и въ Офицерское собраніе полка.

По Высочайшему повелѣнію въ 1909 г. были выстроены казармы и офицерскій флигель въ Царскомъ имѣніи Оріанда для Дивизіона полка, несшаго службу внѣшней охраны Царской Семьи и Великокняжескихъ семей на Южномъ берегу Крыма.

Въ воздаяніе заслугъ Татаръ Крыма Державѣ Россійсской Государю Императору благоугодно было пожаловать Офицерамъ полка второй мундиръ — алый и перевязь и портупею образца Л.-Гв. Крымско - Татарскаго эскадрона (обр. 1827).

По приказу Главнокомадующаго Вооруженными Силами на Югѣ Россіи отъ 7-го декабря 1918-го года полкъ снова возродился и, будучи зачисленъ въ составъ Добровольческой Арміи, принялъ непосредственное участіе въ бояхъ у Акъ-Маная, Керченскихъ каменоломняхъ и въ подавленіи возстанія въ г. Керчъ.

11-го августа 1919 г. въ десантной операціи, руководимой командиромъ полка полк. Туганъ-Мирза-Барановскимъ, полкомъ былъ взятъ городъ Одесса, а затѣмъ

Знакъ полка.

онъ участвовалъ во всѣхъ бояхъ на Петлюровскомъ фронтѣ и въ январѣ 1920 г. полкъ былъ переброшенъ въ родной Крымъ.

При вступленіи генерала Врангеля въ Главное Командованіе и переименованіи Добровольческой Арміи въ Русскую Армію, полкъ принималъ участіе во всѣхъ бояхъ и операціяхъ въ Крыму и Сѣверной Тавріи.

Вотъ, приблизительно, боевой перечень работы Крымцевъ въ борьбѣ за освобожденіе Родины отъ захватчиковъ власти и ея порабощенія и каждый изъ Крымцевъ съ гордостью можетъ сказать, что онъ честно выполнилъ свой долгъ передъ Родиной.

Въ виду общей эвакуаціи Русской Арміи полкъ совмѣстно съ частями Коннаго корпуса генерала Барбовича 2-го ноября 1920 года на транспортѣ «Крымъ» покинулъ родной берегъ и 11-го ноября того же года былъ высаженъ на пустынный, разрушенный войной, дикій полуостровъ Галлиполи. Для полка началась новая жизнь за рубежомъ Россіи...

Въ дальнѣйшемъ Главнокомандующій призналъ необходимымъ перевести остатки Русской Арміи на собственное иждивеніе и чины полка разсѣялись по разнымъ странамъ для добыванія себѣ средствъ къ существованію. Большинству Крымцевъ удалось осѣсть въ предѣлахъ Франціи и Сербіи. Несмотря на разбросанность и оторванность чиновъ полка и тяжелый трудъ въ непривычныхъ условіяхъ, все же потребность къ общенію другъ съ другомъ была настолько велика и жизненно необходима, что еще въ 1921 г. возникла мысль о желательности объединиться и во главѣ полкового объединенія сталъ старый командиръ полка Свиты Его Величества генералъ-майоръ Княжевичъ, который и продолжаетъ объединять Крымцевъ Ея Величества. Штабъ полка находится въ Парижѣ.

За время Великой Войны, смуты и Бѣлаго движенія были убиты и умерли отъ ранъ слѣдующіе Крымцы: корнеты: Руссетъ и Ахматовъ, поручикъ Ганскау, прапорщики: Николаевъ, Гришинъ и фон Стрикъ, полковникъ Алтунжи, подполковникъ Біарслановъ, ротмистры Думбадзе и фонъ Гриммъ. Штабсъ-ротмистры: Баронъ Медемъ, Евдокимовъ и Лисаневичъ; поручики: Губаревъ, Кривцовъ 1-й, Добровольскій, Пестовъ и Отмарштеинъ П-й. Б. К-ръ Дивизіона графъ Келлеръ, Б. к-ръ полка г.-м. Матвѣевъ; подполковникъ Кокораки; поручики: Аверьяновъ, Курдубанъ 1-й и II-й, ротмистръ Дурилинъ; шт.-ротмистры: Отмарштеинъ 1-ый, Каблуковъ и Воорен денкъ; поручики: Одель, Апанасенко, Соколовъ и Балжи. Корнеты: Петерсъ П-й, Шпаковскій, Козловъ, Кокораки, Хараджа, Шанковскій, Мироновъ и Бутуревичъ. Прапорщикъ Огородниковъ; поручикъ Добржанскій. Юнкеръ Петропольскій. Поручикъ Васильевъ П-ой. Шт.-ротмистръ Васильевъ 1-ый Поручикъ Кононовъ. Корнетъ Джаксонъ и дѣлопр. Ерикинъ.

Чтя священную память и волю покойнаго ГОСУДАРЯ ИМПЕРАТОРА НИКОЛАЯ П-го, мы, Крымцы, и здѣсь за рубежомъ Россіи продолжаемъ считать себя на службѣ Нашей Родинѣ и вѣрить, что не далекъ уже тотъ часъ, когда нашему Полковому Объединенію суждено будетъ вновь возродить къ жизни Крымскій Конный Ея Величества полкъ.

Полковникъ Бако.

УЧАСТКИ ЗЕМЛИ — въ долгосрочный кредитъ во всѣхъ направленіяхъ отъ Парижа.
ПОСТРОЙКА ДОМОВЪ — въ кредитъ на 10-15-20 лѣтъ.
ГОТОВЫЯ ВИЛЛЫ — въ разсрочку на 10 лѣтъ.
ДАЧНЫЕ ПАВИЛЬОНЫ — въ 2-3-4 комнаты — въ кредитъ на невыплаченныхъ участкахъ.
СПРАВКИ — ежедневно отъ 3-6; по субботамъ и воскресеньямъ отъ 4-7. На письменные запросы прилагать марки.
Адресъ: 8, rue Claude Terrasse, V étage (быв. rue Billancourt). Paris (16-me). Métro: Porte St. Cloud.

Serge FEDOROFF

Г. г. членамъ Обще-Воинскаго Союза и Союза Галлиполійцевъ спеціальныя условія.

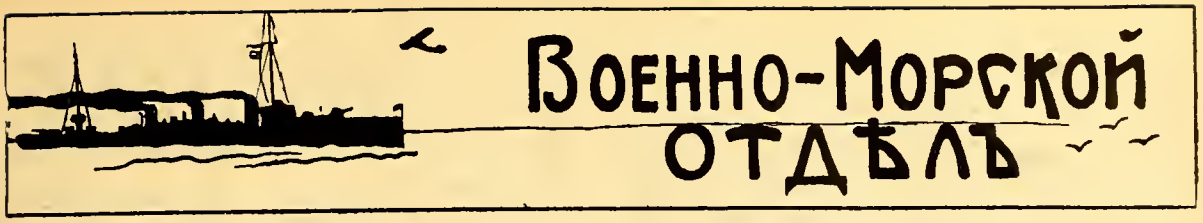

Военно-морской союзъ

ЗАЧИСЛЕНІЯ

Приказъ № 62, отъ 2-го іюня 1930 г.

Зачисляются членами В. М. С. въ Парижѣ:

Кап. 1 ранга В. фонъ-Бергъ въ 6-ю группу.

Старш. лейт. Н. Виноградскій въ 1-ю группу.

Старш. лейт. Б. Трейдлеръ въ 1-ю группу.

Лейтенантъ Н. Окрашевскій въ 9-ю группу.

Лейтенантъ А. Путилинъ въ 9-ю группу.

Бывш. Младш. оф. М. С. С-зи прап. М. Кефели въ 6-ю группу.

Кораб. Гард. К. Милорадовичъ въ 13-ю группу.

Охотникомъ фл. В. Второвъ въ 7-ю группу.

Охотникомъ фл. В. Лишевъ въ 14-ю группу.

Подписалъ Вице-Адм. **Кедровъ.**

Приказъ № 63 отъ 3-го іюня 1930 г.

Утверждается Предсѣдателемъ Группы В. М. С. въ Литвѣ Капитанъ 1-го ранга Н. Ренненкампфъ.

Подписалъ Вице-Адм. **Кедровъ.**

Приказъ № 64 отъ 4-го іюня 1930 г.

Генералъ-маіоръ Беркаловъ зачисляется въ Марсельскую группу В. М. С.

Зачисляются членами В. М. С. (Ницца) капитанъ 2 ранга В. Пашкевичъ.

Старшій лейт. В. Алексѣевъ (Парижъ).

Мичманъ Н. Боголюбовъ (Нью-Іоркъ).

Подписалъ Вице-Адм. **Кедровъ.**

Съ подлиннымъ вѣрно:

Пом. Зав. Расп. ч.

Лейтенантъ **Галанинъ.**

ВЪ ВОЕННО-МОРСКОМЪ СОЮЗѢ

— 1 іюня была отслужена панихида по адмиралѣ Рожественскомъ и по всѣмъ павшимъ въ бою и въ морѣ погибшимъ чинамъ 2-й Тихоокеанской эскадры. Церковь была переполнена молящимися, среди которыхъ находились ген. Миллеръ, вице-адмиралъ Кедровъ (участникъ боя), дочь и внучка адм. Рожественскаго, адм. Русинъ и Муравьевъ, ген. Стоговъ и Кусонскій, участники боя: вице-адм. Коломейцевъ, контръ-адм. Посоховъ, кап. 1 р. Тыртовъ, Дмитріевъ, Потемкинъ, кап. 2 р. Соловьевъ, Романовъ, Саблинъ, адм. Князевъ и мн. др.

— 25 мая состоялось очередное собраніе бывшихъ воспитанниковъ Морского Инженернаго Училища для обсужденія текущихъ дѣлъ, новостей техники и настоящаго положенія въ Россіи.

— 3 іюня состоялось очередное собраніе чиновъ Онежской флотиліи.

Дѣйствіе флота въ гражданскую войну

ЛЕКЦІЯ АДМИРАЛА МАШУКОВА

15 мая въ Парижскомъ отдѣленіи союза Галлиполійцевъ контръ-адмиралъ Н. Н. Машуковъ сдѣлалъ сообщеніе о высадкѣ 2-мъ отрядомъ Чернаго моря, которымъ онъ командовалъ, 2-го армейскаго корпуса ген. Слащева въ тылъ красныхъ частей, осаждавшихъ Крымъ весной 1920 года. Хотя оно предназначалось только для 3-й, 7-й и 14-й группъ Военно-Морского Союза, ближе связанныхъ съ адмираломъ по прежней службѣ, собралось много постороннихъ слушателей, включая и армейскихъ офицеровъ. Среди присутствующихъ находился и Предсѣдатель Военно-Морского Союза вице-адмиралъ Кедровъ. Сразу аудиторія почувствовала, что перед ъней не только лекторъ, знающій до мельчайшихъ подробностей основы операціи и хорошо изучившій всѣ матерьялы противной стороны, но и боевой начальникъ, что положило особенно цѣнный отпечатокъ на всю лекцію.

Остановившись подробно на положеніи арміи ген. Врангеля, запертой въ Крыму и ссылаясь неоднократно то на наши офиціальные документы, то на большевицкіе, кстати, очень подробно, хотя и не безпристрастно освѣщающія борьбу въ морѣ во время гражданской войны, и подчеркнувъ первенствующее стратегическое значеніе обладанія нами господства на Черномъ и Азовскомъ моряхъ, адм. Машуковъ указалъ на то, что зимой роль флота заключалась преимущественно въ помощи арміи защитить Крымъ отъ вторженія большевиковъ. Въ это время и былъ сформированъ 2-й отрядъ въ составѣ сначала нѣсколькихъ канонерскихъ лодокъ, къ которымъ постепенно стали присоединяться вооруженные ледоколы, буксиры, катера, а временами и миноносцы. Арбатская стрѣлка, несмотря на лютую зиму и отсутствіе у моряковъ какихъ бы то ни было средствъ борьбы на сушѣ, была защищена почти исключительно ихъ усиліемъ, при чемъ приходилось сражаться не только съ многочисленными красными пѣхотными и кавалерійскими частями, но и съ бронепоѣздами, вооруженными тяжелой артиллеріей. Особенно отличился въ этой борьбѣ «Терецъ». Неоднократно приходилось посылать на берегъ дессанты.

Когда въ маѣ мѣсяцѣ закончилось переформированіе ген. Врангелемъ Добровольческой Арміи въ Русскую и наступила острая необходимость вый-

ти изъ голоднаго Крыма для пополненія запасовъ, увеличеніе контингентовъ и конскаго состава, на 2-й отрядъ была возложена задача высадить въ д. Кирилловкѣ корпусъ ген. Слащева въ числѣ 12.000 человѣкъ, который неожиданнымъ нападеньемъ въ тылъ краснымъ долженъ былъ облегчить наступленіе остальныхъ частей черезъ Перекопскій перешеекъ.

Невозможно остановиться на всѣхъ въ высшей степени интересныхъ и важныхъ подробностяхъ подготовки и исполненія высадки, приведенныхъ адмираломъ Машуковымъ. Эта сложная вообще, а не только въ условіяхъ гражданской войны совмѣстная операція арміи и флота прошла съ точностью хода часовъ. Съ обѣихъ сторонъ и штабомъ адм. Машукова, и штабомъ ген. Слащова, какъ нельзя лучше подошедшимъ другъ къ другу, все было разсчитано, предусмотрѣно и выполнено, какъ на ученіи. Чтобы отмѣтить трудности, которыя надо было преодолѣть, укажемъ лишь на то, что было необходимо въ теченіе короткой лѣтней ночи провести незамѣченными черезъ длинный, съ узкимъ фарватеромъ, обстрѣливаемыхъ большевицкими батареями, Керченскій проливъ около 40 разнородныхъ войсковыхъ транспортовъ, преодолѣть морскую стихію, въ день выгрузки разразившейся сильнымъ штормомъ, обезпечить съ моря и съ суши высадку, защитить и отъ возможныхъ нападеній красной флотиліи, съ каждымъ днемъ становившейся все болѣе предпріимчивой. «Не было случая, сказалъ адм. Машуковъ, чтобы въ эти дни флотъ отказался исполнить какое бы то ни было требованіе арміи, какимъ невыполнимымъ оно ни казалось». Но не только потому вся операція прошла гладко, «какъ парадъ, а не дессантъ», но въ значительной степени изъ-за большой налаженности штаба ген. Слащева, быстро примѣнившагося къ чуждой ему обстановкѣ, и несравненной доблести войскъ 2-го корпуса. «Для меня нѣтъ большей гордости, нѣсколько разъ повторяетъ адм. Машуковъ, что я состоялъ въ Добровольческой арміи». Наконецъ, далеко не послѣдней причиной замѣчательной согласованности дѣйствій арміи и флота служило то обстоятельство, что связью между ними служило лицо, особенно приспособленное благодаря своимъ разностороннимъ качествамъ и знанію флота къ этой отвѣтственной задачѣ.

Это былъ ген. шт. полк. Махровъ.

Очень лестную оцѣнку адм. Машуковъ далъ кап. 2 р. Е. В. Князю С. Г. Романовскому, который не только былъ единственнымъ членомъ Императорской Фамиліи, принявшимъ, несмотря на цѣлый рядъ трудностей, участіе въ борьбѣ за спасеніе Россіи отъ большевиковъ, но и показалъ въ этой борьбѣ большое знаніе военнаго и военно-морского дѣла и выдющееся мужество. Адм. Машуковъ со словъ покойнаго кап. 1 р. В. В. Бубнова, командовавшаго въ 1919 году морскимъ отрядомъ, занявшимъ Днѣпръ и Бугъ, разсказалъ, какъ князь Романовскій, по собственному желанію въ рѣшительный моментъ боя за переправу у Николаева покинулъ корабль и штабъ и черезъ узкій Варваринскій мостъ пошелъ въ атаку предмостнаго укрѣпленія вмѣстѣ съ Виленскимъ и Симферепольскимъ полками. Я остановился нѣсколько подробнѣе на этомъ мало извѣстномъ фактѣ, такъ какъ я самъ былъ ему свидѣтелемъ.

Среди многихъ интересныхъ подробностей высадки адм. Машуковъ изобразилъ и трогательные проводы ген. Врангелемъ въ Феодосіи дессанта: «Войска обожали своего Главнокомандующаго и встрѣчали его восторженными криками ура, какъ нѣкогда мы въ Морскомъ Корпусѣ Государя Императора. Съ грустью напутствовалъ въ бой своихъ людей ген. Врангель. Каждый транспортъ онъ отпускалъ самъ, простившись съ нимъ послѣ краткаго молебна».

Высадка, во время которой наши аэропланы разбрасывали падающія, какъ снѣгъ, прокламаціи, на которыхъ было лаконично написано: «Наступаю. Берегись. Сдавайся. Слащовъ», кончилась съ полнымъ успѣхомъ и сыграла рѣшающую роль и для всей операціи. Но однимъ этимъ ея значеніе для насъ не ограничивается. Долго еще ея изученіе, также какъ и другихъ подобныхъ операцій 2-го отряда, о которыхъ, мы надѣемся адм. Машуковъ съ нами подѣлится, будетъ служить примѣромъ и основаньемъ для будущихъ комбинированныхъ дѣйствій арміи и флота. Изученіе въ равной степени полезно и необходимо какъ армейскимъ, такъ и морскимъ офицерамъ. Недостаточно тѣсная связь между арміей и флотомъ всегда была пробѣломъ нашего военнаго образованія.

Еще объ одномъ мнѣ хотѣлось бы упомянуть. Именно о томъ, о чемъ ни слова не сказалъ адм. Машуковъ съ такой похвалой и такъ сердечно отзывавшійся о всѣхъ своихъ корабляхъ и о всѣхъ своихъ подчиненныхъ: это о немъ самомъ. Принявъ участіе въ цѣломъ рядѣ операцій 2-го отряда, девизомъ котораго было: «За честь и счастье родины впередъ», и зная многихъ ихъ участниковъ, я смѣло могу сказать отъ ихъ имени, что умомъ, душой и сердцемъ 2-го отряда Черноморскаго флота, былъ адмиралъ Машуковъ. Съ такимъ начальникомъ экипажи въ любое время были готовы на все, что отъ нихъ потребуется.

Сергѣй Терещенко

Атака Кронштадта англичанами въ 1919 г.

18 августа 1919 года, когда генералъ Юденичъ продвигался къ Петрограду, англичане произвели чрезвычайно смѣлое нападеніе на Кронштадскую гавань съ цѣлью помѣшать красному флоту принять участіе въ борьбѣ. Эта атака была произведена семью катерами, вооруженными минами и пулеметами и обладавшими ходомъ до 40 узловъ. Нельзя не отмѣтить, что подобная операція могла состояться только при томъ невѣроятномъ развалѣ, который въ то время царилъ въ большевицкомъ флотѣ. Въ назначенный день, послѣ того, какъ вниманіе красныхъ моряковъ было отвлечено нападеньемъ на Кронштадтъ гидроплановъ, сбрасывавшихъ на него бомбы, и для болѣе успѣшной стрѣльбы изъ пуле-

метовъ, спускавшихся на нѣсколько десятковъ метровъ семь катеровъ (№ 72, № 26,, № 31, № 79, № 88, № 24 и № 62), ночью незамѣченными прошли сѣвернымъ фарватеромъ въ тылъ Кронштадту, начали свою атаку. До форта Оберучевъ ихъ никто не замѣтилъ, и только здѣсь впервые ихъ безвредно обстрѣляли. Обогнувъ крѣпость все тѣмъ же громаднымъ ходомъ, катера ворвались въ Лѣсныя ворота. Сторожевой миноносецъ «Гавріилъ» (лейт. Севастьяновъ) замѣтилъ ихъ только послѣ того, какъ пущенная въ него мина разорвалась рядомъ у стѣнки. Только тогда въ 16 ч. 20 м. онъ открылъ бѣглый огонь и потопилъ катеръ № 62. № 79 уже выпустилъ мину въ докъ, которая не попала и другую въ старый крейсеръ «Память Азова». Онъ немедленно затонулъ. № 31 и № 88 атаковали «Петропавловскъ» и «Андрей Первозванный». Мина попала въ лѣвый бортъ этого послѣдняго, но не причинила большихъ поврежденій. На обратномъ пути еще два катера № 79 и № 88 были потоплены огнемъ «Гавріила». На одномъ изъ нихъ снесло голову командиру. Остальные безъ потерь вышли изъ гавани подъ огнемъ всѣхъ красныхъ судовъ и скрылись въ надвигающейся темнотѣ. Большевики вытащили изъ воды 11 англичанъ, изъ которыхъ 2 офицера.

На прилагаемомъ рисункѣ, изображающемъ эту атаку, видны корабли (слѣва на право): «Память Азова», «Андрей Первозванный», «Гавріилъ» и «Петропавловскъ».

Передъ ними — пятидесяти футовый глиссеръ, несущій одну мину Уайтхеда, на первомъ планѣ — 54-футовый глиссеръ въ разрѣзѣ — съ двумя минами и радіо.

Мина выбрасывается назадъ на полномъ ходу, и въ тотъ-же моментъ моторъ кладетъ руля право или лѣво на бортъ, а мина идетъ его прежнимъ курсомъ.

На рисункѣ, цифрой 3 обозначена только что выпущенная мина, которая пойдетъ по пунктирной линіи (прежній курсъ свернувшаго только что въ сторону глиссера).

У мотора лѣстничное дно, ступеньками понижающееся къ кормѣ (12). Рычагъ, удерживающій мину (8). Мина заведена, и рычагъ поднятъ (10). Мина будетъ сейчасъ выпущена, видны ея винты въ движеніи. Машинное отдѣленіе (19). Всего двѣ машины по 12 цилиндровъ, общей мощностью въ 250 силъ.

На мостикѣ офицеръ съ дальномѣромъ. Кромѣ того, онъ занятъ минами и пулеметами (4 и 24).

Подъ нимъ — командиръ, управляющій моторомъ.

Александръ Гефтеръ.

Примѣчаніе редакціи. Прилагаемый рисунокъ (взятый изъ финскаго журнала), схематическій и не совсѣмъ точно воспроизводитъ расположеніе совѣтскихъ кораблей во время атаки, планъ которой за отсутствіемъ мѣста не могъ быть воспроизведенъ.

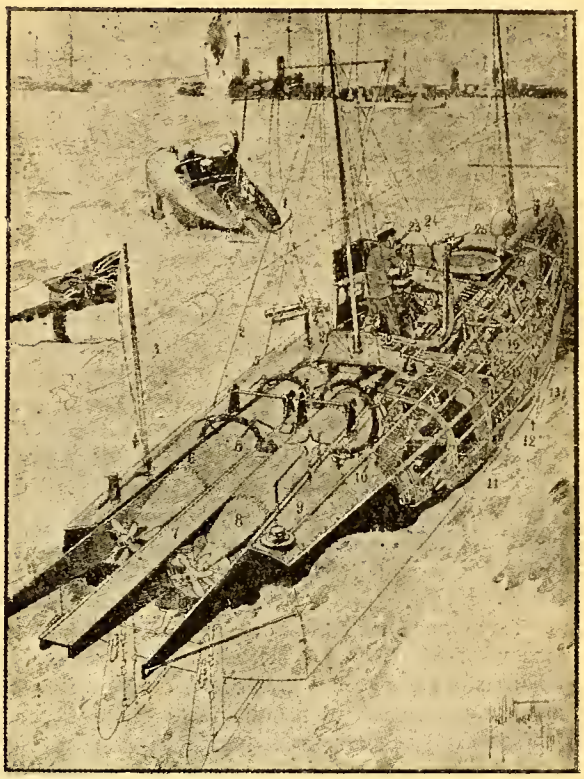

Памяти адмирала ЭССЕНА

Съ началомъ Великой войны независимый характеръ адмирала Эссена проявился въ полной мѣрѣ; при немъ флотъ никогда не отстаивался въ портахъ и, несмотря на категорическія запрещенія Ставки, всегда стремился дѣйствовать активно.

Все поступательное движеніе къ Западу отъ линіи Гельсингфорсъ-Ревель было выполнено Балтійскимъ флотомъ, согласно единоличной волѣ его командующаго, доносившаго объ этомъ постъ-фактумъ и просившаго утвержденія своихъ плановъ.

Въ результатѣ, всего лишь черезъ два мѣсяца войны, непріятель, потерявъ крейсеръ «Магдебургъ», пересталъ входить въ Финскій заливъ, а, въ случаѣ появленія у береговъ Курляндіи не оставался здѣсь на ночь, а уходилъ въ открытое море.

Занятіе и укрѣпленіе Монзундскаго архипелага и Або-Олландскаго шхернаго района (зимою 1914-1915 г.) состоялось только послѣ повторныхъ настояній адмирала Эссена, что позволило намъ взять въ свои руки, брошенные съ начала войны, Ботническій и Рижскій заливы.

Такимъ образомъ, Балтійскій флотъ медленно, но неуклонно, подвигался къ выходу изъ Финскаго залива, расширяя свой районъ дѣйствій и укрѣпляя его должнымъ образомъ.

Активность адмирала Эссена вызывала большое безпокойство Ставки, опасавшейся, что дѣятельность флота можетъ привлечь вниманіе нѣмцевъ къ Балтійскому театру.

Между тѣмъ, командующій флотомъ, тяготясь постояннымъ ожиданіемъ ударовъ противника и вѣчнымъ оглядываніемъ назадъ, предписывавшим-

ся ему верховнымъ командованіемъ, воспользовался ожидавшимся скорымъ вступленіемъ въ строй бригады дредноутовъ и, 18 сентября/1 октября 1914 года, вошелъ съ представленіемъ о разрѣшеніи перенести операціи въ Балтійское море до линіи Данцигъ-Карлскрона.

Чтобы сдержать безпокойнаго адмирала, Верховное командованіе, 25 сентября/8 октября 1914 г., положило такую резолюцію за № 111:

«Государь Императоръ Высочайше повелѣть соизволилъ:

Балтійскому флоту дѣйствовать активно лишь по полученіи на то личнаго разрѣшенія Его Величества и разрѣшенія на допущеніе въ бой бригады дредноутовъ типа «Севастополь». Расширеніе зоны операцій въ Финскомъ заливѣ до меридіана Дагерорта, со включеніемъ Моонзунда, разрѣшено».

Такимъ образомъ, Ставка не только наложила запретъ на активныя дѣйствія Балтійскаго флота, но, кромѣ того, лишила его командующаго права распоряженія своими главными силами (бригада дредноутовъ).

Такое лишеніе боевого начальника, да еще съ правами командующаго арміей, права пускать въ бой главныя силы безъ вѣдома и особаго каждый разъ, разрѣшенія Верховнаго командованія, вѣроятно, является единственнымъ случаемъ въ исторіи всѣхъ временъ и народовъ.

Вслѣдствіе этого, борьба на Балтійскомъ морѣ велась исключительно съ помощью подводныхъ лодокъ, миноносцевъ и минъ загражденія, при чемъ послѣднія ставились со всѣхъ судовъ, до броненосныхъ крейсеровъ включительно.

Въ осень и зиму 1914-15 г., на русскихъ минахъ погибли: броненосный крейсеръ «Фридрихъ Карлъ», нѣсколько миноносцевъ, транспортовъ и два германскихъ минныхъ заградителя, что заставило противника убрать свои крейсера и миноносцы изъ Данцига и Мемеля далѣе на Западъ — въ Кольбергъ и Штетинъ.

Къ веснѣ 1915 года, трудами и энергіей адмирала Эссена, положеніе нашего Балтійскаго флота значительно улучшилось.

Онъ не только усилился бригадой дредноутовъ, но и занялъ несравненно болѣе выгодное исходное положеніе.

Вѣсть о кончинѣ любимаго начальника, съ честью вынесшаго на своихъ плечахъ первые, наиболѣе тяжелые, девять мѣсяцевъ войны, принята была личнымъ составомъ флота съ глубокой горестью. Въ лицѣ адмирала Николая Оттовича фонъ Эссена сошелъ въ могилу безстрашный воинъ, прекрасный организаторъ и морякъ, благожелательный и доступный начальникъ, энергичный, не боящійся отвѣтственности, вождь, вписавшій не одну блестящую страницу въ исторію русскаго флота.

В. Меркушовъ.

Морская Хроника

С.С.С.Р. — «Красная Звѣзда» печатаетъ длинныя дифирамбическаго характера статьи о походѣ «Парижской Коммуны» и «Профинтерна» изъ Балтійскаго въ Черное море. Первая остановка для пріема угля и нефти была произведена въ Кильской бухтѣ внѣ территоріальныхъ водъ. Большія опасенія были у штурмановъ при проходѣ Бельта, такъ какъ «это первое плаваніе нашихъ линкоровъ въ этихъ мѣстахъ за все время ихъ существованія». Назначено было держать ходъ въ 14 узловъ, но онъ все время падалъ на 12. «Причина ясна — мы привыкли плавать въ Балтійской полусоленой водѣ, а здѣсь уже соленность океанская, и механизмы требуютъ особаго режима и наблюденія (!). Слѣдующая погрузка топлива съ только что выстроенныхъ во Франціи транспортовъ «Совѣтская Нефть», «Пролетаріатъ» и «Желѣзнодорожникъ» имѣла мѣсто у мыса Барфлеръ. Вечеромъ на «Совѣтской Нефти» политическая часть отряда устроила «киносеансъ» для спайки командъ всѣхъ кораблей. «Предстоитъ наиболѣе трудный переходъ — въ 7 сутокъ добраться до береговъ Италіи». Въ Атлантическомъ океанѣ штормъ съ снѣжными шквалами. «Линкоръ свободно раскланивается, дѣлая реверансы въ 24 — 28 градусовъ. «Профинтернъ перешагнулъ за 30 градус. Весь носъ «Парижской Коммуны», неудачно передѣланный большевиками, разбитъ волнами. Нѣсколько шлюпокъ унесено въ море. Волны перекатываются черезъ палубу. 5 % команды укачалось. «Но паники нѣтъ — всѣ на своихъ мѣстахъ работаютъ, какъ львы». Приходится зайти въ Брестъ. Взаимный салютъ въ 21 выстрѣлъ, Обмѣнъ визитовъ «краснаго адмирала» тов. Галлера съ адмираломъ Пиро. Но въ арсеналъ большевиковъ не пустили, а на баржахъ отправили рабочихъ для исправленія полученныхъ въ штормъ поврежденій. Французскіе моряки и рабочіе, бывшіе на красныхъ судахъ утверждаютъ, что на нихъ царитъ извѣстная дисциплина, чистота болѣе внѣшняя, кормятъ очень скверно по сравненію съ французскимъ флотомъ. Не успѣла красная эскадра покинуть Брестъ, какъ новый «небывалый штормъ, повредившій 600 и потопившій 60 судовъ» (?), снова заставилъ ее вернуться и чиниться. Будто бы «девятый валъ клалъ «Парижскую Коммуну» на 38 градус., а «Профинтернъ» на 40 градус. Однако, краснофлотцы при поддержкѣ политчастей, блестяще справились съ небывалыми испытаніями. Когда не было по близости офицеровъ, французскіе матросы будто бы выражали «камрадъ рюсъ» свои большія симпатіи. На берегъ краснымъ морякамъ было запрещено съѣзжать, но имъ былъ для этого предоставленъ пустынный полуостровъ въ 7 кил. отъ города. Отъ этой «милости» они отказались. Дальнѣйшее плаваніе до Неаполя проходитъ благополучно. По иниціативѣ краснофлотцевъ подъ Новый годъ на обоихъ корабляхъ былъ устроенъ вечеръ «смычки съ начсоставомъ», во время которыхъ организуется чай, бесѣды на политическіе вопросы, выступленіея «затѣйниковъ». У Сардиніи новая погрузка топлива съ прибывшаго изъ Чернаго моря транспорта «Плехановъ». Въ Неаполѣ длитель-

ное единеніе съ фашистами. Обмѣнялись визитами. «Итальянцы привѣтливы и хорошо принимаютъ». Футбольные матчи, проигранные краснофлотцами, катаніе на автомобиляхъ, преподношеніе цвѣтовъ, визиты къ Горькому. Префектъ полиціи не можетъ нахвалиться добронравію совѣтскихъ моряковъ, которые куда лучше себя держатъ, чѣмъ англійскіе.

«Послѣ Неаполя, заканчиваетъ «Красная Газета», нашимъ судамъ предстоитъ очень отвѣтственная и трудная часть пути». Теперь мы знаемъ, что это былъ проходъ черезъ Проливы и вступленіе въ составъ Черноморскаго флота.

— Та же «Красная газета» сообщаетъ о предполагающейся реконструкціи военно-морской академіи, военно-морского училища имени Фрунзе и военно-морского инженернаго училища имени Дзержинскаго, значительно отставшихъ, какъ научные организмы.

— Скончался въ Томскѣ находившійся въ отставкѣ, о сыгравшій видную роль при организаціи Краснаго флота, одинъ изъ первыхъ офицеровъ, перешедшихъ на службу къ большевикамъ тов. Ружекъ.

С.С.С.Р. — Въ 1910 году въ Россіи было 898 торговыхъ пароходовъ вмѣстимостью въ 443.000 тоннъ и 2645 парусниковъ, вмѣстимостью въ 257000 тоннъ. Въ настоящее время въ совѣтской Россіи осталось пароходовъ общей вмѣстимостью на 80000 тоннъ, изъ которыхъ въ полной сохранности только 30000. Интересно отмѣтить, что находятся заграницей или плаваютъ подъ иностраннымъ флагомъ 40 пароходовъ Добровольнаго флота (185000 тоннъ) и 31 пароходъ Ропита (75000 тоннъ).

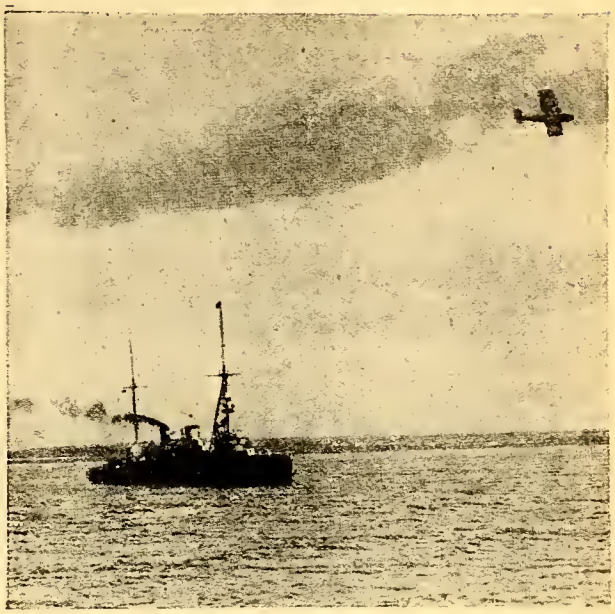

«Свѣтлана» (временно «Профинтернъ»).

РУКА МОСКВЫ ВЪ ИНДІИ

«Индія послужила уже могилой нѣсколькимъ имперіямъ. Изъ оконъ вице-королевскаго дворца въ Нью-Дэли, лордъ Ирвинъ можетъ созерцать развалины столицъ семи династій, но теперь мы присутствуемъ при невиданномъ еще зрѣлищѣ — Имперіи добровольно роющей себѣ могилу.

Такъ оцѣниваетъ положеніе въ Индіи бывшій губернаторъ Пэнтжаба сэръ М. Двайръ, и этотъ пессимистическій взглядъ раздѣляется большинствомъ опытныхъ администраторовъ на родинѣ Ганди. Къ такому же выводу пришелъ, ознакомившись съ обстановкой на мѣстѣ, и видный членъ парламента, въ рядахъ рабочей партіи, командоръ Кенворти. Большинство индусовъ стремится къ революціи и не боится связаннаго съ нею соціально-политическаго хаоса.

«Англія должна либо оставить Индію, либо держаться системы сильной, обезпечивающей порядокъ власти».

Въ тоже время, въ бесѣдѣ съ американскимъ спеціалистомъ по Востоку, Э. Клозомъ, ближайшій помощникъ Ганди, Д. Неру, дополнившій образованіе, полученное въ Оксфордѣ, визитомъ въ Москву, заявилъ:

«Прибѣгнуть къ пулеметамъ англичане не посмѣютъ, да и у насъ имѣются милліоны ружей, укрытые отъ полиціи. Мы знаемъ, что кабинетъ Макдональда никогда не осмѣлится послать въ Азію крупныя военныя силы. Англичанамъ нужно уходить».

Нужно имѣть въ виду, при этомъ, что механизмъ британской администраціи въ Индіи отличается поистинѣ «ажурнымъ» характеромъ. Въ странѣ, насчитывающей почти одну шестую всего населенія вселенной, имѣется 2000 чиновниковъ-англичанъ, т. е. по одному чиновнику на 160.000 чел. Англійскій составъ арміи равенъ всего лишь 70.000 чел., тогда какъ индусскія части, превышаютъ ихъ въ четыре раза, и, наконецъ, вся низшая полиція — сплошь изъ индусовъ. Поэтому, осуществленіе правительственной активности покоилось не на физической силѣ, а на готовности населенія подчиняться власти и закону. Теперь, когда готовность повиновенія смѣнилась открытымъ и систематическимъ сопротивленіемъ, вопросъ о сохраненіи въ коронѣ Великобританіи ея «жемчужины» пріобрѣтаетъ драматическій характеръ. Опираясь на авторитетныя данныя, лордъ Ротермиръ указалъ, что одна пятая всѣхъ экономическихъ и финансовыхъ интересовъ Англіи связана съ Индіей. Такимъ образомъ, сохраненіе власти и порядка является вопросомъ сохраненія хозяйственнаго равновѣсія Имперіи, и эта сторона проблемы не уступаетъ въ важности соображеніямъ военнаго характера.

До послѣдняго времени, лучшей опорой власти въ Индіи являлось мусульманское меньшинство, 70 милліоновъ магометанъ, нисколько не стремившихся «остаться наединѣ» съ подавляющей массой «идолопоклонниковъ». Это они поставляли блестящіе по воинскому духу 127 ротъ пѣхоты изъ 416 въ индусской арміи, и 24 эскадрона изъ 63. Между

тѣмъ, въ апрѣлѣ мѣсяцѣ, въ Бомбеѣ состоялась паниндусская конференція магометанъ, подъ предсѣдательствомъ Магометъ Якуба, вице-президента законодательной палаты, и ея постановленія исполнены исключительной важности. Обсудивши палестинскую проблему, конференція нашла, что безпорядки 1929 г. были вызваны оскорбленіемъ, которое евреи умышленно нанесли магометанской религіи. Поэтому, необходимо немедленно освободить арестованныхъ арабовъ и обезпечить права арабскаго населенія Палестины отъ нарушеній со стороны сіонистической оргнизаціи, Для достиженія этой цѣли, конференція постановила отправить въ Лондонъ своихъ представителей для усиленія находившейся тамъ арабской делегаціи. Затѣмъ депеша изъ Іерусалима оповѣстила о томъ, что впредь до представленія доклада комиссіей Симпсона, изучающей положеніе въ Палестинѣ, еврейская иммиграція туда пріостановлена.

Почти одновременно состоялся въ Бомбеѣ «день Палестины». Демонстраціи собрали свыше 100.000 мусульманъ и завершились принятіемъ резолюціи, угрожающей репрессіями въ случаѣ неудовлетворенія требованій арабовъ.

Необходимость въ поддержкѣ 70 милліоновъ магометанъ, опасенія передъ послѣдствіями агитаціи въ Аравіи, Афганистанѣ, Египтѣ и Иракѣ — продиктовали администраціи въ Іерусалимѣ палліативную мѣру, но разсчитывать на то, что кабинетъ Макдональда упразднить декларацію Бальфура нельзя. Достаточно ознакомиться съ «удѣльнымъ вѣсомъ силъ, пущенныхъ въ ходъ сіонистическими организаціями для протеста противъ стѣсненій иммиграціи, чтобы убѣдиться въ деликатномъ положеніи Англіи.

Сохраненіе же въ силѣ документа, лежащаго въ основніи дѣятельности сіонистовъ въ Палестинѣ, не можетъ не отразиться на поведеніи милліоновъ индусскихъ мусульманъ. Это столь тяжело разрѣшимая проблема пріобрѣтаетъ особое значеніе еще и въ связи съ тѣмъ, что произошло на сѣверѣ Индіи. Въ своихъ любопытныхъ мемуарахъ о Россіи, бывшій англійскій военный агентъ, генералъ Іотерсъ, кстати сказать, тепло и съ благодарностью вспоминающій до-революціонную Имперію, касается также проблемы Индіи. Откровенно и ясно, въ деталяхъ разсказывается о томъ, что сѣверная граница Индіи, ея сношенія съ Афганистаномъ и то, что происходитъ «на сѣверѣ» — составляютъ предметъ величайшаго и нервнаго вниманія и Форейнъ-Оффисъ и военнаго министерства. Страницы, описывающія «кризисы паники» по этому поводу, позволяютъ намъ оцѣнить подлинную роль событій, разыгравшихся на-дняхъ все у той же границы, когда «ключъ» — городъ Пешаверъ въ теченіи недѣли ускользнулъ изъ рукъ англичанъ. И, несмотря на суровую цензуру, выясняется, что безпорядки протекали по строго-выработанной системѣ, совпадающей съ методами возстанія, разыгравшагося недавно на сѣверѣ Индокитая. Очевидно, что одна и та же рука направляла нападенія націоналистовъ на британскія власти въ пунктахъ особенно «чувствительныхъ» для всей системы обороны Индіи. Профессоръ Р. Вилліамсъ, занимающій постъ министра иностран. дѣлъ у раджи Патіалы, эту «руку» назвалъ — это большевики, и «Красная Звѣзда» этого факта не скрываетъ.

Въ недавно опубликованномъ стенографическомъ отчетѣ VI съѣзда коминтерна приведены заявленія оффиціальнаго докладчика, индуса Райа:

«Главная задача коминтерна — это сосредоточеніе всѣхъ силъ на работѣ въ Индіи, жизненномъ центрѣ британскаго имперіализма. Тамъ онъ долженъ быть парализованъ и долженъ получить смертельный ударъ».

Спеціальный корреспондентъ «Таймса» объѣзжающій мѣстности на сѣверѣ Индіи, охваченныя безпорядками, сообщаетъ подробности о работѣ большевиковъ.

Въ то время, какъ британскіе военные летчики бомбардируютъ засѣвшихъ въ горныхъ ущельяхъ «красно-рубашечниковъ», таинственныя силы распространяютъ среди населенія приграничной полосы тысячи экземпляровъ газеты «Союза пограничной молодежи». Серпъ и молотъ на красной обложкѣ дополняются совѣтскими лозунгами, и корреспондентъ сообщаетъ о томъ, что число «красно-рубашечниковъ» быстро возрастаетъ.

Въ соотвѣтствіи съ обычной системой большевиковъ, въ «Правдѣ» была помѣщена телеграмма изъ Берлина, согласно которой «темныя личности скупаютъ въ Германіи, Польшѣ и Прибалтійскомъ краѣ оружіе русскаго образца для отправки въ Индію. Дѣлается это съ провокаціонной цѣлью для обвиненія СССР въ поддержкѣ революціоннаго движенія въ Индіи.

Сообщеніе «Правды» сопровождено примѣчаніемъ отъ редакціи, которое сводится къ тому, что эти провокаціонныя дѣйствія производятся по прямому приказу... британской контръ-развѣдки.

«Рука» Москвы видна и въ томъ, что за послѣднее время идетъ усиленное созданіе «ячеекъ» въ войскахъ Индіи, а настроенія въ этой сферѣ характеризуется обстрѣломъ резиденціи генерала Кеселя, второго лица, послѣ Главнокомандующаго, въ Равальшандѣ — военномъ центрѣ. Для передвиженія вице-короля лорда Ирвина по ж. д. изъ Бомбея въ Бароду пришлось поставить на охрану 42.000 солдатъ и полицейскихъ, такъ что каждый изъ нихъ отдѣлялся отъ сосѣда лишь 12 метрами. При размѣрахъ Индіи и гигантскомъ объемѣ ея населенія «такая» система охраны порядка грозитъ самыми печальными послѣдствіями.

Вмѣсто фантастической опасности, столь ярко описанной генераломъ Іотерсомъ, пугавшей Англію въ прошломъ, пришла настоящая, и трудно устранимая.

А. Мищенко.

ЗАПИСЫВАЙТЕСЬ ВЪ О-ВО ДРУЗЕЙ «ЧАСОВОГО»

Гвардіи полковникъ Ходневъ.

Царскій смотръ

Многіе годы любовались петербуржцы своей Гвардіей на «майскихъ» парадахъ. Эти смотры бывали ежегодно, передъ выступленіемъ въ Красносельскій лагерь и происходили въ Высочайшемъ Государя Императора присутствіи на Царицыномъ Лугу —Марсово поле, то жъ, — у казармъ Павловскаго полка. Но, со времени Русско-Японской войны, когда Государь со Своей Семьею переѣхалъ изъ С.-Петербурга въ Царское Село, — парады эти были отмѣнены и, взамѣнъ ихъ, каждую весну Его Величество изволилъ смотрѣть Своихъ «молодыхъ» гвардейцевъ, окончившихъ за зиму строевую подготовку, — вызывая полки изъ столицы въ Царское Село.

Это бывало обычно послѣ Пасхи; въ концѣ апрѣля. На этомъ смотру молодые солдаты Императорской Гвардіи имѣли счастье впервые видѣть своего Державнаго Вождя, а не рѣдко и Его Августѣйшаго Сына-Наслѣдника и всю Царскую Семью. Впервые молодые солдаты слышали, обращенное къ нимъ, Царское привѣтствіе и Царское «спасибо».

Вспоминаю, во всѣхъ его подробностяхъ, Высочайшій смотръ молодыхъ солдатъ весною 1907 года.

На площадкѣ передъ дивнымъ Елисаветинскимъ Дворцомъ, воздвигнутымъ знаменитымъ Растрелли, были выстроены молодые солдаты полковъ 2-ой Гв. пѣх. дивизіи и Гв. стр. бригады. Позади пѣхоты, у ажурной, съ орлами, рѣшетки дворцоваго парка, длинной лентой тянулись эскадроны молодыхъ солдатъ 2-й Гв. кав. дивизіи.

Идеально выравненные по фронту и въ затылокъ, затянутые въ новенькіе мундиры, радостные и сіяющіе —стояли «молодые» въ ожиданіи Царя. Всѣ были хороши! Хороша была на правомъ флангѣ нашего полка рота Цесаревича: всѣ съ небольшими подфабренными усами и бородками, расчесанными на обѣ стороны, рослые и стройные, красавцы наподборъ!

Хороша была и на лѣвомъ флангѣ 16-ая рота, — ростомъ пониже другихъ, но — по выправкѣ, подбору и молодцеватости — не уступавшая и Его В. ротѣ. И такими — были всѣ: всѣми любовался глазъ, и нельзя было рѣшить: которая лучше? Хороши были мы — Финляндцы, и также хороши были сосѣди наши, «кумовья» — Павловцы, и лейбъ-Гренадеры и Московцы!

Весеннее солнце, ясное голубое — безъ единаго облачка — небо, молодая свѣжая зелень — все это было такъ ярко, такъ красиво, а на душѣ было празднично и весело! Ждали Царя!! Ровно въ 11 часовъ, вдругъ, все встрепенулось, еще разъ подравнялось и — замерло: вдали, со стороны Александровскаго Дворца, показался Государь-Императоръ. Громкая команда. Какъ одинъ — стройно и отчетливо взяла вся масса пѣхоты «на караулъ». Головы повернуты направо; блескомъ горятъ глаза; немного блѣдны, отъ волненія, лица... Съ праваго фланга уже несутся звуки полковыхъ маршей и нашего несравненнаго Русскаго гимна... Все ближе и ближе къ намъ. Слышенъ уже ликующій, отъ сердца идущій, радостный отвѣтъ на Царское привѣтствіе Павловцевъ и громовые ихъ «ура».

...Медленно, на статномъ, сѣромъ въ яблокахъ, конѣ приближается къ намъ Государь, въ синей венгеркѣ своихъ Лейбъ-Гусаръ. Пристально, съ обычной Своей чарующей улыбкой, вглядывается Императоръ чудесными и добрыми сѣро-синими глазами въ лица солдатъ.... «Здорово, Финляндскіе!» — слышится Его полный ласки, голосъ. «Здравія желаемъ, Ваше Императорское Величество», — и я, стоя на правомъ флангѣ сводной роты, невольно вздрагиваю отъ громового отвѣта солдатъ. И, вслѣдъ за отвѣтомъ Царю на Его привѣтствіе, какъ буря, какъ вихрь — неудержимо проносится и все ширится и все гремитъ могучее «ура». Головы всѣхъ обращены на Царя, глаза восторженно широко открыты. Кромѣ Него, — никто никого и ничего не видитъ, и каждый, надрываясь, со всей силой своихъ легкихъ, кричитъ «ура».

Я успѣваю замѣтить, въ Свитѣ Государя, — Великаго Князя Николая Николаевича и моего ротнаго командира, В. И. Сухиха, въ нарядномъ свит-

скомъ мундирѣ, въ бѣлой мѣховой шапкѣ съ алымъ верхомъ; сегодня онъ — дежурный флигель-адъютантъ у Его Величества и ѣдетъ, поэтому, вблизи Царя, по «командирски» окидывая взглядомъ свою роту. И по выраженію его лица вижу, что все — хорошо...

Зазвучали фанфары стрѣлковъ... Государя уже не видно. Кончился объѣздъ. Съ волненіемъ ожидаю: кого вызовутъ на смотръ строевого ученья?... И хочется, и страшновато... Государь вызываетъ впередъ Свою роту Л.-Гв. Гренадерскаго полка, и она отчетливо продѣлываетъ ружейные пріемы и пальбу. Послѣ нея Царь смотритъ взводное ученье одной изъ ротъ Л.-Гв. 4-го Стр. Императорской Фамиліи батальона; въ малиновыхъ рубашкахъ и темно-зеленыхъ кафтанахъ, рота, быстрымъ, «стрѣлковымъ», шагомъ продѣлываетъ на ходу рядъ перестроеній. Лейбъ-Уланы Ея Величества показываютъ, въ конномъ строю, лихое взводное ученье. Всѣ вызванныя части удостаиваются Царскаго «спасиба».

...Церемоніальный маршъ. Государь становится на ступенькахъ главнаго подъѣзда Дворца. Около Государя — Ея Величество, Императрица Александра Ѳеодоровна, Наслѣдникъ Цесаревичъ Алексѣй Николаевичъ, на рукахъ у боцмана Деревенко, и Великія Княжны. Малютка - Цесаревичъ, нашъ Шефъ, въ бѣломъ костюмѣ; на груди у Него — нашъ полковой знакъ... Гремятъ оркестры. Какъ по ниточкѣ, выравнявшись, широкимъ, четкимъ шагомъ, круто повернувъ головы и на-отмашь бросая правую руку, молодецки проходитъ рота за ротой и, на ходу, ликующе раздается громовое отвѣтное: «Рады стараться Ваше Императорское Величество-о-о-о!!» Прошли уже алые Московцы, синіе лейбъ-Гренадеры. Съ винтовками «на руку», подъ звуки своего марша-атаки, идутъ «кумовья» — бѣлые Павловцы. За ними — пришелъ и нашъ чередъ. Впереди своей полуроты, — еще разъ, бѣглымъ взглядомъ, окинувъ солдатъ — иду я и салютую Государю и Шефу... Слышу Царское «спасибо»... Пройдя до воротъ офицеры выходятъ изъ строя и возвращаются къ подъѣзду дворца, гдѣ становятся группой и смотрятъ на прохожденіе слѣдующихъ за ними частей.

Рѣзкіе звуки фанфаръ, — то идутъ Государевы стрѣлки....

Проходитъ и конница, — и наша несравненная, великолѣпная конница, блистая своей сказочной красотой! Горячатся кони; танцуютъ; слышится дробный топотъ копытъ, звонъ и лязгъ оружія... Идутъ на вороныхъ лошадяхъ, Конно-Гренадеры; Царицыны лейбъ-Уланы — съ бамбуковыми пиками; на золотистыхъ; затѣмъ лейбъ-Драгуны, на гнѣдыхъ коняхъ, и, — послѣдними — лейбъ-Гусары Его Величества на сѣрыхъ. Но вотъ — запѣли кавалерійскія трубы казаковъ-конвойцевъ, стоящихъ вблизи Государя. Лихая команда, и— широкимъ галопомъ скачутъ эскадроны. Колышатся флюгера на пикахъ, поблескиваютъ клинки сабель... Мягко звучатъ трубы хора трубачей.

Кончился смотръ. Въ казармахъ Царскосельскаго гарнизона, солдаты, изъ походныхъ кухонь, получаютъ горячій обѣдъ, пьютъ чай съ ситнымъ и колбасой. По приходѣ въ свои казармы, будетъ каждому и чарка водки и бутылка пива... Всѣ мы, офицеры, — во Дворцѣ, на Высочайшемъ завтракѣ. Всѣ сіяютъ, всѣ радостны, всѣ счастливы. Смотръ сошелъ: «особо блестяще». и Его Величество остался доволенъ... Сколько разговоровъ среди «молодыхъ» солдатъ про впечатлѣнія этого, незабываемаго для нихъ, дня! Сколько писемъ разносилось по глухимъ деревушкамъ, — къ старикамъ родителямъ, женамъ, съ описаніемъ Царскаго смотра; про Царя, Царицу, Наслѣдника-Цесаревича и Великихъ Княженъ, которыхъ удостоился видѣть и слышать ихъ сынъ или «супругъ», — какой-нибудь Яковъ Мазайковъ изъ какого-нибудь глухого «Подсосенья», затерявшагося въ дебряхъ Вологодской губерніи.... Бережно хранился полученный имъ, за Высочайшій смотръ, Царскій серебряный рубль, и долго и часто, внимательно разсматривались фотографическіе снимки того Царскаго парада, въ которомъ впервые участвовалъ и онъ, — солдатъ славной Россійской Императорской Арміи....

Д. Ходневъ.

Могилы въ Шампани

Союзъ Офицеровъ участниковъ войны на французскомъ фронтѣ организуетъ въ воскресенье 6-го іюля с. г. паломничество на могилы русскихъ воиновъ, павшихъ на французскомъ фронтѣ (въ Шампани) — могилы священныя для всякаго русскаго патріота — и зоветъ всѣ русскія воинскія объединенія и всѣхъ русскихъ людей объединиться въ молитвенномъ поминовеніи доблестно павшихъ русскихъ воиновъ. Союзъ проситъ всѣхъ, желающихъ принять участіе въ паломничествѣ, записаться заранѣе у полковника Г. І Сименова (164, авеню де Нейи) или у подполковника К. А. Рексина (10, авеню Эмиль Зола. Парижъ 15), или у секретаря Союза капитана Н. М. Кудрявцева (45, рю де Левисъ, Парижъ, 17), но не позднѣе 29-го іюня с. г., дабы Союзъ могъ заблаговременно заказать автокары и получить билетъ на льготный проѣздъ. Стоимость поѣздки, включая завтракъ въ Реймсѣ, опредѣляется въ 75 фр., каковую сумму необходимо внести при записи, или почтовымъ переводомъ на имя секретаря Союза капитана Н. М. Кудрявцева. Послѣ завтрака участники паломничества проѣдутъ на автокарахъ по мѣстамъ боевъ на русское кладбище, гдѣ будутъ возложены вѣнки и отслужена панихида. Спеціальный поѣздъ въ Реймсъ отходитъ въ 7 час. утра. Необходимо собраться на вокзалѣ Гаръ де Л-Эстъ въ 6 час. 30 мин. утра. Возвращеніе обратно въ тотъ же день. По пріѣздѣ въ Реймсъ предполагается осмотръ города и знаменитаго Реймсскаго Собора.

Правленіе.

Смотръ національныхъ силъ

Пребываніе Предсѣдателя Р. О. В. Союза въ Югославіи и Чехословакіи.
(Продолженіе)

БАНКЕТЪ ОБЩЕСТВЕННЫХЪ ДѢЯТЕЛЕЙ ВЪ БѢЛГРАДѢ ВЪ ЧЕСТЬ ПРЕДСѢДАТЕЛЯ Р.О.В. СОЮЗА

Банкетъ открылся тостомъ **ген. Е. К. Миллера,** провозглашеннымъ въ честь Е. В. Короля АЛЕКСАНДРА.

Ген. Зегеловъ, вспоминая дѣятельность ген. Миллера въ качествѣ главы Сѣвернаго фронта, провозглашаетъ тостъ за ген. Миллера, какъ Предсѣдателя Русскаго Обще-Воинскаго Союза.

Е. В. Глуховцова привѣтствуетъ ген. Миллера отъ русскихъ національныхъ женщинъ и предлагаетъ тостъ за подвиги жертвенной любви.

П. В. Скаржинскій отмѣчаетъ, что тяжелый ударъ, нанесенный намъ похищеніемъ ген. Кутепова, только сплотилъ наши ряды.

Ораторъ передаетъ привѣтъ отъ Русскаго Комитета, объединяющаго русскія общественныя, политическія и бытовыя организаціи.

А. Еропкинъ читаетъ адресъ отъ Югославянск. Россійск. Центр. Объединенія, насчитывающаго 25 отдѣленій.

Г. Г. Миткевичъ произноситъ привѣтствіе отъ Союза Торгово-Промышленныхъ и финансовыхъ дѣятелей.

Г. Дувакинъ привѣтствуетъ отъ 24 казачьихъ общественныхъ организацій, объединенныхъ въ Общественное Казачье Представительство.

Г. Артамоновъ читаетъ привѣтствіе отъ соколовъ въ Югославіи.

Исключительно сильное впечатлѣніе производитъ рѣчь **Е. В. Спекторскаго,** говорящаго отъ имени русскихъ ученыхъ въ Югославіи. Ученые не занимаются политикой, но они не аполитичны.

— Мы обязаны Русской Арміи своей честью и достоинствомъ. Благодаря ей, мы можемъ смѣло смотрѣть въ глаза иностранцамъ, ибо Армія доблестно боролась за общее дѣло.

— Мы — «Вождисты». Мы не боимся такихъ словъ, какъ «кутеповщина». Ибо «кутеповщина» означаетъ примѣненіе праведной силы противъ насилія, посвященія всей жизни родинѣ и борьбу со злодѣями.

— Мы вѣримъ, что «кутеповщина» смѣнилась «миллеровщиной» и мы всегда будемъ съ нею.

— У насъ двѣ просьбы къ вамъ, Евгеній Карловичъ, — говоритъ Е. В. Спекторскій, обращаясь къ генер. Миллеру: — **Берегите себя. Вѣрьте намъ.**

М. А. Суворинъ сказалъ: Не знаю точно сколько лѣтъ, но что-то очень много наша зарубежная Русь все время сплачивалась, стремясь создать одинъ мощный кулакъ для борьбы съ поработителями родины. И, наконецъ, теперь, послѣ страшнаго несчастья, обрушившагося на насъ — я говорю о преступленіи, учиненномъ надъ ген. Кутеповымъ, — мнѣ хочется вѣрить, сплотились. И я провозглашаю тостъ, чтобы въ лицѣ нашего вождя генерала Миллера, наступило время расплаты съ нашими врагами.

П. А. Кирилловъ произноситъ привѣтствія отъ патріотическаго объединенія въ Югославіи.

Д-ръ Гарничъ-Гарницкій — отъ монархическаго совѣта.

Г. Говоровъ — отъ о-ва распространенія національной и патріотической литературы.

Г. Божко-Божинскій — отъ бѣлградскихъ монархическихъ объединеній.

Проф. А. И. Щербаковъ — отъ о-ва попеченія о духовныхъ нуждахъ.

Д-ръ П. В. Колесниковъ съ хорошимъ юморомъ вспоминаетъ указъ Петра Великаго о порядкѣ походнаго движенія. Врачи неразрывно связаны съ арміей и будутъ счастливы принять участіе въ освобожденіи родины.

Послѣднимъ говорилъ **ген. Миллеръ.**

«Я глубоко тронутъ и взволнованъ оказаннымъ мнѣ пріемомъ — сказалъ онъ, — который отношу не къ себѣ лично, а къ Русскому Обще-Воинскому Союзу.

Въ тяжелой задачѣ, выпавшей на мою долю послѣ трагическаго происшествія съ ген. Кутеповымъ, я черпалъ силы въ той общественной волнѣ сочувствія и поддержки, которыми былъ окруженъ Русскій Обще-Воинскій Союзъ, наша Русская Армія, честно исполнившая свой долгъ и на родинѣ и въ изгнаніи и потому не умирающая, живущая, и крѣпнущая. Удары, которые мы пережили, не остались безъ послѣдствій. «Такъ тяжкій млатъ, дробя стекло, куетъ булатъ...»

Армія черпаетъ свои силы въ томъ сочувствіи разнообразныхъ элементовъ русской эмиграціи, выраженіе котораго мы сегодня слышали.

Борьба продолжается безъ перемирія, и это доказали большевики похищеніемъ ген. Кутепова. Одинъ изъ ораторовъ выразилъ мысль, что надо привѣтствовать, если «кутеповщина» перейдетъ теперь въ «миллеровщину», съ тѣми же цѣлями и одушевляющими насъ идеями. **Я бы хотѣлъ, чтобы въ полной мѣрѣ осталась «кутеповщина», которая была проникнута мыслью, при общихъ нашихъ усиліяхъ создать тотъ кулакъ, который одинъ можетъ избавить Россію отъ большевиковъ.**

Чѣмъ дружнѣе сомкнутся пальцы этого кулака, чѣмъ меньше они будутъ мѣшать другъ другу, мленіи, тѣмъ больше объединятся они въ общемъ стремленіи, тѣмъ больше шансовъ на конечный успѣхъ.

За этотъ общій успѣхъ я и подымаю свой бокалъ!»

Громкое «ура» покрываетъ слова генерала Миллера.

Банкетъ въ Прагѣ въ честь Предсѣдателя Р.О.В. Союза

13 мая русскія военныя организаціи и общественные круги Праги чествовали прибывшаго ген. Миллера. На раутѣ присутствовали и гости чехи.

Въ 8 ч. вечера всѣ мѣста по записи за громадными накрытыми для ужина столами были заняты, но сверхъ записавшихся (400 чел.) участниковъ ужина оказалось еще много и такихъ, кому не удалось устроиться за общимъ столомъ.

Ощущалось какое-то приподнятое настроеніе, видимо, создававшееся выраженіемъ удовлетворенности, что русская національная Прага такой большой семьей собралась на встрѣчу и привѣтствіе главы русскихъ воинскихъ организацій.

Старая, полузабытая въ эмигрантскихъ скитаніяхъ команда — «гг. офицеры», — какъ электрическій токъ, освѣщаетъ лица смолкнувшаго человѣческаго муравейника. Весь залъ, какъ одинъ человѣкъ, всталъ. Воцарилась торжественная тишина встрѣчи, нарушавшаяся только послѣ того, какъ ген. Миллеръ занялъ свое мѣсто.

**
*

Первымъ выступалъ возглавляющій пражскія военныя организаціи ген. **Ходоровичъ, отмѣтившій** пріятный фактъ проявленія единства пражской колоніей.

Далѣе глава мѣстнаго эмигрантскаго объединенія и Зарубежной академической организаціи проф **Ломшаковъ** привѣтствовалъ въ лицѣ ген. Миллера, какъ возглавителя военнаго Союза, занявшаго постъ «въ порядкѣ боевого замѣщенія» и заявилъ, что надежда на неокончательную гибель ген. Кутепова «обязываетъ поддерживать русскую армію и ея руководителя».

Старшій галлиполіецъ ген. **Харжевскій,** вспомнивъ послѣдній призывъ ген. Кутепова пражской военной семьѣ,

Сотрудникъ «Возрожденія» и «Россіи и Славянства» г. **Цуриковъ** фактъ похищенія ген. Кутепова оцѣнилъ, какъ «оскорбленіе національнаго достоинства всего зарубежья» и заявилъ г. Миллеру: «русская національная общественность на путяхъ защиты національнаго дѣла — съ Вами».

Старшій мѣстнаго отдѣла О.В. Союза полк. **Бигаевъ** въ первую голову охарактеризовалъ «особенность русской души, какъ постоянное влеченіе къ правдѣ и справедливости вселенской». Путь изъ тяжелаго современнаго положенія Россіи ораторъ опредѣлилъ, какъ «движеніе національнымъ русломъ».

Красивая рѣчь, оригинально построенная и прекрасно сказанная — была г. **Варшавскаго,** сотрудника «Возрожденія» и «Россіи и Славянства». Прежде всего ораторъ рѣшительно протестуетъ противъ взгляда на «обреченность» бѣлаго дѣла. Это дѣло онъ считаетъ далеко не оконченнымъ, а діапазонъ его расширяющимся въ силу «прозрѣнія» новыхъ элементовъ. Заслугой вождей бѣлаго движенія онъ считаетъ, что они не отказались возглавить это движеніе даже при отстутствіи должныхъ силъ и при его «предрѣшенности». Дальше г. Варшавскій касается вопроса травли ген. Миллера нѣкоторыми чешскими газетами на почвѣ обвиненія ген. Миллера въ желаніи дѣлать «наборъ» среди русскихъ и чеховъ для похода противъ сов. Россіи. Отмѣтивъ нелѣпость этого обвиненія, ораторъ объяснилъ это путаницей понятій терминологіи.

Въ концѣ нашей замѣтки мы остановимся на рѣчи г. Варшавскаго еще разъ и разберемъ нѣкоторые ея пункты.

Донской казакъ г. **Скачковъ,** привѣтствуя ген. Миллера отъ лица присутствующихъ казаковъ, отмѣтилъ благопріятное впечатлѣніе, произведенное на казаковъ назначеніемъ ген. Абрамова (донца) помощникомъ ген. Миллера.

Чехъ, полк. **Нѣмечекъ,** вспоминая участіе чеховъ подъ своимъ командованіемъ въ первомъ походѣ (южнорусскаго добровольчества), подчеркнулъ постоянную и неизмѣнную любовь къ Россіи чеховъ-первопоходниковъ.

Дипломатическій русскій представитель Времен. Правительства въ Прагѣ г. **Рафальскій,** указывая на свою миссію при назначеніи «поддержать теплившійся русскій огонекъ», переходитъ къ оцѣнкѣ роли ген. Миллера какъ организатора единенія ши-

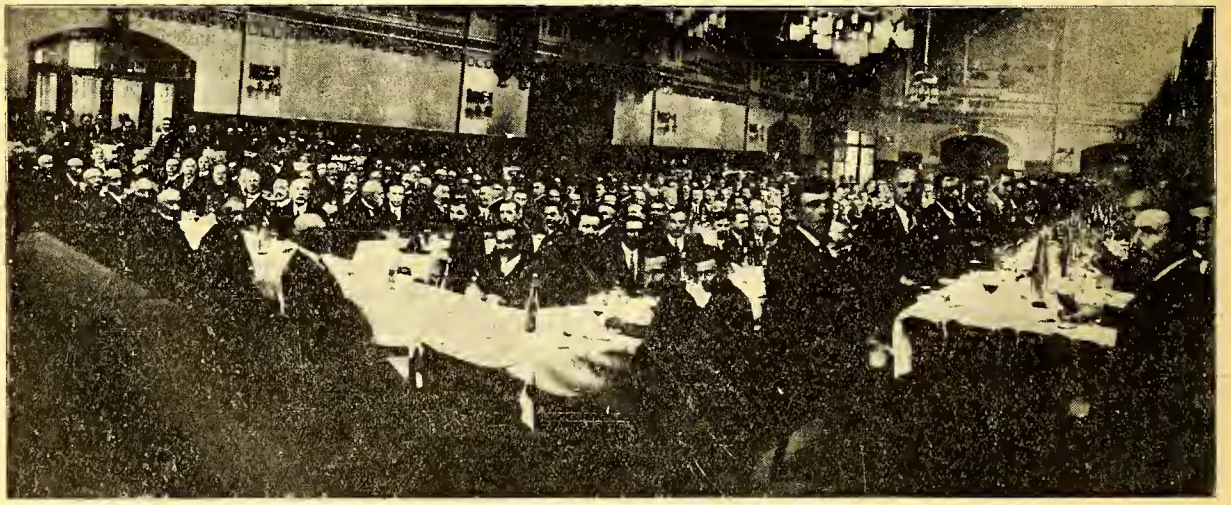

Сборъ Р. О. В. С. въ Софіи.

рокаго эмигрантскаго фронта въ Парижѣ въ періодъ передъ пріѣздомъ ген. Миллера въ Архангельскъ.

Глава мѣстной каютъ-компаніи лейт. **Стахевичъ** отмѣчаетъ моменты единенія арміи и флота и результаты совмѣстной работы.

Чехъ, проф. **Нѣмецъ** сказалъ прекрасную рѣчь на чешскомъ языкѣ на тему: сильная великая свободная Россія нужна всему славянству, безъ чего въ Европѣ не наступитъ мира. Другой вопросъ, затронутый ораторомъ, это недовольство нѣкоторыхъ чешскихъ круговъ и «старой» и «новой» Россіей. Здѣсь онъ рекомендовалъ «не смущаться».

Ген. **Миллеръ**, остановившись на части рѣчи г. Цурикова, касающейся вопроса «отмщенія» за ген. Кутепова, заявилъ, что полное отмщеніе будетъ тогда, когда состоится возвращеніе въ Москву. Вспоминая предсмертные завѣты ген. Врангеля («Боже, спаси армію») и Вел. Кн. Николая Николаевича («Памятуйте о Россіи») изъ боевыхъ подвиговъ ген. Кутепова его завѣты опредѣляетъ: цѣль жизни — служеніе Родинѣ.

Теперь возвратимся къ рѣчи г. Варшавскаго.

Въ вопросѣ характеристики извѣстныхъ слоевъ чешской прессы ораторъ ясно хотѣлъ смягчить остроту недовольства этимъ выступленіемъ. Однако, по неоднократнымъ выпадамъ тѣхъ же газетъ по адресу русской военной эмиграціи можно прийти къ заключенію, что муссированіе неправильныхъ слуховъ о причинахъ пріѣзда ген. Миллера не было простымъ случаемъ.

По опыту 10-лѣтней жизни въ мѣстныхъ рабочихъ слояхъ, по опыту многолѣтнихъ ежедневныхъ поѣздокъ въ рабочихъ поѣздахъ и по опыту наблюденій за сельскими настроеніями въ отношеніи эмиграціи авторъ настоящей замѣтки съ большимъ удовольствіемъ можетъ засвидѣтельствовать, что **непріязненные выпады нѣкоторыхъ газетъ по адресу военной эмиграціи до сихъ поръ успѣха не имѣли** среди тѣхъ элементовъ чешскаго народа, съ которымъ автору постоянно приходится соприкасаться. Чешскій народъ настолько культуренъ, настолько хорошо относится къ русскимъ, что прекрасно разбирается, гдѣ правда. Пребываніе русскихъ военныхъ въ рабочей средѣ на заводахъ и у сельскихъ хозяевъ является лучшимъ средствомъ для выявленія истиннаго облика русской эмиграціи. Времени для его выявленія было вполнѣ достаточно.

В. Добрынинъ.

ДНЕВНИКЪ ПРЕБЫВАНІЯ ПРЕДСѢДАТЕЛЯ Р. О. В. С. ГЕН. МИЛЛЕРА ВЪ ЧЕХОСЛОВАКІИ

11 мая, воскресенье.

Прибывъ въ **Братиславъ** ген. Миллеръ былъ встрѣченъ ген. Ходоровичемъ и ген. Харжевскимъ. Ген. Миллеру представлялись Предсѣдатель Галлиполійскаго Земл.-тва. корнетъ Бѣлоусовъ и предсѣдатель мѣстн. отд. Главн. Ком-та по сбору средствъ въ «Фондъ Спасенія Родины» — ген. Юкатовъ. Вечеромъ принималъ офицеровъ и присутствовалъ на общемъ ужинѣ представителей русской колоніи и чеховъ.

12 мая, понедѣльникъ.

Прибылъ въ сопровожденіи ген. Ходоровича и ген. Харжевскаго въ **Брно**. Нанесъ визиты ген.-губ. Моравіи, город. головѣ и профессору док. Усини и принялъ командующаго войсками ген. Войцѣховскаго. Послѣ завтрака съ предсѣдателями воен. организацій ген. Миллеръ принималъ доклады: предс-ля Русск. Воинск. Союза въ Брно ген.-м. Темникова, полков. Альмедингена, предсѣд-ля и старшаго мѣст. галлип. землячества кап. Куликова и шт.-кап. Колтыгина, пред.-ля группы Воен.-Морск. Союза инчм. Гарковенко, Союза Первопоходниковъ — шт.-кап. Игнатыкъ, представителей казаковъ и русск. студентовъ. Въ 7 ч. в. посѣтилъ студенч. столовую, въ 8 ч. — общее собраніе офицеровъ, а въ 9 банкетъ, на которомъ присутствовало свыше 200 чел. На концертномъ отдѣленіи выступала пѣвица Чванова.

13 мая, вторникъ.

Ген. Миллеръ прибылъ въ Прагу, гдѣ посѣтилъ докт. Крамаржа и епископа Сергія и принялъ доклады предсѣд. Галлип. землячества. и предсѣд.-ля Р. В. С. въ Прагѣ — полковника Бигаева.

14 мая, среда.

Въ **Прагѣ** Генераломъ Миллеромъ были приняты: докт. Штепанекъ — предсѣд. славянской «Ednoty», югославянскіе посланникъ и военный агентъ, ген. Иностранцевъ и состоящій на чехословацкой службѣ ген. Рябиковъ. Послѣ обѣда у Предсѣд.-ля Ком-та по сб. средствъ въ «Ф. С. Р.» проф. В. С. Ильина ген. Миллеръ присутствовалъ на засѣданіи Комитета, а въ 4 съ пол. часа — состоялся чай у проф. Ломшакова, гдѣ присутствовало большинство русской Колоніи. Въ 8 ч. в. на Стрѣлецкомъ островѣ состоялся большой ужинъ.

15 мая, четвергъ.

Утромъ ген. Миллеръ принялъ представителей печати (чешской и г. Варшавскаго отъ «Возрожденія») и посѣтилъ Русскій Заграничный Архивъ. Послѣ завтрака у б. дипломатическаго представ.-ля г. Рафальскаго посѣтилъ предсѣд.-цу Дам. Ком. при Галл. Земл.-вѣ г-жу Асѣеву, генерала Кирѣя, вдову адмирала Вирена, г-жу Вадину — пред-цу Дам. Ком. при Р. В. С., знакъ котораго былъ генералу Миллеру поднесенъ предсѣдательницей. Далѣе ген. Миллеръ посѣтилъ русскую Соколиню, гдѣ былъ встрѣченъ проф. Вергуномъ. Въ 7 ч. в. генералъ отбылъ въ **Пршибрамъ**, гдѣ посѣтилъ галл. землч-во и студ. общежитіе. Послѣ бесѣды и ужина ген. Миллеръ вмѣстѣ съ ген. Ходоровичемъ и ген. Харжевскимъ на автомобилѣ возвратился въ Прагу.

16 мая, пятница.

Въ **Прагѣ** — посѣтилъ Союзъ земледѣльцевъ и Чешск. Націон. Раду, гдѣ росписался въ «золотой книгѣ». Въ 1 ч. д. отбылъ въ **Пильзень** и былъ встрѣченъ на вокзалѣ ген. Гермоніусомъ (Р. В. С.) и к. 1 р. Подгорнымъ (Г.З.). Вечеромъ состоялось собраніе всѣхъ офицеровъ, бесѣда и общій ужинъ.

17 мая, суббота.

Утромъ ген. Миллеръ принялъ докладъ ген. Гермоніуса и кап. 1 р. Подгорнаго и въ 1 ч. дня выѣхалъ въ Парижъ, куда прибылъ въ воскресенье 18 мая.

Рѣютъ тѣни атамановъ...

(Слово, сказанное генераломъ К. И. Сычевымъ, на банкетѣ, данномъ генераломъ Ѳ. Ѳ. Абрамовымъ, въ честь представителей воинскихъ организацій въ собраніи Л.-Казаковъ, 21 апрѣля 1930 г.).

Говорятъ, что жизнь — это движеніе.

Если это такъ, то Россія — это сама жизнь! Посмотрите, какъ застыли вѣками въ своихъ географическихъ формахъ Европейскія Государства.

А Россія въ это время, отъ береговъ Балтійскаго моря до береговъ Великаго Океана, вся въ движеніи — по необъятному простору, указанному ей Господомъ, по этому океану земли.

И до сихъ поръ процессъ этотъ не изжитъ. Россія — идетъ. Россія движется, Шумятъ, бурлятъ и играютъ волны этого человѣческаго моря-океана. Въ послѣднюю страшную бурю на этомъ морѣ-океанѣ, выплеснулъ онъ изъ предѣловъ своихъ много волнъ и полились эти волны во всѣ стороны и разлились онѣ по всему свѣту.

На этихъ волнахъ отчалила отъ Руси большая и лучшая часть души ея. Тамъ осталось тѣло, надъ которымъ совершается никому не нужныя, злыя и глупѣйшія операціи, а душа — здѣсь.

Здѣсь, внѣ географическихъ своихъ предѣловъ, продолжаетъ теперь расти и двигаться Россія. Это чувствуется нами и тѣми, среди которыхъ мы живемъ.

Надо-ли доказывать, что авангардомъ этого движенія, центромъ и сердцемъ Зарубежной Россіи, является ея самая организованная и самая бѣлая часть — нашъ Россійскій Обще-Воинскій Союзъ? Если бы это было не такъ, то не былъ бы онъ самымъ ненавистнымъ и опаснымъ врагомъ тѣхъ, которые уродуютъ нынѣ нашу Россію и не устремили бы они на него всю свою злобу и энергію и не посягнули бы на главу его — генерала А. П. Кутепова.

Это ужасный, но наглядный примѣръ!

Онъ многому учитъ и опредѣленно указываетъ на центръ Зарубежной Россіи!

Но если это такъ, то не являются-ли глава этого центра и его ближайшіе сотрудники и помощники тѣми людьми, которыхъ мы всѣ должны чтить, должны гордиться ими и, по мѣрѣ силъ каждаго изъ насъ, охранять ихъ отъ всякихъ возможныхъ случайностей.

Они по праву и справедливости занимаютъ свои высокіе, но тяжкія и отвѣтственныя мѣста, ибо такъ говоритъ одинъ изъ самыхъ умныхъ и даровитыхъ русскихъ людей — нашъ знаменитый художникъ слова Николай Васильевичъ Гоголь: «Повѣрьте, что Богъ не даромъ повелѣлъ каждому быть на томъ мѣстѣ, на которомъ онъ теперь стоитъ». Къ словамъ такихъ людей, какъ Гоголь, Пушкинъ, надо чутко прислушиваться и безбоязненно принимать ихъ за правила.

Я очень радъ, что мнѣ сегодня представляется возможнымъ высказать нѣкоторыя свои мысли въ этомъ домѣ, въ средѣ по преимуществу казачьей. Надо-ли было говорить здѣсь и о томъ, что самоопредѣленіе настоящаго казака заключается въ томъ, что онъ прежде всего — русскій. Казакъ гордится своей Великой Россіей, своимъ прекраснымъ Отечествомъ, онъ поклоняется ему и благоговѣетъ передъ нимъ. Много поработали казаки на славу и честь матери своей Россіи! Казаки любятъ и чтутъ свои родные края, такъ какъ:

«Два чувства дивно близки намъ —
Въ нихъ обрѣтаетъ сердце пищу,.
Любовь къ родимому пепелищу,
Любовь къ отеческимъ гробамъ».

Но приходится говорить объ этомъ и именно теперь, такъ какъ болѣетъ сейчасъ казачество, болѣетъ внутренно. Есть теперь среди казаковъ,, потерявшіе вѣру въ Россію, мнящіе о какой-то самостоятельной казачьей странѣ, о какой-то «Казакіи» — въ будущей Россіи.

Потерять вѣру въ Россію! Что это означаетъ?

Вѣдь еще одинъ шагъ и можно потерять вѣру въ Бога!

Про такихъ людей Великій Царь и Императоръ Всероссійскій Петръ I Алексѣевичъ говорилъ: «Кто въ Бога не вѣруетъ, тотъ сумасшедшій или съ природы дуракъ».

Не будемъ больше говорить о тѣхъ, которые стоятъ на грани между благоразуміемъ и потерей разума.

Послушаемъ лучше то, о чемъ говоритъ, вѣрнѣе, поетъ простой русскій человѣкъ, простой казакъ.

Пѣсня не выдумка. Пѣсня мысль и душа народная о томъ, что было. Она всегда правдива, а правда — священна. Иногда творенія даровитыхъ людей становятся народными пѣснями, но не часто и не всѣ, а только избранныя. Вотъ нѣсколько словъ, изъ стихотворенія, ставшаго народной казачьей пѣсней, о Ермакѣ Тимофѣевичѣ:

«Намъ смерть не можетъ быть страшна:
Свое мы дѣло совершили —
Сибирь Царю покорена,
Мы не напрасно въ мірѣ жили!»

Вотъ нѣсколько словъ изъ другой казачьей пѣсни — про Атамана Платова, ставшаго народнымъ героемъ:

«Знаемъ Донъ течетъ откуда,
Знаемъ чѣмъ Донъ украшенъ!
Украшенъ Донъ славой Русской,
Самъ собою украшенъ....»

А вотъ нѣсколько словъ изъ письма простого казака, съ которымъ связываетъ меня долголѣтняя дружба: «Недавно былъ въ музеѣ Л-Казаковъ. Какъ тамъ хорошо! Я какъ будто въ Россіи побывалъ!» Какъ все это далеко отъ Казакіи и какъ все это трогательно и сыновне предано Отчизнѣ нашей — Великой Россіи! Говорятъ, «что по надъ Дономъ въ тихій часъ ночной рѣютъ тѣни Атамановъ, славныхъ честью боевой!»

Если что-нибудь эти тѣни чувствуютъ, то какою скорбью и болью должны сжиматься сердца ихъ отъ всего того, что происходитъ теперь « по

надъ тихимъ Дономъ», какъ стыдно должно быть имъ за своихъ потомковъ, посягающихъ на Россію во имя какой-то Казакіи, но зато, если бы пролетали эти тѣни сейчасъ надъ Парижемъ, а дорога сюда имъ хорошо извѣстна, надъ этимъ домомъ, гдѣ собрались мы сейчасъ, то возрадовались бы онѣ, видя, какъ здѣсь чтутъ и берегутъ Россію!

Ваше Превосходительство, Глубокоуважаемый Ѳедоръ Ѳедоровичъ, позвольте мнѣ въ нѣсколькихъ словахъ высказать Вамъ то чувство нравственнаго удовлетворенія, съ какимъ былъ встрѣченъ казаками приказъ Предсѣдателя Р.О.В. Союза о назначеніи Вашемъ его первымъ помощникомъ и замѣстителемъ. Мы знаемъ, что «Богъ не даромъ повелѣлъ каждому быть на томъ мѣстѣ, на которомъ онъ теперь стоитъ», знаемъ мы Васъ, а потому знаемъ, какъ Вы будете «стоять» на этомъ мѣстѣ; а зная все это— гордимся Вашимъ новымъ высокимъ назначеніемъ.

Генералъ **К. Сычевъ.**

Въ двѣнадцать часовъ по ночамъ...

Намъ сообщаютъ, что въ одной изъ совѣтскихъ газетъ, продажные коммунистическіе писаки, въ безсильной злобѣ и страхѣ передъ грядущей экзекуціей, такъ отозвались объ Русской Арміи за рубежомъ и о голосѣ ея, журналѣ «Часовой»:

Въ двѣнадцать часовъ по ночамъ изъ гроба встаетъ барабанщикъ... Странное и жуткое впечатлѣніе! Во исполненіе приказанія отъ... за номеромъ... устанавливаю для всѣхъ чиновъ... приказываю включить въ 1-й отдѣлъ... при семъ объявляю... генералъ отъ кавалеріи, вице-адмиралъ... смотръ національныхъ силъ. Такъ точно ваше превосходительство... трудно передать тотъ энтузіазмъ... отвѣтили громкимъ ура...

Перелистываю номера журнала — какая изумительная загробная живучесть! Тутъ смѣяться нельзя — тутъ настоящая трагедія! Отними послѣднюю вѣру — что останется? Хилое тѣло, облеченное въ старый, узкій мундиръ, кажется стройнымъ. Жизнь давно умчалась вдаль, и понятія исчезли, и слова перемѣнились, — а каблуки отчетливо отбиваютъ «ась-два, ась-два».

Жутко слышать барабанъ... въ двѣнадцать часовъ по ночамъ!

Такъ вотъ:

Русскій барабанщикъ **никогда** не ложился въ гробъ, а потому ему и вставать изъ гроба не приходится. Онъ ушелъ на чужбину съ барабаномъ и неустанно и денно, и нощно бьетъ тревогу.

Товарищамъ «жутко слышать барабанъ... въ двѣнадцать часовъ по ночамъ...»

Еще болѣе жутко будетъ услышать врагамъ Россіи и Русской Арміи Русскаго Барабанщика, когда онъ пробьетъ зорю освобожденія Россіи...

Не забудемъ его!

Борисъ Коверда.

3 іюня текущаго года исполнилось три года съ того дня, какъ юный мститель за убитаго Царя и за Россію Борисъ Коверда, послѣ нашумѣвшаго на весь міръ процесса, переступилъ порогъ тюремной камеры въ г. Груденцѣ.

Несмотря на всѣ домогательства совѣтовъ, польскій судъ смягчилъ наказаніе Борису Ковердѣ. Три года отбыто, остается еще семь... Но за эти три года такъ много перемѣнилось въ политической обстановкѣ и такъ рѣзко измѣнилось отношеніе къ большевикамъ общественнаго мнѣнія всѣхъ странъ. За эти годы получились уже безспорныя доказательства того, что Войковъ былъ цареубійцей. Бѣгство нѣмецкихъ колонистовъ, терроръ колхозовъ, злодѣйское похищеніе генерала Кутепова, преслѣдованіе религіозныхъ культовъ — все это окончательно убѣдило міръ съ кѣмъ, въ лицѣ большевиковъ онъ имѣетъ дѣло... А если такъ?... Не слѣдовало ли бы вспомнить о томъ молодомъ русскомъ патріотѣ, который такъ безстрашно и жертвенно казнилъ одного изъ отвратительнѣйшихъ палачей Россіи и ея Императора?

РУССКІЕ ВЪ АРМІИ С.-А. С. Ш.

— **Нью-Іоркскій 9-й полкъ національной гвардіи** включаетъ въ своемъ составѣ русскую батарею организованную лейтенантомъ Петромъ Родіоненко. Объ этой батареѣ цѣлую статью помѣстилъ «Нью Іоркъ - Таймсъ», изъ которой видно, что 8 русскихъ (всѣ ветераны великой войны) долгіе часы посвятили изученію американской строевой службы и послужили основнымъ ядромъ русской батареи. На лагерномъ сборѣ въ фортъ - Онтаріо русскіе заслужили слѣдующую оцѣнку американца-командира: — «Русскіе исполнили упражненія такъ какъ никто еще въ полку не исполнялъ». Весь полкъ заучилъ уже слова и мотивы русскихъ пѣсенъ и подъ звуки ихъ часто выступаетъ 9 полкъ Нац. Гвардіи. Въ рядахъ батареи служатъ сыновья генераловъ Леховича и Денисова, полковниковъ Пантюхова и Дунканъ и мн. др. У многихъ «нижнихъ чиновъ» батареи груди украшены георгіевскими крестами.

— Одинъ изъ редакторовъ «Часового» Анастасій Андреевичъ **Вонсяцкій**, согласно указа Президента Соединенныхъ Штатовъ отъ 17 марта с. г. зачисленъ Поручикомъ въ Корпусъ Офицеровъ Особаго Резерва Американской Арміи.

А. А. Вонсяцкій.

ПЯТАЯ ГОДОВЩИНА ГАЗЕТЫ «ВОЗРОЖДЕНІЕ»

3 іюня исполнилось пять лѣтъ существованія самой большой зарубежной національной газеты «Возрожденіе», созданной волею и средствами одного человѣка — А. О. Гукасова. На молебнѣ и освященіи расширеннаго помѣщенія редакціи и книжнаго магазина собралось нѣсколько сотъ человѣкъ и можно сказать, что въ числѣ приносившихъ поздравленія издателю и редакціи были всѣ безъ исключенія представители дѣйствительно національныхъ зарубежныхъ организацій. Рѣчь свою редакторъ газеты Ю. Ѳ. Семеновъ закончилъ слѣдующими словами:

...Мы боролись съ вреднѣйшимъ теченіемъ въ эмиграціи, которое возлагало надежды на эволюцію совѣтской власти.

Въ нашей работѣ мы шли вмѣстѣ съ національно мыслящими организаціями эмиграціи въ первую очередь съ крупнѣйшей изъ нихъ — Обще-Воинскимъ Союзомъ.

И вотъ теперь, когда мы празднуемъ нашъ пятилѣтній юбилей, мы видимъ съ глубокимъ удовлетвореніемъ, что во всемъ мірѣ наблюдается рѣзкій переломъ по отношенію къ большевикамъ. Надежды на эволюцію оставлены. Общественное мнѣніе Европы все больше становится единодушнымъ съ нами. Значитъ, мы были правы.

Предсѣдатель Обще-Воинскаго Союза ген. Миллеръ въ горячихъ выраженіяхъ благодарилъ «Возрожденіе». Вы намъ не только помощники, сказалъ онъ, но и союзники.

— Когда, послѣ эвакуаціи Крыма, ген. Врангель рѣшилъ, что армія должна существовать, тогдашняя парижская русская печать встрѣтила это рѣшеніе со злобой, и враждой. Она все постаралась тогда сдѣлать, чтобы оклеветать армію. Насмѣшками, ироніей, скептицизмомъ было встрѣчено затѣмъ и образованіе Обще-Воинскаго Союза. Поэтому такое исключительное значеніе имѣло для арміи созданіе вашей національной газеты.

Съ привѣтственными рѣчами выступили предсѣдатель Союза русскихъ инвалидовъ ген. Н. Н. Баратовъ, сен. Б. Н. Иваницкій (Р.О.К. Кр.), Е. П. Ковалевскій (Р.Ц.О.), Н. Н. Изнаръ (Т.-П.С. и С.Р. Инж. во Франціи). Кап. В. В. Орѣховъ (отъ редакціи «Часового») въ своемъ словѣ сказавшій, что: «Никогда не забудется, что съ перваго же дня своего возникновенія «Возрожденіе» стало на защиту идеи Бѣлой борьбы и неизмѣнно способствовало укрѣпленію русскаго національнаго движенія»; отъ имени русскихъ соколовъ — гр. Сюзоръ, отъ имени русскихъ артистовъ Д. Н. Кирова и Н. Н. Кедровъ, послѣ чего квартетъ Кедрова спѣлъ «Славу» — «Возрожденію».

Вечеромъ состоялся многолюдный обѣдъ сотрудниковъ и друзей «Возрожденія», на которомъ съ привѣтственными рѣчами выступили ген. Миллеръ, адм. Кедровъ, дон. ат. ген. Богаевскій, ген. И. Г. Акулининъ, и многіе другіе друзья «Возрожденія» и ея сотрудники.

Въ заключительной рѣчи А. О. Гукасовъ подчеркнулъ, что «Возрожденіе» не можетъ быть партійной газетой, такъ какъ она стремится объединить всѣхъ русскихъ патріотовъ.

«Часовой» желаетъ своему мощному собрату дальнѣйшаго процвѣтанія и расширенія работы на этомъ, единственно вѣрномъ, пути!

ВЕЧЕРЪ СОЮЗА ГАЛЛИПОЛІЙЦЕВЪ

24 мая въ залѣ «Св. Леона» въ Парижѣ состоялся музыкально-драматическій вечеръ Союза Галлиполійцевъ. Программа вечера была составлена очень удачно и прошла съ заслуженнымъ успѣхомъ. Галлиполійцы не только дали прекрасное концертное от-

дѣленіе (рояль г-жа Штейнъ, декламація — кн. Ф. Касаткинъ-Ростовскій, пѣніе Мадленъ Буше, Н. Агровъ и Н. Гукасовъ), но справились еще съ постановкой одноактной новой исторической пьесы Ив. Лукаша «Суворовъ на Альпахъ» и 2-го акта оперы «Царская Невѣста» (при участіи прекрасныхъ артистовъ Русской Народной Оперы — г-жъ Буше, И. Ардтъ, С. Боборыкиной, Кутчэ, гг. Н. Гукасова, Н. Агрова, А. Бердникова).

Съ захватывающимъ интересомъ прослушала публика пьесу И. Лукаша. Суворовъ (А. Д. Телѣгинъ), Багратіонъ (Панютинъ), адъютантъ Милорадовича (С. И. Кононенко), гусарскіе офицеры (П. С. Шило, В. П. Субботинъ), гренадеръ (И. И. Новицкій) и барабанщикъ (М. Ф. Копытовъ) словно оживленныя тѣни нашего великаго прошлаго явились передъ зрителями и напомнили о героической и славной страницѣ русской исторіи. Пьеса нашла отзвукъ въ сердцахъ присутствовавшихъ и по искусной аналогіи, сдѣланной авторомъ въ монологѣ Маши Порошиной (съ подкупающей простотой и очарованіемъ эта роль была сыграна Д. Н. Кировой) и въ словахъ Суворова о найденой тропинкѣ для спуска съ Альпъ. На родной почвѣ Ив. Лукашъ могъ бы выработать изъ себя блестящаго «историческаго» драматурга. Въ Зарубежьи драматургу, увы, развернуться невозможно, а тѣмъ болѣе «историческому». Въ этомъ отношеніи честь и слава Интимному Театру Д. Н. Кировой, ея талантливой труппѣ и завѣдующему художественн. частью театра кн. Ф. Касаткину-Ростовскому. Съ ничтожными матеріальными средствами эти люди, влюбленные въ русскій театръ, — поистинѣ научились дѣлать чудеса. Театръ на улицѣ Премьеръ-Кампань занялъ крѣпкое и заслуженное мѣсто въ жизни парижской русской колоніи.

Въ заключеніе отчета объ этомъ прекрасномъ галлиполійскомъ вечерѣ слѣдаетъ упомянуть оркестръ Союза Русск. Военныхъ Инвалидовъ подъ управленіемъ Л. И. Чернецкаго. Успѣхъ его на долгіе годы обезпеченъ. По праву пролитой крови этому оркестру надлежитъ въ будущемъ итти впереди эмигрантскихъ дружинъ при возвращеніи въ Россію.

БЕЙРУТЪ

Образовалась каютъ-компанія въ составѣ 9 членовъ подъ предсѣдательствомъ кап. 2 р. Б. Л. Новикова.

Общество взаимопомощи бывшихъ русскихъ военнослужащихъ въ Латвіи съ прискорбіемъ извѣщаетъ о кончинѣ Почетнаго Члена сего общества

Генералъ-лейтенанта

Павла Алексѣевича КОРДЮКОВА

послѣдовавшей послѣ продолжительной болѣзни въ Ригѣ 9 мая с. г.

ОБЩЕСТВО БЫВШИХЪ МОРСКИХЪ ОФИЦЕРОВЪ ВЪ АМЕРИКѢ

Новое правленіе избрано въ составѣ: Н. Н. Крыжановскій (предсѣдатель), Н. А. Боголюбовъ (секретарь), Н. М. Колансъ, Д. Н. Федоровъ и П. В. Шаховъ.

ПАМЯТИ АДМИРАЛА А. В. КОЛЧАКА

Въ Лондонѣ состоялось совѣщаніе между генераломъ сэромъ Альфредомъ Ноксъ, проф. сэромъ Бернардомъ Пэрсъ и контръ-адмираломъ М. И. Смирновымъ, которыми было выработано обращеніе о сборѣ средствъ на завершеніе образованія сыномъ адмирала Колчака Ростиславомъ Александровичемъ. Это обращенье было въ сокращенномъ видѣ напечатано въ газетѣ «Морнингъ Постъ». Оно содержитъ слѣдующія положенія:

«Мы увѣрены, что найдутся многіе, которые охотно помогутъ окончанію образованія сыномъ Адмирала Колчака. 120 фунтовъ стерлинговъ необходимы для окончанья имъ курса высшей школы въ Парижѣ и полученья диплома, который поможетъ ему устроить свою судьбу. Люди, хорошо знавшіе покойнаго Адмирала, всегда видѣли въ немъ прежде всего вѣрнаго сына своей Родины, а затѣмъ надежнаго союзника Англіи и знакомые съ его блестящимъ служеніемъ Отечеству и боевой дѣятельностью во время Великой Войны, а также съ его огромнымъ вліяніемъ на подчиненныхъ, благодаря которому онъ смогъ поддерживать боеспособность флота во время революціи, когда другія части вооруженныхъ силъ Россіи уже находились въ состояніи разложенія, навѣрно принесутъ свою долю помощи, дабы помочь исполнить послѣднее желанье Адмирала, выраженное въ его словахъ, обращенныхъ къ его палачу: «умирая я благословляю моего сына».

Желающіе могутъ направлять свою долю помощи по адресу:

Sir Alfred Knox, 13, South Street London W. I.

Списокъ полученныхъ суммъ будетъ опубликованъ въ газетѣ «Морнингъ Постъ».

Къ полному тексту обращенія присоединили свои подписи:

Адмиралъ сэръ Реджиналдъ Холлъ, членъ парламента, бывшій начальникъ англійской морской развѣдочной службы во время Великой Войны.

Контръ-Адмиралъ Н. А. Волковъ, бывшій морской агентъ при Императорскомъ Россійскомъ Посольствѣ въ Лондонѣ.

Контръ-Адмиралъ М. И. Смирновъ, бывшій начальникъ штаба Адмирала Колчака въ Черноморскомъ Флотѣ.

Генералъ сэръ Альфредъ Ноксъ, членъ парламента, бывшій начальникъ англійской военной миссіи въ Сибири.

Е. В. Саблинъ, бывшій повѣренный въ дѣлахъ Императорскаго Россійскаго Посольства въ Великобританіи.

Профессоръ сэръ Бернардъ Пэрсъ, директоръ школы славяновѣдѣнія въ Лондонѣ.

Полковникъ Джонъ Уордъ, бывшій командиръ Миддльсекскаго полка въ Сибири.

ПЕРЕКЛИЧКА

14 ПѢХ. ДИВИЗІЯ

Дорогіе боевые соратники, доблестные Волынцы, Минцы, Подольцы и мои Житомирцы!

Сроки близятся, не за горами день, когда мы услышимъ призывъ Вождя къ послѣдней борьбѣ за освобожденіе Родины, Великой Страстотерпицы, Матушки Россіи. Сомкнитесь! Кулакъ — не растопыренные пальцы, «промедленіе времени — смерти безвозвратной подобно»!..

Лично стяжавшіе великую славу, потомки героевъ Бородина, Севастополя, Шипки, всѣхъ войнъ XIX вѣка, Русско-Японской и Великой, гдѣ вы пятнадцать разъ обновили свой первоначальный составъ, — отзовитесь!

Наши Георгіевскія Знамена, покрытыя вѣковой славой, въ Бѣлградской церкви ждутъ того часа, когда они снова будутъ вынесены передъ ваши ряды.

Одинъ за всѣхъ и всѣ за одного! Рука съ рукой, плечомъ къ плечу!..

Нынѣ формируются полковыя ячейки, спѣшите записываться. Г. г. офицеры, унтеръ-офицеры и солдаты, — помните свой долгъ передъ родиной. высоко доблестной 14 Пѣхотной Дивизіей.

Генералъ **В. Жолтенко.**

Адресъ: Ljubljana, Slovenija Pod Turnom, 4.

ОРЕНБУРГСКОЕ КАЗАЧЬЕ ВОЕННОЕ УЧИЛИЩЕ

Въ цѣляхъ объединенія и связи г. г. офицеровъ и б. юнкеровъ Оренбургскаго Казачьяго военнаго училища — образовалась иниціативная группа, въ составѣ: Генерала Акулинина (Оренб. каз. войска), Полковника Елисѣева (Кубанск. каз. войска), подъесаула Орла (Терск. каз. войска) и хорунжаго Масянова (Уральск. каз. войска).

Слишкомъ велико было значеніе этого общеказачьяго военнаго училища, какъ разсадника офицеровъ нашихъ доблестныхъ казачьихъ полковъ всѣхъ Казачьихъ Войскъ (Донское Войско имѣло свое училище), куда слеталась грамотная казачья молодежь съ предгорій далекаго Кавказа, съ низинъ Горыныча-Урала, съ полудикаго сыпучаго Семирѣчья и кончая безпредѣльно далекою Сибирью, съ ея вольготными Забайкальемъ, Амуромъ, Уссури, что бы и теперь не почтить доброй памятью степовой просторъ далекой, но родной Казачьей военной школы и не перекликнуться между собою для работы по возсозданію дорогого намъ искони Казачества.

Годъ производства въ офицеры, настоящій чинъ и послѣднюю должность, просьба писать въ центръ иниціативной группы, по адресу:

Colonel Elisseeff, 10, rue des Cordélières, Paris (13e).

Иниціативная группа: Выпуска 1902 года юнкеръ Акулинъ выпуска 1913 года, взвод. порт. юнкеръ Елисѣевъ, октябр. выпуска 1914 г. юнкеръ Орелъ и сентябрьскаго выпуска 1917 года юнкеръ Масяновъ.

БѢЛГОРОДСКІЕ УЛАНЫ

Бѣлгородскіе Уланы извѣщаютъ, что 5 сего мая въ 10 ч. 30 м. въ городѣ Бѣлградѣ умеръ отъ воспаленія легкихъ и отъ вѣроятнаго осложненія въ связи съ прежнимъ раненіемъ полковникъ А. Н. Бетлингъ.

При погребеніи присутствовали Россійскій военный агентъ въ кор. Югославіи, ген. штаба полковникъ Базаревичъ, гг. Офицеры Общества полка и представители частей: 12-го Гусарскаго Ахтырскаго полка, Приморскаго Драгунскаго полка, а также и другіе почитатели покойнаго.

Со стороны Югославскихъ военныхъ властей покойному были оказаны воинскія почести.

Въ 229-ю годовщину полкового праздника (9-22 мая) въ Русской церкви города Бѣлграда 25 сего мая н. ст. былъ отслуженъ молебенъ съ провозглашеніемъ вѣчной памяти по въ Бозѣ почившемъ: ГОСУДАРѢ ИМПЕРАТОРѢ НИКОЛАѢ II и ЕГО АВГУСТѢЙШЕЙ СЕМЬѢ, всѣмъ Офицерамъ и Уланамъ полка за Вѣру, Царя и Отечество животъ свой положившимъ и умершемъ 5 мая с. г. полковникѣ А. Н. Бетлингѣ.

АЛЕКСАНДРОВСКОЕ ВОЕННОЕ УЧИЛИЩЕ

Въ воскресенье 4-го мая, по случаю храмового праздника училища въ походной церкви Союза Галлиполійцевъ было отслужено молебствіе, послѣ котораго состоялось объединенное общее собраніе бывшихъ воспитанниковъ и Парижской группы Александровцевъ подъ предсѣдательствомъ Дѣйств. Ст. Сов. Е. А. Богдановича. Избрана комиссія по организаціи празднованія 100-лѣтняго юбилея училища 6-19 декабря текущаго года.

Положено начало сбора денежныхъ средствъ на вѣнокъ къ памятнику Державнаго Шефа и Основателя Училища Императора. Александра II въ г. Софіи, который Софійская группа Александровцевъ возложитъ въ день 100-лѣтія училища.

ИЗЮМЦЫ

«Въ 279-ю годовщину существованія Изюмскаго гусарскаго генерала Дорохова полка, въ городѣ Мобургэ (Высокія Пиринеи), протоіереемъ Николаемъ Поповымъ, настоятелемъ русской церкви въ По , были отслужены: панихида съ поминовеніемъ Державнаго Основателя полка Царя Алексѣя Михайловича, Императоровъ и Императрицъ Россійскихъ, шефа полка генерала Дорохова и всѣхъ чиновъ, животъ свой на полѣ чести положившихъ и въ смутѣ погибшихъ, а затѣмъ молебенъ».

ТВЕРСКІЕ ДРАГУНЫ

Предсѣдатель Объединенія Тверскихъ драгунъ проситъ Тверцовъ откликнуться и сообщить о себѣ по адресу:

Colonel Natieff, 5, Place Champerret, Paris (17e).

Всѣхъ кадетъ кіевлянъ однокашниковъ отступившихъ изъ Одессы въ 1920 году, проситъ откликнуться по адресу:

Finland. Pukinmaki. A. Budiansky.

Архипастырское посланіе

ко всѣмъ православнымъ Русскимъ людямъ въ Подъяремной Россіи и Зарубежьѣ

Православные христіане! Много уже лѣтъ Антихристова красная власть терзаетъ нашу Родину-Мать, Великую Росію, стремясь выжечь каленымъ желѣзомъ, изъ Русскаго народа его Русскую душу, дабы обратить его въ свое покорное стадо. Все Русское отнимаютъ у народа: — Русскую совѣсть, Рускій предковскій бытъ, Русское славное прошлое, самое имя Русское.

Однако, всего ненавистнѣе для власти Антихриста есть Русская Христіанская вѣра, ибо въ этой вѣрѣ заключена послѣдняя и величайшая твердыня и крѣпость Русскаго духа. Та твердыня, что помогла Русскому народу, въ теченіе его тысячелѣтней исторіи, выстоять побѣдно противъ величайшихъ невзгодъ и испытаній и развернуть державу Россійскую въ самую большую державу всего свѣта.

Отъ самаго начала коммунистическаго господства надъ Росіей Кремлевская разбойная шайка не прекращала гоненій противъ вѣры, и за годы краснаго лихолѣтія Церковь Христова въ Россіи просіяла паче солнца безчисленнымъ сонмомъ священномучениковъ, — епископовъ, иноковъ, іереевъ и мирянъ, — пріявшихъ отъ красныхъ рукъ нетлѣнные мученическіе вѣнцы за свѣтлое имя Христово.

Кромѣ сихъ погибшихъ, другіе, столь же мужественные исповѣдники вѣры томятся во множествѣ въ тюрьмахъ и въ ссылкѣ.

Нынѣ, предъ лицомъ все ростущаго гнѣва народнаго, Антихристова власть повела послѣдній и рѣшительный бой противъ вѣры Христовой.

Тысячами закрываются святые храмы. Цѣлыми горами сжигаются насильственно отбираемыя святыя иконы. Отнимаются въ красную казну колокола. Уничтожаются священныя книги. Оскверняются послѣднія уцѣлѣвшія святыя мощи. Разгоняется, ссылается и лишается правъ духовенство. Запрещаются священныя службы. Закрываются церковныя общины. Снимаются даже кресты на кладбищахъ.

Хочетъ красный Антихристъ, чтобъ не слышно было на святой Руси слово Христово, чтобы замолкъ надъ Россійскими полями очищающій сердце благовѣстъ.

Видя это страшное зрѣлище и слыша объ этихъ еще небывалыхъ гоненіяхъ, проснулась религіозная совѣсть всего міра: — во всѣхъ странахъ высшіе представители всевозможныхъ религій, начиная съ Папы Римскаго, главы католиковъ всего свѣта, и кончая даже нехристіанскими религіями, возвышаютъ свой голосъ противъ красныхъ гоненій на вѣру и призываютъ свои паствы молиться объ избавленіи Русскаго народа.

Весь міръ ждетъ, что Русскій народъ сумѣетъ самъ встать на защиту своей попираемой вѣры.

Весь міръ въ правѣ ждать и того, чтобы сама Подъяремная Церковь Россійская, въ лицѣ своихъ высшихъ духовныхъ правителей, возвысила свой голосъ противъ красныхъ гоненій. Но въ безсиліи и въ плѣну Подъяремная Церковь Россійская. Не долетитъ изъ тюремныхъ подваловъ голосъ мужественныхъ пастырей. А тѣ, что приняли на себя кормило духовнаго правленія, либо безмолствуютъ, либо, что хуже, допускаютъ краснымъ угрозамъ вынудить отъ нихъ малодушную хвалу власти красныхъ гонителей. Господь Богъ да будетъ имъ Судьей!

Если скованы угрозами и безсиліемъ тѣ, кто въ плѣну, тѣмъ паче передъ Богомъ и совѣстью обязаны дѣйствовать тѣ, кто на свободѣ.

Я, смиренный Антоній, Митрополитъ Кіевскій и Галицкій, старѣйшій изъ Русскихъ Архипастырей, находящихся Волею Божіей на свободѣ отъ краснаго плѣна, возвышаю свой голосъ, дабы возвѣстить Русскому народу: —

Православные христіане! Вставайте всѣ противъ власти краснаго Антихриста! Не слушайте ничьихъ призывовъ примириться съ ними, отъ кого бы сіи призывы не исходили! Нѣтъ мира между Христомъ и Сатаною. Властію, данной мнѣ отъ Бога, разрѣшаю и освобождаю всѣхъ вѣрующихъ отъ присяги, данной Совѣтскому самозванному правительству, ибо христіане Сатанѣ не подданные. Властію, данной мнѣ отъ Бога, благословляю всякое оружіе, противъ красной Сатанинской власти подымаемое, и отпускаю грѣхи всѣмъ, кто въ рядахъ повстанческихъ дружинъ или одинокимъ народнымъ мстителемъ сложитъ голову за Русское и Христово дѣло.

Первѣе же всего благословляю оружіе и боевую работу всенароднаго Братства Русской Правды, которое уже немало лѣтъ словомъ и дѣломъ ведетъ упорную борьбу противъ краснаго Сатаны во имя Бога и Россіи. Милость Господня да почіетъ надъ каждымъ, кто вступитъ въ Братскіе ряды либо придетъ на помощь Братству! Будьте безстрашны вы всѣ, идущіе противъ Антихриста и его приспѣшниковъ, ибо говоритъ Св. Писаніе: — «Не бойтесь убивающихъ тѣло, душу же не могущихъ убити». Радость на небѣ — тѣмъ, кто погибнетъ. Радость на землѣ — тѣмъ, кто уцѣлѣетъ.

МИТРОПОЛИТЪ АНТОНІЙ

25-ЛѢТІЕ ЦУСИМСКАГО БОЯ

25 мая въ Парижѣ состоялось засѣданіе, посвященное для насъ трагическому, но преисполненному небычайнаго геройства боя подъ девизомъ: «былое для будущаго». Кап. 2 р. Щербачевъ и Соловьевъ и ст. лейт. фонъ Кубе изложили причины, вызвавшія катастрофу, описали походъ эскадры, неравный бой и сдѣлали выводы изъ него, которые въ свое время привели нашъ флотъ къ возрожденію и удачному сопротивленію, несмотря на свои слабыя силы во время Великой войны германскому. Вице-адм. Коломейцевъ сверхъ программы подѣлился своими личными воспоминаніями о боѣ.

1 іюня въ Парижѣ состоялся обѣдъ всѣхъ участниковъ боя.

РУССКІЙ ВРАЧЕБНЫЙ КОНСИЛІУМЪ

подъ руководствомъ доктора Arion, бывш. externe госп. St.-Louis и судебнаго врача доктора Laroulandi, экстраор. проф. Ecole de Médecine доктора Regnier, бывш. зав. госп. La Charité, въ Парижѣ, доктора Gaudin, бывш. врача Пар. и Лозанск. госпит., доктора Brominski-Walter, учен. проф. Bard изъ Женевы и сотр. Coué

ЛѢЧИТЪ ПУТЕМЪ ПЕРЕПИСКИ въ совершенно секретномъ порядкѣ, способами, примѣняемыми самимъ больнымъ (безъ уколовъ).

СИФИЛИСЪ во всѣхъ стадіяхъ, **ТРИППЕРЪ** и всѣ его осложненія (воспаленіе мочевого пузыря, предстательной железы, матки, канала, яйцевода и пр.).

ПОЛОВОЕ БЕЗСИЛІЕ во всѣхъ видахъ. **Женск. бол.** Послѣдніе научные методы лѣченія, основанные на примѣненіи **НОВОЙ СЫВОРОТКИ.** Быстрые результаты. **Отправка лѣкарствъ въ секретномъ порядкѣ безъ указанія на обложкѣ посылки.**

Пріемъ больныхъ ежедневно 10-12 и 3-7 ч. воскр. и праздн. 10-12 ч. Корреспонд. адресовать:

Docteur Arion, 28, Faub. Montmartre, 28, Paris

BANQUE INDUSTRIELLE DU CENTRE

85, rue de Richelieu, 85, Paris (2). Tél.: Louvre 09 - 11; Centr. 35 - 67.

Текущіе счета и вклады, онкольные счета, биржевыя операціи комиссіонные порученія.

Переводъ денегъ въ Россію и др. страны

съ предст. обратн. росписокъ. — ПОКУПКАРУССКИХЪ БУМАГЪ (рента, займы, закл. листы, акціи страхов. полисовъ. ДѢЛАЙТЕ СБЕРЕЖЕНІЯ, покупая гарантированные Франц. Правительствомъ ВЫИГРЫШНЫЯ (съ процентами) облигаціи

За наличные или на спеціальныхъ условіяхъ.

«CREDIT NATIONAL», «CREDIT FONCIER» и «VILLE DE PARIS».

ВЫИГРЫШИ 1.000.000 ФР. ЕЖЕМѢСЯЧНО

БЛИЖАЙШІЙ РОЗЫГРЫШЪ 1 ІЮЛЯ и 1 АВГУСТА. Облигаціи отъ 60 фр. Ссуды до 80 % стоим. Проспекты съ таблицами выпущен. билетовъ и свѣдѣнія объ операціяхъ на Парижской Биржѣ высылаются по первому требованію; корресп. по русски.

Всѣ военные встрѣчаются въ Виши въ

Restaurant FRANCO-RUSSE

81, *rue Jean-Jaurès*

владѣлецъ М. Копаневъ

Семейный пансіонъ, большой садъ, бесѣдки, отдѣльные кабинеты, режимный столъ, Кухня: восточная, русская и французская.

ПОРТРЕТЫ генераловъ **Кутепова, Врангеля, Корнилова,** адмирала **Колчака.** Открытки 1 фр. 50. Кабинетный размѣръ 5 фр. Пересылка по стоимости, на счетъ заказчика. Деньги высылать при заказѣ.

Обращаться: Л. Приклонскій, фотографъ.

39, rue Balagny, Paris (17e) — France.

РОЗЫСКИ

О судьбѣ студента Казанскаго Университета Михаила Васильевича **Шаблинскаго,** служившаго въ 1919 г. въ Арміи ген. Деникина, просятъ сообщить по адресу:

Lithuanie, Ukmerge Kaunogat, 15 T. A. Torcinska.

Розыскивается шт.-кап. 9-го саперн. бат-на Митрофанъ Михайловичъ **Калогривовъ,** который по слухамъ, въ Болгаріи. Писать по адресу: Маньчжурія, Харбинъ, Модягоу, Гоголевская ул. 33 (д. № 2).

Е. П. Бенкевичъ.

Розыскивается Алексѣй Владимировичъ **Перевозниковъ,** б. кадетъ Полоцкаго кадетск. корпуса и окончившій въ 1914 году Константиновское Артиллерійское училище въ Петроградѣ. Служилъ во время войны въ 43 артилл. бригадѣ. **Писать въ адресъ «Часового».**

Владиміра Сергѣевича **Чернева** и Елену Васильевну **Семенову** разыскиваетъ Василій Андреевичъ Семеновъ. Лицъ, знающихъ ихъ мѣстожительство, прошу сообщить:

Souk-El-Arlo du Gharb, Maroc, Semenoff Basile.

АЛЬБОМЪ ФОТОГРАФІЙ КРЫМСКАГО КОННАГО ЕЯ ВЕЛИЧЕСТВА ГОСУДАРЫНИ ИМПЕРАТРИЦЫ АЛЕКСАНДРЫ ѲЕОДОРОВНЫ ПОЛКА

Въ непродолжительномъ времени полковникомъ Лѣсаневичемъ будетъ изданъ Альбомъ фотографій Крымскаго коннаго полка; всѣ деньги, которыя будутъ получаться отъ продажи Альбома и отдѣльныхъ фотографій, будутъ поступать въ кассу Офицерскаго Заемнаго Капитала полка. Желающихъ пріобрѣсти полковой Альбомъ или отдѣльныя фотографіи просятъ обраащться за справками по адресу: **161, rue de Bécon, Courbevoie s/S. G. Baco.**

ОБЩІЙ ЭЛЕКТРО-МЕДИЦИНСКІЙ ИНСТИТУТЪ

Д-ръ МАРТИНЪ
Париж. Мед. Фак.
б. Дир. Клиники Ассистентъ иностр. госпиталей
БОЛѢЗНИ НОСА, ГОРЛА И УХА
Электрич. излѣч. **МИНДАЛИНЪ** безъ операціи
ЖЕНСКІЯ БОЛѢЗНИ
РЕВМАТИЗМЪ
РАСШИРЕНІЕ ВЕНЪ И ГЕМОРОЙ
Радикальное безболѣзн. излѣченіе.

17, Boulevard SAINT-MARTIN
Téléphone: Archives 81-04. Métro: République, St-Denis. Autobus AK. AT. E. N.
Венерическія болѣзни. Д-ръ спеціалистъ Трипперъ. простатитъ и кожн. болѣзни.
Современ. и вѣрное излѣченіе посред. діатерміи и авто-вакцинаціи.
Болѣзни и анализы крови.
Реакція Вассермана и Гехта.

Пріемъ 9-12 и 4-8 ч. воскр. 9-12 ч.

Портной **Ф. И. Агѣевъ**

БОЛЬШОЙ ВЫБОРЪ
англійскихъ и французскихъ матерій

19, rue Tiphaine, Paris (15)
Métro: La Motte - Picquet

Книги о казачествѣ

В. Д. Синеоковъ
(Д-ръ государственныхъ наукъ)

I. О любви къ отечеству и народной гордости съ казачьей точки зрѣнія. Цѣна 3 фр.

II. Казачество и его государственное значеніе. Цѣна 5 фр.

Требуйте во всѣхъ книжныхъ магазинахъ.
Складъ изданія:
M-r Sinéokoff, 44, rue Perronet, Neuilly (Seine)

Омоложеніе
и лѣченіе организма

Организмъ человѣка остается здоровымъ, сильнымъ и работоспособнымъ лишь до тѣхъ поръ, пока его жизнетворныя железы здоровы. Слабыя же, больныя железы не насыщаютъ организма драгоцѣнными ферментами энергіи въ надлежащей степени, отчего кровообращеніе и обмѣнъ веществъ замедляются, и въ организмѣ **скопляются осадки невыдѣленныхъ мочевой кислоты, уратовъ** и др. **ядовъ нарушеннаго обмѣна.** Но знаменитые ученые доказали, что послѣ насыщенія организма физіологическимъ экстрактомъ (какъ Калефлюидъ Д. Калениченко) изъ жизнетворныхъ железъ сильнаго и молодого животнаго, — **возстанавливаются опять нормальныя силы молодости.**

Въ результатѣ организмъ быстро выздоравливаетъ отъ всякой болѣзни, и его работоспособность, одряхлѣніе и старость и даже смерть отодвигаются на много лѣтъ дальше (Д-ръ С. Вороновъ).

Вотъ почему **Калефлюидъ и принимѣняется медицинскимъ корпусомъ всѣхъ странъ на милліонахъ больныхъ уже болѣе 28-ми лѣтъ, какъ могущественное укрѣпляющее и возстанавливающее силы средство во время и послѣ всѣхъ болѣзней.**

Калефлюидъ необходимъ всѣмъ тѣмъ, организмъ которыхъ предрасположенъ къ разнымъ заболѣваніямъ или требуетъ постояннаго укрѣпленія силъ, ослабляемымъ болѣзнями, дурнымъ питаніемъ или умственнымъ трудомъ.

Безплатно всѣмъ высылается обширная литература о Калефлуидѣ съ наблюденіями надъ больными многочисленныхъ **профессоровъ и врачей.**

Требуйте **Калефлюидъ** только — **Д. КАЛЕНИЧЕНКО,** на этикеткахъ котораго указаны присужденныя **Калефлюиду высшія награды** на выставкахъ въ Парижѣ, Лондонѣ, Брюсселѣ, Римѣ и др., и **остерегайтесь подражаній, если бережете свое здоровье и трудовыя деньги.**

КАЛЕФЛЮИДЪ Д. КАЛЕНИЧЕНКО находится въ лучшихъ аптекахъ **всѣхъ странъ** и высылается налож. платеж. безъ оплаты почтовыхъ расходовъ.

ТРЕБОВАНІЯ АДРЕСУЙТЕ:

Во Франціи: T. Kalefluid D. Kalenitchenko, 5, cité Pigalle Paris. **Въ Англіи:** Géneral Agency of «Kalefluid». 65, Harington Gardence, London, S. W.7. **Въ Америкѣ:** A. Tchernoff, 50 East 127, St. New-York City. **Въ Германіи:** W. Andrejeff, Nierbuhrstr, Berlin, Charlottenbourg. **Въ Чехословакіи:** Lécarna «Adam» Vaclavské, Nameste, Praha II. **Въ Харбинѣ:** Я. Я. Мюллеръ, Діагональная 14. **Въ Тунисѣ:** Г. Гирчичъ, 13, Bd, Bad Menara.

И ВЪ 1931 ГОДУ КАЖДЫЙ РУССКІЙ ЗА РУБЕЖОМЪ ДОЛЖЕНЪ ПРІОБРѢСТИ ОТРЫВНОЙ КАЛЕНДАРЬ РУССКИХЪ ВОЕННЫХЪ ИНВАЛИДОВЪ

РУССКАЯ СРЕДНЯЯ ШКОЛА ВЪ ПАРИЖѢ

имени леди Лидіи Павловны Детердингъ.

(ГИМНАЗІЯ И РЕАЛЬНОЕ УЧИЛИЩЕ)

переведена въ новое помѣщеніе въ Parc des Princes.

6, BOUL. D'AUTEUIL, BOULOGNE s/SEINE

(Métro: Porte d'Auteuil ou Molitor. Tram.: N° N° 16, 23, 25).

XI УЧЕБНЫЙ ГОДЪ. Пріемъ во всѣ классы (двапріготовительныхъ, I - VIII) продолжается.

Директоръ **В. П. Недачинъ**, б. дир. Медвѣдниковской гимназіи въ Москвѣ.

ВЪ РЕСТОРАНѢ

„AU PERROQUET VERT"

21, RUE D'OUESSANT. Métro: La Motte Picquet-Grenelle.

По субботамъ и воскресеньямъ поетъ **М. П. КОМАРОВА** и играютъ **балалаечники.**

Всѣмъ пріѣзжающимъ въ Парижъ изъ провинціи даются необходимыя справки и указанія.

ВСЕРОССІЙСКІЙ ЗЕМСКІЙ СОЮЗЪ

UNION DES ZEMSTVOS RUSSES

12, rue Blanche, Paris (9)

Tél.: Trinité 45-77 Nord-Sud. Trinité.

Денежные переводы и посылки въ Россію, юридич. консульт., защита интересовъ бѣженц. въ судебн. и администр. учрежден.

Пріемъ ежедневно (кромѣ праздн.) отъ 10 5 ч. въ субб. до 3 ч. (безъ перер.). Пріемъ денеж. перев. произв. также по **воскресеньямъ** отъ 11-1 ч. въ домѣ Русской Церкви, рю Дарю 12. Иногородн. могутъ направлять деньги по адресу Союза.

АПТЕКА ДЛЯ РУССКИХЪ

въ русскомъ районѣ Парижа

Pharm. Centr. du Bd de Grenelle

K. Foucher Pharm., de 1-ère Classe

77, Bd de Grenelle, 77

Автобусы: Y, AQ, AH. Трамваи: 25, 26.

Métro: Dupleix, La Motte-Picquet-Grenelle.

ЦѢНЫ НИЖЕ ВСѢХЪ АПТЕКЪ.,

Tél.: Ségur 11-45.

Деньги ◉ Земля

Вѣрный способъ сберечь и пріумножить — это **купить участокъ подъ Парижемъ, или на берегу моря на выплату.** Участки въ 15 мѣстахъ отъ 12 фр. Первый и ежемѣсячный взносъ по уговору. Какъ общее правило, стоимость земли удваивается въ 3 года. Пріемъ по субботамъ отъ 3 до 5 ч. «Ville et Places». 14, rue de Chateaudan. N. S. Notre-Dame-de Lorette. Письменно 44, rue Perronet. Neuilly-Paris. Sineokow — докторъ Государственныхъ наукъ.

Старая, большая зарекомендованная добросовѣстная АВТО-ШКОЛА

AUTO-ECOLE PERFECTION

Пропустила свыше 20.000 человѣкъ на картъ розъ, такси, грандъ-ремизъ ипр.
КАРТЪ-РОЗЪ (экзам. ежедн. утр. и днемъ, субб. послѣ обѣда). **ГРАНДЪ-РЕМИЗЪ, КАМЮНЪ** (poids lourds), **ТАКСИ,** курсъ съ гарант. **МЕХАНИКА.** (Практ. курсъ) съ выдач. **АТТЕСТАТА.** Спец. курсъ **УСОВЕРШЕНСТВ.** (Perfectionnement) съ выд. certificat de capacité pour la conduite à Paris Занятія утр. и веч. (безпл. раб. въ большихъ гаражахъ). Курсъ лавеpовъ съ устройствомъ на мѣста. **КУРСЪ АВТОМОБ. ѢЗДЫ** со всѣми хлоп. и подач. машины для экз. **100 фр.** Имѣется спец. курсъ безъ огранич. ур. до выд. экзамена. Зн. фр. языка необязательно. Въ срочн. случ. экзаменъ въ 2 дня. **Рекоменд.** на мѣста (съ 1-го Февр. устр. 173 чел.) безвозмездно. Для лицъ, жел. готов. дома имѣется нов. матеріалъ**ТАКСИ** утвержд. Префект. 15-2 1930 г. **Цѣна 25 фр., Управл. автом. 5фр.** Курсъ механ. 32 фр. Директоръ-владѣлецъ **В. А. ЮРКОВСКІЙ.**

4, RUE DESAUGIERS уголъ 9-bis, rue d'Auteuil, PARIS (16°).

Métro: Eglise d'Auteuil. Tél.: Auteuil 44-11.

Сохраните это объявленіе — оно пригодится Вамъи Вашимъ друзьямъ.

Imprim. PASCAL, 13, Rue Pascal, PARIS-5e

Le gérant J. BERRODIER

ЧАСОВОЙ

ИЛЛЮСТРИРОВАННЫЙ ВОЕННЫЙ И МОРСКОЙ ЖУРНАЛЪ-ПАМЯТКА

№ 34

Парижъ
30 іюня
1930 г.

Органъ связи русскаго воинства за рубежомъ подъ редакціей
В. В. ОРѢХОВА, ЕВГЕНІЯ ТАРУССКАГО и А. А. ВОНСЯЦКАГО

Отдѣлы: Военный — ген. шт. полковникъ П. Г. Архангельскій.
Военно-морской — С. К. Терещенко.

« La Sentinelle », 29, rue du Colisée, Paris (8e) ; Tél. : Elysées 07-55.

Приказы и распоряженія

ПРИКАЗЫ РУССКОМУ ОБЩЕ-ВОИНСКОМУ СОЮЗУ

Г. Парижъ № 23. 5 іюня 1930 г.

Вслѣдствіе поступившаго ходатайства, зачисляю въ Русскій Обще-Воинскій Союзъ, на общихъ для сего основаніяхъ, Русскую Спортивную Дружину въ Бельгіи, каковую Дружину и приказываю включить въ V-й Отдѣлъ Союза.

Начальникомъ Русской Спортивной Дружины въ Бельгіи назначаю состоящаго въ моемъ распоряженіи генералъ-лейтенанта Архангельскаго.

Генералъ **Миллеръ.**

Генералъ-Лейтенантъ **Стоговъ.**

№ 24.

Г. Парижъ. 6 іюня 1930 года.

18-го мая я возвратился изъ поѣздки въ Югославію и Чехословакію, гдѣ лично и по докладамъ соотвѣтствующихъ начальниковъ и предсѣдателей, я близко ознакомился съ жизнью, расположенныхъ тамъ, чиновъ нашихъ войсковыхъ частей, полковыхъ объединеній и воинскихъ союзовъ и обществъ.

Очень былъ радъ удостовѣриться, что среди чиновъ Р.О.В. Союза, проживающихъ въ этихъ странахъ, продолжаютъ царить бодрый духъ и готовность во всякое время перейти на военное положеніе, при чемъ многіе въ жертвенномъ своемъ порывѣ горятъ желаніемъ теперь же вступить на путь непосредственныхъ дѣйствій противъ совѣтской власти.

Въ блестящемъ видѣ представились мнѣ въ Белищѣ — Гвардейская Кубанская сотня и часть Гвардейской Терской сотни.

До сихъ поръ, несмотря на 10-ти лѣтнее пребываніе за рубежомъ, казаки сохранились какъ образцовая войсковая часть: стройные ряды Кубанцевъ съ хоромъ музыки на правомъ флангѣ заставили меня пережить незабываемыя минуты, перенесшія меня въ далекое прекрасное прошлое и подтвердившія мою увѣренность въ его возрожденіи.

Вмѣстѣ съ добросовѣстностью своей работы и своимъ безупречнымъ поведеніемъ Кубанскіе и Терскіе Гвардейскіе казаки сумѣли заслужить расположеніе и уваженіе всего мѣстнаго населенія, начиная съ владѣльцевъ заводовъ, на которыхъ они работаютъ.

Очень сожалѣю, что недостатокъ времени не позволилъ мнѣ посѣтить и другія войсковыя части славной Кубанской казачьей дивизіи и полюбоваться также и ими.

Создающія дружныя воинскія семьи: крѣпкая спайка и взаимная выручка въ трудныя минуты жизни отдѣльныхъ чиновъ нашихъ организацій, выражающіяся въ матеріальной поддержкѣ, проводимой часто съ крайнимъ напряженіемъ собственныхъ силъ и возможностей, особенно ярко проявляются въ Галлиполійскихъ Землячествахъ въ Чехословакіи, гдѣ бывшіе студенты, а нынѣ инженеры, оставаясь въ рядахъ своихъ землячествъ, и студенты, получающіе стипендіи, часто отказывая себѣ въ самомъ необходимомъ, приходятъ на помощь вновь прибывающимъ, чтобы и имъ дать возможность пріобщиться къ высшему образованію.

Въ Бѣлой Церкви я посѣтилъ 1-й Русскій имени Великаго Князя Константина Константиновича Кадетскій Корпусъ. Кадеты представились мнѣ отлично: видъ у нихъ молодцоватый и подтянутый, прекрасный, кадетскій же, хоръ музыки. Вечеромъ я присутствовалъ на концертѣ, программа и исполненіе коего показали — сколько заботы и любви вносится воспитательскимъ составомъ съ Директоромъ Корпуса генералъ-лейтенантомъ Адамовичемъ во главѣ въ дѣло воспитанія кадетъ.

Сожалѣю, что день, предшествовавшій моему пріѣзду, былъ омраченъ новой вспышкой безсмысленнаго взаимнаго задиранія кадетъ бывшихъ Русскаго (Сараевскаго) и Крымскаго корпусовъ, нынѣ зачисленныхъ въ Корпусъ, получившій наименованіе 1-го Русскаго имени Великаго Князя КОНСТАНТИНА КОНСТАНТИНОВИЧА Кадетскаго Корпуса.

Увѣренъ, что, при умѣломъ руководствѣ генерала Адамовича и при полномъ ему содѣйствіи всего воспитательскаго состава, случаи, нарушающіе вѣковые традиціи нашихъ кадетскихъ корпусовъ, всегда отличавшихся дружной **обще-кадетской** спайкой, никогда болѣе не повторятся.

Съ большимъ удовлетвореніемъ познакомился я съ дѣятельностью Съѣзда Русской Національной Молодежи въ Югославіи, стремящейся поддерживать самую тѣсную связь съ Р.О.В.С.

Р.О.В. Союзъ широко открываетъ свои ряды молодымъ людямъ, достигшимъ сознательнаго возраста уже въ эмиграціи и, чтобы вступленіе ихъ въ Союзъ не ограничивалось однимъ формальнымъ зачисленіемъ, а дѣйствительно усиливало бы наши ряды, мною приняты мѣры къ образованію съ осени унтеръ - офицерскихъ и военно - училищныхъ Курсовъ во многихъ пунктахъ наибольшаго сосредоточенія эмиграціи.

Организованные генераломъ Головинымъ въ Парижѣ Военно - Училищные Курсы и возникшіе по иниціативѣ генерала Гребенщикова въ Бѣлградѣ Унтеръ-Офицерскіе Курсы являются лишь первыми шагами на этомъ пути.

Особенно заслуживаетъ быть отмѣченнымъ, что рядомъ съ практическимъ и теоретическимъ обученіемъ молодыхъ людей по программѣ, примѣрно, нашихъ прежнихъ полковыхъ учебныхъ командъ, большое вниманіе на Унтеръ-Офицерскихъ Бѣлградскихъ Курсахъ обращено и на военное воспитаніе, безъ котораго никакія знанія не сдѣлаютъ изъ слушателей этихъ Курсовъ настоящаго, даже рядового бойца, а тѣмъ болѣе унтеръ-офицера.

Весьма полезной организаціей, прививающей нашей молодежи національныя и патріотическія чувства, а часто и подготавливающей духовно и физически будущихъ русскихъ воиновъ, должно считать Русское Сокольство.

Въ Бѣлградѣ, Земунѣ и, наконецъ, въ Прагѣ, родинѣ Сокольства я видѣлъ блестящую работу Соколовъ — какъ взрослыхъ такъ и дѣтей. Меня особенно порадовало то здоровое національное воспитаніе которое дается дѣтямъ и тотъ здоровый русскій духъ которымъ такъ проникнуты всѣ Сокола.

Вслѣдствіе любезнаго приглашенія Уполномоченнаго Краснаго Креста В. Н. Штрандмана я имѣлъ возможность посѣтить и осмотрѣть Панчевскій Госпиталь Вурбергскую Санаторію и Русскую гимназію въ Храстовцахъ.

Побывалъ я также и въ Маріинскомъ Донскомъ Институтѣ въ Бѣлой Церкви, Начальницей коего состоитъ Наталія Николаевна Духонина.

Я могъ лишь порадоваться тому въ какомъ блестящемъ видѣ содержатся всѣ эти лечебныя и учебныя заведенія обезпечивающія врачебную помощь и выздоровленіе нашей эмиграціи столь тяжко испытываемой судьбой и дающія нашимъ дѣтямъ русское національное воспитаніе и солидное образованіе.

Въ моихъ сношеніяхъ съ гражданскими организаціями какъ общественными такъ и бытовыми я вездѣ встрѣчалъ самый радушный и сердечный пріемъ и выраженія полной готовности къ совмѣстной работѣ съ приложеніемъ всѣхъ своихъ силъ на освобожденіе Россіи.

Такое отношеніе ко мнѣ какъ Предсѣдателю Р.О.В. Союза со стороны русской общественности глубоко меня тронуло подчеркнувъ лишній разъ тотъ опредѣленный сдвигъ въ эмигрантскомъ общественномъ мнѣніи видящемъ въ настоящее время въ Р.О.В.С. исключительно силу готовую служить правому дѣлу освобожденія Россіи и притомъ ту силу которая бережно хранитъ въ своемъ сердцѣ пламя горячей любви къ Родинѣ зажженное еще въ памятные дни борьбы съ большевиками на Югѣ Россіи въ Сибири на далекомъ Сѣверѣ и на подступахъ къ Петрограду.

Въ заключеніе долженъ съ большимъ удовлетвореніемъ свидѣтельствовать что воинскій духъ дисциплинированность горячая любовь къ Отечеству и постоянная дума о Немъ и о путяхъ которыми можно было бы достигнуть Его освобожденія — вотъ чѣмъ исключительно живутъ русскіе воины которыхъ я видѣлъ въ Югославіи и Чехословакіи.

Отъ лица всего Р.О.В. Союза благодарю отъ всей души Старшихъ Начальниковъ въ Югославіи и Чехословакіи — генераловъ Экка, Ходоровича, Барбовича, Зборовскаго и Харжевскаго, полковниковъ Зерщикова и Базаревича, а также и всѣхъ Начальниковъ и Предсѣдателей, проживающихъ въ этихъ странахъ, за ихъ не легкіе труды, увѣнчавшіеся полнымъ успѣхомъ по сохраненію Арміи и по внѣдренію во всѣхъ чиновъ Союза бодраго духа и жертвенности, столь необходимыхъ намъ въ продолжающейся борьбѣ съ поработителями нашей дорогой Родины.

Генералъ **Миллеръ.**

Генералъ-лейтенантъ **Стоговъ.**

Г. Парижъ № 25 12 іюня 1930 г.

Вслѣдствіе поступившаго ходатайства ближайшаго начальства, разжалованный въ рядовые на 6 мѣсяцевъ, съ переводомъ во 2-й Кавалерійскій полкъ, Ротмистръ Ремонтнаго эскадрона 1-го Кавалерійскаго полка Яценко Петръ Александровичъ (Пр. Главнокомандующаго 1921 г. № 51-а) возстанавливается въ чинѣ Ротмистра и переводится обратно въ 1-й Кавалерійскій полкъ.

Генералъ **Миллеръ.**

Генералъ-Лейтенантъ **Стоговъ.**

ОБЪЯВЛЕНІЕ
РУССКОМУ ОБЩЕ-ВОИНСКОМУ СОЮЗУ

Г. Парижъ. № 2. 15-го іюня 1930 г.

Минулъ годъ съ выхода въ свѣтъ перваго номера журнала — Вѣстникъ Военныхъ Знаній.

Начатое генераломъ Е. Ф. Новицкимъ и полковникомъ Шмигельскимъ изданіе «Органа Военно-Научной Мысли», несмотря на крайнія трудности, продолжаетъ существовать, и въ настоящее время мы имѣемъ уже пять книжекъ названнаго журнала, внесшихъ не малую лепту въ нашу зарубежную сокровищницу Русскихъ военныхъ знаній.

Находя распространеніе военныхъ знаній среди чиновъ Русскаго Обще-Воинскаго Союза, не только желательнымъ, но и крайне необходимымъ, Предсѣдатель Союза приказалъ объявить, что выписка названнаго выше журнала нашими воинскими организаціями была бы весьма полезна, для военнаго самообразованія чиновъ этихъ организацій.

Адресъ редакціи —

K. Smigelski. Buka ul. 1. Sarajevo, Jugoslavia.

Генералъ-Лейтенантъ **Стоговъ.**

ПРИКАЗАНІЕ
1-му АРМЕЙСКОМУ КОРПУСУ

Г. Ницца № 1. 16 іюня 1930 г.

Командиръ Корпуса приказалъ:

1. Подтвердить къ неуклонному исполненію нижеслѣдующія указанія: а) всякій чинъ Р. О. В. С. можетъ въ душѣ своей исповѣдывать какое угодно антибольшевистское политическое убѣжденіе, пока оно не проявляется публично и до тѣхъ поръ, пока воинскій чинъ, состоящій въ рядахъ Союза, продолжаетъ точно и безпрекословно исполнять приказанія своихъ начальниковъ.

б) Никто изъ чиновъ Р. О. В. С., согласно Приказа Генерала Врангеля 1923 г. за № 82, не можетъ состоять въ политическихъ партіяхъ и союзахъ.

2. Приступить теперь же къ выдачѣ всѣми командирами и начальниками отдѣльныхъ частей Корпуса, особыхъ личныхъ карточекъ, согласно Прик. Р. О. В. С. № 5 отъ 18 апр. с. г.

3. Всѣмъ частямъ корпуса обязательно, а группамъ и партіямъ частей по возможности выписывать журналъ «Часовой». Помимо обширной информаціи общаго характера, въ журналѣ «Часовой помѣщаются всѣ приказы и распоряженія Предсѣдателя Р. О. В. С., что при настоящихъ условіяхъ способствуетъ болѣе своевременному полученію ихъ на мѣстахъ.

ПОЛОЖЕНІЕ

о пріемѣ въ воинскія организаціи Р.О.В.С. молодыхъ людей, ранѣе въ войскахъ не служившихъ.

§ 1. Цѣлью пріема молодыхъ людей въ составъ Р.О.В.С. является: а) усиленіе Союза въ боевомъ отношеніи и б) предоставленіе молодымъ людямъ возможности, вступленіемъ въ ряды Русскаго Зарубежнаго Воинства, пріобрѣсти его моральныя качества: вѣрность долгу, вѣрность своей части и готовность положить свою жизнь за благо Отечества, а также и подготовиться, насколько то возможно на чужбинѣ, къ несенію обязанностей сперва унтеръ-офицера, а затѣмъ, при извѣстныхъ условіяхъ и офицера.

§ 2. Пріемъ молодыхъ людей въ войсковыя части, сохранившія свои кадры, въ полковыя и другія объединенія и въ воинскіе союзы и общества, — производится Командирами частей и Предсѣдателями объединеній, союзовъ и обещствъ.

§ 3. Молодые люди принимаются въ воинскія организаціи — рядовыми, при чемъ всѣ должны удовлетворять слѣдующимъ условіямъ: а) быть не моложе 16 и не старше 30 лѣтъ и физически годными для несенія строевой службы, б) не быть опороченными по суду и в) не состоять подъ судомъ и слѣдствіемъ.

Примѣчаніе. Выработка особыхъ условій, кои должны быть предъявлены молодымъ людямъ, пожелавшимъ быть принятыми въ ту или другую воинскую организацію, предоставляется начальникамъ этихъ организацій.

§ 4. Молодые люди, по принятіи ихъ въ воинскія организаціи, именуются: а) окончившіе полный курсъ кадетскихъ корпусовъ — юнкерами, б) окончившіе курсъ высшей или средней школы или получившіе образованіе, соотвѣтствующее не менѣе какъ 6 классамъ средней школы, — вольноопредѣляющимся и в) всѣ остальные — охотниками.

§ 5. По принятіи въ составъ воинской организаціи, юнкера, вольноопредѣляющіеся и охотники должны подчиняться всѣмъ правиламъ, установленнымъ для чиновъ данной организаціи: обязательные членскіе взносы и пр.

§ 6. При принятіи въ составъ воинской организаціи, молодые люди должны дать обязательство о сдачѣ, въ сроки по усмотрѣнію начальника данной организаціи, особыхъ экзаменовъ на унтеръ-офицера, а получившіе общее образованіе не ниже шести классовъ средняго учебнаго заведенія и на первый офицерскій чинъ.

§ 7. Руководства и программа для подготовки къ экзаменамъ на унтеръ-офицера и первый офицерскій чинъ составляются и издаются распоряженіемъ Предсѣдателя Р.О.В.С.

§ 8. Экзаменаціонныя комиссіи для производства испытаній на унтеръ-офицера и первый офицерскій чинъ назначаются приказами Начальниковъ Отдѣловъ Р. О. В. С.

§ 9. Юнкера, вольноопредѣляющіеся и охотники рядового званія, по выдержаніи ими установленнаго экзамена на унтеръ-офицера и по удостоеніи ближайшаго начальства производятся въ унтеръ-офицеры приказами командировъ частей и предсѣдателей полковыхъ и другихъ объединеній, воинскихъ обществъ и союзовъ.

§ 10. Результаты экзаменаціонныхъ испытаній унтеръ-офицеровъ изъ юнкеровъ и вольноопредѣляющихся на первый офицерскій чинъ, вмѣстѣ съ аттестаціями командировъ частей и предсѣдателей полковыхъ и другихъ объединеній и воинскихъ союзовъ и обществъ, представляются по командѣ Предсѣдателю Р.О.В.С. Унтеръ-офицерамъ изъ юнкеровъ и вольноопредѣляющихся, выдержавшимъ офицерскій экзаменъ и получившимъ соотвѣтствующую аттестацію, Приказами Предсѣдателя Р.О.В.С. даются всѣ права офицеровъ.

Примѣчаніе. Самое производство въ офицеры осуществляется Предсѣдателемъ Р.О.В.С., когда это будетъ признано возможнымъ.

§ 11. Объ учрежденіи въ центрахъ сосредоточенія русской военной молодежи Военно-Училищныхъ и Унтеръ-Офицерскихъ Курсовъ, — объявляется въ Приказахъ Начальниковъ Отдѣловъ Р.О.В.С.

Генералъ-лейтенантъ **Стоговъ.**

Приказы и распоряженія Р. О. В. С., помѣщаемые въ журналѣ «Часовой» въ Приказахъ по корпусу впредь объявляться не будутъ.

4. Указать, что всѣмъ чинамъ Р. О. В. С. безусловно запрещается организовывать публичные сборы среди русской эмиграціи, безъ разрѣшенія соотвѣтствующихъ Начальниковъ отдѣловъ Союза.

Это распоряженіе не касается, конечно, частныхъ благотворительныхъ сборовъ, производимыхъ среди своихъ знакомыхъ.

Генеральнаго Штаба
Полковникъ **Алатырцевъ.**

В. И. НАЗАНСКІЙ
(Послѣдній Пом. Московскаго Градоначальника, полковникъ конной артиллеріи Императ. Русской Арміи.

„Крушеніе великой Россіи и Дома Романовыхъ"

Томъ I этого капитальнаго шеститомнаго труда выходитъ въ началѣ іюля с. г.

Цѣна 1,5 ам. доллара.

Выписывать съ книжнаго склада «Часового»

1919 годъ

Молебенъ по случаю взятія Харькова въ присутствіи командира 1-го корпуса генерала Кутепова.

(съ рѣд. фотографіи).

Наша месть—это побѣда

Пять мѣсяцевъ прошло со дня похищенія нашего Главнокомандующаго. Дѣло, повидимому, не продвинулось дальше «слѣда Нормандскаго побережья». «Либертэ» на дняхъ написала рядъ тревожныхъ и очень рѣзкихъ статей, изъ коихъ можно усмотрѣть, что она потеряла всякую надежду на то, что компетентные органы раскроютъ преступленіе и обнаружатъ ихъ виновниковъ. Другъ русскаго дѣла впалъ даже въ такую крайность, что призвалъ русскихъ офицеровъ «самимъ отомстить за честь Русской Арміи».

Мы съ самаго начала говорили и повторяемъ, что не убійствомъ какого-нибудь гренелльскаго чекиста и не штурмомъ ихъ притона, (каковой «штурмъ» прежде всего вызоветъ столкновеніе «мстителей» съ французской полиціей) должно быть отомщено плѣненіе нашего Главнокомандующаго и (не дай Богъ), быть можетъ, его гибель.

Месть за это злодѣйство, месть за всѣ неслыханныя злодѣянія большевиковъ, совершенныя ими въ теченіе 13-ти лѣтъ ихъ тираніи должна быть одна — НАША ПОБѢДА НАДЪ НИМИ. Расправа со всѣми чекистами, со всѣми «коммунистическими» вождями дѣло второстепенное и приложится само собою.

Съ завѣтомъ: ПОБѢДИТЬ ВО ЧТО БЫ ТО НИ СТАЛО — ушли отъ насъ всѣ наши бѣлые вожди. Слова Великаго Князя, генерала Врангеля и генерала Кутепова, слова твердые и безпощадные по отношенію большевиковъ не выжечь изъ нашихъ сердецъ и каленымъ желѣзомъ. И намъ, чтобы побѣдить, остается только слѣдовать завѣту Суворова: «глазомѣръ, быстрота, натискъ, побѣда».

Не возражайте, что БЫСТРОТЫ то и нѣтъ. Во-первыхъ, — въ такихъ процессахъ, какъ величайшая міровая катастрофа Россіи — время не измѣряется минутами и часами, а соотвѣтственно масштабу — годами, а, во-вторыхъ, не забывайте, что передъ БЫСТРОТОЙ у Суворова стоитъ ГЛАЗОМѢРЪ. Передъ послѣдней и окончательной атакой — оцѣни глазомъ обстановку, разстояніе, учти моментъ и время и ужъ, конечно, не бросайся слѣпо въ подставленную тебѣ врагомъ западню. Помни, что Москва глазомъ не моргнетъ, если однимъ ея заморскимъ гадомъ будетъ меньше, и, наоборотъ, обрадуется тому, что противъ нашего столь тяжкаго «бѣлогвардейскаго» счета за ген. Кутепова и у нихъ окажется, что предъявить французскому правительству.

Послѣ похищенія ген. Кутепова мы были свидѣтелями нашей общей духовной мобилизаціи. Она есть вѣрнѣйшій залогъ того, что въ нужный моментъ и физическая наша мобилизація пройдетъ съ такимъ же подъемомъ.

А нашимъ друзьямъ французамъ въ горестномъ недоумѣніи на безрезультатность слѣдствія, призывающихъ насъ самихъ отомстить за нашу честь, — мы отвѣтимъ, что не наша честь оскорблена въ этомъ дѣлѣ, а честь самой Франціи.

Не ЧЕСТЬ наша задѣта, а только нанесенъ намъ очередной страшный ударъ рукою нашихъ заклятыхъ враговъ. Наша ЧЕСТЬ не можетъ быть оскорблена тѣми, кого мы считаемъ преступниками и съ кѣмъ не имѣемъ мы никакихъ отношеній, кромѣ состоянія вѣчной и самой безпощадной войны. А вотъ для Франціи, по крайней мѣрѣ, оффиціально — СССР — «дружественная держава» и потому честь Франціи жестоко задѣта.

И еще одно скажемъ нашимъ друзьямъ. ПОЙМИТЕ ЖЕ, НАКОНЕЦЪ, ТО, ЧТО МІРОВОЙ (а не только нашъ русскій) ВРАГЪ КОММУНИЗМЪ идетъ на васъ на всѣхъ по всему фронту ВО ВЕСЬ РОСТЪ въ рѣшительную атаку. Поймите, что ударъ по

ВОЕННЫЙ ОТДѢЛЪ

Полковникъ А. Андреевъ.

АРТИЛЛЕРІЯ

(Тактическія замѣтки)

Значеніе артиллеріи. Несомнѣнно, что значеніе артиллеріи за послѣднее время сильно возросло. Теперь уже выражаются такъ: сраженіе — выиграно, если взята артиллерія или хотя бы сдвинута съ мѣста. Также характернымъ является то обстоятельство, что въ послѣдней войнѣ 1914-1918 г. г. численный ставъ, напр., французской артиллеріи превосходилъ составъ пѣхоты.

Мы прекрасно знаемъ, что во французской арміи былъ критическій періодъ, когда пѣхота была настолько надломлена морально, что положительно отказывалась вести бои и особенно наступательныя операціи. Всѣ надежды были устремлены на артиллерію и она оправдала ихъ, вернувъ пѣхотѣ прежнюю увѣренность въ себѣ, и прежнее состояніе духа.

Фридрихъ Великій, начиная въ 1740 г. кампанію съ 90 орудіями, кончилъ ее въ 1762 г. съ 650-ью, учитывая болѣе слабую моральную упругость новыхъ кадровъ молодыхъ солдатъ.

Министры Курфюрста Бранденбургскаго Георга-Вильгельма трепетали передъ Густавомъ Адольфомъ, сопровождаемымъ отрядомъ пѣхоты и въ особенности 4-мя орудіями, говоря: Что дѣлать? У нихъ пушки!..»

Интересно вспомнить, что мы, никогда не думавшіе о доступности для тяжелой артиллеріи нашего Полѣсья и почувствовавшіе на себѣ ея мощный огонь, должны были очень считаться съ ея моральнымъ воздѣйствіемъ, особенно замѣтномъ при неожиданномъ его возникновеніи.

Да даже въ совершенномъ, такъ сказать, правильномъ класическомъ современномъ бою дѣйствіе артиллеріи, особенно при ея методическомъ огнѣ, искусно направленномъ на нужныя направленія, пункты и т. д. — дастъ громадный моральный эффектъ, въ свою очередь разлагающій войска, понижающій ихъ духъ.

И настоятельная необходимсть въ артиллеріи, вслѣдствіе ея громаднаго всесторонняго значенія, настолько проникла въ толщу массъ, что артиллеріей пытаются снабдить даже полки, что не является новшествомъ, ибо исторія знаетъ много таковыхъ примѣровъ. Но только желательнымъ является, чтобы пушки, придаваемыя полкамъ, не обратились бы въ Петровскія «виватки», которыя въ мирное время на полковыхъ пиршествахъ своимъ салютомъ обыкновенно сопровождали произносимые тамъ тосты. Но во всякомъ случаѣ во всѣхъ этихъ проявленіяхъ — жажда вездѣ и всюду имѣть артиллерійскія орудія, какъ представителей мощи, силы и поддержки физической и моральной сквозитъ довольно откровенно и ясно то значеніе, какое придается этому роду войскъ.

Назначеніе артиллеріи, какъ было и всегда, таковымъ оно остается и теперь, — помогать другимъ родамъ войскъ въ рѣшеніи поставленныхъ имъ задачъ. Значитъ вполнѣ ясно и опредѣленно можно сказать, что артиллерія, несмотря на свое громадное значеніе въ современномъ бою, является вспомогательнымъ родомъ войскъ и если угодно кому-либо сохранить за ней названіе царицы полей сраженій, то только при условіи ограниченія самодержавія — настоящей конституціей. Этой конституціей явится согласованность работы артиллеріи съ другими родами войскъ, согласованность, основанная на томъ, что артиллерія, дѣйствуя во имя рѣшенія поставленной задачи, всѣ свои усилія направляетъ въ полномъ контактѣ съ другими родами войскъ, учитывая ихъ дѣйствія, ихъ планы, ихъ идеи...

Что можетъ быть гуманитарнѣе и, я скажу, красивѣе — сохраненія человѣческихъ жизней посредствомъ соотвѣтствующаго расхода безжизненнаго металла?.. Какая благородная задача возлагается на артиллерію своими войсками! Сберечь ихъ жизни!..

Въ техническомъ смыслѣ артиллерія въ послѣднее время сдѣлала сравнительно большіе успѣхи, но особенно разительные успѣхи она произвела въ области своего боевого употребленія и особенно въ массахъ. Если ранѣе учитывались выгоды массированнаго употребленія артиллеріи, то теперь, въ эпоху пріобрѣтенія ею болѣе, чѣмъ когда-либо возможности не только массировать матеріальную часть, но и ея огонь, которымъ возможно теперь управлять съ большимъ искусствомъ, — эти выгоды возросли въ громадной пропорціи и разсмотрѣнію ихъ мы посвящаемъ наши замѣтки.

И особенно интереснымъ, скажу даже необходимымъ является — представить себѣ и уяснить какимъ образомъ въ порядкѣ эволюціи подошли къ наиболѣе раціональному употребленію современной артиллеріи въ большихъ массахъ. Мы, предпославъ нѣсколько строкъ объ организаціи артиллеріи, прослѣдимъ это на примѣрахъ только что минувшей войны... **(Продолженіе слѣдуетъ).**

А. Андреевъ.

ген. Кутепову это только ударъ по данному участку ВАШЕГО фронта, на которомъ доблестно и жертвенно стоялъ этотъ большой русскій солдатъ. Теперь его нѣтъ, его не сумѣли и не успѣли отбить у врага — и злорадно и дерзко врагъ наноситъ вамъ и ВАШЕЙ чести новые страшные удары въ Индо-Китаѣ, въ Пиренеяхъ и вообще повсюду и отовсюду, гдѣ только можетъ.

Какъ ваши друзья и бывшіе братья по оружію, мы еще и еще разъ говоримъ Вамъ Prenez garde!.. А день нашей мести придетъ! Она будетъ велика и справедлива.

А. Мищенко.

Портретная Галлерея Міровой войны

Ш. ФОШЪ И ГИНДЕНБУРГЪ

Въ сравнительно недалекомъ прошломъ Европы, когда жизнь народовъ протекала неторопливо и легко, проходили долгіе годы, пока созданныя на поляхъ битвы легенды смѣнялись реальными образами. Въ наше лихорадочно живущее время любопытство массъ не довольствуется больше мифологіей и требуетъ знакомства съ человѣческимъ обликомъ героя.

Не избѣжали этой участи и двѣ «легенды» міровой войны — Фошъ и Гинденбургъ.

Потомокъ старинной каталонской семьи, Фердинандъ Фошъ 12-лѣтнимъ подросткомъ пріобщился къ культу Наполеона, и пронесъ этотъ энтузіазмъ сквозь всю свою долгую жизнь. «Великій Корсиканецъ» — одна изъ тѣхъ силъ, которыя сформировали умственное вооруженіе Фоша, но также и его душевный строй.

Появленіе германской арміи въ Метцѣ, въ 1871 году произвело на Фоша, тогда готовившагося къ конкурсному экзамену, потрясающее впечатлѣніе. Когда, много лѣтъ спустя, профессоръ военной академіи Фошъ украсилъ книгу своихъ лекцій о военномъ искусствѣ девизомъ: «In memoriam — in spem», — это изреченіе явилось зрѣлымъ опредѣленіемъ идеи, съ 1871 года ставшей путеводной звѣздой всей жизни маршала.

Вотъ почему любимымъ изреченіемъ Фоша были слова Де-Местра: «Проиграннымъ сраженіемъ является то, которое считается проиграннымъ, такъ какъ въ матеріальномъ смыслѣ битва никогда не можетъ быть проиграна».

Понятно поэтому и драматическое описаніе бесѣды Пуанкарэ съ Фошемъ 1 марта 1918-го года въ Дуллансѣ, когда послѣдній былъ назначенъ союзнымъ главнокомандующимъ.

Отозвавши въ сторону Пуанкарэ, Фошъ взволнованно спросилъ его, знаетъ-ли онъ о послѣднемъ приказѣ. Это былъ приказъ почти о полномъ отступленіи съ послѣдующей эвакуаціей Парижа.

«Парижъ не имѣетъ никакого отношенія, Парижъ далеко, мы должны остановить нѣмцевъ здѣсь, мы должны сказать себѣ, что они не пройдутъ и они не пройдутъ. Всегда можно остановить наступленіе непріятеля, нужно этого потребовать. Битва выиграна на 3/4, когда солдаты думаютъ, что отступленія нѣтъ».

Столь же естественно для душевнаго строя Фоша его донесеніе въ драматическій моментъ битвы на Марнѣ».

«Мой центръ поддается, мое правое крыло отступаетъ, положеніе отличное, я атакую».

Та же стальная «воля къ побѣдѣ»; тотъ же «моральный стержень» борьбы до конца — проявились въ эпизодѣ съ генераломъ Эйду, командовавшимъ 11 корпусомъ въ томъ же бою. Когда послѣ 4-дневныхъ сраженій роты растаяли до десятковъ солдатъ и потеряли всѣхъ своихъ офицеровъ, Фошу было доложено о томъ, что «нечего разсчитывать на отступленіе въ порядкѣ». На это послѣдовалъ отвѣтъ:

«Вы говорите, что не можете держаться, и не можете отступать. Остается одно — на-утро атаковать!»

На утро отступили нѣмцы.

Эта всепоглощающая вѣра въ моральный элементъ сочеталась съ огромной работой точнаго, методическаго ума. Знаменитому «attaquer; соотвѣтствовало знаменитое: «de quoi s'agir-il»? — которымъ Фошъ встрѣчалъ каждое сообщеніе или докладъ, отметая все, что выходило изъ границъ данной проблемы. «Моего ума не хватаетъ обсуждать одновременно различныя вещи». — Въ этомъ, какъ и въ стратегіи маршалъ Фошъ повода для сравненій съ Наполеономъ не даетъ, — говоритъ блестящій англійскій писатель, капитанъ Лидделъ-Хортъ, но добавляетъ, что и обстановка не давала простора военному искусству.

«Какъ и Наполеонъ, Фошъ проявлялъ мало интереса къ матеріальнымъ проблемамъ, но уроки событій и эластичность мысли настолько расширяли его умственный горизонтъ, что «продленіе войны еще на годъ дало бы Фошу доступъ къ величайшимъ вершинамъ искусства полководца».

«Тотъ, кто до войны возносилъ моральный элементъ въ ущербъ матеріальнымъ факторамъ, проявилъ глубочайшее пониманіе измѣненій, внесенныхъ наукой и техникой, обнаружилъ точнѣйшую оцѣнку индустріализаціи войны и вліянія матеріальныхъ факторовъ на мораль солдата».

Эта оцѣнка британскаго авторитета оставляетъ въ силѣ основной образъ скромнаго, глубоко-религіознаго человѣка, всю жизнь искавшаго блага отечества на путяхъ, скрещивавшихъ разумъ и волю въ одно, всепобѣждающее цѣлое.

***

Потомокъ стариннаго дворянскаго рода Вост. Пруссіи Пауль фонъ-Гинденбургъ родился въ 1847 году, и къ моменту міровой войны, въ отставкѣ и забвеніи, въ бесѣдахъ за кружкой пива съ друзьями философски судилъ о прошломъ, гадалъ о будущемъ. Но въ эти соображенія спокойнаго и скромнаго человѣка, добросовѣстно прослужившаго на всѣхъ ступеняхъ лѣстницы германскаго военнаго механизма, никакъ не входили ни мечты о роли полководца ни строго очерченные планы побѣднаго веденія войны. Будущій кумиръ Фатерланда былъ такъ основательно забытъ, что когда призванный одновременно съ нимъ въ главную квартиру Мольтке генералъ Людендорфъ освѣдомился о прибытіи Гинденбурга, то ему было сказано: «Неизвѣстно, гдѣ находится генералъ Гинденбургъ и приметъ ли онъ назначеніе».

Экстренный поѣздъ, доставившій Людендорфа на станцію Ганноверъ въ 4 часа утра, нашелъ Гин-

Вооруженный Міръ

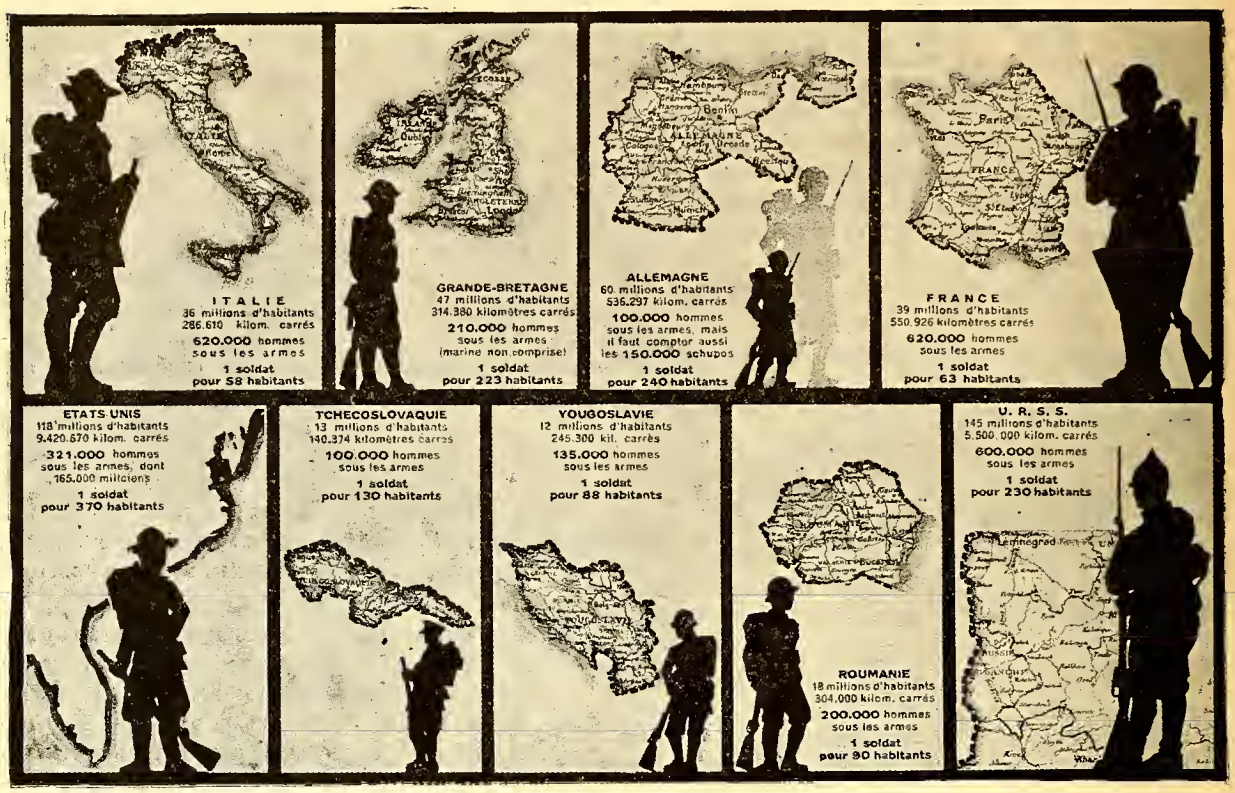

Прилагаемая табличка, составленная по устарѣвшимъ даннымъ, грѣшитъ многими неточностями.

Напр., итальянская армія показана въ «620.000 чел.», но вмѣстѣ съ фашистской милиціей. Безъ нея численность итальянской арміи (по даннымъ американскаго Военаго Министерства на 1-10-29 г.) равняется всего 353.000 и «силуэтъ» итальянца долженъ быть уменшенъ раза въ два. Одинъ солдатъ приходится тамъ на 122 жителей.

Французская континентальная армія насчитываетъ тоже около 350.000 (1 на 115 жит.). Въ общемъ «силуэтъ» француза равенъ итальянцу.

Въ армію С.А.С.Ш. засчитана Нац. Гвардія. Регулярная армія составляетъ всего 137.000 чел (1 солдатъ на 900 жит.).

Наконецъ, силы СССР показаны въ «600.000 чел.» По тѣмъ же даннымъ Американск. Военнаго Министерства, кадръ Красной арміи показанъ въ 715.000 чел. (1 на 195 жит.), но не слѣдуетъ забывать, что составъ всѣхъ 70-ти красныхъ дивизій равенъ 1.050.000 чел. — т. е. 1 солдатъ на 130 жит.) — примѣрно, какъ и до войны

Если бы составитель таблички не пропустилъ бы Польшу, то мы увидѣли бы, что «силуэтъ» польскаго солдата (305.000 чел.) почти равнялся бы итальянцу либо французу.

Совѣтуемъ читателю внимательно присмотрѣться къ Чехословакіи. Какъ трудно защищать страну имѣющую подобнаго рода причудливое начертаніе границъ и помѣщенную вдобавокъ между Германіей и Венгріей, имѣющими съ ней старые счеты.

денбурга спокойно ожидающимъ на вокзалѣ. Съ этого момента начался, по выраженію Гинденбурга, «счастливый бракъ», «совпаденіе политическихъ и военныхъ убѣжденій» въ такой степени сливающіе дѣятельность двухъ генераловъ въ гармоническое цѣлое, что британскіе военные писатели обсуждаютъ обычно двойственную личность — Гинденбургъ-Людендорфъ. Мало того, когда двойственная личность осуществила верховное командованіе, Людендорфъ отказался отъ званія второго начальника штаба и выбралъ титулъ перваго генералъ-квартирмейстера, какъ болѣе подходящій».

«Было уговорено, что я буду нести общую отвѣтственность за всѣ рѣшенія и мѣры, полежащія принятію» — говоритъ по этому поводу Людендорфъ, и вотъ тутъ-то, въ области осуществленія «вѣръ» лежитъ «собственный обликъ» Гинденбурга, его психологическая «сущность» и «право на пьедесталъ».

«Я понялъ, что одной изъ моихъ главныхъ задачъ было дать полную свободу его умственнымъ силамъ, почти сверхчеловѣческой трудоспособности, непрестанной рѣшимости и, если понадобится, очищать ему дорогу».

Оставаясь въ мірѣ фактовъ, матеріальныхъ элементовъ, называя свою работу «очисткой дороги», Гинденбургъ построилъ зданіе того колоссальнаго авторитета, которымъ пользовался Людендорфъ. Уже на восточномъ фронтѣ старый генералъ началъ свою сложную политическую активность, добивавшуюся превращенія въ независимую власть въ государствѣ и знаменитое открытое письмо канцлеру въ зиму 1915-1916 г. съ требованіемъ улучшеній для семей солдатъ — было лишь сигналомъ.

Послѣ Вердена, агоніи Соммы и катастрофы на австрійскомъ фронтѣ трагедія неудачъ бросала тѣнь на верховное командованіе, правительство и династію. Только «unser Hindenburg» сохранилъ свой ореолъ, и канцлеръ Бетманъ-Гольвегъ доказывалъ кайзеру огромную психологическую важность этого факта.

Вѣрный своимъ заботамъ о матеріальномъ основаніи военной работы, старый генералъ принесъ съ собою въ ставку не столько новую стратегію, сколько смѣну высшей въ странѣ власти.

«Онъ ввелъ верховное командованіе въ политику для того, чтобы поддержать правительство» — отмѣчаетъ Людендорфъ.

«Мнѣ было поручено веденіе военныхъ операцій и для выполненія этой задачаи я нуждался во всѣхъ средствахъ Фатерланда» — пишетъ Гинденбургъ, и съ тѣмъ же философскимъ спокойствіемъ онъ бралъ ихъ — людей и вещи, власть и политическій авторитетъ. Заслоняя отъ контакта съ «міромъ» рѣзкаго Людендорфа, никогда не разставаясь съ мягкостью обхожденія, убѣдительностью и терпѣливостью, Гинденбургъ сумѣлъ создать себѣ исключительное положеніе.

«У всѣхъ, соприкасавшихся съ нимъ, было убѣжденіе въ томъ, что старый генералъ — господинъ положенія».

Въ часъ развала Людендорфъ бѣжалъ, но Гинденбургъ съ той же дѣловитой прочностью характера остался съ арміей, и при всей вѣрности монархическимъ вѣрованіямъ не поколебался послать кайзеру депешу: «Вашему Величеству надлежитъ уѣхать безъ промедленія въ Голландію».

И въ этотъ трагическій для Германіи часъ Гинденбургъ не спорилъ съ фактами, стоически принималъ рѣшенія судьбы и дѣлалъ все, чтобы «очистить путь» Фатерланду.

Если маршалъ Фошъ апологетъ моральной мощи на войнѣ пришелъ къ сочетанію ея съ «матеріей», какъ инструменту побѣды, то фельдмаршалъ Гинденбургъ, въ служеніи матеріальнымъ требованіямъ войны пришелъ къ воплощенію неистребимой власти духа.

Такъ разными путями прошли они къ пьедесталу славы, разными красками расцвѣчены ихъ легенды, но въ нихъ есть общій и глубокій смыслъ — только мощь духа въ сочетаніи съ могуществомъ матеріальныхъ формъ обезпечиваютъ народу и величіе и безопасность.

А. Мищенко.

Военная Хроника

Россія. — Совѣтская авіація состоитъ изъ 10 бригадъ и 20 отд. отрядовъ развѣдчиковъ, 3 бригадъ и 2 отд. истребителей, 2 бомбардировочныхъ и 1 учебной бригадъ и 17-ти корпусныхъ развѣд. отрядовъ (имѣются не при всѣхъ корпусахъ). Основная тактическая единица — отрядъ соотв. эскадрильѣ иностранныхъ армій. Сила авіоотряда (эскадрильи) зависитъ отъ назначенія. Въ корпусныхъ отрядахъ — 2 взвода — 6 самолетовъ, вообще въ развѣдывательныхъ 4 взвода — 12 апп.; въ «боевыхъ» (бомбардировочные и истребительные) — 3 взвода — 9 апп. Бригада состоитъ изъ 4-5 отрядовъ и насчитываетъ такимъ образомъ — развѣдочная 48-60, истребительная и бомбардировочная — 36-45 самолетовъ. Всего въ строю 90 — 100 авіоотрядовъ (примѣрно 1.000 самолетовъ). Развѣдчики составляютъ 77 %, истребители — 15 %, бомбардиры — 8% всего количества (нормы для двухъ послѣднихъ категорій раза въ 3 ниже, чѣмъ въ европейскихъ арміяхъ, что указываетъ на большую слабость собственно «боевой» части возд. флота — у англичанъ и итальянцевъ 30 % истробителей и до 40 % бомбардировочныхъ апп.) — Морская авіація располагаетъ 8 отр. на Балтійскомъ морѣ (48 гидропл.) и 3 на Черномъ (21 гидропл.). — Кромѣ того, существуютъ 12 воздухоплавательныхъ дивизіоновъ (змѣйковые аэростаты для арт. наблюденія). — Школы: 5 для пилотовъ, 5 для мотористовъ, одна для наблюдателей, одна для истребителей и бомбардировъ, одна для воздухоплавателей и, наконецъ, воздушная академія для начсостава, проходящаго курсъ высшей воздушной тактики. — Имѣются 7 аэропланныхъ и 5 моторныхъ заводовъ, одна мастерская для изготовленія лака и одна пропеллерная.

Германія. — Подготовка офицерскаго состава германской арміи. Въ виду закрытія всѣхъ кадетскихъ корпусовъ еще въ 1919 году, единственный способъ полученія офицерскаго званія въ Рейхсверѣ — служба въ строю. Молодые люди, имѣющіе аттестатъ зрѣлости, служатъ 15 мѣсяцевъ, послѣ чего производятся въ эстандартъ-юнкера (Fahnen Junker и командируются на два года въ школу. По окончаніи 10 1/2 мѣс. пѣхотнаго курса (общаго для юнкеровъ всѣхъ родовъ оружія) они производятся въ прапорщики (Faenrich) получаютъ 6 недѣльный отпускъ, и затѣмъ проходятъ второй курсъ школы (10 1/2 мѣс.), специализируясь на этотъ разъ по своему роду оружія. По окончаніи этого старшаго курса, они производятся въ «старшіе прапорщики» (Ober-F°aenrich) и распредѣляются по полкамъ, съ согласія гг. офицеровъ даннаго полка, которымъ до того должны обязательно представить (какъ и до войны). По принятіи въ полкъ, они производятся въ лейтенанты.

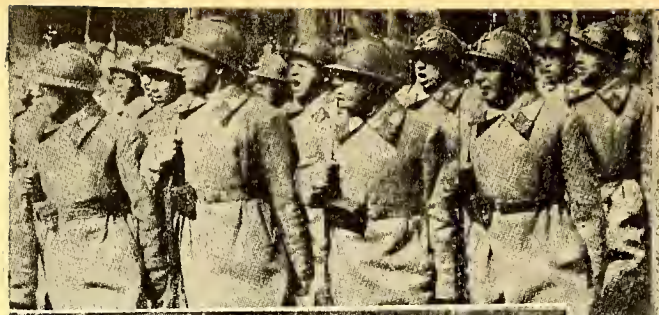

КРАСНАЯ АРМІЯ НА ПАРАДѢ... И ВЪ КАЗАРМѢ.

— Расформированъ въ Ораніенбаумѣ запасный стрѣлковый батальонъ. Расформированіе послѣдовало вслѣдствіе невыполненія красноармейцами приказовъ комсостава 19 мая и послѣдовавшаго затѣмъ общаго митинга, на которомъ были вынесены рѣзкія резолюціи по отношенію къ власти и компартіи.

— 20 мая въ кіевской комендатурѣ было арестовано 16 вызванныхъ туда лицъ изъ партійнаго комсостава кіевскаго гарнизона. Арестованные были отправлены въ Харьковское ГПУ.

— Близь Бахчисарая, 24 мая, спустившейся съ горъ бандой, состоящей изъ матросовъ и красноармейцевъ - дезертировъ, ограбленъ почтовый автомобиль-омнибусъ.

(Всѣ эти свѣдѣнія — изъ совѣтскихъ газетъ).

Финляндія. — Финская армія состоитъ изъ 3-хъ пѣх. дивизій, одной егерской бригады и одной бригады конницы. По штатамъ мирнаго времени въ ней считается 33.000 чел. Двѣ дивизіи — въ 3 полка, одна — въ 2. — Пѣх. полки (всего 8) — въ 3 б-на слабаго состава (2 стр., 1 пул. роты, 1 взводъ минометовъ). Въ полку мирн. времени — 1095 чел. — Каждой дивизіи, помимо пѣхоты, приданы: полевой арт. полкъ изъ 4 дивизіоновъ — 8 батарей съ 32 орд. (3 дм. русскаго образца) при личн. составѣ 914 чел.; тяж. арт. дивизіонъ — 2 батареи съ 8-6 дм. гаубицами; батальонъ самокатчиковъ (590 чел. — зимой на лыжахъ) и отд. пул. рота. — Егерская бригада состоитъ изъ 3-хъ батальоновъ (по 3 стр. и 1 пул. роты — 500 чел.), въ военное время, повидимому, развертывающихся въ 2-хъ батальонные полки, горнаго арт. полка изъ 4-хъ батарей (16 орд.) и отд. пул. роты. — Конная бригада въ составѣ 2 полковъ (по 4 сабельныхъ и 1 пул. эскад. — 826 всадниковъ). — Авіація составляетъ «армейскую эскадру» изъ 6 эскадрилій по 8 самолетовъ и 3 эскадрильи гидроплановъ. Личн. составъ авіаціи — 1000 чел. — Кромѣ того, имѣется 1 танковый б-нъ (30 танковъ и 15 учебныхъ), 3 отд. арт. полка береговой обороны и 3 зенитн. батареи, а также 5 б-новъ инж. войскъ: саперный (4 роты), автомобильный (3 роты), радіотелеграфный, телеграфный и желѣзнодорожный (по 2 роты). Всего въ финской арміи 30 б-новъ, 8 эск., 37 б-реи (кромѣ береговыхъ), 30 танковъ и 72 самолета.

Срокъ службы — 12 мѣс. въ пѣхотѣ и кавалеріи и 15 мѣс. въ техническихъ войскахъ и на флотѣ.

Германскій военный бюджетъ

Обсужденіе бюджета военнаго вѣдомства въ германскомъ парламентѣ сопровождалось ожесточенными дебатами. Представляя на обсужденіе смѣту, превышающую на 50 милліоновъ марокъ военные расходы въ 1929 г., министръ рейхсвера, генералъ Гренеръ объявилъ о томъ, что слѣдующій бюджетный годъ повлечетъ дальнѣйшій ростъ расходовъ. Въ этомъ году министерство рейсвера требуетъ 788 мил. марокъ, и если исключить 175 мил. марокъ, идущихъ на пенсіи и 97 мил. на флотъ — содержаніе 100-тысячной арміи рейсвера обходится въ 515 мил. мар. Матеріальные расходы выражаются въ суммѣ 288 мил. м., т. е. 2880 мар. на каждаго солдата (до войны на каждаго солдата расходовалось 1200 марокъ). Это вздорожаніе военныхъ расходовъ вызвало сильное недовольство въ различныхъ партіяхъ рейхстага. Не вдаваясь въ детальныя объясненія, генералъ Гренеръ заявилъ, что Германія разоружена и что «онъ не ошибается, когда полагаетъ, что генералъ Вейгандъ использовалъ свой авторитетъ для того, чтобы прекратить необоснванныя выступленія, касающіяся такъ наз. германской опасности».

Французскіе военные спеціалисты, отрицая какое бы то ни было «воздѣйствіе» генерала Вейганда, подвергли бюджетъ рейхсвера детальной и суровой критикѣ. «Непонятно», какимъ образомъ «Heeresleitung» насчитывалъ въ 1928 году 982 офицера и чиновника, тогда, какъ въ 1913 году весь составъ не превышалъ 619 человѣкъ. «Непонятно», почему

графа расходовъ по «командованію и администраціи» выросла съ 3.440.000 марокъ въ 1924-25 г. до 10.238.000 въ 1928-29 г. Но все это становится понятнымъ, если допустить, что въ министерствѣ Рейхсвера фактически возрожденъ аппаратъ, выполняющій функціи большого генеральнаго штаба.

Поучительны сравнительныя данныя по расходу на матерьяльную часть полъ-милліонной прусской арміи въ 1913 г. и съ 100.000 чел. Рейхсвера въ 1928-29 г. Содержаніе артиллерійскихъ матерьяловъ обошлось въ 5.712.000 марокъ въ 1928-29 г. и въ 2.954.000 до войны; содержаніе пулеметовъ и ружей — 14.395.000 марокъ вмѣсто 7.416.000.

Крѣпостныя работы 4.885.000 марокъ вмѣсто 1. 961.000.

Въ самой Германніи, на страницахъ «Франкфурт. газеты» былъ поднятъ вопросъ о томъ, почему Рейхсверъ оплачиваетъ изготовленеі своихъ ружей п 54 проц. дороже любой державы въ мірѣ, а нѣкоторыя другія поставки на 200-300 проц.. Депутатъ Штекеръ приводитъ по этому поводу рядъ цифръ, «вызывающихъ недоумѣніе». На одни расходы по снабженію рейсверъ требуетъ 95 мил. марокъ, тогда, какъ до войны, тратилось на ту-же цѣль 65 мил. марокъ. На матерьяльную часть крошечнаго состава техническихъ войскъ требуется 5.000.000 марокъ, на фуражъ — 19 милліоновъ, 6 мил. на развѣдку; 14 милліоновъ на упражненія въ стрѣльбѣ и 3 мил. на содержаніе противогазныхъ средствъ.

Германскій генералъ, пользующійся огромнымъ авторитетомъ въ германскихъ военныхъ кругахъ, считаетъ, что запасаться всѣмъ, что окажется необходимымъ вооруженной націи въ часъ войны — невозможно. «Подготовка перехода фабрикъ отъ мирной системы работы къ военной, постоянное приспособленіе машинъ и матерьяловъ, требуютъ, естественно, въ мирное время субсидій со стороны государства. Но эта система все-же выгоднѣе для государства, чѣмъ изготовленіе, храненіе и содержаніе огромныхъ запасовъ.

Понятно, поэтому, что генералъ Гренеръ отказался дать объясненія по поводу расходовъ военнаго вѣдомства, и ограничился сравнительной статистикой. «Было-бы величайшей глупостью со стороны Германіи, экономить на вооруженіи и снарядахъ». Такъ закончилъ свой докладъ рейхстагу нынѣшній глава министерства рейхсвера, но для реальной оцѣнки необходимо сопоставить эти заявленія съ докладомъ министра финансовъ Мольденхауера бюджетной комиссіи Рейхстага. Оказывается, что къ концу 1929 года бюджетъ Германіи былъ сведенъ съ дефицитомъ въ 818.700.000 марокъ. **А. М.**

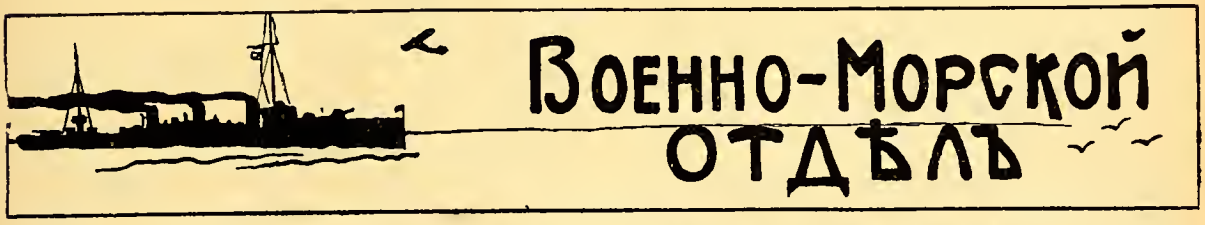

Военно-морской союзъ

ЗАЧИСЛЕНІЯ

Приказъ № 65, отъ 17-го іюня 1930 г.

Утверждается въ должности Секретаря 9-ой гр. Лейтенантъ Терентьевъ.

Подписалъ Вице-Адм. **Кедровъ.**

Приказъ № 66, отъ 18-го іюня 1930 г.

Зачисляются членами В.-М. Союза въ г. Ліонѣ:

Старш. Лейт. В. Борисовъ (Ницца) въ Ниццскую группу.

Корп. Морск. Арт. Шт Кап. С. Щетининъ (Ближ. Манчестеръ, Англія)

Мичманъ Л. Юркевичъ.

Мичманъ в. вр. И. Васильченко.

Кораб. Гард. И. Вишневскій (Алжиръ) въ Алж. группу.

Кораб. Гард. Б. Ивановъ (Канны), группа «Звено».

Кораб. Гард. Н. Коссовичъ (Ницца) въ Ниццскую группу.

Охотн. флота студ. мед. Н. Щетининъ (Англія).

Подписалъ Вице-Адм. **Кедровъ.**

Съ подлиннымъ вѣрно:

Пом. Зав. Расп. ч. Лейтенантъ **Галанинъ.**

ОБЪЯВЛЕНІЕ
РАСПОРЯДИТЕЛЬНОЙ ЧАСТИ В.-М. СОЮЗА

Для членовъ В.М.С. установлена членская карточка за подписью Предсѣдателя В.-М. Союза.

Карточка того же образца, какъ и карточка Р.О.В. Союза, (Перекрещена по діагонали лентой національныхъ цвѣтовъ), но въ лѣвомъ верхнемъ углу имѣетъ изображеніе Андреевскаго Флага.

Предсѣдателямъ группъ В.-М. Союза за карточками для членовъ ихъ группъ слѣдуетъ обратится въ Распорядительную часть Союза, препроводивъ точные списки членовъ для коихъ испрашивается карточка.

Значкомъ Военно-Морского Союза для ношенія въ петлицѣ установлено эмалевое изображеніе Андреевскаго Флага. Значки можно получать въ Распорядит. ч. Союза или непосредственно у Кор. Гар. Афанасьева по цѣнѣ 7 франковъ.

Завѣдующій Расп. частью
Капитанъ 1 ранга **Тыртовъ...**
Вѣрно:
Лейтенантъ **Галанинъ.**

ОБЪЯВЛЕНІЕ РАСПОРЯДИТЕЛЬНОЙ ЧАСТИ ВОЕННО-МОРСКОГО СОЮЗА

Распорядительная Часть, по приказанію Предсѣдателя В.-М. Союза, объявляетъ, что на организуемыхъ при Союзѣ Техническихъ Войскъ Военно-Техническихъ Курсахъ, членамъ Военно-Морского Союза любезно предоставлено отъ 10-15-ти ваакнсій.

На первыхъ двухъ семестрахъ будутъ читаться общеобразовательные предметы и только на третьемъ — спеціальные.

Занятія на курсахъ будутъ происходить 2-3 раза въ недѣлю отъ 8 до 9-ти часовъ вечера. Плата 40 фр. въ мѣсяцъ.

Начало занятій около 1-го іюля с. г.

Желающимъ поступить на курсы надлежитъ препроводить заявленіе Управляющему дѣлами курсовъ и конференціи полковнику Сергѣю Александровичу Мацылеву: 81, рю Мадемуазелль.

Помощникъ Зав. Расп. Частью.

Лейтенантъ **Галанинъ.**

Армія въ гостяхъ у флота

Въ воскресенье 15 іюня въ собраніи Галлиполійцевъ состоялась чашка чая Военно-Морского Союза, собравшая около 150 человѣкъ. Военно-Морской союзъ посѣтили въ качествѣ почетныхъ гостей видные представители Арміи во главѣ съ Предсѣдателемъ Р.О.В. Союза ген. Е. К. Миллеромъ. Присутствовали: Донской Атаманъ А. П. Богаевскій, ген.-отъ-кав. Н. Н. Баратовъ, ген.-отъ-кав. Шатиловъ, ген-отъ-кав. Эрдели, ген. Секретевъ, ген. Стоговъ, ген. Репьевъ, генералы Оприцъ, Фокъ, Пешня, полковники Ершевскій и Зайцовъ. Изъ старѣйшихъ членовъ В.-М. Союза присутствовали: адм. Князевъ, адм. Бостремъ, адм. Коломейцевъ, адм. Подушкинъ и флота генералы Твердый, Ермаковъ и Чернышевъ.

Члены Военно-Морского Союза во главѣ со своими предсѣдателями группъ заняли мѣста за столами по группамъ.

Въ 3 ч. 30 м. раздалась команда: — Господа офицеры! — И въ залъ вошли ген. Миллеръ и адм. Кедровъ въ сопровожденіи почетныхъ гостей.

Предсѣдатель В.-М. Союза адмиралъ Кедровъ привѣтствовалъ краткимъ словомъ каждаго гостя отдѣльно и поднятые имъ тосты сопровождались громовымъ ура всѣхъ присутствовавшихъ моряковъ. Въ лицѣ ген. Миллера адм. Кедровъ привѣтствовалъ главу всѣхъ воинскихъ чиновъ Зарубежья, жертвенно и доблестно заступившаго этотъ постъ послѣ похищенія ген. Кутепова. Въ лицѣ ген. Богаевскаго предсѣдатель В.-М. Союза привѣтствовалъ всѣхъ казаковъ — бывшихъ «первыми русскими моряками», казаковъ, рука объ руку съ которыми моряки бились въ Крыму и на Дону. Генерала Шатилова адм. Кедровъ привѣтствовалъ, какъ виднаго представителя Арміи, всегда съ такой готовностью шедшаго навстрѣчу флоту въ общей работѣ. Генерала Эрдели, — какъ представителя старѣйшаго офицерскаго Союза за рубежомъ, нѣкогда въ первые годы единственно обслуживавшаго нужды воинства на чужбинѣ. Генерала Баратова, — какъ «отца русскихъ Инвалидовъ» и армейцевъ и моряковъ, создавшихъ мощный Союзъ Русскихъ Зарубежныхъ Инвалидовъ. Генерала Секретева, какъ энергичнаго предсѣдателя Союза Техническихъ войскъ, объединяющаго техническія части арміи, создавшаго Военно-техническіе и чертежные курсы. Генерала Репьева — какъ предсѣдателя О-ва Галлиполійцевъ и Союза Галлиполійцевъ во Франціи, всегда радушнаго хозяина Галлиполійскаго помѣщенія, въ которомъ столько военныхъ и в.-морскихъ объединеній находилъ себѣ пріютъ для своихъ собраній, лекцій и банкетовъ. Генерала Оприца, главу Лейбъ-Казаковъ, начальника изумительной части, которая можетъ служить примѣромъ, какъ надо любить свое прошлое, свои традиціи и сохранять духъ и спайку даже въ самыхъ тяжелыхъ эмигрантскихъ условіяхъ. Генераловъ Фока, и Пешню и полковника Ершевскаго(представлявшихъ послѣдовательно — 1-й корпусъ во Франціи, Марковскій и Алексѣевскій пѣх. полки), адм. Кедровъ привѣтствовалъ, какъ начальниковъ тѣхъ частей, съ которыми моряки въ борьбѣ противъ общаго врага — вписали столько боевыхъ славныхъ страницъ.

Въ лицѣ замѣщавшаго генерала Головина, полковника Зайцова — адм. Кедровъ привѣтствовалъ представителя Высшихъ Военно-Научныхъ Курсовъ, выполняющихъ за рубежомъ задачу исключительной важности по образованію нашего офицерства, не только сухопутнаго, но и морского, такъ какъ въ числѣ слушателей «Академіи» имѣются и моря-

Послѣдовавшіе затѣмъ отвѣты гостей были сказаны съ большимъ подъемомъ и отвѣтные тосты ихъ сопровождались громкимъ морскимъ ура.

Предсѣдатель О.В. Союза генералъ Миллеръ сердечно привѣтствовалъ адмирала Кедрова, сумѣвшаго за короткій срокъ объединить моряковъ на основахъ воинской дисциплины въ Военно-Морской Союзъ.

Генералъ высказалъ твердую надежду, что день дѣйствія приближается и прочиталъ нѣсколько писемъ съ Дальняго Востока, подтверждающихъ свѣдѣнія о разростающемся тамъ возстаніи.... Наступилъ моментъ, — сказалъ ген. Миллеръ, когда вновь армія и флотъ, могучіе взаимной поддержкой, пойдутъ сражаться за честь и свободу Родины.

На рѣчь адмирала Кедрова, обращенную къ старымъ заслуженнымъ адмираламъ, членамъ В.-М. Союза, своимъ вступленіемъ въ Союзъ морально его поддержавшимъ, отвѣчалъ старѣйшій адмиралъ Князевъ, закончившій свое слово обращеніемъ къ молодежи:

Конецъ нашей эскадры?..

Нашъ корреспондентъ намъ пишетъ изъ Африки: «Здѣсь идетъ продажа нашихъ миноносцевъ на сломъ — нѣкоторые уже проданы и ихъ ломаютъ; какія именно, я Вамъ сообщу на дняхъ. Пока знаю, навѣрно, о «Жаркомъ»...

Вѣсть эта наполнитъ горемъ сердца нашихъ моряковъ. Надо вспомнить, какъ болѣзненно отозвались всѣ русскіе люди въ 1924 году на извѣстіе о томъ, что большевистская коммиссія пріѣзжала въ Бизерту съ цѣлью добиться выдачи имъ бѣлыхъ кораблей. Тогда, защитивъ славу Андреевскаго флага, сломалъ свою морскую карьеру благородный французскій адмиралъ Экзельмансъ.

Тогда со свойственной ему рыцарской прямотой горячо протестовалъ противъ этой возможности въ одномъ изъ своихъ приказовъ ген. П. Н. Врангель.

Большевики нашихъ кораблей тогда не получили и вернулись ни съ чѣмъ.

Родныя, дорогія намъ суда, пустыя, покинутыя, ржавѣли и постепенно приходя въ негодность, — такъ же, какъ ихъ экипажи, разсѣянные по всему міру — душными, длинными африканскими ночами, быть можетъ, мечтали о томъ счастливомъ днѣ, когда снова поднялись бы на нихъ бѣло-синіе Андреевскіе флаги....

Но вотъ — не дождались..

На сломъ...

Почему? Развѣ не заслужили они, вмѣстѣ съ нами, почетное право ждать и надѣяться?... И развѣ многія изъ нихъ не смогли бы еще послужить и сдѣлать обратный походъ Бизерта — Севастополь?

И всѣмъ намъ, тѣмъ кто плавалъ на нихъ, тѣмъ, кто сроднился съ ними, тѣмъ, кто помнитъ ихъ боевыя заслуги и послѣднее ихъ славное дѣло — спасеніе арміи ген. Врангеля — остается только надѣяться, что на сломъ не будутъ проданы тѣ наши боевые товарищи, которые еще не устарѣли и не износились и смогутъ еще послужить дѣлу освобожденія отъ большевиковъ не только одной Россіи, но и всего міра.

Евгеній Тарусскій.

— Вѣрьте и идите смѣло за Вашимъ предсѣдателемъ, молодымъ, энергичнымъ и боевымъ адмираломъ М. А. Кедровымъ, — сказалъ адм. Князевъ молодымъ офицерамъ, корабельнымъ гардемаринамъ и охотникамъ флота. — Онъ ведетъ и дальше поведетъ васъ по вѣрному пути твердой рукой...

Собраніе произвело на всѣхъ присутствовавшихъ неизгладимое и сильное впечатлѣніе.

ВЪ ВОЕННО-МОРСКОМЪ СОЮЗѢ

12-го іюня, въ Парижѣ, состоялось собраніе гардемаринъ, выпусковъ 1923, 1924 и 1925 годовъ и кадетъ Морского корпуса въ Бизертѣ, гдѣ были заслушаны и подвергнуты обсужденію текущія дѣла объединенія. Единогласно принято считать праздникомъ объединенія гардемаринъ и кадетъ — 18 октября нов. стиля, — память о днѣ тезоименитства Цесаревича,

Затѣмъ лейтенантъ Богдановъ изложилъ вкратцѣ результаты его посѣщенія агрономической школы въ Гриньанѣ и учебныхъ заведеній въ Нанси (учреждена касса взаимпомощи), гдѣ учатся гардемарины. Были продемонстрированы фотографіи этихъ мѣстъ, программы проходимыхъ курсовъ и поясненія возможности крайне желательнаго поступленія и продолженія образованія въ Высшихъ Техническихъ Школахъ. Были сообщены также адреса французскихъ и русскихъ школъ въ Парижѣ, гдѣ, не прерывая работы, занятіями по вечерамъ можно дополнить свое образованіе. Особенно рекомендованы докладчикомъ: Высшіе Военно-техническіе Курсы и Курсы Техническаго Черченія, подъ руководствомъ просвѣщеннаго генерала Секретева.

Далѣе, капитанъ 1-го ранга Бергъ прочелъ лекцію о походѣ II-ой Тихоокеанской эскадрѣ, ея боѣ и геройской трагической гибели.

Многочисленность присутствовавшихъ на собраніи гардемаринъ и кадетъ, — явно показали желаніе быть съорганизованными, необходимость въ полученіи техническаго высшаго образованія и совершенствованія въ военно-морскихъ познаніяхъ, дабы быть полезными, дѣльными и образованными офицерами родного флота.

13-го іюня состоялось въ Парижѣ собраніе охотниковъ флота, причисленныхъ къ 14 (б) группѣ Военно-Морского Союза.

Оживленный обмѣнъ воспоминаніями о прежнихъ плаваніяхъ и службѣ на корабляхъ Россійскаго Флота, необходимость въ дружной организаціи и желаніе улучшить свое матеріальное положеніе (основаны: ссудо-сберегательная касса и бюро труда), пріобрѣсть военно-морскія познанія, дабы быть вѣрными и достойными помощниками Морскихъ офицеровъ, — а болѣе способныхъ открыть путь для прохожденія наукъ, соотвѣтствующихъ званію морскихъ спеціалистовъ.

Это и есть основныя задачи при учрежденіи группы охотниковъ флота, плававшихъ уже и еще не плававшихъ на корабляхъ родного и иностранахъ флотовъ.

Гг. подписчиковъ, срокъ подписки которыхъ истекаетъ 1 с. іюля, контора проситъ о незамедлительной высылкѣ денегъ во избѣжаніе перерыва въ высылкѣ журнала.

Современные флоты

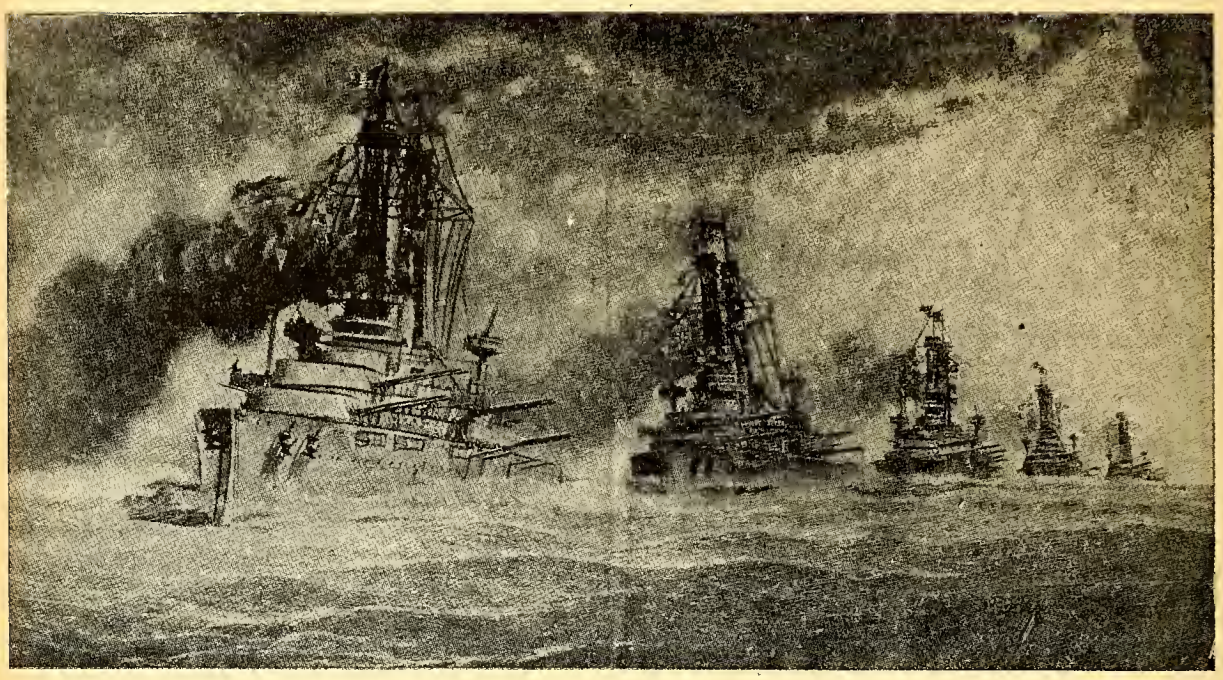

Эскадра С. Ш. С. А. на походѣ.

Контръ-адмиралъ князь В. В. Трубецкой.

Крейсеръ „ПРУТЪ“

Послѣ историческаго дня 15 марта 1915 года, когда Черноморскій флотъ бомбардировалъ внѣшніе форты Босфора, общественно настроеніе, какъ въ въ Константинополѣ, такъ и во всей Оттоманской имперіи, сильно понизилось. Населеніе окончательно перестало вѣрить въ господство германо-турецкаго флота въ Черномъ морѣ.

Германское командованіе рѣшило побѣдой на морѣ поднять свой престижъ, успокоить волновавшихся турокъ и возвратить вѣру въ побѣду германо-турецкаго оружія.

20 марта, того же года, въ густой туманъ, быстроходный крейсеръ «Бреслау», покинувъ Босфоръ, вышелъ въ Черное море. Выходъ другихъ кораблей обнаруженъ не былъ.

Черноморскій флотъ въ полной боевой готовности стоялъ въ Севастополѣ. На морѣ свирѣпствовалъ штормъ со снѣгомъ, а потому выходъ эскадры ежедневно отмѣнялся; продолжать бомбардировку Босфора при такомъ состояніи погоды было немыслимо.

На разсвѣтѣ 21 марта непріятельскіе корабли неожиданно появились у крымскихъ береговъ, о чемъ наблюдательными пунктами было немедленно сообщено въ штабъ Командующаго флотомъ. Флотъ, тотчасъ по полученіи этого извѣстія снялся съ якоря, предварительно сигналомъ сдѣлавъ распоряженіе крейсеру «Память Меркурія» и эскадреннымъ миноносцамъ 1-го дивизіона безотлагательно выйти впередъ опредѣлить противника.

Эскадра линейныхъ кораблей, пройдя протраленный каналъ между берегомъ и миннымъ полемъ, вышла на свободную воду и легла на дымы непріятеля, идя на сближеніе съ нимъ и готовая принять бой. Однако, непріятельскіе крейсеры, оказавшіеся «Гебеномъ» и «Бреслау», въ бой вступить не пожелали. Имѣя преимущество въ ходѣ, они маневрировали въ недосягаемости нашего огня. Лишь 1-й дивизіонъ эскадренныхъ миноносцевъ, сблизившись съ «Бреслау» на 85 кабельтовыхъ, вступилъ съ нимъ въ перестрѣлку, которая была кратковременна и безрезультатна. Крейсеры непріятеля продолжали маневрировать, избѣгая боя, что ясно указывало о планѣ противника задержать флотъ въ районѣ Севастополя, дабы одновременно безнаказанно гдѣнибудь произвести нападеніе, конечно, избравъ для этой цѣли незащищенную мѣстность побережья, что турки, надо отдать имъ справедливость, всегда любили дѣлать. Бомбардировать курортъ или иное дачное мѣсто, не подвергая свои корабли опасности, съ точки зрѣнія германо-турокъ, считалось по ихъ военной этикѣ, нормальнымъ и вполнѣ благороднымъ.

Около 16 часовъ корабли непріятеля, взявъ курсъ на Босфоръ, стали быстро уходить отъ нашего фло-

«Минной Бригадѣ и аттаковать съ наступленіемъ темноты непріятеля», развѣвается сигналъ на мачтѣ адмиральскаго корабля.

Вечеромъ того же дня миноносцы 1-го дивизіона атаковали противника, но изъ-за темноты, а главное быстроходности крейсеровъ непріятеля, были отбиты...

***

Пасмурный день. Наблюдательные посты западнаго побережья Чернаго моря, на югъ отъ Одессы, несмотря на затянутый полосой тумана горизонтъ, усмотрѣли вдали отъ береговъ силуэты кораблей, въ которыхъ опознали два непріятельскихъ крейсера въ сопровожденіи двухъ миноносцевъ. Турецкія суда зашли въ бассейнъ Днѣпро-Бугскаго Лимана, видимо, занимаясь промѣромъ съ цѣлью найти наше минное загражденіе, протралилъ себѣ каналъ — свободный доступъ къ Одессѣ— и бомбардировать ее въ день Свѣтлаго Праздника.

Не удалось, однако, врагамъ нашимъ выполнить свой коварный планъ: крейсеръ «Меджидіе» наскочилъ на мину и на 35-футовой глубинѣ затонулъ. Туркамъ ничего не оставалось сдѣлать другого, какъ бѣжать, предварительно снявъ съ погибшаго крейсера людей и секретные документы. Возможно, даже, что они получили по безпроволочному телеграфу извѣстіе о томъ, что главныя силы ихъ, т. е. «Гебенъ» и «Бреслау» должны спѣшно отступать къ Босфору, преслѣдуемые русскими линейными судами.

Цѣль появленія главныхъ силъ германо-турецкаго флота у Севастополя была задержать нашу эскадру, не дать ей возможности пройти къ Одессѣ и помѣшать выполнить задуманную операцію. Но турки ошиблись: только появились они у Севастополя, какъ русская эскадра вышла въ море съ твердымъ намѣреніемъ дать бой.

Германскій адмиралъ Сушонъ, начальникъ морскихъ силъ въ Турціи, для поднятія духа ввѣреннаго его командованію флота, рѣшилъ раздѣлить всѣ силы на два отряда, которые и дѣйствовали, какъ было указано выше. Предполагавшаяся побѣда превратилась въ пораженіе, давъ намъ трофей въ видѣ крейсера «Меджидіе».

Онъ строился въ Сѣверной Америкѣ на заводѣ Крампа въ Филадельфіи; былъ законченъ въ 1904 году, получивъ названіе «Абдулъ-Меджидъ». Послѣ бывшаго государственнаго переворота въ Турціи переименованъ въ «Меджидіе». Водоизмѣщеніе крейсера 3.300 тоннъ, ходъ 22,2 узла, вооруженіе 2-6 дм. и 8-4,7 орудій.

«Меджидіе» принималъ участіе въ Балканской войнѣ 1912-13 гг., былъ подорванъ у Варны болгарскими миноносцами, но поврежденія оказались не-

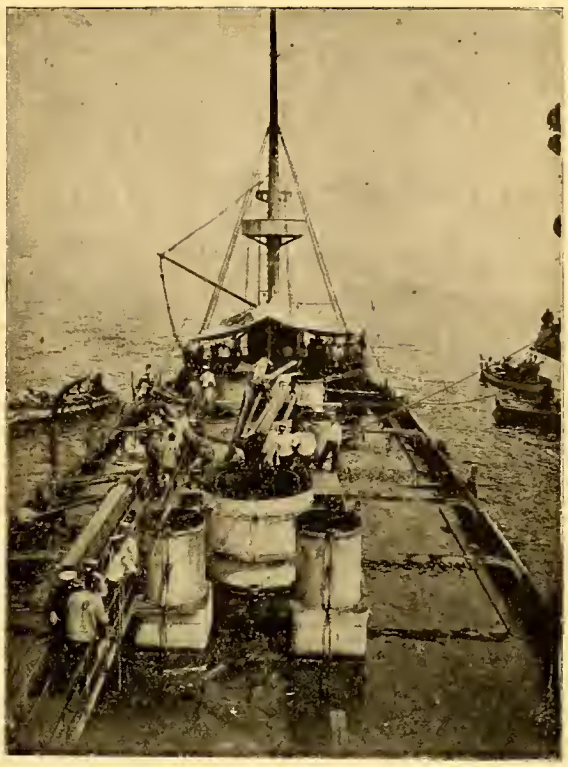

Затопленный «Меджидіе»

значительными, и онъ участвовалъ въ бояхъ при защитѣ Чаталджинскихъ позицій.

Приложивъ много энергіи, труда и доброй воли, наши водолазныя партіи, при помощи портовыхъ плавучихъ средствъ, работая днемъ и ночью, извлекли турецкій крейсеръ изъ воды, доставили его въ Одессу, гдѣ на Ропитовской верфи срочно приступили къ его ремонту.

16 октября 1915 года, въ годовой день геройской гибели миннаго заградителя «Прутъ», подъ командой капитана 2 ранга Быкова у Севастополя, въ дни нападенія до объявленія войны турецкихъ судовъ н наше побережье, приказомъ по Черноморскому флоту было объявлено, что крейсеръ «Меджидіе», какъ крейсеръ 1 ранга «Прутъ» поднялъ кормовой Андреевскій флагъ и вымпелъ и зачисленъ въ списки Императорскаго Россійскаго флота. Заново отремонтированный съ установленной новой скоро-

УЧАСТКИ ЗЕМЛИ — въ долгосрочный кредитъ во всѣхъ направленіяхъ отъ Парижа.
ПОСТРОЙКА ДОМОВЪ — въ кредитъ на 10-15-20 лѣтъ.
ГОТОВЫЯ ВИЛЛЫ — въ разсрочку на 10 лѣтъ.
ДАЧНЫЕ ПАВИЛЬОНЫ — въ 2-3-4 комнаты — въ кредитъ на невыплаченныхъ участкахъ.
СПРАВКИ — ежедневно отъ 3-6; по субботамъ и воскресеньямъ отъ 4-7. На письменные запросы прилагать марки.
Адресъ: 8, rue Claude Terrasse, V étage (быв. rue Billancourt). Paris (16-me). Métro: Porte St. Cloud.

Serge FEDOROFF

Г. г. членамъ Обще-Воинскаго Союза и Союза Галлиполійцевъ спеціальныя условія.

стрѣльной артилеріей «Прутъ» съ апрѣля мѣсяца принималъ участіе въ военныхъ дѣйствіяхъ. Первая его операція была прикрытіе высадки дессанта у Трапезунда, занятаго нашими доблестными войсками 5 апрѣля 1916 года. Князь **В. Трубецкой.**

Морская Хроника

Германія. — Миноносцы «Т 151», «Т 156», «Т 157» и «Т 158» рѣшено передѣлать въ быстроходные минные заградители, снявъ съ нихъ часть вооруженія и приспособивъ для принятія 40 минъ загражденія. Ихъ водоизмѣщеніе 675 тоннъ, скорость хода 32 узла. Годъ спуска (1907-1908).

— Въ Килѣ заложены 2 сторожевыхъ судна для охраны рыбныхъ промысловъ и одно учебное судно для артиллерійской школы.

Финляндія. — Предположено построить 8 сторожевыхъ катеровъ для охраны во время войны шхеръ. Катера будутъ построены во Франціи, руководствуясь слѣдующими данными: длина 24 метра, скорость около 30 узловъ, вооруженіе 1 мелкое орудіе и пулеметы, команды 10 человѣкъ. Возможна установка на нихъ и минныхъ аппаратовъ.

Франція. — Впервые двѣ новыя подводныя лодки постройки 1928 г. «Редутабль» и «Венжеръ» пересѣкли Атлантическій океанъ, сдѣлавъ переходъ изъ Бреста въ Фортъ де Франсъ на Мартиникѣ. Походъ длился мѣсяцъ съ заходомъ въ Казабланку, Дакаръ и острова Зеленаго мыса. Водоизмѣщеніе этихъ лодокъ 1560/2080 тоннъ. Скорость хода 19/10 узловъ. Вооруженіе 1 — 4 дм. и 10 минн. ап. Районъ плаванія 8000 миль, что даетъ имъ возможность держаться въ морѣ, не заходя въ портъ свыше мѣсяца.

Франція. — По случаю столѣтія присоединенія Алжира, на этомъ рейдѣ Президентъ республики произвелъ смотръ французскому флоту. Въ немъ участвовало: 3 линейныхъ корабля, 1 авіоматка, 6 крейсеровъ, 32 миноносца, 23 подводныя лодки и 2 канонерки.

Италія. — Эскадренный миноносецъ «Джіованни да Вераззано» развилъ на пробѣ 41,5 узелъ, будучи такимъ образомъ въ настоящее время самымъ быстроходнымъ кораблемъ въ мірѣ. Его водоизмѣщеніе 2000 тоннъ, сила машинъ 50.000 HP, контрактный ходъ 38 узловъ, вооруженіе 6 — 4,7 дм. орудій и 6 минныхъ апаратовъ. Онъ входитъ въ серію 12 однотипныхъ миноносцевъ.

Смотръ флота въ Алжирѣ.

— Подводная лодка «Ружжеро Сеттино» побила міровой рекордъ, спустившись на глубину 122 метра. Ея водоизмѣщеніе 850/1000 тоннъ; ходъ 17/9 узловъ; вооруженіе 1 —4 дм. и 8 минн. аппаратовъ.

Японія. — Газеты ведутъ кампанію противъ ограниченій Лондонской морской конференціи, выгодныхъ только Англіи и Соединеннымъ Штатамъ.

Англія. — Закончена постройка новаго транспорта мастерской для Средиземнаго моря «Ресурсъ», водоизмѣщеніемъ въ 13500 тоннъ. Скорость 15 узловъ, вооруженіе 4-4" орудія. Она замѣнитъ построенную въ 1900 и нынѣ устарѣвшую «Ассистансъ» въ 9600 тоннъ.

— Авіоматка «Глоріусъ» закончена и вступитъ во флотъ Средиземнаго моря. Водоизмѣщеніе 22700 тоннъ; скорость 31 узелъ; вооруженіе 16-4,7" орудій. Авіоны: истребители типа Фликатшеръ, развѣдочные Споттеръ, минометы Дартъ. Одновременно приспособленъ къ быстрой переброскѣ военныхъ частей. Однотипные «Куражусъ» будетъ переведенъ во флотъ Атлантическаго океана, а «Фиріусъ» въ домашнихъ водахъ. Напомнимъ, что эти суда были заложены въ 1915 году лордомъ Фишеромъ спеціально для дѣйствія на помощь русскимъ въ Балтійскомъ морѣ. Они должны были быть броненосными крейсерами съ вооруженіемъ въ 6-12" орудій, ходомъ въ 33 узла и очень мелкосидящіе. Еще во время войны планъ прорыва англійскаго флота въ Балтійское море для высадки крупнаго русскаго дессанта въ Германіи отпалъ и эти броненосные крейсера были передѣланы въ авіоматки.

С. С. С. Р. — Повидимому, въ Черное море будутъ еще переведены дреднаутъ «Маратъ» («Петропавловскъ»), крейсеръ «Ворошиловъ» (Адмиралъ Бутаковъ») и нѣсколько миноносцевъ.

С. Ш. С. А. — Въ химическомъ отдѣленіи Эджевудскаго арсенала, въ которомъ получили образованіе до 300 морскихъ офицеровъ и столько же унтеръ - офицеровъ, постоянно производятся всесторонніе опыты примѣненія химіи въ морской войнѣ. Повидимому, считается, что при борьбѣ двухъ кораблей химическіе снаряды мало дѣйствительны. Въ бою эскадръ ихъ значеніе нѣсколько повышается, при чемъ желательно употреблять снаряды крупныхъ калибровъ, въ которыхъ до 20 проц. разрывного заряда замѣняется О. В. слезоточиваго дѣйствія. 16" снарядъ можетъ вмѣстить до 4,5 клг. О. В. Это не можетъ вызвать серьезныхъ потерь, но присутствіе газовъ въ атмосферѣ дѣйствуетъ на психику противника, вынуждаетъ носить противогазы и значительно уменьшаетъ боевую цѣнность корабля. Зато при борьбѣ съ береговыми укрѣпленіями и при дессантныхъ операціяхъ, химическіе снаряды могутъ быть болѣе дѣйствительными. На ряду съ слезоточивыми веществами можетъ быть использованъ ипритъ, который, плавающій на водѣ въ бухтѣ или у берега, можетъ быть

крайне опасенъ для высаживающихся частей. Фосфорные снаряды могутъ даже создать панику среди хорошо дисциплинированныхъ частей. Противогазовая защита во флотѣ, также какъ и въ арміи, должна дѣлиться на индивидуальную и коллективную. Особенное вниманіе необходимо обратить на трудный вопросъ дегазаціи корабля. Отравляющія вещества и искусственный туманъ не являются рѣшающими средствами борьбы на морѣ, но могутъ во время морскихъ операцій принести очень существенную помощь.

СОСТАВЪ ФЛОТОВЪ ГЛАВНЫХЪ МОРСКИХЪ ДЕРЖАВЪ

Англійское Адмиралтейство даетъ слѣдующія оффиціальныя данныя о составѣ флотовъ:

Англія: броненосцы — 16, брон. крейс. — 4, крейсеры — 58, миноносцы — 134, подводн. лодки — 53, авіоматки: 7.

С.Ш.С.А.: броненосцы — 18, крейсеры — 14, миноносцы — 309, подводн. лодки — 122, авіоматки.

Японія: броненосцы — 6, бронен. крейс. — 4, крейсеры — 41, миноносцы — 106, подводн. лодки — 64, авіоматки.

Франція: броненосцы — 9; крейсеры — 17; миноносцы — 58, подводн. лодки — 58, авіоматки — 1.

Италія: броненосцы — 4, крейсеры — 13, миноносцы — 63, подводн. лодки — 43.

Въ постройкѣ:

Англія: крейсеровъ 8; миноносцевъ 26; подводн. лодокъ — 16.

С.Ш.С.А.: крейсеровъ — 18; подводн. лодокъ — 5.

Японія: крейсеровъ — 4; миноносцевъ — 13; подв. лодокъ — 7.

Франція: крейсер. — 4; миносцевъ — 16; подводн. лодокъ — 47.

Италія: крейсеровъ — 10; миноносцевъ — 8; подв. лодокъ — 14.

Библіографія

Исторія флотовъ

Издательство Пайо, выпустившее уже большое количество чрезвычайно цѣнныхъ книгъ техническаго, историческаго и мемуарнаго характера о флотахъ всѣхъ странъ и всѣхъ эпохъ, приступило къ изданію новой серіи «Исторія флотовъ», которая будетъ представлять большой интересъ для моряковъ. Пока вышли двѣ книги:

1) *Vice-amiral Mantey.* «*HISTOIRE DE LA MARINE ALLEMANDE*» съ предисловіемъ лейт. Конье. Цѣна 25 фр.

Имя автора, извѣстнаго морского историка, автора нѣсколькихъ книгъ и директора архивовъ германскаго Морского Министерства уже само по себѣ говоритъ, что мы имѣемъ передъ собой, хотя и краткій, но серьезный трудъ о возникновеніи, развитіи и операціяхъ въ Великую войну, гибели и новой подготовкѣ германскаго флота, «исторія котораго — является длиннымъ рядомъ усилій и работы, большихъ достиженій и глубокихъ разочарованій — борьбы на всѣхъ моряхъ съ людьми и стихіями». Эта разумная и крайне упорная работа по созданію могучаго германскаго флота, можетъ служить и для насъ въ будущемъ утѣшительнымъ и хорошимъ примѣромъ.

2) *Contre-amiral G. R. Clark, Professeurs de la Naval Academy W. O. Stevens, C. S. Alden et H. F. Krafft.* «*HISTOIRE DE LA MARINE DES ETATS-UNIS*», traduit par le lieut. Cogniet.

Цѣ. на 36 фр.

Эта замѣчательно ясно и живо написанная книга не только показываетъ намъ времена упадка и роста, занявшаго нынѣ второе мѣсто флота, не только въ яркихъ образахъ изображаетъ геройскія дѣла его офицеровъ и матросовъ, и не только подчеркиваетъ большія жертвы, которыя необходимо нести государству, чтобы обладать сильнымъ флотомъ. Можетъ быть главное достоинство этой книги то, что она съ неопровержимой ясностью на историческихъ примѣрахъ нѣсколькихъ вѣковъ показываетъ на связь государства и морской силы, которая достигаетъ своего расцвѣта не только въ морскихъ странахъ, но въ странахъ растущихъ, развивающихся и процвѣтающихъ. Внимательное чтеніе и этой книги для насъ русскихъ можетъ быть крайне поучительнымъ. Осенью въ той же серіи выйдетъ «Исторія русскаго флота».

БИЛЛЕВИЧЪ. «Военно-морское дѣло» съ 142 рис. и 4 табл. Изданіе Осовіахима СССР, 1930 г. Цѣна 1 р. 25 коп.

Эта небольшая и не блестяще изданная книга является учебникомъ для подготовки краснофлотцевъ къ морской службѣ и состоитъ изъ слѣдующихъ частей: 1-ая. Общія свѣдѣнія о флотѣ, организаціи его и управленія имъ; 2-ая. Устройство корабля, машины, артиллеріи, миннаго оружія, судовая электротехника, средства связи и свѣдѣнія по кораблевожденію; 3-ья. Судовая организація; 4-ья. Шлюпки, ихъ вооруженіе и управленіе ими; 5-ая. Тросы, употребляемые на кораблѣ; 6-ая. Краткій словарь общеупотребительныхъ морскихъ терминовъ.

„Зарубежный Морской Сборникъ"

Подъ редакціей кап. 1 ранга **Я. Подгорнаго.**

Подписная плата	12 мѣс.	6 мѣс.	3 мѣс.
Чехія	52 кр.	26 кр.	13 кр.
Америка и Д. Востокъ	2.40 дл.	1.20 дл.	0,60 дл.
Остальн. страны	40 фр.	20 фр.	10 фр.

Цѣна отд. номера — 15 франковъ.

Адр. Ред.: . Podhorny, Kopernikova 6, Plzen, Tchekoslovaquie.

Предст.: Франція: M. Terestchenko, 1 av. de la Gare, Meudon (S. et O.). Сербія: Л. Алафузовъ, Бушина ул., бр. 8. Београд.

Нашъ конкурсъ

Стихотвореніе № 9.

„Часовой"

«Парижскій журналъ «Часовой» приноситъ намъ — легіонерамъ, заброшеннымъ на опорные посты у самой Сахары, столько радости, волненій и надеждъ.... Его номера — это верстовые столбы на дорогѣ изъ эмиграціи, по которой мы вернемся на Родину»....

(Изъ письма съ Алжира.).

Кругомъ пески, ландшафтъ унылый,
Но зори здѣсь — совсѣмъ карминъ...
На этотъ постъ, намъ всѣмъ постылый,
Изъ русскихъ брошенъ я одинъ.
Нашъ постъ на карту не нанесенъ,
Сюда поставленъ только взводъ....
Здѣсь русскихъ словъ и русскихъ пѣсенъ
Уже не слышу пятый годъ.
Разъ въ мѣсяцъ почта, съ провіантомъ,
Журналъ приноситъ «Часовой»,
Тогда съ французскимъ лейтенантомъ
Дѣлю досугъ и отдыхъ свой.
Онъ собесѣдникъ неизмѣнный, —
Онъ тоже въ прошлое влюбленъ, —
И по призванію военный:
Его кумиръ — Наполеонъ.
Я съ нимъ тогда за кружкой чая,
Страницъ читаю милыхъ рядъ,
Вечернихъ звѣздъ не замѣчая
И утренней зари нарядъ.
Но мнится мнѣ судьба обманетъ:
Меня здѣсь пуля сторожитъ....
Убьетъ арабъ иль только ранитъ?
Въ пескахъ иль въ камняхъ врагъ лежитъ?
И каждый день, идя съ дозоромъ,
Беру журналъ я «Часовой»,
Чтобъ могъ прочесть послѣднимъ взоромъ
Я строкъ нѣмыхъ языкъ родной.

Виталій Вячеславскій.

Мой Полкъ

(Ко дню его полкового праздника)

ПОПРАВКИ КЪ КРАТКОЙ ИСТОРІИ Л.-ГВ. ДРАГУНСКАГО ПОЛКА («ЧАСОВОЙ» № 24)

1. Графъ Ф. М. Ниродъ командовалъ полкомъ до февраля 1915 года. Послѣ него принялъ полкъ Св. Его Величества ген.-майоръ **Джунковскій**, а послѣднимъ командиромъ былъ ген.майоръ **Гребенщиковъ.**

2. На стр. 12 вмѣсто «выручая пѣхоту, попадавшую въ тяжелое положеніе», читать — «гдѣ 2 эскадрона полка съ пулеметами были посланы на прикрытіе лѣваго фланга.

3. Въ бѣломъ движеніи на югѣ Россіи участвовалъ не возродившійся полкъ, а лишь эскадронъ подъ командой полковника **Римскаго-Корсакова.**

Тебя, мой полкъ въ изгнаніи вспоминая,
Я вижу юныхъ дней своихъ зарю —
И въ мысляхъ все былое воскрешая,
За все, что ты мнѣ далъ — благодарю...
Въ твои ряды я сталъ еще корнетомъ,
Воспитанъ былъ на «Новачинскомъ днѣ»*) —
Сей день сковалъ насъ доблестнымъ завѣтомъ:
«За честь полка» — завѣтъ тотъ живъ во мнѣ...
Въ твоемъ строю водилъ я эскадроны,
По весямъ Красносельскимъ*) и полямъ,
Готовясь въ бой, съ врагомъ родной Короны,
Чтобъ въ грозный часъ побѣду дать Царямъ.
Въ войну «Великую» былъ вновь съ тобою —
Твой строй возглавилъ я, какъ командиръ, —
Какъ гордъ я былъ своей судьбы звѣздою,
Что могъ дѣлить съ тобой и бранный пиръ.
Какъ счастливъ былъ, когда по Царской волѣ,
Я вновь обрѣлъ свой полковой мундиръ —
Но по несчастной, нашей, Русской долѣ —
Я былъ Царя — послѣдній командиръ...

. . . . . .

Но не пришлось мнѣ грозною стѣною,
Вести тебя въ атаку на конѣ —
Въ окопъ насъ грязный спрятали съ тобою,
И конный бой лишь грезился во снѣ...

. . . . . .

Я пережилъ съ тобою бунтъ военный
Въ тылу онъ обратилъ Россію въ прахъ —
Мы видѣли, какъ радъ былъ врагъ надменный,
Что гибло то, что въ немъ вселяло страхъ...

. . . . . .

Исчезъ мой полкъ... Судьба твоя слѣпая
Развѣяла ряды гнѣдыхъ коней —
И въ праздникъ твой, мундиромъ не блистая,
Лишь вспомню красоту минувшихъ дней!..
Гдѣ киверъ твой, что строй вѣнчалъ собою,
Съ кокардой въ блесткахъ, съ вензелемъ Царя,
Въ Версалѣ данный Царственной рукою,
Въ тотъ день, когда взошла твоя заря?
Здѣсь нѣтъ твоихъ султановъ бѣлоснѣжныхъ,
На пикахъ не трепещутъ флюгера —
И хора трубачей не слышно звуковъ нѣжныхъ,
Царя не встрѣтитъ мощное «Ура»...

. . . . . .

Но цѣлъ Штандартъ твой, кровью**) обагренный,
И живъ твой духъ, въ сердцахъ твоихъ сыновъ;
«Похода» звукъ сигнала отдаленный —
Мнѣ грезится среди тревожныхъ сновъ...
Рожденный въ годъ Руси всемірной славы***),
Мой полкъ — Ты возродишься вмѣстѣ съ ней —
И вновь увидишь блескъ родной Державы,
Увѣнчанной Короною Царей...

. . . . . .

Въ чужихъ краяхъ, далеко другъ отъ друга,
Мы встрѣтимъ вновь свой праздникъ полковой
И вспомнимъ всѣ, отъ сѣвера до юга,
Нашъ полкъ родной, на службѣ вѣковой...

Сергѣй Гребенщиковъ.

---

*) Бой 10 ноября 1877 г.

**) Въ Великую войну снарядъ перебилъ древко и осколками были убиты рядомъ ѣхавшіе два офицера.

МУЗЕЙ

Перваго Русскаго Великаго Князя КОНСТАНТИНА КОНСТАНТИНОВИЧА Кадетскаго Корпуса.

3 сентября 1925 года Русскимъ Кадетскимъ Корпусомъ было положено основаніе Музею Военно-Учебныхъ Заведеній, задачей котораго поставлено сохранить для будущаго всѣ памятки о жизни самого Корпуса на чужбинѣ и собирать оказавшіяся за рубежомъ Россіи памятки о нашихъ разрушенныхъ Кадетскихъ Корпусахъ и Военныхъ Училищахъ. Въ настоящее время Музей числитъ въ своей описи до 2000 предметовъ прямо отвѣчающихъ его назначенію и, сверхъ того, 46 старыхъ знаменъ Русской Арміи, оставленныхъ въ Корпусѣ на храненіе Генераломъ Врангелемъ, и отдѣлъ реликвій, посвященныхъ его имени и переданныхъ Музею на храненіе Комитетомъ по увѣковѣченію памяти покойнаго Главнокомандующаго.

Склоненныя съ высокихъ стѣнъ старинныя знамена, видавшія Суворова, Парижъ, Севастополь, Балканы и поля Великой войны, иконы церквей Кадетскихъ Корпусовъ, бѣлый бюстъ Шефа Корпуса—Великаго Князя КОНСТАНТИНА КОНСТАНТИНОВИЧА, фанфары и прапоры украшаютъ стѣны и витрины Музея и придаютъ ему величественный и торжественный видъ.

Прямая задача Музея разрѣшена нахожденіемъ въ немъ такихъ реликвій какъ знамена Полоцкаго, Симбирскаго и Сумского Кадетскихъ Корпусовъ, какъ частицы знамени Владимірскаго Кіевскаго Корпуса, серебро Кіевлянъ и Полтавцевъ, мундиръ Сибирцевъ, какъ кадетскіе и юнкерскіе журналы, или какъ жетоны, знаки погоны печати учебники и исторіи разныхъ Корпусовъ и Училищъ и пакеты съ ихъ открытками, фотографіями и документами. За небольшимъ исключеніемъ, почти всѣ Корпуса и Училища представлены въ Музеѣ, но особенно цѣнны памятки Корпусовъ: Владимірскаго, Кіевскаго, Одесскаго, Полоцкаго, Петровскаго, Полтавскаго, Владикавказскаго, Сибирскаго, Хабаровскаго и Тифлисскаго и Военныхъ Училищъ: Кіевскаго и Виленскаго. Изъ предметовъ же дорогихъ всей Русской Арміи, помимо знаменъ, особенно цѣнны такія реликвіи, какъ столъ и скамья, у которыхъ палъ генералъ Корниловъ, терновый вѣнокъ съ его гроба, шинель генерала Врангеля, Его Ингерманландская фуражка, шашка, кинжалъ, шпоры, чувяки и всѣ возложенныя на его гробъ и могилу арматуры, доски и ленты отъ вѣнковъ, начиная съ ленты отъ вѣнка Его Величества Короля АЛЕКСАНДРА.

Дальнѣйшее развитіе музея, въ большой долѣ, зависитъ отъ освѣдомленности о немъ старыхъ юнкеровъ и кадетъ и отъ ихъ готовности передать музею на храненіе вывезенныя съ Родины памятки. Надо ли говорить о значеніи этихъ памятокъ для воспитанія новыхъ поколѣній кадетъ, подростающихъ подъ сѣнью старыхъ знаменъ и среди реликвій Музея въ Русскомъ Кадетскомъ Корпусѣ?

Б. Адамовичъ.

Въ слѣд. (№ 35) «Часового» будетъ напечатана статья ген. Адамовича «Молодежь подъ Знамена».

Отрядъ особаго назначенія охраны лицъ Императорской фамиліи, находившихся въ Крыму

(Краткая справка)

Въ октябрѣ 1918 года, въ Ставкѣ Добровольческой Арміи, при посредствѣ генерала Н., было представлено на утвержденіе Главнокомандующаго, проектъ о сформированіи особаго отряда, задачей котораго явилась бы охрана Лицъ Императорской Фамиліи, имѣвшихъ свое мѣстопребываніе въ Крыму, освобожденномъ отъ большевиковъ, но почти не защищеннаго отъ новаго ихъ нашествія.

По утвержденію Главнокомандующаго этотъ отрядъ былъ сформированъ подъ командой ген. шт. полковника Федотьева и отбылъ въ Крымъ въ составѣ 16 офицеровъ. Въ то время, несмотря на присутствіе въ Крыму германскихъ войскъ, начавшихъ къ осени быстро разлагаться, существовала добровольческая охрана, состоявшая изъ 6 офицеровъ и 10 татаръ-солдатъ (большинство послѣднихъ были всадниками Крымскаго Коннаго полка). Оффиціально этотъ отрядъ назывался «Конная Стража Ялтинскаго уѣзда» и входилъ въ подчиненіе Ялтинскому Воинскому начальнику. На самомъ же дѣлѣ несъ исключительно охрану лицъ Императорской Фамиліи и былъ расположенъ въ непосредственной близости отъ дворцовъ. Этотъ отрядъ конной стражи и былъ смѣненъ Отрядомъ Особаго Назначенія 31 октября 1918 года. Офицеры отряда Конной Стражи были записаны въ кадръ Отряда Особаго Назначенія, который былъ разбитъ на три караула. Первый расположился во дворцѣ «Хараксъ» и несъ охрану при Ея И. В. Государынѣ Императрицѣ и при Е. И. В. Великой Княгинѣ Ольгѣ Александровнѣ

2-й караулъ находился во дворцѣ Дюльберъ при И. И. В. Великихъ Князьяхъ Николаѣ Николаевичѣ и Петрѣ Николаевичѣ съ ихъ семьями.

3-ій караулъ во дворцѣ Ай-Тодоръ при И. И. В. Великомъ Князѣ Александрѣ Михайловичѣ и Великой Княгинѣ Ксеніи Александровнѣ.

Отрядъ состоялъ изъ офицеровъ. Кадръ его былъ постепенно доведенъ до 80 человѣкъ. Всѣ офицеры принимались по баллотировкѣ и были представляемы лицамъ Имп. Фамиліи.

При отрядѣ были три пулеметныхъ отдѣленія, автомобильно-мотоциклетная часть и команда связи. Эта послѣдняя состояла изъ пажей, юнкеровъ и вольноопредѣляющихся.

Въ Отрядѣ Особаго назначенія состояли представители отъ слѣдующихъ частей Императорской Гвардіи, Арміи и Флота:

Отъ полковъ :**Лейбъ-Гвардіи Преображенскаго, Семеновскаго, Измайловскаго, Егерскаго, Московскаго, Гренадерскаго, Павловскаго, Финляндскаго, Литовскаго, Кегксгольмскаго, Петроградскаго, 1, 2 и 3, — Стрѣлковыхъ, 4 Стрѣлк. Имп. Фамиліи, Кавалергардскаго, Коннаго, Кирасирскаго Его Величества, Уланскаго Ея Величества, Уланскаго Его Величества, Гродненскаго Гусарскаго, Драгунскаго, Собственнаго Его И. В. Конвоя и Гвардейскаго Экипажа; 2-го лейбъ Драгунск. Псковскаго, 3 улан. Смоленскаго, 12 Гусарск. Иркутскаго, 16 драг. Нижегородскаго, 17 Гусарск. Черниговскаго, 19 Драгунск. Архангелогородскаго, Крымскаго Коннаго, Ингушскаго Коннаго, Грузинскаго Коннаго и Уральскаго Казачьяго войска, Гвардейской артиллеріи, Инженерныхъ войскъ, Черноморскаго и Балтійскаго флотов, Пажескаго Е. И. В. Кадетскаго Корпуса и Николаевскаго, Елисаветградскаго и Тверского Кавалерійскихъ училищъ.** Состояли также офицеры отъ вновь сформированныхъ полковъ **Добровольческой Арміи**, къ которымъ Верховный Главнокомандующій отнесся съ особеннымъ вниманіемъ.

Отрядъ несъ охрану съ 31 октября 1918 по 25 марта 1919 г., въ очень тревожное время; постоянно были тревоги, какъ со стороны Севастополя, такъ и со стороны Ялты, но ожидавшіяся нападенія мѣстныхъ большевиковъ,благодаря пребыванію отряда, такъ и не состоялись.

25 марта, когда Перекопскій фронтъ былъ уже прорванъ и большевистскія банды ворвались въ Крымъ, совмѣстно съ англійскимъ командованіемъ, находившихся въ русскихъ водахъ великобританскихъ кораблей, былъ разработанъ планъ эвакуаціи лицъ Императорской Фамиліи. Англійскій дреднаутъ «Мальборо» подошелъ къ Дюльберу, и всѣ Лица Императорской Фамиліи, кромѣ Е. В. Князя С. Г. Романовскаго, который остался служить въ русскомъ флотѣ, были доставлены на него въкатерахъ, при чемъ посадку съ суши прикрывали съ лѣваго фланга англійская морская пѣхота, а съ праваго отрядъ Особаго Назначенія. Послѣ переѣзда Лицъ Имп. фамиліи на англійскій корабль строевая часть отряда была направлена для охраны Ялты, гдѣ не оставалось никакихъ воинскихъ частей, а затѣмъ была погружена на англійскій транспортъ для слѣдованія въ Севастополь. Передъ отходомъ отрядъ былъ выстроенъ на палубѣ и транспортъ медленно обошелъ «Мальборо», на палубу котораго вышли всѣ лица Имп. Фамиліи. Грянуло послѣднее прощальное «ура» на родинѣ Царицѣ и Верховному Главнокомандующему. Государыня Императрица держала платокъ у глазъ и видно было, что она плачетъ.

Автомобильная часть отряда съ пулеметными отдѣленіями были двинуты походнымъ порядкомъ на Севастополь.

27 марта «Мальбор» снялся съ якоря и взялъ курсъ на Константинополь.

Прибывъ въ Севастополь и расположившись въ Морскомъ собраніи, отрядъ въ теченіе двухъ дней несъ караульную службу въ городѣ, прикрывая эвакуацію. Въ это время выяснилось, что штабъ Крымско - Азовской Арміи находится въ Ѳеодосіи безъ всякаго прикрытія. Отрядъ спѣшно былъ переброшенъ туда на французскомъ миноносцѣ «Каскъ» и на англійскомъ «Обаго». Пробывъ въ Ѳеодосіи нѣсколько дней и неся караулъ въ городѣ, отрядъ погрузился на транспортъ «Маргариту» и отбылъ въ Новороссійскъ, куда прибылъ въ Страстную субботу. Автомобильной части, послѣ большихъ трудностей удалось погрузиться на военный транспортъ «Мечта» и прибыть туда-же. На второй день

Единоначаліе или новый расколъ?

(Н. Бѣлогорскій (ген. Шинкаренко). Что же должны мы дѣлать? Ницца. 1930).

«Если мы порой забывали, что находимся на театрѣ воинныхъ дѣйствій, то большевики похищеніемъ генерала Кутепова намъ объ этомъ напомнили. Военныя дѣйствія продолжаются и требуютъ ЕДИНОНАЧАЛІЯ. Дерзайте, требуйте отъ насъ безпрекословно подчиненія и знайте, что мы выполнимъ Ваши приказанія». (Слова ген. А. М. Драгомирова къ ген. Миллеру на собраніи офицеровъ въ Бѣлградѣ).

Ген. Шинкаренко (Н. Бѣлогорскій) «четыре съ половиной года не входившій ни въ какую организацію, ни у кого на службѣ не состоящій и начальства надъ собой не имѣющій» *), выпустилъ брошюру и разослалъ ее въ рядъ воинскихъ частей и отдѣльнымъ воинскимъ чинамъ.

Въ ней онъ утверждаетъ, что «арміи у насъ нѣтъ» и что «мы стали почти совсѣмъ негодными для дѣла освобожденія нашей родины». Для сохраненія нашей боеспособности онъ предлагаетъ:

1) Заключеніе договора съ какой-угодно страной о допущеніи возможно большаго числа нашихъ русскихъ молодыхъ людей къ обученію въ арміи этой страны.

2) Организацію курсовъ военнаго обученія при всѣхъ полковыхъ ячейкахъ, объединеніяхъ и офицерскихъ союзахъ.

3) Использованіе на борьбу противъ большевиковъ всѣхъ тѣхъ капиталовъ, которые принадлежали различнымъ «бѣлымъ» правительствамъ, а нынѣ хранятся у отдѣльныхъ лицъ.

Наконецъ, 4) Объединеніе всѣхъ русскихъ военныхъ вокругъ Великаго Князя Кирилла Владиміровича, какъ Національнаго Вождя и созывъ Національнаго Зарубежнаго Съѣзда.

Брошюра написана авторомъ съ присущей ему живостью и литературнымъ талантомъ, но ничего новаго не вноситъ. Авторъ обрушивается на Русскій Обще-Воинскій Союзъ, упрекая его руководителей въ бездѣйствіи и косности.

Критиковать легче всего, — и на тему, избранную ген. Шинкаренко всякій изъ насъ могъ бы написать много страницъ. Но сразу же приходитъ на мысль одинъ вопросъ: почему ген. Шинкаренко, оставаясь въ сторонѣ четыре съ половиной года, самъ ничего не сдѣлалъ на пользу РОВС или К-са Офицеровъ Имп. Арміи и Флота?

Русскій Обще-Воинскій Союзъ создавался историческимъ путемъ, несмотря на многія и многія препятствія, стоявшія на этомъ пути. За послѣдній годъ рамки его работы особенно расширились, а вліяніе возросло. Очевидно, идея РОВС прочно внѣдрилась въ сознаніе громаднаго большинства, такъ какъ что-то не видно перехода воинскихъ чиновъ въ другія организаціи, равно какъ и не слышно обращенныхъ къ вождямъ демагогическихъ «протестовъ» и «требованій», о которыхъ взываетъ ген. Шинкаренко.

Въ чемъ же мы видимъ роль нашего зарубежнаго воинства? — Въ подготовкѣ кадровъ, отдѣльныхъ бойцовъ для борьбы съ большевиками въ настоящемъ (разумѣется, объ этомъ въ печати давать отчетъ мы не собираемся) и въ будущемъ. Похищеніе большевиками ген. Кутепова лучше всего доказываетъ, какъ они страшатся именно этой работы, которую неослабно ведетъ РОВС во всѣхъ отрасляхъ, а не какого-либо другого общественнаго или партійнаго руководства.

Далѣе: ни одна страна, конечно, не согласится въ массѣ обучать нашу молодежь, когда на опытѣ выяснены затрудненія даже для одиночно поступающихъ. Это пожеланіе ген. Шинкаренко является чистѣйшей политической маниловщиной.

Ген. Шинкаренко выставилъ требованіе о военной подготовкѣ молодежи немного поздно. Именно сейчасъ, **въ широкомъ масштабѣ** проводится вопросъ о поступленіи молодежи въ ряды Арміи и соотвѣтствующей ея подготовки.

Охотно соглашаемся, что гг. хранители казенныхъ суммъ сдѣлали ошибку, не отвѣтивъ на статью «Нашего Знамени» о средствахъ Россійской Имперіи зарубежомъ. По нашимъ, впрочемъ, свѣдѣніямъ, подсчетъ «Н. Знамени» этихъ средствъ, увы, совершенно не соотвѣтствуетъ дѣйствительности.

Наконецъ, ген. Шинкаренко слишкомъ оптимистически смотритъ на возможность созыва «Національнаго Съѣзда». Первый Зарубежный Съѣздъ не оправдалъ возложенныхъ на него надеждъ, несмотря на то, что онъ состоялся подъ знакомъ предварительнаго признанія всѣми участниками Великаго Князя Николая Николаевича, какъ Вождя всей національно мыслящей эмиграціи.

*) Изъ вступленія къ брошюрѣ.

Пасхи отрядъ былъ погруженъ на «Шилку» и срочно переброшенъ въ Адлеръ, на фронтъ, гдѣ началось наступленіе грузинъ. Несмотря на отсутствіе достаточнаго вооруженія, походныхъ средствъ и перевязочныхъ матеріаловъ, отрядъ былъ влитъ ротой въ 1-й кавказскій офицерскій стрѣлковый полкъ. Наступленіе было остановлено. Къ 1 іюня, потерявъ цѣль, для которой былъ созданъ, Отрядъ Особаго Назначенія былъ расформированъ, а составлявшіе его офицеры вернулись въ свои части. Многіе погибли въ дальнѣйшей кровавой борьбѣ.

Въ настоящее время въ Парижѣ существуетъ объединеніе офицеровъ этого отряда.

Шт. Ротм. Шкляревскій.

Что же касается окончательнаго выводы брошюры — необходимости признать Вождемъ (и Государемъ Императоромъ) Великаго Князя Кирилла Владиміровича, то при существующемъ международномъ положеніи Русскаго Зарубежья, при настроніи внутри Россіи, наконецъ, при наличіи преемственности власти Главнокомандующаго (Колчакъ, Деникинъ, Врангель, Великій Князь Николай Николаевичъ, Кутеповъ, ген. Миллеръ) и, повторяемъ, при наличіи приверженности громаднаго большинства къ идеѣ Р.О.В. Союза — это признаніе (кромѣ того, что практически невозможно) не привело бы къ упроченію нашего положенія, а наоборотъ, повлекло бы за собой новый расколъ и конецъ единственной сильной военной организаціи — Р. О. В. Союза.

Конечно, и въ работѣ РОВС есть недочеты, но лучше хранить, укрѣплять и развивать то, что мы имѣемъ, стараясь всячески помочь руководителямъ Союза, чѣмъ путемъ опасныхъ опытовъ добиваться невозможнаго.

Въ заключеніе хотѣлось бы обратить вниманіе ген. Шинкаренко на слова ген. Драгомирова, помѣщенныя эпиграфомъ къ этой статьѣ. Вѣдь по смыслу этихъ словъ (а ихъ повторили ген. Миллеру всѣ члены Обще-Воинскаго Союза черезъ своихъ непосредственныхъ начальниковъ) брошюра генерала Шинкаренко есть не что иное, какъ попытка разложенія нашихъ кадровъ, **не забывающихъ, что они находятся на театрѣ военныхъ дѣйствій.**

И если бы голосъ генерала Шинкаренко былъ бы услышанъ и расколъ сдѣлался бы фактомъ, — авторъ брошюры способствовалъ бы выходу эмиграціи и «остатковъ арміи» не на побѣдный путь, — но, наоборотъ, — на путь развала и распыленія. **В. О.**

ОТЪ РЕДАКЦІИ

Редакціей получено много писемъ отъ офицеровъ и солдатъ изъ разныхъ мѣстъ Франціи. Два такихъ письма мы приведемъ полностью.

..Подобно имъ, другіе наши корреспонденты, возмущаясь вновь поднятой кампаніей газеты «Послѣднія Новости» по адресу Русскаго Обще-Воинскаго Союза и его Главы, спрашиваютъ насъ, какъ намѣрены, наконецъ, реагировать воинскія организаціи на многолѣтнюю травлю насъ этой газетой.

Дѣйствительно, . неизмѣнная линія поведенія этой газеты — это травля всего національнаго дѣла и Русской Арміи. Эта газета старалась разложить наши части въ Галлиполійскій періодъ, она травила генерала Врангеля, издѣвалась надъ Великимъ Княземъ Николаемъ Николаевичемъ, инсинуировала въ свое время по адресу генерала Кутепова...

РОВС — выше партій, и мы не объявляемъ войны «П. Нов.», какъ органу съ опредѣленными партійными задачами. Но мы не можемъ допустить издѣвательства и клеветы — обычнаго средства борьбы этой газеты противъ насъ.

И въ этомъ отношеніи мы всецѣло одобряемъ мысль автора нижепечатаемаго письма.

ОТКРЫТОЕ ПИСЬМО *)

Милостивый Государь,
Господинъ Редакторъ,

Въ извѣстной газетѣ «Послѣднія Новости», издающеся въ Парижѣ, вновь начата травля Русской Арміи, при чемъ газета эта явно доходитъ до самой послѣдней мѣры клеветы и инсинуацій.

Впрочемъ, это для насъ со временъ Галлиполи не ново и не можетъ поразить. Но вотъ что меня, какъ рядового офицера всегда удивляло: въ этой газетѣ, гдѣ на одной страницѣ брань и клевета по адресу Рускаго Обще-Воинскаго Союза, на другихъ страницахъ — обиліе всякаго рода объявленій и оповѣщеній отъ воинскихъ частей и союзовъ. Какъ это совмѣстить? И не пора ли всѣмъ намъ перестать пользоваться «любезностью» этой газеты и прекратить посылку ей свѣдѣній о себѣ?

Примите и пр. Подпоручикъ **Филоновъ.**

Милостивый Государь, Господинъ Редакторъ,

Въ № 33 нашего журнала помѣщена замѣтка подъ заглавіемъ «Въ двѣнадцать часовъ по ночамъ», въ которой говорится, что въ «одной изъ совѣтскихъ газетъ» помѣщена брань по адресу Арміи и т. д. Позвольте Вамъ замѣтить, что Вы были введены въ заблужденіе: выдержка, приведенная Вами, была помѣщена въ ежедневной газетѣ «Послѣднія Новости».

Впрочемъ по смыслу и стилю этой замѣтки Вы могли и ошибиться.

Искренне уважающій Васъ **А. Демиденко.**

ОТКРЫТОЕ ПИСЬМО

Я, Никандръ Васильевичъ Соломко, — капитанъ совѣтскаго парохода «Ленинградъ», — настоящимъ заявляю, что, сойдя на берегъ въ Александріи (Египетъ) — порываю навсегда съ совѣтской службой, такъ какъ совѣтская власть, подъ флагомъ «рабоче-крестьянской диктатуры» — представляетъ собою такой режимъ рабства и систематическаго угнетенія русскаго народа, котораго еще не знала исторія міра.

Чувствуя невозможность ни жить, ни работать при этихъ условіяхъ, я вынужденъ былъ оставить свою работу и отдать свои послѣднія силы на пользу человѣчеству — тамъ, гдѣ можно свободно мыслить и не чувствовать нравственнаго и физическаго гнета надъ человѣкомъ.

Настоящее письмо прошу перепечатать всѣ русскія газеты, за исключеніемъ «Послѣднихъ Новостей» и органовъ соціалистовъ, кои по злой волѣ или недомыслію, являются лучшими пособниками большевиковъ заграницей. **Н. В. Соло.ко.**

*) Въ комментаріяхъ не нуждается...

Редакторъ „Часового" у г. Фо Па Бидз

По поводу встревожившей общественное мнѣніе статьи въ «Либертэ», редакторъ журнала «Часовой» В. В. Орѣховъ въ сопровожденіи С. К. Терещенко посѣтилъ 19 іюня Комиссара спеціальнаго розыска г. Фо Па Биде, который передалъ имъ слѣдующее:

«Я могу совершенно оффиціально заявить, что слѣдствіе по дѣлу генерала Кутепова не прекращено и ведется съ прежней неослабной энергіей. Дѣло будетъ доведено до конца. Это въ интересахъ правосудія и французскаго правительства.

Передайте это офицерамъ, пользующимся гостепріимствомъ Франціи и предостерегите ихъ отъ всякихъ необдуманныхъ дѣйствій, которыя могли бы быть вызваны безотвѣтственными призывами къ нарушенію порядка и законности. Въ противномъ случаѣ каждое нарушеніе законовъ вызвало бы со стороны правительства рядъ нежелательныхъ для васъ санкцій.

ВОЕННО-ТЕХНИЧЕСКІЕ КУРСЫ

При Объединеніи бывшихъ воспитанниковъ Николаевской Инженерной Академіи и Инженерныхъ Училищъ организована Конференція Военно-Техническихъ Курсовъ въ Парижѣ. Конференція объявляетъ программу двухъ первыхъ семестровъ. Программа третьяго, спеціальнаго семестра будетъ объявлена дополнительно. Каждый семестръ заключается изъ 90 двухъ-часовыхъ лекцій.

1-ый семестръ.

1. Математика.. 2. Механика. 3. Сопротивленіе матеріаловъ. 4. Термодинамика. 5. Военныя сообщенія. 6. Геодезія. 7. Теоретич. механика и физика. 8. Техническое черченіе.

2-й семестръ.

1. Военно-инженерныя сооруженія. 2. Химія. 3 Электротехника. 4. Прикладная механика. 5. Строительное искусство и матеріалы. 6. Минное искусство и взрывчатые составы. 7. Техническое черченіе.

До начала перваго семестра будутъ прочитаны предварительно алгебра, геометрія и тригонометрія и преподаны начала проекціоннаго черченія. На Курсы имѣютъ право поступать офицеры и военные чиновники, окончившіе Военныя Училища, или среднія учебныя заведенія. Вопросы о принятіи лицъ, не подходящихъ къ указаннымъ условіямъ, разрѣшаются въ каждомъ отдѣльномъ случаѣ Конференціей Курсовъ. Лицъ, желающихъ поступить на Курсы, просятъ подать рапорта на имя Предсѣдателей Союзовъ и Объединеній, въ которыхъ они состоятъ, съ указаніемъ о полученномъ образованіи. Гг. Предсѣдатели Союзовъ и Объединеній благоволятъ вышеуказанные рапорта направлять на имя полковника С. А. Мацылева по адресу: 81, рю Мадемуазелль. Парижъ 15. Плата за правоученіе 40 фр. въ мѣсяцъ.

Открытіе курсовъ предполагается между 15 іюля и 1 августа с. г. Занятія будутъ происходить по вечерамъ, отъ 8 до 10 ч., два или три раза въ недѣлю. Одновременно откроются Курсы Техническаго Черченія, для подготовки чертежниковъ-конструкторовъ, продолжительностью 6-8 мѣсяцевъ. Пріемъ прошеній, какъ для поступленія на Военно-Техническіе Курсы, такъ и на Курсы Черченія, заканчивается 10 іюля.

Всѣ прошенія будутъ разсмотрѣны Конференціей Курсовъ и принятые на Курсы будутъ своевременно увѣдомлены о мѣстѣ и началѣ занятій. Для полученія справокъ надлежитъ обращаться къ полковнику С. А. Мацылеву, по пятницамъ отъ 8 до 9 часовъ вечера въ Союзъ Галлиполійцевъ.

СОРБОННА

Мичманъ Н. А. Реймерсъ защитилъ диссертацію на степень доктора философіи на тему «Понятіе красоты».

ГЕН. Н. Н. ГОЛОВИНЪ ВЪ АМЕРИКѢ

Проф. ген. лейт. Н. Н. Головинъ отбылъ въ Соединенные Штаты по приглашенію американской академіи Ген. Штаба, въ которой прочтетъ циклъ лекцій о стратегіи, разобравъ конкретный случай «Брусиловское наступленіе 1916 г.» Ген. Головинъ предполагаетъ оставаться въ Америкѣ около пяти мѣсяцевъ. Замѣщаетъ его на Высшихъ Военныхъ Курсахъ ген.-лейт. Репьевъ.

Напомнимъ, что въ мартѣ с. г. ген. Головинъ въ Прагѣ прочелъ рядъ лекцій, имѣвшихъ исключительный успѣхъ въ чешскихъ военныхъ кругахъ. Онъ состоитъ кромѣ того профессоромъ французской академіи ген. штаба.

БРЮССЕЛЬ

К.-адм. кн. Трубецкой сдѣлалъ сообщеніе на тему «Адмиралъ Колчакъ» (22 апрѣля).

ПРАГА

23 апрѣля въ Кружкѣ по изученію Міровой войны лейт. Стахевичъ прочелъ докладъ: «Подготовка Россіи къ міровой войнѣ и первые дни войны на Балтійскомъ морѣ».

ВИЛЛЫ — КРЕДИТЪ НА 10 ЛѢТЪ

Платить ежемѣсячно **какъ за квартиру 4-5 комнатъ,** кухня, в.-к., садъ и другія удобства въ 30 минутахъ отъ Парижа. Очень красивое и сухое мѣсто. Лѣсъ. Отъ налоговъ освобождены на 15 лѣтъ. **Введеніе въ собственность немедленное,** расходы по купчей крѣпости послѣ оплаты всего долга. **Пользуйтесь этимъ рѣдкимъ случаемъ и посѣтите** Mr Schnayder, который Вамъ дастъ всѣ свѣдѣнія. Ежедневно до 10 час. утра и 6-8 час. вечера. 117, rue du Temple. Téléph.: Archives 79-29.

ПАТРІОТИЧЕСКОЕ ВОСПИТАНІЕ МОЛОДЕЖИ

Прекрасный праздникъ «Дня Русской Культуры» былъ устроенъ 8 іюня с. г. для русской молодежи въ Парижѣ Юношескими организаціями Русскаго Студ. Христ. Движ., Русск. Консерваторіей, Нац. Орган. Русскихъ скаутовъ, Гимнастическимъ Об-омъ «Русскій Соколъ», балетной Студіей О. О. Преображенской и Русской Средней Школой въ Парижѣ.

Праздникъ былъ посвященъ памяти генералиссимуса Суворова, блестящее слово о которомъ было сказано ген. К. Н. Сычевымъ.

Начался праздникъ парадомъ съ выносомъ знаменъ Организацій. Парадомъ командовалъ староста медонскихъ соколовъ В. Петровъ. Въ парадѣ участвовали офицеры-сокола наравнѣ съ малюсенькими соколятами и «волчатами». Затѣмъ въ программѣ слѣдовали русскія пѣсни хора Р. Ср. Школы подъ управленіемъ проф. А. А. Страхова, танцы студіи Юн. Кл. Р.С.Х.Д. и Русской Средней Школы подъ руководствомъ А. И. Волконской. Гимнастика «Витязей» и Русск. Ср. Школы подъ управленіемъ Г. В. Ермольева и ритмическая подъ руководствомъ А. И. Волконской; балетная студія очень талантливыхъ ученицъ О. О. Преображенской, М. Абилія, Ж. Енакіевой, Ж. Зеленковской, Т. Райхе и Н. Плющинской. Во 2-омъ отдѣленіи послѣдовало выступленіе гимнастическаго общества «Русскій Соколъ», гдѣ сокола мужчины и юноши блеснули своей силой и ловкостью, и программа закончилась «зарей» съ церемоніей въ честь ген. А. В. Суворова.

Праздникъ посѣтили ген. Е. К. Миллеръ, адм. М. А. Кедровъ съ супругой и сыномъ, ген Н. Н Баратовъ, адм. Подушкинъ, секр. Воен.-Морск. Союза, лейт. Галанинъ, редакторъ «Часового» Е. В. Рышковъ-Тарусскій и мн. другіе.

Праздникъ этотъ оставилъ въ сердцахъ присутствовавшихъ поистинѣ неизгладимое впечатлѣніе. Дѣвочки показали талантъ, грацію, изящество, мальчики и юноши (особенно скауты полковника П. Н. Богдановича и сокола) ловкость, силу и прекрасную военную выправку. Честь и слава руководителямъ и воспитателямъ нашей молодежи и дѣтворы. Ими дѣлается великое дѣло.

ВОЕННО-МОРСКОЙ ИСТОРИЧЕСКІЙ КРУЖОКЪ ИМЕНИ АДМИРАЛА КОЛЧАКА

8 іюня состоялось очередное собраніе, посвященное дню русской культуры. Докладъ кап. 1 р. Городыскаго: «Графическое изображеніе мятежа на Севастопольскомъ рейдѣ въ 1905 году», Кап. 2 р. Лукинъ прочелъ свой разсказъ, посвященный пребыванію Государя Императора и Наслѣдника Цесаревича въ Крыму въ 1912 году, а мичманъ Гефтеръ свой разсказъ «Опаловый перстень». Собраніе закончилось музыкальнымъ отдѣленіемъ.

Болгарія

КАЛЕДИНО-НАЗАРОВЦЫ ВЪ ПЛОВДИВѢ

25-го мая 3-й Донской Казачій Атамановъ Каледина и Назарова Полкъ праздновалъ свой Полковой прздникъ.

Наканунѣ прибылъ изъ Софіи ген. Абрамовъ въ сопровожденіи ген. Агоева и полк. Ясевича и былъ встрѣченъ на перронѣ вокзала командиромъ полка ген. Лобовымъ, ген. Лазаревымъ и Нач. частей 1-го К-са полк. Лангамеръ. Въ тотъ же вечеръ ген. Абрамовъ многочисленной аудиторіи русскихъ, собравшихся въ полковомъ Собраніи, сдѣлалъ докладъ о своей поѣздкѣ во Францію и Сербію.

Въ день Полкового Праздника, въ русскомъ храмѣ Св. Димитрія, была отслужена божественная литургія и молебенъ, во время богослуженія въ церковь было внесено и поставлено по серединѣ храма развернутое Знамя Полка (Знамя 7-го Донского Полка, переданное въ Евпаторіи Назаровскому Полку и при сведеніи Калединовскаго и Назаровскаго Полковъ попавшее въ Каледино - Назаровскій Полкъ), знаменщикъ, вахмистръ Любибоговъ и ассистентъ при знамени подъесаулъ Балкуновъ были и въ военной формѣ.

По окончаніи молебна и окропленія святой водой, знамя было поставлено на праый флангъ Каледино-Назаровцевъ, выстроившихся около храма, во внутренней оградѣ. Командиръ Донского Корпуса, встрѣченный воинской командой: «Смирно, Госпо-

Подъ ПАРИЖЕМЪ УЧАСТКИ ЗЕМЛИ ВЪ КРЕДИТЪ

Въ лучшихъ окрестностяхъ 10-30 мин. ѣзды: Enghien-les-Bains, St.-Germain-en-Ley, Marly le Roi, Bois d'Arcy (около Версаля), Sevran, Goussainville, l'Isle Adam (plage), Combes-la-Ville, Epinay Yorge, Antony, Verriers-le-Bouisson, Chevreuse, La Celle de St. Cloud, Elisabeth-ville (plage), Rambouillet и много другихъ, а также на берегу моря La Baule, les Pins, Dieppe.Вода, газъ электрич. Платежъ ежемѣсячн. взносами отъ 200 фр. за участокъ — безъ предвар. взноса. Постройка домовъ на льготн. услов. Длительный кредитъ. Освобожд. на 15 лѣтъ отъ налоговъ. Осмотръ участк. ежедневно на нашемъ автомобилѣ безплатно.

ПРОДАЖА и аренда виллъ и квартиръ въ Парижѣ и окрестност. въ КРЕДИТЪ. Nantissements. — Hypothèques. — Assurance. ТАРАСОВЪ-ТЕРЪ-АБРАМОВЪ.

18, rue de la Chaussée d'Antin. (Métro: Opèra, Chaussée d'Antin). Tél.: Provence 87-32, 82-48.

Ежедневно 10 до 12 час. и отъ 3 до 7 час. Праздн. и воскр. дни отъ 10 час. до 1 ч. дня

По постройкѣ домовъ даетъ безплатныя консультаціи спеціалистъ-архитекторъ, который принимаетъ у насъ два раза въ недѣлю по вторн. и субботамъ отъ 4 до 5 ч.

да Офицеры», — привѣтствовалъ доблестныхъ Каледино-Назаровцевъ съ Полковымъ Праздникомъ и напомнилъ имъ, что знамена являются хранителями боевой славы и чести полка и, что, по условіямъ нашего бытія, единственный день въ году — это день Полкового Праздника, — мы имѣемъ счастье и радость видѣть наши старыя знамена въ строю.

Въ 13 часовъ въ Собраніи состоялся обѣдъ чиновъ полка, представителей войсковыхъ частей и русской, находящейся въ Пловдивѣ, общественности, среди гостей прибывшій изъ Софіи Представитель Совѣта Росс. Пословъ Б. С. Серафимовъ.

Нѣтъ возможности передать всѣ привѣтствія и пожеланія.

Отъ имени болгаръ одухотворено говоритъ Владыка Харитонъ, неизмѣнный другъ русскихъ.

Отмѣтимъ прекрасно построенную рѣчь С. М. Крутилина, говорившаго отъ русской въ Пловдивѣ общественности, который подчеркнулъ, что и здѣсь въ Пловдивѣ русскіе штатскіе люди считаютъ себя неотъемлемой частью РОВС, исповѣдуютъ одни и тѣ же бѣлые идеалы и ушли изъ Россіи, дабы совмѣстно съ Арміей и съ нею въ ногу добиться возрожденія Великой, Единой и Недѣлимой Россіи.

Обѣдъ затянулся до 5 часовъ.

Вечеромъ, гостепріимные Каледино-Назаровцы устроили у себя традиціонную вечеринку.

Незамѣтно, скромно, безъ афишированія дѣлаютъ Каледино-Назаровцы большое и очень полезное дѣло по объединенію русскихъ людей въ Пловдивѣ.

П. Я.

Голосъ читателя

Письмо изъ Болгаріи

Похищеніе большевиками генерала Кутепова обратило общее вниманіе на Р.О.В.С., и та сплоченность, которую показали его чины въ наиболѣе острый моментъ, не могла не произвести впечатлѣнія. Это хорошо, но этого мало. Намъ нужно большее. Нужно, чтобы чины Р.О.В.С. снова почувствовали себя военными, нужно, чтобы руководители Р.О.В.С. не только знали, но и непрерывно чувствовали, что ихъ поддерживаетъ масса. Въ критическіе быть можетъ для судебъ Россіи, расположенной по обѣ стороны границы, дни, наши начальники должны чувствовать, что они имѣютъ возможность на насъ опираться. Въ нашихъ рукахъ показать имъ это; стоитъ лишь послѣдовать примѣру Ш Отдѣла Р.О.В.С.: *) въ каждое первое воскресенье мѣсяца, чины его собираются на «объединеніе» за стаканомъ вина. Расходъ ничтожный — 5 франковъ. Родная обстановка, знакомыя лица такъ будоражатъ душу, что еще нѣсколько дней спустя ощущаешь настроеніе, созданное на объединеніи. А между тѣмъ этотъ стаканъ вина совершаетъ большое дѣло. Чины, садящіеся по частямъ, снова разбираются по полкамъ и батареямъ. Устанавливается непосредственное общеніе съ начальствомъ. Но главное, — происходитъ наглядная демонстрація того, что эмиграція въ сущности въ никакихъ искусственныхъ объединеніяхъ не нуждается, т. е. она едина. Хочется вѣрить, что за Ш Отдѣломъ послѣдуютъ другіе и что тамъ, гдѣ будутъ хотя бы два члена РОВС они соберутся въ первое воскресенье мѣсяца и что въ эти дни мы всѣ будемъ переживать одни чувства и одни настроенія.

Въ Софіи все дѣло началось чуть не съ десяти человѣкъ. На объединеніе предшествовавшемъ похищенію генерала Кутепова было 30 человѣкъ, на слѣдующемъ, состоявшемся 2 февраля 150, а на 2-й день Пасхи для взаимныхъ поздравленій собралось 700 человѣкъ.

Начавъ съ малаго можно повсюду развить это дѣло, а есть изъ-за чего постараться.

*) Въ Парижѣ естественно такія встрѣчи должны устраиваться отдѣльными частями и объединеніями. Къ удовлетворенію, надо сказать, что нѣкоторыя части въ Парижѣ уже установили у себя обязательныя встрѣчи **(Ред.)**.

ОТЪ ИЗДАТЕЛЬСТВА

Въ виду трудныхъ матеріальныхъ условій жизни въ Болгаріи, издательство журнала «Часовой» съ № 35 понижаетъ цѣну отдѣльнаго номера «Часового» до 15 лева. Годовая подписка для Болгаріи — 250 лева. Полугодовая — 150 лева, три мѣсяца — 75 лева.

Всѣмъ подписчикамъ, приславшимъ подписку на вторую половину 1930 г., сообщается, что Конторой излишекъ ихъ денегъ будетъ переведенъ въ счетъ подписки на 1931 годъ.

Генеральное представительство для Болгаріи: В. Ф. Чернышевичъ. Вѣстникарски киоскъ, Булевардъ Дондуковъ, 34, София.

ИЗДАТЕЛЬСТВО ЖУРНАЛА «ЧАСОВОЙ»

считаетъ своимъ долгомъ довести до свѣдѣнія заинтересованныхъ предпріятій и лицъ, что Иванъ Андреевичъ **Глѣбовъ** (Mr. Glebov. P. O. box N° 6, New town Harbin Chine).
впредь не является больше генеральнымъ представителемъ журнала «Часовой» въ Манчжуріи.

Г. Глѣбовъ остался долженъ Издательству «Часовой» 176 долларовъ, прекратилъ платежи, уѣхавъ самъ изъ Китая и передавъ свое дѣло лицамъ, отказывающимся выполнять его обязательства.

Издательство «Часовой» проситъ лицъ, коимъ извѣстно мѣстопребываніе г. Глѣбова, сообщить о таковомъ по адресу Издательства.

ПЕРЕКЛИЧКА

ЧУГУЕВСКІЕ УЛАНЫ

Уланскаго Чугуевскаго Ея Императорскаго Величества Государыни Императрицы Маріи Ѳедоровны полка **полковника Арсеньева** и **подполковника Пащенко,** находящихся въ Югославіи, прошу отозваться: Nicolas Govoroff. 85, rue de Lorient à Rennes. France.

КОРНИЛОВЦЫ

Въ воскресеніе 6-го сего іюля въ 13-ю годовщину перваго боя Крниловцевъ подъ дер. Ямница и Повельче (Станиславскій прорывъ), въ походной церкви Союза Галлиполійцевъ послѣ литургіи будетъ отслуженъ молебенъ съ провозглашеніемъ вѣчной памяти генералу Корнилову, полковнику Нѣженцеву и всѣмъ Корниловцамъ въ первомъ бою за Родину животъ свой положившихъ.

Въ 14 час. въ собраніи Союза Галлиполійцевъ — обѣдъ Корниловцевъ.

ЕЛИСАВЕТГРАДСКІЕ ГУСАРЫ

Въ день Святой Троицы, по случаю полкового Праздника 3-го Гусарскаго Елисаветградскаго Е.И.В. Великой Княжны Ольги Николаевны полка въ Нью-Іоркскомъ Русскомъ Кафедральномъ Соборѣ была отслужена торжественная панихида по Державномъ Шефѣ Полка Ея Императорскомъ Высочествѣ Великой Княжнѣ Ольгѣ Николаевнѣ. Въ числѣ присутствующихъ находился также редакторъ «Часового» А. А. Вонсяцкій.

ПРИМОРСКІЕ ДРАГУНЫ

На основаніи запроса Кадра Приморскихъ Драгунъ, находящагося въ гор. Харбинѣ, въ связи съ развертывающимися событіями на Дальнемъ Востокѣ, прошу всѣхъ гг. офицеровъ, врачей, военныхъ чиновниковъ и драгунъ, когда-либо служившихъ въ рядахъ Приморскаго Драгунскаго полка, не отказать въ спѣшномъ порядкѣ увѣдомить меня, какъ старшаго кадроваго Приморца въ Европѣ, сообщивъ свои: имя, фамилію, чинъ или званіе, время нахожденія въ полку, а для рядовыхъ драгунъ номеръ эскадрона и фамилію командира таковаго, и, наконецъ, свой настоящій адресъ. По полученіи, свѣдѣнія будутъ немедленно пересланы въ Кадръ полка въ гор. Харбинъ.

Подполковникъ **Петръ Ф. Проходовскій.**
Югославія, Бѣлградъ, Таковска ул. № 68.

29-го іюня, въ день Св. Апостоловъ Петра и Павла, полковой праздникъ родныхъ мнѣ Приморскихъ драгунъ, отъ всего сердца поздравляю дорогихъ однополчанъ съ нашимъ праздникомъ, шлю свои наилучшія пожеланія Приморцамъ, разсѣяннымъ по всему міру и лелѣю мечту о скоромъ возрожденіи родного полка на славу Императорской Россійской Конницы и нашей Великой Родины!

Ура! Роднымъ Приморцамъ!

Подполковникъ **П. Проходовскій.**

---

6 очередное собраніе быв. юнкеровъ **Тверского Кавал. Училища** состоится 12 іюля с. г.

Адресъ «Союза служившихъ въ Русской арміи» въ Сиднеѣ: V. A. Praatkowsky 20 Taylor Str Darlinghurst Sydney. N. S. W. Australia.

Екатеринославскихъ и Астраханскихъ гренадеръ и всѣхъ, кто того пожелаетъ, проситъ откликнуться Николай Ильичъ **Егоровъ** по адресу: N. I. Egoroff, 2151 N W. 19 th street Miami (Florida) U. S. A.

Почтовый ящикъ

Офицеру. — Слишкомъ поздно скрывать отъ большевиковъ свое состояніе въ Арміи. Если мы боимся, то тогда уже положительно ничего нельзя дѣлать. Люди, опорочившіе себя (а не исключенные изъ Арміи по собственному желанію, — о такихъ вѣдь не помѣщается), должны быть **гласно** исключены изъ нашихъ рядовъ.

С. Готунцову (Аргентина): къ сожалѣнію за неимѣніемъ мѣста въ журналѣ, мы длинныхъ стиховъ печатать не можемъ.

Подпор. П. Чернышевскому: Положеніе, согласно § 3 Прик. по Р. О. В. С. трактуетъ лишь о тѣхъ воинск. чин., не состоящихъ въ Р. О. В. С., которые имѣли какое-либо столкновеніе съ членами Р. О. В. С. Они могутъ не подчиниться приговору Суда Чести, но для насъ онъ будетъ обязателенъ.

Вл. Васильеву: Возстановленіе послужного списка м. б. сдѣлано только черезъ воинск. ч., въ которой вы состояли послѣднее время.

Александру Великотному (Канада).

«Галиційская битва» стоитъ 5 долл. В. В.-Н. Курсы соотвѣтствуютъ по программѣ Академіи Генеральнаго Штаба. Для полученія лекцій обратитесь къ ген.-м. Ростовцеву, (15, rue Jeanne-Hachette, Paris).

С. Богдановичу (Бѣлградъ). Рисунки пришлите. Обѣщаемъ возвратить по использованіи.

Знающихъ военнаго летчика кап. Бориса Петровича Павлова, бывш. въ 26-27 г. въ Парижѣ, прошу сообщить его адресъ:

A. Fridrichs s/off. au 2-4 R. Etr. 5 C-ie Agadir (Maroc).

ПОПРАВКА

Въ № 33 «Часового» въ «Дневникъ пребыванія ген. Миллера въ Югославіи» вкралась ошибка: 14 мая генералъ Миллеръ посѣтилъ Юго-Славянскаго посланника и военнаго агента. Въ замѣткѣ же было указано, что генералъ Миллеръ ихъ принялъ.

Поправки: Въ № 30 спр. Вмѣсто Е. В. Княгиня Вѣра Константиновна, слѣдуетъ читать Е. В. Княжна Вѣра Константиновна. Вмѣсто Е.К.В. Королева Греческая Ольга Константиновна, Е.К.В. Королева Эллиновъ Ольга Константиновна. Не 14-й флотскій экипажъ, а 12-й флотскій экипажъ.

№ 32 стр. 12. строка 15. До того же совмѣстно съ «Громкимъ» онъ отразилъ 9 минныхъ атакъ. Вдругъ по лѣвому борту показался японскій миноносецъ и выпустилъ мину.

Поправка: Въ № 32(на стр. 25 (лѣвая колона, снизу, 9 строка) **читать:** «2-й арміи, уже обойденной нѣмцами справа, могла грозить участь ген. Самсонова; еслибы дѣйствовавшая лѣвѣе ея 5-ая армія не проявила замѣчательной стойкости и энергіи въ дѣйствіяхъ.

Въ 1917 г. ген. Флугъ, ... (и далѣе по тексту).

Незабытыя могилы

— 20 мая въ Марсели скончался контръ-адмиралъ А. Н. Воскресенскій, нашъ бывшій морской агентъ въ Японіи и Китаѣ, извѣстный своимъ превосходнымъ переводомъ офиціальнаго описанія Русско-Японской войны на морѣ Японскаго Морского Генеральнаго Штаба.

— 10 іюня въ Русскомъ Домѣ въ С.-Женевьевѣ подъ Парижемъ послѣ продолжительной и тяжелой болѣзни скончался флота генералъ-лейтенантъ А. И. Варнекъ. Всю свою жизнь покойный посвятилъ научной дѣятельности, сначала принимая участіе въ полярныхъ экспедиціяхъ, а затѣмъ отдавъ себя всецѣло воспитанію юношества. Въ Императорскомъ Александровскомъ Лицеѣ, гдѣ Александръ Ивановичъ былъ однимъ изъ послѣднихъ инспекторовъ, онъ оставилъ по себѣ самую свѣтлую память. Его кончина является тяжелой утратой не только для флота, но и для всей лицейскій семьи, многіе члены которой были его непосредственными воспитанниками. С. Т.

ГЕНЕРАЛЪ П. А. КОРДЮКОВЪ

Генералъ-лейтенантъ Павелъ Алексѣевичъ Кордюковъ, скончавшійся въ Ригѣ 9 сего мая на 68 году жизни, былъ участникъ какъ японской, такъ и міровой войны. На Японскую войну покойный выступилъ во главѣ 248 пѣх. Каспійскаго полка и быстро выдвинулся въ ряды лучшихъ боевыхъ офицеровъ. Онъ удостоился за эту войну награжденія золотымъ оружіемъ и Орденомъ Св. Георгія Побѣдоносца 4-ой ст.

Во время Великой войны ген. Кордюковъ командовалъ сперва 1 Бригадой 23-й пѣх. див., затѣмъ этой самой дивизіей, послѣ чего былъ назначенъ командиромъ 7-го Армейскаго корпуса.

На всѣхъ командныхъ должностяхъ покойный сумѣлъ пріобрѣсти уваженіе и любовь своихъ подчиненныхъ и съ большимъ успѣхомъ работалъ надъ подготовленіемъ подчиненныхъ ему частей въ тяжелой боевой работѣ.

Послѣдніе годы своей жизни ген. Кордюковъ провелъ въ Ригѣ въ стѣсненныхъ обстоятельствахъ, страдая отъ послѣдствій ревматизма, полученнаго имъ на войнѣ. А. Л.

† ПОДПОРУЧИКЪ ДОКТОРЪ РОДИЧЕВЪ

Въ Парижѣ 21-го апрѣля скончался подпоручикъ, военный врачъ Гавріилъ Дмитріевичъ Родичевъ. Покойный участвовалъ въ Великой войнѣ, какъ военный врачъ, а въ Добровольческую Армію вступилъ сначала врачомъ, а потомъ вслѣдствіе невозможности полностью отдаться своему дѣлу, за отсутствіемъ медикаментовъ, смѣнилъ докторскіе погоны на погоны добровольца. Все время покойный находился при генералѣ Марковѣ ординарцемъ, а послѣ его смерти при генералѣ Тимановскомъ. Участвовалъ во всѣхъ бояхъ Марковской дивизіи и былъ произведенъ въ подпоручики.

Въ Галлиполи покойный состоялъ въ распоряженіи генерала Кутепова, изъ Галлиполи переѣхалъ въ Тырново, а потомъ въ Чехословакію, гдѣ закончилъ свое медицинское образованіе и поступилъ во Франц. африканскія колоніи.

Въ Африкѣ его постигъ тяжелый ударъ: скончалась его жена тоже галлиполійка, ея тѣло онъ привезъ во Францію, чтобы похоронить ближе къ Россіи.

Въ эту же могилу легъ и онъ.

Галлиполіецъ.

ПОЛКОВНИКЪ Н. Н. МИХАЙЛОВЪ

6 апрѣля с. г., въ Нью-Іоркѣ, скончался отъ разрыва сердца полковникъ Николай Николаевичъ Михайловъ.

Покойный родился 13 ноября 1870 г. и происходилъ изъ потомственныхъ дворянъ С.-Петербургской губ.

Образованіе получилъ въ Михайловскомъ Воронежскомъ кадетскомъ корпусѣ и 1-мъ Военномъ Павловскомъ училищѣ.

Въ 1891 г. былъ произведенъ въ подпоручики въ 96-й пѣх. Омскій полкъ.

Великую войну закончилъ въ должности командира 16-го пѣх. пограничнаго Заамурскаго полка. За время войны два ранения, двѣ контузіи. За боевыя отличія награжденъ: многими орденами и Георгіевскимъ оружіемъ.

Съ 1918 года послѣдовательно въ рядахъ Добрарміи, В.С.Ю.Р. и рядахъ Русской Арміи. Съ послѣдней эвакуировался въ Константинополь, Галлиполи, Болгарію, Францію и, наконецъ, Нью-Іоркъ.

Отдавъ всю свою жизнь дѣлу служенія Арміи, покойный и на чужбинѣ въ дни самыхъ тяжкихъ испытаній не колеблясь отдавалъ всего себя Русскому дѣлу, неизмѣнно почитая за долгъ пребывать въ рядахъ Русскаго Воинства за рубежомъ, состоя членомъ Р.О.В.С., С. Гал. и С. Р. Инв.

Память о покойномъ навсегда останется среди его знавшихъ.

Старый другъ.

Тайные планы Коминтерна на Балканахъ

(Іюнь, 1930.

Информація Б.П.Р.

По даннымъ «Братства Русской Правды», изъ перехваченныхъ секретныхъ сношеній агентовъ Коминтерна видно, что Коминтернъ отпускаетъ крупные кредиты, черезъ свой Вѣнскій центръ, на усиленіей красной работы на Балканахъ, въ частности въ Болгаріи и Румыніи. Въ этихъ двухъ странахъ, особенно въ первой, онъ видитъ ключъ къ подготовляемому имъ Балканскому пожару, который затѣмъ долженъ перейти въ европейскій. Въ Болгаріи вся отвѣтственная работа переключена со «стариковъ» (ядро мѣстной партіи) на комосомолъ, который проявляетъ много больше энергіи и внушаетъ много больше надеждъ. Тайнымъ руководителемъ и душою комсомольскаго движенія является нѣкій Брычковъ, болгаринъ-эмигрантъ, недавно еще жившій въ СССР, а передъ тѣмъ учившійся въ Чехіи, въ Брно, на совѣтской стипендіи. Онъ почитается рѣдко талантливымъ организаторомъ и сумѣлъ широко развернуть сѣть комсомольскихъ ячеекъ въ Болгаріи. Ступени краснаго плана въ Болгаріи сводятся къ слѣдующему: углубленіе «трещинъ» и партійныхъ сваръ въ рядахъ буржуазіи, пропаганда «признанія» Болгаріей Совѣтскаго правительства вмѣстѣ съ проникновеніемъ, въ видѣ дипломатическаго и торговаго сов. аппарата, удобной опорной базы для подготовки революціи, вовлеченіе въ красные ряды безработныхъ, намѣренное углубленіе политическаго и экономическаго кризиса, захватъ кооперативовъ и профессіональныхъ союзовъ (руководство этимъ дѣломъ возложено спеціально на коммунистовъ Иванова и Сахарова), тайная смычка съ партіей «земледѣловъ» и подготовка прихода къ власти правительства «земледѣловъ». Это послѣднее должно уже быть недолгой ступенью къ чисто-коммунистической власти. Одновременно съ приходомъ послѣдней мыслится и красный переворотъ въ Румыніи, сигналомъ къ которому должно быть возстаніе и «совѣтское самоопредѣленіе» Бессарабіи, тотчасъ поддержанное Совѣтами вооруженной рукой, дотягивающейся черезъ Румынію въ Болгарію.

Все это — планъ **подрывной** красной работы на Балканахъ.

Рядомъ съ нимъ намѣченъ второй, параллельный планъ, уже международнаго свойства, въ различныхъ своихъ фазахъ имѣющій подпереть и ускорить первый. Онъ сводится къ раздуванію до открытаго конфликта обостреній между Болгаріей и Югославіей. Для этой цѣли Коминтернъ не жалѣетъ денегъ для захвата въ свое вліяніе Македонскихъ организацій, для того, чтобы ихъ усиленной террористической работой въ Югославіи спровоцировать эту послѣднюю на непереносимыя для Болгарскаго достоинства прямыя репрессивныя мѣры противъ Болгаріи. Въ то же время Коминтернъ, въ глубинѣ своихъ замысловъ ни мало не желающій допустить усиленія на Балканахъ Великихъ державъ (Франціи черезъ Югославію или Италіи черезъ Болгарію), дѣлаетъ все, чтобы, въ случаѣ Сербско-Болгарскаго конфликта, вызвать рѣзкое заступничество Италіи за Болгарію, а Франціи за Югославію, въ разсчетѣ вызвать этимъ Итало-Югославскую войну, съ ударомъ со стороны Совѣтовъ съ тыла, то-есть черезъ Румынію. Этимъ путемъ Коминтернъ разсчитываетъ вызвать не только полную коммунизацію Балканъ, но и начало европейской войны, которая, по Московскому плану, должна перейти въ крушеніе Европы, при повсемѣстномъ разложеніи воюющихъ армій и при общемъ взрывѣ накопившихся въ Европѣ подземныхъ коммунистическихъ силъ.

Весь этотъ сложный планъ обсужденъ въ половинѣ января 1930 въ Прагѣ, на конференціи сов. Представителей изъ Праги, Берлина, Варшавы, Вѣны и Рима, при участіи отвѣтственныхъ руководителей соотвѣтствующихъ отраслей работы Коминтерна въ Европѣ.

Красная тактика въ отношеніи БРП.

Оффиціальная статистика антисовѣтскихъ актовъ и совѣтская пресса, какъ равно и текущая практика ГПУ и сов. учрежденій, не примѣняютъ совершенно терминовъ «Братъ РП», «партизанъ», «повстанецъ», «зеленодубецъ», но пользуются исключительно терминами «бандитъ» и «кулакъ». Такъ, боевыя дружины БРП на этомъ условномъ языкѣ именуются «кулацкими организаціями» или, въ крайности «контръ-революціонными бандитскими шайками». Этимъ способомъ, выдерживаемымъ съ большой строгостью, красные, при отсутствіи свободной печати, силятся замолчать Бр. имя, какъ для Россіи, такъ и для заграницы.

Только съ помощью Братскаго журнала, да дружественной Братскому и вмѣстѣ Русскому освободительному дѣлу зарубежной Русской печати, нѣкоторыя имена убитыхъ за Рускую свободу Братьевъ РП и ихъ дѣянія (притомъ далеко не всѣ изъ соображеній конспираціи) не пропадаютъ въ безвѣстности.

Корабельные гардемарины выпуска 5-7-22 съ прискорбіемъ извѣщаютъ о преждевременной смерти своего товарища **Константина Бобровскаго,** послѣдовавшей въ г. Льежѣ 21 мая отъ туберкулеза (какъ слѣдствіе пребыванія въ Африкѣ).

ПИСЬМО ГЕНЕРАЛА Н. Н. БАРАТОВА ГЕНЕРАЛУ Е. К. МИЛЛЕРУ

Ваше Высокопревосходительство
Милостивый Государь,
Евгеній Карловичъ

Редакція «Русскаго Инвалида» воедино съ его издательствомъ — Главнымъ Правленіемъ Зарубежнаго Союза Русскихъ Военныхъ Инвалидовъ, проситъ Васъ, какъ главу Р. О. В. С., принять ихъ глубокое сожалѣніе, что Секретарь Редакціи Кап. Поповъ, безъ вѣдома нашего, какъ Главнаго Редактора, такъ и Редактора военно-научнаго отдѣла, позволилъ себѣ, при версткѣ № 5 «Рус. Инв.», въ типографіи, когда оказалось свободное мѣсто на послѣдней страницѣ, напечатать свою библіографическую замѣтку относительно брошюры Н. Бѣлогорскаго — «Что же намъ сдѣлать»?

По содержанію эта замѣтка, хотя бы и библіографическаго характера, конечно, никоимъ образомъ не могла быть напечатана на страницахъ «Р. И.», въ виду ея явно враждебнаго направленія по отношенію къ Р. О. В. С.

Ни редакція, ни Гл. Правленіе З. С. Р. В. И., какъ Вы знаете лично, и какъ мы оффиціально въ печати заявили, первыми изъ всѣхъ организацій, послѣ кончины Е. И. В. Великаго Князя Николая Николаевича о соблюденіи въ отношеніи Р. О. В. С. принципа полнаго взаимнаго **единенія, выручки и поддержки,** во главѣ съ его тогдашнимъ возглавителемъ генераломъ А. П. Ктеповымъ, безусловно не могли бы допустить ея напечатанія. На этой позиціи мы стоимъ и теперь и никогда съ нея не сойдемъ.

Вотъ почему мы, принося свое глубокое сожалѣ- и извиненіе передъ Р. О. В .С. въ Вашемъ лицѣ, считаемъ своимъ долгомъ заявить объ этомъ не только Вамъ, но и въ печати, во всеобщее свѣдѣніе, на страницахъ нашего собрата — военнаго журнала «Часовой», въ ближайшемъ его номерѣ и въ слѣдующемъ номерѣ «Р. И.»

Примите увѣреніе въ совершенномъ почтеніи и искренней Вамъ преданности

Н. Баратовъ.

Всѣ военные встрѣчаются въ Виши въ

Restaurant FRANCO-RUSSE

81, *rue Jean-Jaurès*

владѣлецъ М. Копаневъ

Семейный пансіонъ, большой садъ, бесѣдки, отдѣльные кабинеты, режимный столъ, Кухня: восточная, русская и французская.

ОБЩЕСТВО ВЗАИМНАГО КРЕДИТА „СОЮЗЪ"

CREDIT MUTUEL «UNION». 12, rue Blanche, Paris (9). Tél.: Trinité 45-77.

Пріемъ вкладовъ. — Текущіе счета. — Ссуды и учетъ векселей. — Производство всѣхъ банковскихъ операцій. — Покупка и продажа въ наиболѣе выгодныхъ условіяхъ выигрышныхъ билетовъ — Credit National, Ville de Paris и т. д.

Открыто ежедневно (кр. праздн.) отъ 10 до 4 ч. безъ перерыва.

ВѢСТНИКЪ ВОЕННЫХЪ ЗНАНІЙ

ОРГАНЪ ВОЕННО - НАУЧНОЙ МЫСЛИ

Выходитъ 1 разъ въ мѣс.

при участіи Ген.-л. Е. Ф. Новицкаго и сотрудничества ряда военныхъ авторитетовъ зарубежья.

Ред.-изд. Ген. Штаба Полк. К. К. Шмигельскій

Подписная цѣна:

Въ Югославіи — номеръ 10 дин.; во Франціи и Бельгіи — 5 фр.; въ Германіи — 1 марка; въ Болгаріи — 25 лева; въ ост. госуд. — 25 ам. цент. Деньги можно присылать заказн. и денежными письмами и перев. по адресу:

K. K. Smigeljski, Sarajevo, Buka ul. 1. Jugoslavija.

Въ Польшѣ

принимаетъ подписку на двухнедѣльный иллюстрированный журналъ

„ЧАСОВОЙ"

Генеральное представительство Главной Конторы журнала Издательство и книжный магаз. **«ДОБРО»**

Почтовый адресъ:

Wydawnictwo DOBRO, Warszawa skrzynka 192.

Подписная плата въ Польшѣ:

на 3 мѣс.	на 6 мѣс.	на 12 мѣс.
зл. 8.—	зл. 16.—	зл. 32.—

Подписную плату вносить на текущій почтовый счетъ Издательства «Добро» въ Р. К. О. № 9668. Всѣ подписчики будутъ получать журналъ непосредственно изъ Парижа.

РУССКІЙ ВРАЧЕБНЫЙ КОНСИЛІУМЪ

подъ руководствомъ доктора Arion, бывш. externe госп. St.-Louis и судебнаго врача доктора Laroulandi, экстраор. проф. Ecole de Médecine доктора Regnier, бывш. зав. госп. La Charité, въ Парижѣ, доктора Миронова, б. ассист проф. Wechselmann'а въ Берлинѣ, доктора Brominski - Walter, учен. проф. Bard изъ Женевы и сотр. Coué

ЛѢЧИТЪ ПУТЕМЪ ПЕРЕПИСКИ въ совершенно секретномъ порядкѣ, способами, примѣняемыми самимъ больнымъ (безъ уколовъ).

СИФИЛИСЪ во всѣхъ стадіяхъ, **ТРИППЕРЪ** и всѣ его осложненія (воспаленіе мочевого пузыря, предстательной железы, матки, канала, яйцевода и пр.).

ПОЛОВОЕ БЕЗСИЛІЕ во всѣхъ видахъ. **Женск. бол.** Послѣдніе научные методы лѣченія, основанные на примѣненіи **НОВОЙ СЫВОРОТКИ.** Быстрые результаты. **Отправка лѣкарствъ въ секретномъ порядкѣ безъ указанія на обложкѣ посылки.**

Пріемъ больныхъ ежедневно 10-12 и 3-7 ч. воскр. и праздн. 10-12 ч. Корреспонд. адресовать:

Docteur Arion, 28, Faub. Montmartre, 28, Paris

BANQUE INDUSTRIELLE DU CENTRE

85, rue de Richelieu, 85, Paris (2). Tél.: Louvre 09 - 11; Centr. 35 - 67.

Текущіе счета и вклады, онкольные счета, биржевыя операціи комиссіонные порученія.

Переводъ денегъ въ Россію и др. страны

съ предст. обратн. росписокъ. — ПОКУПКАРУССКИХЪ БУМАГЪ (рента, займы, закл. листы, акціи страхов. полисовъ. ДѢЛАЙТЕ СБЕРЕЖЕНІЯ, покупая гарантированные Франц. Правительствомъ ВЫИГРЫШНЫЯ (съ процентами) облигаціи

За наличные или на спеціальныхъ условіяхъ.

«CREDIT NATIONAL», «CREDIT FONCIER» и «VILLE DE PARIS».

ВЫИГРЫШИ 1.000.000 ФР. ЕЖЕМѢСЯЧНО

БЛИЖАЙШІЙ РОЗЫГРЫШЪ 1 ІЮЛЯ и 1 АВГУСТА. Облигаціи отъ 60 фр. Ссуды до 80 % стоим. Проспекты съ таблицами выпущен. билетовъ и свѣдѣнія объ операціяхъ на Парижской Биржѣ высылаются по первому требованію; корресп. по русски.

Б. СПБ. «Знаніе». ЕДИНСТВЕННАЯ СТАРАЯ, БОЛЬШАЯ И ЗАРЕКОМЕНД. **АВТО-ШКОЛА**

Académie d'Auto des Champs-Elysées

дѣйствит. обучающ. ѣздѣ на torpédo, cabriolet, закрыт. 4-хъ и 6-ти цилиндр. маш. 1930 г. **ПРОПУСТИВШАЯ СВЫШЕ 15.000 СЛУШАТ. НА КАРТЪ - РОЗЪ и СВЫШЕ 3.500 НА ТАКСИ. КАРТЪ-РОЗЪ. ГРАНДЪ - РЕМИЗЪ. КАМІОНЪ. ТАКСИ. съ гарант. МЕХАНИКА съ устр. на мѣста. (Практ. курсъ съ электротехн. авт.). Съ выдач. АТТЕСТАТОВЪ шоф. — 21, av. Edouard Vaillant, M-ro St-Cloud Зан. утр. и в. до 10 ч. в. ДЛЯ ЖЕЛАЮЩ. УСОВЕШЕНСТВ. ПРЕПОД. ТЕХНИЧЕСКОЕ ЧЕРЧЕНІЕ. КУРСЪ ЛАВЕРОВЪ съ устройствомъ намѣста.**

1) 78, av. CHAMPS ELYSÉES. (Лидо въглубинѣ пассажа налѣво) 2) 31, rue Marbeuf, 31. 3) 74, av. MOZART, M-ro Jasmin, около P-teSt-Cloud. 4) Біянкуръ, 28-bis, r. Nationale, рядомъ съ prace Nationale. По воскр. открыто только 78, av. Champs - Elysées и Біянкуръ 28-bis, r. Nationale, 10-12 и 2-5. **КУРСЪ 100 фр. Зн. фр. яз. НЕ ОБЯЗАТ. Реком. на мѣста. (За годъ устр. 163 чел.).**

Tél.: Elys. 41-22 et 33-22.

Вним. живущ. въ провинц.: картъ-розъ съ экз. отъ 2 до 8 дней. Для жел. готов. дома. им. нов. матер. такси, утвержд. Префект. съ 1 февр. 1930 г. — 30 фр. Рук. по авт. 8,50. Механ. 30 фр. **Сохраните это объявленіе — оно вамъ пригодится.**

Дир. инж. **Б. БАЛЯСНЫЙ**

Редакція проситъ сообщить знающихъ лицъ, гдѣ можно пріобрѣсти значекъ Бредовскаго похода (для чиновъ пробившихся въ Польшу), и цѣну его.

ГГ. КОЛЛЕКЦІОНЕРЫ!

Предлагаю мѣняться почтовыми марками. Болгарія Хасково П (втора) стр. секция Николай Ив. Сикора.

ОБЩІЙ ЭЛЕКТРО-МЕДИЦИНСКІЙ ИНСТИТУТЪ

Д-ръ МАРТИНЪ
Париж. Мед. Фак.
б. Дир. Клиники Ассистентъ иностр. госпиталей
БОЛѢЗНИ НОСА, ГОРЛА И УХА
Электрич. излѣч. **МИНДАЛИНЪ** безъ операціи
ЖЕНСКІЯ БОЛѢЗНИ
РЕВМАТИЗМЪ
РАСШИРЕНІЕ ВЕНЪ И ГЕМОРОЙ
Радикальное безболѣзн. излѣченіе.

17, Boulevard SAINT-MARTIN
Téléphone: Archives 81-04. Métro: République, St-Denis. Autobus AK. AT. E. N.
Венерическія болѣзни. Д-ръ спеціалистъ
Трипперъ. простатитъ и кожн. болѣзни.
Современ. и вѣрное излѣченіе посред. діатерміи и авто-вакцинаціи.
Болѣзни и анализы крови.
Реакція Вассермана и Гехта.

Пріемъ 9-12 и 4-8 ч. воскр. 9-12 ч.

Портной **Ф. И. Агѣевъ**

БОЛЬШОЙ ВЫБОРЪ
англійскихъ и французскихъ матерій

19, rue Tiphaine, Paris (15)
Métro: La Motte - Picquet

Автомобильная школа МАРБЕФЪ
ПРИ ГАРАЖѢ МАРБЕФЪ
(Самый большой гаражъ въ Парижѣ въ районѣ Champs-Elysées въ 10 этажей на 1000 машинъ).
32-34, rue Marbeuf.
Tél. Élysées 58-83, 97-61 et la suite...,
Métro: Marbeuf et R. P. Ch.-Elysées
Самая серьезная и добросовѣстная подготовка по автобомильной ѣздѣ и механикѣ на машинахъ и учебныхъ приборахъ нов конструкціи.

Омоложеніе
и лѣченіе организма

Организмъ человѣка остается здоровымъ, сильнымъ и работоспособнымъ лишь до тѣхъ поръ, пока его жизнетворныя железы здоровы. Слабыя же, больныя железы не насыщаютъ организма драгоцѣнными ферментами энергіи въ надлежащей степени, отчего кровообращеніе и обмѣнъ веществъ замедляются, и въ организмѣ скопляются осадки невыдѣленныхъ мочевой кислоты, уратовъ и др. ядовъ нарушеннаго обмѣна. Но знаменитые ученые доказали, что послѣ насыщенія организма физіологическимъ экстрактомъ (какъ Калефлюидъ Д. Калениченко) изъ жизнетворныхъ железъ сильнаго и молодого животнаго, — возстанавливаются опять нормальныя силы молодости.

Въ результатѣ организмъ быстро выздоравливаетъ отъ всякой болѣзни, и его работоспособность, одряхлѣніе и старость и даже смерть отодвигаются на много лѣтъ дальше (Д-ръ С. Вороновъ).

Вотъ почему Калефлюидъ и примѣняется медицинскимъ корпусомъ всѣхъ странъ на милліонахъ больныхъ уже болѣе 28-ми лѣтъ, какъ могущественное укрѣпляющее и возстанавливающее силы средство во время и послѣ всѣхъ болѣзней.

Калефлюидъ необходимъ всѣмъ тѣмъ, организмъ которыхъ предрасположенъ къ разнымъ заболѣваніямъ или требуетъ постояннаго укрѣпленія силъ, ослабляемымъ болѣзнями, дурнымъ питаніемъ или умственнымъ трудомъ.

Безплатно всѣмъ высылается обширная литература о Калефлуидѣ съ наблюденіями надъ больными многочисленныхъ профессоровъ и врачей.

Требуйте Калефлюидъ только — Д. КАЛЕНИЧЕНКО, на этикеткахъ котораго указаны присужденныя Калефлюиду высшія награды на выставкахъ въ Парижѣ, Лондонѣ, Брюсселѣ, Римѣ и др., и остерегайтесь подражаній, если бережете свое здоровье и трудовыя деньги.

КАЛЕФЛЮИДЪ Д. КАЛЕНИЧЕНКО находится въ лучшихъ аптекахъ всѣхъ странъ и высылается налож. платеж. безъ оплаты почтовыхъ расходовъ.

ТРЕБОВАНІЯ АДРЕСУЙТЕ:

Во Франціи: T. Kalefluid D. Kalenitchenko, 5, cité Pigalle Paris. **Въ Англіи:** General Agency of «Kalefluid». 65, Harington Gardence, London, S. W. 7. **Въ Америкѣ:** A. Tchernoff, 50 East 127, St. New-York City. **Въ Германіи:** W. Andrejeff, Nierbuhrstr, Berlin, Charlottenbourg. **Въ Чехословакіи:** Lécarna «Adam» Vaclavské, Nameste, Praha II. **Въ Харбинѣ:** Я. Я. Мюллеръ, Діагональная 14. **Въ Тунисѣ:** Г. Гирчичъ, 13, Bd, Bad Menara.

И ВЪ 1931 ГОДУ КАЖДЫЙ РУССКІЙ ЗА РУБЕЖОМЪ ДОЛЖЕНЪ ПРІОБРѢСТИ ОТРЫВНОЙ КАЛЕНДАРЬ РУССКИХЪ ВОЕННЫХЪ ИНВАЛИДОВЪ

РУССКАЯ СРЕДНЯЯ ШКОЛА ВЪ ПАРИЖѢ

имени леди Лидіи Павловны Детердингъ.

(ГИМНАЗІЯ И РЕАЛЬНОЕ УЧИЛИЩЕ)

переведена въ новое помѣщеніе въ Parc des Princes.

6, BOUL. D'AUTEUIL, BOULOGNE s/SEINE

(Métro: Porte d'Auteuil ou Molitor. Tram.: N° N° 16, 23, 25).

XI УЧЕБНЫЙ ГОДЪ. Пріемъ во всѣ классы (двапригоговительныхъ, I - VIII) продолжается.

Директоръ **В. П. Недачинъ**, б. дир. Медвѣдниковской гимназіи въ Москвѣ.

ВЪ РЕСТОРАНѢ

„AU PERROQUET VERT"

21, RUE D'OUESSANT. Métro: La Motte Picquet-Grenelle.

По субботамъ и воскресеньямъ поетъ **М. П. КОМАРОВА** и играютъ балалаечники.

Всѣмъ пріѣзжающимъ въ Парижъ изъ провинціи даются необходимыя справки и указанія.

ВСЕРОССІЙСКІЙ ЗЕМСКІЙ СОЮЗЪ

UNION DES ZEMSTVOS RUSSES

12, rue Blanche, Paris (9)

Tél.: Trinité 45-77 Nord-Sud. Trinité.

Денежные переводы и посылки въ Россію, юридич. консульт., защита интересовъ бѣженц. въ судебн. и администр. учрежден.

Пріемъ ежедневно (кромѣ праздн.) отъ 10 5 ч. въ субб. до 3 ч. (безъ перер.). Пріемъ денеж. перев. произв. также по **воскресеньямъ** отъ 11-1 ч. въ домѣ Русской Церкви, рю Дарю 12. Иногородн. могутъ направлять деньги по адресу Союза.

АПТЕКА ДЛЯ РУССКИХЪ

въ русскомъ районѣ Парижа

Pharm. Centr. du Bd de Grenelle

K. Foucher Pharm., de 1-ère Classe

77, Bd de Grenelle, 77

Автобусы: Y, AQ, AH. Трамван: 25, 26.

Métro: Dupleix, La Motte-Picquet-Grenelle.

ЦѢНЫ НИЖЕ ВСѢХЪ АПТЕКЪ.,

Tél.: Ségur 11-45.

Деньги ◉ Земля

Вѣрный способъ сберечь и пріумножить — это **купить участокъ подъ Парижемъ, или на берегу моря на выплату.** Участки въ 15 мѣстахъ отъ 12 фр. Первый и ежемѣсячный взносъ по уговору. Какъ общее правило, стоимость земли удваивается въ 3 года. Пріемъ по субботамъ отъ 3 до 5 ч. «Ville et Places». 14, rue de Chateaudan. N. S. Notre-Dame-de Lorette.. Письменно 44, rue Perronet. Neuilly-Paris. Sineokow — докторъ Государственныхъ наукъ.

Старая, большая зарекомендованная добросовѣстная АВТО-ШКОЛА

AUTO-ECOLE PERFECTION

Пропустила свыше 20.000 человѣкъ на картъ розъ, такси, грандъ-ремизъ ипр.

КАРТЪ-РОЗЪ (экзам. ежедн. утр. и днемъ, субб. послѣ обѣда). **ГРАНДЪ-РЕМИЗЪ, КАМІОНЪ** (poids lourds), **ТАКСИ**, курсъ съ гарант. **МЕХАНИКА.** (Практ. курсъ) съ выдач. **АТТЕСТАТА. Спец.** курсъ **УСОВЕРШЕНСТВ.** (Perfectionnement) **съ** выд. certificat de capacité pour la conduite à Paris Занятія утр. и веч. (безпл. раб. въ большихъ гаражахъ). Курсъ лаверовъ съ устройствомъ на мѣста. **КУРСЪ АВТОМОБ. ѢЗДЫ** со всѣми хлоп. и подач. машины для экз. **100 фр.** Имѣется **спец.** курсъ безъ огранич. ур. до выд. экзамена. Зн. фр. языка необязательно. Въ срочн. случ. экзаменъ въ 2 дня. **Рекоменд.** на мѣста (съ 1-го Февр. устр. 173 чел.) безвозмездно. Для лицъ, жел. готов. дома имѣется нов. матеріалъ**ТАКСИ** утвержд. Префект. 15-2 1930 г. **Цѣна 25 фр., Управл. автом.** 5фр. Курсъ механ. 32 фр. Директоръ-владѣлецъ **В. А. ЮРКОВСКІЙ.**

4, RUE DESAUGIERS уголъ 9-bis, rue d'Auteuil, PARIS (16e).

Métro: Eglise d'Auteuil. Tél.: Auteuil 44-11.

Сохраните это объявленіе — оно пригодится Вамъи Вашимъ друзьямъ.

Imprim. PASCAL, 13, Rue Pascal, PARIS-5e

Le gérant J. BERRODIE

ЧАСОВОЙ

ИЛЛЮСТРИРОВАННЫЙ·ВОЕННЫЙ·И·МОРСКОЙ·ЖУРНАЛЪ·ПАМЯТКА

№ 35

Парижъ
15 іюля
1930 г.

Органъ связи русскаго воинства за рубежомъ подъ редакціей
В. В. ОРѢХОВА, ЕВГЕНІЯ ТАРУССКАГО и А. А. ВОНСЯЦКАГО

Отдѣлы: Военный — ген. шт. полковникъ П. Г. Архангельскій.
Военно-морской — С. К. Терещенко.

« La Sentinelle », 29, rue du Colisée, Paris (8e) ; Tél. : Elysées 07-55.

Цѣна во Франціи 3 фр. Заграницей 4 фр.

Казанскіе драгуны въ 1838 г.

Приказы и распоряженія

ПРИКАЗЪ
РУССКОМУ ОБЩЕ-ВОИНСКОМУ СОЮЗУ
№ 26.

Г. Парижъ. 16-го іюня 1930 года.

§ 1.

Въ виду продолжающагося увеличенія числа во инскихъ организацій въ государствахъ Южной Америки и для удобства управленія ими, учреждаю Юж но-Американскій Отдѣлъ Р.О.В. Союза, Начальникомъ коего назначаю — генералъ маіора **Эрна,** проживающаго въ Парагваѣ:

N. Ern. Paraguay, Asuncion Calle, San Jose, 178.

§ 2.

Подчиняю генералъ-маіору **Эрну,** какъ Начальнику Южно-Американскаго Отдѣла, всѣ, какъ уже существующія нынѣ, такъ и имѣющія образоваться въ будущемъ въ государствахъ Южной Америки Русскія воинскія организаціи, входящія въ составъ Р.О.В. Союза, а также и всѣхъ отдѣльныхъ воинскихъ чиновъ, проживающихъ въ этихъ государствахъ, кои, по по какимъ-либо уважительнымъ причинамъ, не смогутъ вступить ни въ одну изъ воинскихъ организацій.

§ 3.

Генералу **Эрну** вступить въ должность Начальника Отдѣла по полученіи сего Приказа, а всѣмъ Предсѣдателямъ воинскихъ организацій Южной Америки поступить въ подчиненіе генералу**Эрну** по полученіи ими сего Приказа, о чемъ и донести.

Генералъ **Е. Миллеръ.**

ПРИКАЗЪ
РУССКОМУ ОБЩЕ-ВОИНСКОМУ СОЮЗУ
№ 27.

Г. Парижъ. 19-го іюня 1930 года.

§ 1.

Вслѣдствіе ходатайства генерала-отъ-артиллеріи **Ханжина** объ освобожденіи его отъ должности Начальника Дальневосточнаго Отдѣла Рускаго Обще-Воинскаго Союза,

ОСВОБОЖДАЮ — генерала-отъ - артиллеріи **Ханжина** отъ занимаемой должности Начальника Дальневосточнаго Отдѣла Р.О.В. Союза и

НАЗНАЧАЮ — Начальникомъ Дальневосточнаго Отдѣла Р.О.В. Союза — генералъ - лейтенанта **Дитерихса.**

§ 2.

Генералъ Ханжинъ былъ назначенъ на постъ Начальника Д.-В. Отдѣла по повелѣнію Его Императорскаго Высочества, въ Бозѣ почивающаго Верховнаго Главнокомандующаго Великаго Князя НИКОЛАЯ НИКОЛАЕВИЧА, — Приказомъ генерала Кутепова отъ 29-го августа 1928 года за № 12.

Генералъ Ханжинъ былъ первымъ Начальникомъ Д.-В. Отдѣла и на него выпала крайне отвѣтственная задача по объединенію всѣхъ образовавшихся къ тому времени на Дальнемъ Востокѣ нашихъ воинскихъ организацій.

Успѣшно выполнивъ эту задачу, генералъ Ханжинъ за короткое, сравнительно, время сумѣлъ и значительно усилить ряды Союза, привлеченіемъ въ него все новыхъ и новыхъ воинскихъ организацій.

Выдающаяся прежняя служба генерала Ханжина, какъ въ рядахъ Императорской Россійской Арміи, такъ и въ качествѣ ближайшаго сподвижника Адмирала Колчака, а также и рѣдкія личныя достоинства въ значительной степени облегчили его труды по сплоченію Россійскаго Зарубежнаго Дальневосточнаго Воинства въ столь тяжелое время, какъ переживаемое нами — лихолѣтье.

Разставаясь нынѣ съ глубокоуважаемымъ Михаиломъ Васильевичемъ, какъ съ однимъ изъ ближайшихъ моихъ сотрудниковъ, я считаю своимъ долгомъ, отмѣтивъ его выдающіяся заслуги, принести ему отъ лица всего Русскаго Обще-Воинскаго Союза нашу сердечную благодарность и признательность.

Увѣренъ, что, оставаясь въ рядахъ Союза, генералъ Ханжинъ приложитъ всѣ свои силы и знанія, чтобы облегчить трудную работу вновь назначеннаго Начальника Отдѣла генералъ-лейтенанта Дитерихса и тѣмъ окажетъ посильную помощь и всему нашему Національному Русскому Дѣлу.

Генералъ **Е. Миллеръ.**
Генералъ-лейтенантъ **Стоговъ.**

ПРИКАЗЪ
РУССКОМУ ОБЩЕ-ВОИНСКОМУ СОЮЗУ
№ 28.

Г. Парижъ. 22 Іюня 1930 года.

§ 1.

Вслѣдствіе ходатайства Начальника IУ-го Отдѣла Р.О.В.С. зачисляю въ Р.О.В. Союзъ, на общихъ для сего основаніяхъ, Объединеніе чиновъ ХУШ-го армейскаго корпуса (23 и 37 пѣх. див.), каковое Объединеніе и приказываю включить въ составъ IУ-го Отдѣла Союза.

Предсѣдателемъ Объединенія чиновъ ХУШ-го армейскаго корпуса НАЗНАЧАЮ — генералъ-маіора **Добророльскаго.**

§ 2.

Исключенный изъ Союза «Взаимопомощи Офицеровъ б. Россійскихъ Арміи и Флота въ Германіи, приговоромъ Суда Чести названнаго Союза, подполковникъ **Власовъ,** Сергѣй Григорьевичъ, по представленію Начальника П-го Отдѣла Р.О.В. Союза, исключается и изъ списковъ Русскаго Обще-Воинскаго Союза.

§ 3.

Исключается изъ службы съ лишеніемъ чиновъ и послѣдствіями, указанными въ 38, 39 и 40 ст. ст. Воинскаго Устава о наказаніяхъ (Приказъ Главнокомандующаго 1921 года № 325) — 6-го Отдѣльнаго Еронепоѣзднаго Артиллерійскаго Дивизіона капитанъ **Герасименко,** Александръ Поликарповичъ.

Генералъ **Е. Миллеръ.**
Генералъ-лейтенантъ **Стоговъ.**

Вѣрные долгу

Русская Армія въ 1930 г.

Генералъ Миллеръ среди офицеровъ Кубанской и Терской Сотенъ Гвардейскаго дивизіона. Среди присутствующихъ: генералъ Абрамовъ (въ штатскомъ), начальникъ Кубанской дивизіи ген. Зборовскій и Командиръ дивизіона полковникъ Зерщиковъ.

Предсѣдатель Обще-Воинскаго Союза среди казаковъ Гвардейскаго Дивизіона въ Юго-Славіи.

ПРИКАЗЪ
РУССКОМУ ОБЩЕ-ВОИНСКОМУ СОЮЗУ
№ 29.

Г. Парижъ. 30 іюня 1930 года.

Вслѣдствіе ходатайства Начальника 1-го Отдѣла РОВС, зачисляю въ РОВ Союзъ, на общихъ для сего основаніяхъ, Объединеніе бывшихъ юнкеровъ Тверского Кавалерійскаго Училища, каковое Объединеніе и приказываю включить въ составъ 1-го Отдѣла Союза.

Предсѣдателемъ Объединенія бывшихъ юнкеровъ Тверского Кавалерійскаго Училища назначаю Генералъ-Маіора **Пушкова.**

Генералъ **Миллеръ.**

Генералъ-Лейтенантъ **Стоговъ.**

ПРИКАЗЪ
РУССКОМУ ОБЩЕ-ВОИНСКОМУ СОЮЗУ
№ 30.

Г. Парижъ. 3 іюля 1930 года.

Въ дополненіе къ Приказу РОВ Союзу отъ 15-го апрѣля сего года за № 15, объявляется, что полковникъ Конной Артиллеріи Купчинскій, Михаилъ Николаевичъ, исключенъ изъ списковъ РОВ Союза за то, что, по исключеніи его судомъ чести изъ Союза Взаимопомощи Офицеровъ б. Россійской Арміи и Флота въ Германіи, позволилъ себѣ отдать приказъ по завѣдываемому имъ общежитію названнаго Союза, въ каковомъ приказѣ пытался опорочить Предсѣдателя Союза и, кромѣ того, велъ среди чиновъ Союза агитаціи по вопросу возглавленія Союза путемъ распространенія среди чиновъ того же Союза невѣрныхъ свѣдѣній.

Генералъ **Миллеръ.**

Генералъ-лейтенантъ **Стоговъ.**

ПРИКАЗЪ
РУССКОМУ ОБЩЕ-ВОИНСКОМУ СОЮЗУ

Г. Парижъ. 3 іюля 1930 года.

№ 31.

§ 1.

Въ виду продолжающагося увеличенія числа воинскихъ организацій въ Канадѣ и для удобства управленія ими, учреждаю Канадскій Отдѣлъ Русскаго Обще-Воинскаго Союза, Начальникомъ коего на значаю — Генералъ-Маіора **Іонова.**

§ 2.

Подчиняю Генералъ - Маіору **Іонову,** какъ Начальнику Канадскаго Отдѣла РОВ Союза, всѣ, какъ уже существующія нынѣ, такъ и имѣющія образоваться въ будущемъ въ Канадѣ Русскія воинскія организаціи, входящія въ составъ РОВ Союза, а также и всѣхъ отдѣльныхъ воинскихъ чиновъ ,проживающихъ въ Канадѣ, кои, по какимъ-либо уважительнымъ причинамъ, не смогутъ вступить ни въ одну изъ воинскихъ организацій.

§ 3.

Генералу **Іонову** вступить въ должность Начальника Канадскаго Отдѣла РОВ Союза, по полученіи сего приказа, о чемъ и донести.

Генералъ **Миллеръ.**

Генералъ-лейтенантъ **Стоговъ.**

ФОНДЪ СПАСЕНІЯ РОДИНЫ

Какъ нами уже сообщалось, 18-го марта с. г. въ Бѣлградѣ организовался подъ предсѣдательствомъ ген.-л. И. Г. Барбовича Комитетъ въ Югославіи по сбору средствъ въ Фондъ Спасенія Россіи.

Стремясь къ развитію и расширенію сборовъ путемъ привлеченія къ нимъ возможно большаго числа участниковъ и приданія сборамъ постояннаго характера, Комитетъ въ Югославіи разослалъ 800 подписныхъ листовъ, снабдивъ таковые соотвѣтствующими призывами и разъясненіемъ порядка организаціи сборовъ.

Со 2-го мая въ Комитетъ въ Югославіи стали поступать первые мѣсячные взносы, составившіе на 10 іюня крупную сумму въ 29.347,50 динаръ.

Первый взносъ представленъ уже генералу Е. К. Миллеру, который отъ имени Главнаго Комитета Фонда и отъ себя лично выразилъ Комитету въ Югославіи искреннюю и глубокую благодарность за трудъ и энергію, положенные ими въ дѣло организаціи и развитія сборовъ въ Фондъ Спасенія Родины въ Югославіи, а также просилъ передать искреннюю благодарность всѣмъ участникамъ сбора, откликнувшимся на призывъ принять участіе въ этомъ патріотическомъ дѣлѣ.

Въ своемъ письмѣ на имя ген. Барбовича ген. Миллеръ подчеркнулъ, что сборамъ въ Фондъ Спасенія Родины, суммы коего расходуются только и исключительно по прямому назначенію, онъ придаетъ важнѣйшее и главнѣйшее значеніе, считая участіе въ этихъ сборахъ долгомъ всѣхъ національно настроенныхъ русскихъ людей.

Главный Комитетъ Фонда Спасенія Родины имени Великаго Князя НИКОЛАЯ НИКОЛАЕВИЧА въ настоящее время пополненъ двумя новыми членами въ лицѣ А. Н. Крупенскаго и А. С. Хрипунова.

Такимъ образомъ составъ Гл. Комитета нынѣ слѣдующій: Ген.-л. Е. К. Миллеръ (и. д. Предсѣдателя), ген.-л. И. А. Хольмсенъ (и. д. Тов. Предсѣдателя), Донской Атаманъ ген.-л. А. П. Богаевскій, Вице-адмиралъ М. А. Кедровъ, проф. И. П. Алексинскій, А. Н. Крупенскій, Н. Н. Львовъ, Кн. Н. Л. Оболенскій и А. С. Хрипуновъ при генеральномъ секретарѣ г. Поповѣ.

Въ слѣдующемъ номерѣ будутъ помѣщены иллюстраціи и описаніе возженія пламени на могилѣ Неизвѣстнаго Солдата въ Парижѣ

На обложкѣ: Часовой отъ Казанскаго Драгунскаго В. Кн. Маріи Николаевны полка (рис. полк. Потоцкаго).

Проф. ген.-лейт. Б. Геруа.

Танковыя достиженія

16-го іюня въ Англіи, на лагерномъ полѣ Альдершота, состоялась интересная демонстрація маневренныхъ свойствъ танкированныхъ орудій и тракторныхъ повозокъ обознаго значенія.

Показъ начался съ состязанія на скорость боевыхъ танковъ разныхъ сроковъ, начиная съ дѣдовской модели 1918 г. Мѣстность была дана пересѣченная, но безъ нарочитыхъ препятствій. Дистанція — одна англійская миля, т. е. около 1 3/5 километра. Старики-танки получили «впередъ» отъ 600 до 800 шаговъ отъ современнаго средняго танка (16 тоннъ). Помимо этой поблажки танки-молодежь были пущены неодновременно со своими прародителями, а нѣсколько позже. Испытываемый тяжелый танкъ — черезъ минуту послѣ старта моделей времени войны, а новѣйшіе легкій и средній танки — черезъ 1 м. 35 сек. Несмотря на это, послѣдніе, выражаясь спортсменскимъ языкомъ, легко и въ рукахъ обошли всѣ машины, пущенныя впереди. Сюрпризомъ было то, что послѣднимъ на финишъ «приковылялъ» средній танкъ выпуска 1923 года — основная модель Танковаго Корпуса! Онъ не обогналъ даже дѣдушку 1918 года.

Но зато легкіе танки послѣдняго рисунка показали себя въ полномъ блескѣ. Нужно было видѣть эту скорость и эту изумительную свободу преодолѣнія мѣстности.

По сравненію съ подобной же демонстраціей четыре года тому назадъ было отмѣчено, что типы танковъ несомнѣнно идутъ по пути упрощенія, — фактъ, самъ по себѣ говорящій въ пользу чисто военныхъ свойствъ боевыхъ машинъ.

Важнымъ былъ показъ управленія цѣлой ротой среднихъ танковъ (12 машинъ) при посредствѣ безпроволочнаго телефона. Командиръ роты вполнѣ успѣшно командовалъ своими тремя взводами и направлялъ ихъ голосомъ при примѣрной атакѣ. Успѣхъ этотъ является разрѣшеніемъ трудной задачи управленія въ предѣлахъ мелкихъ танковыхъ единицъ.

Продемонстрированы были однородныя по своей огневой силѣ пулеметныя части — времени войны, не танкированныя, и теперешенія, машинизированныя. Взводъ тяжелыхъ пулеметовъ 1918 г. требовалъ 80 человѣкъ и 4 передка, запряженныхъ лошадьми. Теперь онъ сжался до 20 человѣкъ и 5 крошечныхъ тракторовъ съ прицѣпными грузовичками. Но и это, въ свою очередь, предположено сжать вдвое — до 10 человѣкъ и 5 тракторовъ безъ прицѣпокъ.

Наконецъ, съ убѣдительностью было доказано, что и обозъ нынѣ имѣетъ право сойти по дорогѣ. Шести-колесные грузовики на гибкомъ шасси и модели Скамель и Павези благополучно путешествовали по спеціально приготовленнымъ бугоркамъ, которые не такъ часто встрѣтишь на мѣстности въ естественномъ видѣ. Цѣлый маленькій поѣздъ изъ семи тракторныхъ вагоновъ, ведомый низко сидящимъ тракторомъ, всползалъ на кручи и переваливалъ черезъ нихъ.

Въ общемъ становилось безспорнымъ, что послѣднія модели военныхъ тракторовъ справились съ задачей примѣненія къ мѣстности (шасси) и съ вопросомъ скоростей. Но, конечно, техника не поставитъ точку на этихъ достиженіяхъ. Пойдетъ впередъ — и далеко.

Б. Геруа.

ЛѢТОПИСЬ БѢЛОЙ БОРЬБЫ
ПОДЪ РЕДАКЦІЕЙ А. ФОНЪ-ЛАМПЕ
КНИГИ 5-Я И 6-Я ПОСВЯЩЕНЫ

ЗАПИСКАМЪ
Генерала П. Н. ВРАНГЕЛЯ

увеличены въ объемѣ и снабжены многочисленными схемами, фотографіями и документами

ЦѢНА КАЖДОЙ КНИГИ 2,25 ДОЛЛАРА.

Согласно волѣ почившаго Главнокомандующаго, частямъ арміи, воинскимъ организаціямъ и союзамъ и отдѣльнымъ членамъ таковыхъ (по удостовѣреніямъ правленій) — при продажѣ книгъ 5-й и 6-й дѣлается **скидка въ сорокъ процентовъ.**

Съ указанной скидкой книги можно получать:

Въ Германіи: Главн. складъ «Градъ Китежъ», Берлинъ W 62. Kleiststr 21.

Во Франціи: Въ ред. журнала «Часовой» Парижъ,

Въ Болгаріи: Въ Управленіи III отд. Русскаго Обще-Воинского Союза, Софія, Оборище 17.

Въ Югославіи: Въ Управленіи IV отд. Русскаго Обще-Воинскаго Союза, Бѣлградъ, улица Кр. Наталіи 33

Въ Бельгіи: У Н. М. Котляревскаго, Брюссель, Uccle, rue Dodone.

Книги 1, 2, 3 и 4 по цѣнѣ 1,75 доллара каждая, можно получить во всѣхъ книжныхъ магазинахъ. При выпискѣ изъ главнаго склада всѣхъ четырехъ книгъ одновременно, дѣлается скидка въ двадцать пять процентовъ.

Проф. генералъ-лейт. Баіовъ.

Генералъ Л. Г. Корниловъ и его дивизія Императорской арміи

Въ одномъ изъ недавнихъ приказовъ Начальника IУ-го отдѣла Р.О.В.С. генерала Экка были переименованы знамена полковъ Императорской арміи, которыя нѣсколько времени тому назадъ прибыли въ Бѣлградъ для храненія въ Русской церкви.

Перечень знаменъ начинается наименованіемъ пѣхотныхъ полковъ: 189-го Измаильскаго, 190-го Очаковскаго, 191-го Ларго-Кагульскаго и 192-го Рымникскаго.

Какія славныя имена!

Они вызываютъ воспоминанія о замѣчательныхъ побѣдахъ великаго Суворова и его тоже великаго учителя — Румянцева.

Полки, носившіе эти незабвенныя имена, составляли въ Императорской арміи 48-ую пѣхотную дивизію, которой почти съ первыхъ боевыхъ столкновеній въ Міровую войну и до своего плѣна въ апрѣлѣ 1915 г. командовалъ генералъ Л. Г. Корниловъ и которая по справедливости уже въ августѣ 1914 г. получила названіе Корниловской.

Молодые полки, еще не имѣвшіе своей боевой исторіи, но носившіе славныя Суворовскія и Румянцевскія названія, съ первыхъ же дней своей боевой работы въ Міровую войну покрыли славой свои побѣдныя знамена и съ честью поддержали свои дорогія имена.

Они доблестно и искусно сражались со врагомъ и, прославивъ имя своего незабвеннаго начальника дивизіи, были всецѣло обязаны ему своей завидной боевой репутацей, поставившей ихъ сразу на почетное мѣсто въ ряду заслуженныхъ старыхъ полковъ Россійской арміи.

Генералъ Корниловъ и его 48-ая дивизія составляли нѣчто нераздѣльное цѣлое, они были не только соединены внѣшней формой ихъ отношеній, опредѣлявшимися соотвѣтствующимъ Высочайшимъ приказомъ, но они были слиты въ одно той духовной внутренней связью, которая выливается съ одной стороны въ твердую увѣренность начальника въ свои войска, а съ другой стороны, въ безграничную вѣру войскъ въ своего начальника.

Нѣсколько суровый, неразговорчивый, очень требовательный генералъ Корниловъ пользовался полнымъ уваженіемъ и громаднымъ авторитетомъ среди своихъ подчиненныхъ, отъ солдата до генерала, благодаря своей всеобъемлющей заботливости о нихъ, своей простотѣ, неприхотливости и доступности, своему безмѣрному спокойствію даже въ самыхъ трудныхъ положеняхъ, своему знанію дѣла и своему искусству руководить дивизіей въ боевыхъ дѣйствіяхъ.

Генералъ Корниловъ не былъ краснорѣчивъ, но тѣ короткія рѣчи, съ которыми онъ обращался къ своимъ войскамъ въ рѣшительныя минуты, наэлектризовывали ихъ, и они совершали необычайные подвиги.

Неизсякаемая энергія не оставляла его ни на одну минуту, онъ горѣлъ жаждой дѣятельности, былъ неуклонно настойчивъ и не успокаивался до тѣхъ поръ, пока не достигалъ данной ему цѣли, поставленной себѣ задачи.

Его безпокойный духъ успокаивался лишь въ бою, въ которомъ онъ чувствовалъ себя въ своей стихіи.

Онъ былъ необычайно лично храбръ и требовалъ непоколебимаго мужества отъ войскъ, ему подчиненныхъ.

Генералъ Корниловъ и въ минуты боевого затишья не оставался въ бездѣйствіи и въ эти періоды занимался, какъ устройствомъ во всѣхъ отношеніяхъ своей дивизіи, такъ и постояннымъ ея воспитаніемъ, используя для этой цѣли боевую обстановку. Такъ, напримѣръ, не будучи увѣренъ въ мужествѣ нѣкоторыхъ своихъ частей, онъ въ октябрѣ 1914 г. лично поочередно водилъ въ атаку свои батальоны на противника, находившагося въ окопахъ въ небольшомъ разстояніи отъ расположенія его дивизіи. И эти атаки, имѣвшія только воспитательное значеніе, дали впослѣдствіи весьма благопріятные результаты.

Всѣ боевыя комбинаціи его дивизіи являлись результатомъ его личныхъ размышленій и рѣшеній. И эти рѣшенія были всегда въ полной мѣрѣ цѣлесообразны и соображены весьма искусно въ соотвѣтствіи со всѣми подробностями обстановки.

Въ случаѣ, если ходъ боя складывался не такъ, какъ ожидалъ генералъ Корниловъ, онъ быстро создавалъ новыя комбинаціи дѣйствій, быстро учтя новыя данныя обстановки.

Отвѣчая поставленной свыше цѣли, рѣшенія ген. Корнилова всегда отличались активностью, были проникнуты наступательнымъ стремленіемъ и были основаны не только на всѣхъ матеріальныхъ данныхъ, но и на нравственномъ элеметѣ. Такъ, напримѣръ, частныя задачи его полки получали въ зависимости отъ тѣхъ или иныхъ господствующихъ настроеній въ полкахъ, отъ личныхъ особенностей ихъ командировъ.

Всѣ полки 48-ой дивизіи были доблестны и съ честью вели себя въ бою, но Рымникскій полкъ генералъ Корниловъ всегда назначалъ при наступленіи въ авангардъ, а при отступленіи въ арріергардъ и преимущественно ему давалъ наиболѣе отвѣтственныя задачи. Естественно, поэтому, что полкъ этотъ несъ всегда большія потери, и число штыковъ у него не рѣдко спускалось до 700-600, но духъ полка и его доблестнаго командира полковника Петровскаго былъ таковъ, что уже черезъ недѣлю по прибытіи въ полкъ пополненій, онъ вновь былъ готовъ къ исполненію наиболѣе отвѣтственныхъ задачъ. Когда нужно было выполнять особенно сложный ма

невръ, требующій болѣе или менѣе замысловатыхъ комбинацій, то для этого всегда назначался храбрый Ларго-Кагульскій полкъ съ его болѣе для этого подготовленнымъ командиромъ полковникомъ Карликовымъ.

Чрезвычайно поучительной является та сильная внѣшняя и еще большая внутренняя связь, которая существовала между полками Корниловской дивизіи и ея артиллерійской бригадой. Въ результатѣ такая связь приводила къ весьма искуснымъ совмѣстнымъ ихъ дѣйствіямъ и давала богатые боевые результаты. Можно было любоваться, какъ въ этой дивизіи артиллерія «прокладывала» дорогу своей пѣхотѣ.

Въ концѣ концовъ всѣ полки 48-ой дивизіи и ея артиллерія были проникнуты доблестнымъ духомъ генерала Корнилова и беззавѣтно шли выполнять всѣ боевыя задачи, назначаемыя имъ ихъ начальникомъ дивизіи, которому они безгранично вѣрили и за которымъ въ самыя тяжелыя минуты шли безоговорочно.

Ближайшимъ подчиненнымъ генерала Корнилова было очень тяжело, ибо онъ требовалъ отъ нихъ такой же неустанной дѣятельности, несмотря на опасную боевую обстановку.

Его штабъ обычно располагался въ сферѣ ружейнаго и пулеметнаго огня противника, и, намѣчая уже съ началомъ боя начальнику штаба мѣсто будущаго расположенія штаба, генералъ Корниловъ всегда указывалъ пунктъ, находящійся въ тылу противника. Это придавало увѣренность войскамъ въ побѣдѣ, но заставляло штабъ работать въ очень нервной обстановкѣ.

Вслѣдствіе этого и суровой требовательности генерала Корнилова начальники штаба у него мѣнялись довольно часто. Онъ же работалъ безсмѣнно, безъ отдыха, не признавалъ у себя нервовъ и какихъ-либо болѣзней. Въ очень тяжеломъ для его дивизіи бою у Горлицы въ ноябрѣ 1914 г. генералъ Корниловъ былъ сильно контуженъ въ голову тяжелымъ снарядомъ и несмотря на уговоры подчиненныхъ и совѣтъ командира корпуса, онъ не только не отправился въ тылъ, но продолжалъ съ прежней энергіей и искусствомъ руководить боемъ и съ честью вывелъ дивизію изъ критическаго положенія.

Генералъ Корниловъ ревниво относился къ подвигамъ и славѣ своей дивизіи, высоко цѣнилъ ея доблесть и придавалъ большое значеніе результатамъ ея боевой дѣятельности, что всегда и вездѣ и старался подчеркивать.

Въ общемъ, безъ всякаго преувеличенія можно сказать, что генералъ Корниловъ былъ во всѣхъ отношеніяхъ идеальный начальникъ дивизіи, особенно въ боевомъ отношеніи, при чемъ отдавая должное матеріальной и технической сторонѣ, онъ признавалъ преимущественное значеніе за духовной стороной. Духъ и умѣніе, знаніе и матеріалъ таковы были тѣ основныя начала, которыми руководился генералъ Корниловъ и которыми онъ руководилъ войсками въ ихъ боевой дѣятельности.

Пусть же знамена Корниловской дивизіи, нынѣ хранящіяся въ Русской церкви въ Бѣлградѣ, напоминая намъ о доблестяхъ этой дивизіи и ея славнаго начальника, служатъ для насъ постояннымъ указаніемъ на то, что, лишь опираясь на эти основныя начала, возможно достигнуть тѣхъ блестящихъ результатовъ, на коихъ только и можетъ зиждиться мощь государства Россійскаго и слава ея Арміи.

Генеральнаго штаба генералъ-лейтенантъ

А. К. Баіовъ.

Конница современныхъ армій

IV. Французская кавалерія

Упадочныя настроенія, столь характерныя для французской арміи послѣвоеннаго періода, больше всего отразились на кавалеріи, какъ на самомъ «чувствительномъ» родѣ оружія.

Кампанія 1914 года не привела къ блестящимъ турнирамъ, къ которымъ готовилась «кавалерія реванша». Люневилльскимъ драгунамъ такъ и не привелось обломать пики о спины «гусаръ смерти» и закованные въ латы кирасиры тщетно ожидали своего часа на Марнѣ. Кавалерія, какъ будто, не оправдала возлагавшихся на нее надеждъ.

Въ дальнѣйшемъ, въ позиціонной войнѣ, конница превратилась въ сущности въ ѣздящую пѣхоту и примѣнялась Главнымъ Командованіемъ въ качествѣ подвижного резерва для затыканія брешей во фронтѣ при прорывахъ (задача, съ которой она блестяще справилась).

Основываясь при составленіи своихъ уставовъ всецѣло на опытѣ позиціонной войны — въ частности на кампаніи 1918 года — французы и въ будущемъ отводятъ своей конницѣ ту же роль.

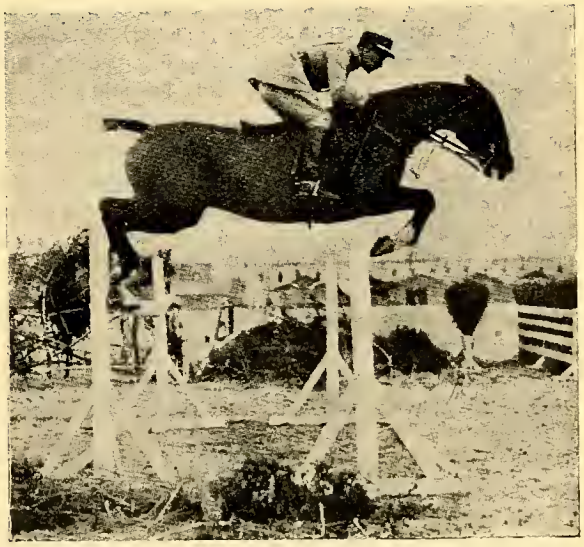

Лейтенантъ Бертранъ де Баланда на «Папильонѣ (англо-арабѣ) представитель Франціи на Олимпійскихъ играхъ въ 1928 году.

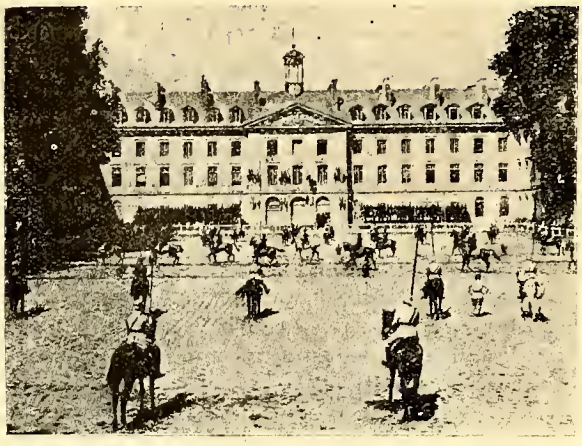

Карусель въ Сомюрѣ.

Въ 1914 г. регулярная кавалерія составляла 79 полковъ (13 кирасирскихъ, 31 драг., 21 конно-егерскихъ, 14 гусарскихъ), въ Африкѣ, кромѣ того находилось 11 полковъ (5 конно-егерскихъ и 6 туземныхъ «спаговъ»). Теперь осталось лишь 25 регулярныхъ полковъ — менѣе трети (4 кирас., 11 драг., 6 конно-егерскихъ, 4 гус.) — африканская конница усилена до 19 полковъ (5 конно-егерск., 13 туземн., 1 иностр. Легіона), изъ коихъ 4 стоятъ во Франціи.

Расположенныя во Франціи 29 конныхъ полковъ сведены большей частью въ дивизіи (5 дивизій въ 4 полка). Остающіеся 9 полковъ расписаны по различнымъ корпуснымъ округамъ. На герм. границѣ расположены всего 7 полковъ (въ 1914 г. — 30).

Пять кавалерійскихъ дивизій расположены — 1-ая и 2-ая въ Парижѣ, 3-ья въ Люневиллѣ на герм. границѣ, 4-ая, вернувшись съ Рейна, въ Анжерѣ (Нормандія), 5-ая въ Ліонѣ. Два «кавалерійскихъ командованія» — въ Мезьерѣ и Тарбѣ — завѣдуютъ (въ административномъ отношеніи) отдѣльными, не входящими въ составъ дивизій, полками, расположенными на сѣверѣ и на югѣ Франціи.

До сихъ поръ французская кавалерійская дивизія состояла изъ 6 полковъ (3 бригады), 2 дивизіоновъ конной артиллер., одного дивизіона (3 роты) стрѣлковъ, самокатчиковъ и 2 бронедивизіоновъ (24 машины). Съ 1928 г. эта организація измѣнена — отнѣнѣ въ составѣ кав. дивизіи входятъ: 2 бригады въ 2 полка конницы, одинъ конно-артиллерійскій полкъ въ составѣ двухъ легкихъ (75 мм.) дивизіоновъ и одного тяж. дивизіона (105 мм. пушки), одинъ баталіонъ «пѣшихъ драгунъ», въ военное время развертывающійся въ полкъ, 2-3 бронедивизіона, рота саперъ на автомобиляхъ и мостовый паркъ. Дивизіи иногда временно придается наблюдательная эскадрилья.

Сравнивая новую организацію съ предыдущей, мы видимъ, что въ составъ прежней дивизіи входило 24 эскадрона, 3 стр. роты, 0 тяж. и 4 легк. батарей, а нынѣ — 16 эск., 12 стр. ротъ, 3 тяж., 6 легк. батарей. Количество бронеавтомобилей, въ общемъ, то же, но съ тенденціей къ повышенію. Въ общемъ же, огневая мощь дивизіи увеличилась въ два раза (прежде — 16 легк. ор., 48 пулем., 324 руж.-пул. — теперь 24 легк., 12 тяж. ор., 80 пул., 300 руж.-пул.), пропорція собственно конницы сократилась въ 2 съ лишнимъ раза (прежде 3.6000 всадниковъ, 500 стрѣлковъ, теперь — 2.400 всадниковъ и 1.600 стрѣлковъ).

Такимъ образомъ, французская кавалер. дивизія новой организаціи со своимъ «пѣшимъ драгунскимъ полкомъ» приближается ближе къ типу «легкой дивизіи» типа Итальянскаго «Корпо Челере».

Въ мирное время при дивизіи имѣется одинъ баталіонъ пѣшихъ драгунъ («временно» на самокатахъ). Два другихъ б-на формируются при мобилизаціи изъ кавалеристовъ запаса. Всѣ пѣшіе драг. полки должны выступить въ походъ на автомобиляхъ съ гусеничной тягой. Организованы они наподобіе пѣх. полковъ (3 б-на по 3 стр. и 1 пул. роты).

Всѣ полки состоятъ изъ 4-хъ эскадроновъ, пулеметной команды («группы») и неостроевого взвода, которымъ одновременно командуетъ н-къ пулеметной команды.

Въ эскадронѣ 3 взвода, а въ военное время 4. Каждый взводъ состоитъ изъ двухъ отдѣленій (въ 2 звена — «стрѣлково-развѣдывательное» и руж-пулеметное) и добавочнаго стр. звена. Всего въ взводѣ 1 оф., 35 н. ч., 39 коней и 3 ружья — пулем. Въ эскадронѣ военнаго времени — 5 оф., 152 н. ч., 168 коней. Въ пулем. командѣ и нестр. взводѣ (связь) вмѣстѣ — 6 оф., 120 н. ч., 135 коней. Всего въ полку — 31 оф., 750 н. ч., 830 коней. Обозъ 1-го разряда — 27 повозокъ.

Пулеметная команда — 4 взвода по 2 пулемета — какъ правило, распредѣляется (повзводно) по эскадронамъ.

Съ осени 1930 г.. каждому полку будетъ приданъ взводъ сопровожденія изъ 2 — 37 мм. пушекъ.

Вопросъ о восковой конницѣ разрѣшенъ французами въ томъ смыслѣ, что каждый корпусъ и каждая дивизія имѣютъ развѣдывательный отрядъ. Корпусной разв. отр. состоитъ изъ 2-хъ эск., роты самокатчиковъ и звода броневиковъ (3 машины). Составъ дивизіонн. отр. тотъ же — но 1 эск. конницы вмѣсто двухъ. Разв. отр. дивизій подчинены к-ру разв. отр. корпуса. Эти разв. отряды составляются лишь въ военное время и на маневрахъ изъ резервистовъ. Такимъ образомъ, французскія войска будутъ освѣщаться исключительно конницей 2-й очереди. Русскій опытъ 1914 года французамъ впрокъ не пошелъ. Отмѣтимъ, что каждый пѣх. полкъ имѣетъ команду конн. развѣдчиковъ — 1 оф., 25 н. ч., 27 коней.

Изъ 9-ти отдѣльныхъ, не вошедшихъ въ составъ дивизій, полковъ формируются въ случаѣ нужды 6-ая и 7-ая кав. дивизіи — во всякомъ случаѣ полки эти для роли войсковой конницы не предназначены.

Полевой уставъ французской арміи ставитъ кавалеріи троякую задачу: развѣдка, прикрытіе, бой въ тѣсной связи съ другими родами оружія.

Дальняя (стратегическая) развѣдка предостав-

лена авіаціи. Кавалерійскія дивизіи ведутъ развѣдку въ двухъ, самое большее въ трехъ переходахъ передъ фронтомъ арміи (40-60 км.), — т. е. въ условіяхъ встрѣчнаго боя обезпечиваютъ армію на одинъ день. На болѣе дальнія разстоянія высылаются сильные разв. отряды (1-2 эск.) съ бронеавтомобилями и радіостанціями.

Кавалерія, прикрывающая сосредоточеніе и движеніе войскъ, а также ведущая арьергардный бой, усиливается пѣхотными и арт. частями, подвозимыми на автомобиляхъ.

Что касается боя, то уставъ категориченъ: конница маневрируетъ на конѣ, а дерется исключительно въ пѣшемъ строю. Мало того, — безъ надлежащей огневой поддержки невозможенъ и самый маневръ конницы. Спѣшиваніе — почти всегда усиленное. Такимъ образомъ — французская конница — это перевозимая пѣхота («пока» на конѣ, а въ будущемъ на моторѣ). Конная атака допускается въ видѣ исключенія для разъѣздовъ и, самое большее, для отдѣльныхъ эскадроновъ при непремѣнномъ условіи внезапности (отмѣтимъ, что еще со временъ Наполеона французская кавалерія обучается не рубкѣ, а уколу, несмотря на то, что прямые палаши имѣютъ лишь кирасиры). Пики были упразднены въ 1916 г.

Всадникъ везетъ на себѣ 120 патроновъ, на ружье- пулеметъ полагается 2.500 патр. (половина на вьюкѣ, половина на прислугѣ).

Качество современной французской конницы уже не то, что въ 1914 г. Срокъ службы всего 1 годъ, и допризывная подготовка въ странѣ почти совершенно отсутствуетъ. Естественно, что обучить, а главное воспитать кавалериста въ этотъ срокъ невозможно и даже созданіе ѣздящаго пѣхотинца весьма затруднительно, тѣмъ болѣе, что конскій спортъ въ странѣ совершенно не развитъ и заброшенъ. Французская молодежь увлекается моторнымъ спортомъ — автомобилемъ и мотоциклетомъ. Это даетъ французской арміи великлѣпныхъ «танкистовъ», самокатчиковъ и авіаторовъ-мотористовъ, но изъ года въ годъ сокращаетъ источники питанія конницы.

Ремонтъ хорошъ. Кирасиры имѣютъ рослую нормандскую породу, драгуны — нормандцевъ помельче, гусары и егеря — небольшихъ горячихъ и довольно выносливыхъ гасконцевъ. Лучше всего конскій составъ африканскихъ полковъ (арабы). Напомнимъ, что и всадники — туземцы — прирожденные кавалеристы и служатъ 3 года.

А. А. Керсновскій.

Дивизіонъ броневиковъ.

Военная Хроника

Россія. — «Красная Звѣзда» констатируетъ паденіе интереса къ военной службѣ среди «молодняка» и отсутствіе необходимаго числа кандидатовъ въ военныя училища въ гражданскомъ населеніи.

— На вооруженіе красной пѣхоты вводится легкій пулеметъ (до сихъ поръ этотъ видъ пѣх. оружія отсутствовалъ) сист. Дегтярева. Вѣсъ его — всего 7,8 кгр. (19,5 ф.) — значительно легче существующихъ иностранныхъ образцовъ. Возд. охлажденіе, дискъ на 49 патр., прицѣлъ на 1300 шаговъ. Скорость стрѣльбы — теоретич. 600 выстрѣловъ, практическая — 150 выстрѣловъ въ мин.

— Рѣшено усилить допризывную подготовку кавалеристовъ. «Пятилѣтка» 1930-1934 гг. предусматриваетъ сооруженіе 46 манежей въ промышленныхъ центрахъ («пролетарій — на коня») и 2.500 кавалерійскихъ кружковъ въ деревняхъ, изъ этого числа 30 манежей и 500 кружковъ должны быть открыты въ текущемъ году. Всего предположено подготовить 125.000 кавалеристовъ.

— Ж. д. Ташкентъ — Семипалатинскъ, соединяющая Туркестанъ съ Сибирской магистралью (т. наз. «Турксибъ») имѣетъ большое стратегическое значеніе, позволяя въ короткій срокъ перебрасывать войска изъ Сибири въ Туркестанъ. Ея протяженіе — 1442 км. (одноколейная первонач. пропускная способность не свыше 6-8 паръ сквозныхъ поѣздовъ въ сутки). Дорога, огибая съ востока оз. Балхашъ, близко подходитъ къ границѣ Китайскаго Туркестана.

Франція. — Эвакуація Рейнской области закончена 30-го іюня. Рейнская армія расформирована. Ген. Лавинь-Дельвилль (противникъ эвакуаціи) пишетъ въ «Аксіонъ Франсэзъ»: «Франція остается незащищенной. Въ 1914 г. прикрытіе на границѣ составляло 14 дивизій, нынѣ — 3-4 половиннаго состава, при чемъ солдаты въ три раза менѣе обучены. Наша граница безъ крѣпостей, крѣпости безъ пушекъ, пушки безъ снарядовъ. Въ частяхъ — некомплектъ личнаго состава, а имѣющійся налицо — необученъ»....

— Уходъ французскихъ войскъ съ Рейна тревожитъ и населеніе пограничной полосы. Вотъ что говоритъ инженеръ Дре, спеціалистъ по вопросамъ

фортификаціи: «Многіе военные авторитеты полагаютъ, что нѣмцы будутъ стремиться прорвать линію нашихъ пограничныхъ укрѣпленій и пробраться такимъ образомъ въ Лотарингію. Однако, это не такъ. Изучая мѣстность, мы видимъ, что линія строющихся укрѣпленій заканчивается по сосѣдству съ люксембургской границей, километрахъ въ 20 отъ Лонгви. Отсюда и дальше — граница не защищена и старая крѣпость Лонгви упразднена. Бельгійская граница тоже не защищена, а границы вел. герцогства Люксембургскаго совершенно открыты — подобно громаднымъ воротамъ въ 120 км. ширины. Нѣмцы уже однажды вошли въ эти ворота въ 1914 г. и ничто не помѣшаетъ имъ возобновить этотъ маневръ. При посредствѣ ихъ 5.000 автобусовъ имъ ничего не стоитъ перевести въ одну ночь двѣ дивизіи Рейхсвера изъ Кобленца въ Люксембургъ. Наши войска въ Лотарингіи будутъ застигнуты врасплохъ, а нѣмцы, развивая свой фланговый маневръ, смогутъ перерѣзать ж. д. линіи въ Арденнахъ, по которымъ французы отправляютъ въ Бельгію желѣзные руды и получаютъ взамѣнъ уголь и коксъ. Это повлечетъ за собой параличъ французской и бельгійской военной промышленности въ первые же дни войны».

— Въ Парламентѣ подымался вопросъ о расформированіи большей части индокитайскихъ войскъ, въ частности, тонкинскихъ стрѣлковъ (нынѣ 4 полка и 2 отд. б-на), какъ наиболѣе распропагандированныхъ, и о замѣнѣ ихъ въ Индо-Китаѣ сенегальскими стрѣлками, какъ наиболѣе надежными изъ цвѣтныхъ войскъ. Ген. Обэръ (б. к-щій войсками въ Индо-Китаѣ) считалъ, что не менѣе 600. туземныхъ (индокитайскихъ) унтеръ - офицеровъ и капраловъ — т. е, около половины — коммунисты. Новый к-щій войсками — ген. Биллоттъ — б. н-къ штаба франц. военной миссіи въ Польшѣ.

Германія. — Бюджеты по содержанію одной сухопутной арміи (Рейхсверъ) — 1924 г. — 358 милл. мар., 1925 — 438 милл., 1926 г. — 455 милл., 1927 — 498 милл., 1928 — 512 милл., 1929 г. — 490 милл., 1930 г. — 515 милл. Увеличеніе бюджета за 7 лѣтъ —на 44 % (вздорожаніе жизни за тотъ же періодъ — на 25 %). По вычисленіямъ нѣмецкихъ пацифистовъ, на боевое снаряженіе нынѣшняго 100-тысячнаго войска тратится на 50 % больше, чѣмъ въ 1913 г. на 800-тысячную армію. Характерно ассигнованіе средствъ на изготовленіе пикъ, хоть онѣ и упразднены съ 1927 г. Годичное содержаніе огнестрѣльнаго оружія составляетъ 15-20 % его стоимости (во Франціи всего 3 %). По вычисленію пацифиста Карла Мертенса Германія смогла на отпущеныя средства пріобрѣсти съ 1925 по 1930 г. 276.000 винтовокъ, что съ наличными 143.890 (вмѣсто разрѣшенныхъ 102.000) составитъ 420.000 ружей и 1500 орудій (1000 — 77 мм. пушекъ и 500 — 105 мм. гаубицъ).

Сравненіе военныхъ бюджетовъ на 1930 г. *).

—На армію, флотъ и возд. силы въ текущемъ году истрачено: Великобританіей — 17.600 милл. франц. фр., С.А.С.Ш. — 17.000 милл., Франціей — 10.900 милл., Италіей — 6.450 милл., Германіей — 4.730 милл. Сюда не засчитаны расходы по содержанію жандармеріи и милитаризованной полиціи, но входятъ расходы по оборонѣ колоній.

— Содержаніе солдата за годъ обходится: С.А.С.Ш. — 57.280 фр., Великобританіи — 34.900 фр., Германіи — 30.400 фр. (арміи профессіоналовъ), Франціи — 14.610 фр., Италіи — 13.000 фр. (для сравненія укажемъ, что содержаніе красноармейца обходится менѣе 8.000 фр. въ годъ, а турецкаго и японскаго солдата еще дешевле). Мы видимъ, такимъ образомъ, что «солдатъ профессіоналъ» обходится раза въ три дороже «вооруженнаго гражданина».

— Высчитавъ стоимость матеріальной части, получаемъ стоимость вооруженія и снаряженія солдата за годъ: для Германіи — 8.410 фр., для Великобританіи — 5.720 фр., для С.А.С.Ш. — 5.540 фр., для Франціи — 2.517 фр. для Италіи — 2.340 фр. Иными словами, стоимость вооруженія германскаго солдата въ 3,5 раза дороже таковой же французскаго.

— Личный составъ армій, флотовъ и возд. силъ въ 1930 г. (въ скобкахъ таковой же 1913 г.) — Франція — 393.000 чел. (612.000), Италія — 323.000 (285.000), Великобританія — 279.000 (321.000), САСШ —251.000 (162.000), Германія — 115.000 (820.000). Такимъ образомъ увеличеніе въ сравненіи съ довоенными штатами наблюдается въ САСШ — на 55 % и въ Италіи — на 13 %. Для полноты картины сюда необходимо засчитать 300.000 фашистской милиціи въ Италіи и 150.000 милитаризованной жандармеріи («шупо») въ Германіи.

*) По даннымъ франц. кап. 1 р. Томази.

ВИЛЛЫ — КРЕДИТЪ НА 10 ЛѢТЪ

Платить ежемѣсячно **какъ за квартиру 4-5 комнатъ,** кухня, в.-к., садъ и другія удобства въ 30 минутахъ отъ Парижа. Очень красивое и сухое мѣсто. Лѣсъ. Отъ налоговъ освобождены на 15 лѣтъ. **Введеніе въ собственность немедленное,** расходы по купчей крѣпости послѣ оплаты всего долга. **Пользуйтесь этимъ рѣдкимъ случаемъ и посѣтите** Mr Schnayder, который Вамъ дастъ всѣ свѣдѣнія. Ежедневно до 10 час. утра и 6-8 час. вечера. **117, rue du Temple. Téléph.: Archives 79-29.**

ИСТОРІИ РОССІЙСКИХЪ ПОЛКОВЪ

КРАТКАЯ ИСТОРІЯ КАЗАНСКАГО ДРАГУНСКАГО ВЕЛ. КНЯЖНЫ МАРІИ НИКОЛАЕВНЫ ПОЛКЪ

Полковой праздникъ 22 октября.

Е. И. В. Великая Княжна Марія Николаевна.

Указомъ Императора Петра I въ **1701** году основанъ Драгунскій Михаила Зыбина полкъ (первый командиръ полка). Въ 1709 году въ войнѣ со Шведами,, полкъ принимаетъ участіе въ бою подъ Полтавой и въ составѣ конницы Меньшикова преслѣдуетъ разбитаго противника. Въ 1731 году называется Казанскимъ Кирасирскимъ полкомъ. Участвуетъ въ кампанію 1806-1807 гг. Въ 1812 году, Казанскій Кирасирскій полкъ, въ составѣ Кирасирской дивизіи генерала Дуки, дважды встрѣчаетъ контръатакой французскую тяжелую кавалерію. Въ Турецкую войну 1877-78 годовъ полкъ принимаетъ участіе.

Въ 1912 году, Вел. Княжна Марія Николаевна назначается шефомъ полка. Лѣтомъ 1914 года полкъ отправляется въ Красное Село на Царскій смотръ, гдѣ его и застаетъ мобилизація. Полкъ возвращается въ гор. Житоміръ, откуда 20 іюля направляется на станцію Кременецъ и далѣе походнымъ порядкомъ въ деревню Вишневецъ (Волынской губ.). 26 іюля подъ мѣст. Загонецы (Австрія), 1 взводъ подъ командой корнета Азбукина, находящійся въ прикрытіи Конной батареи, атакуетъ австрійскую пѣхоту. 3 іюля 1915 года, четыре спѣшенныхъ эскадрона полка атакуютъ восточную половину Выгодскаго лѣса (Галиція), сильно укрѣпленную и занятую значительными силами австрійской пѣхоты, выбиваетъ противника изъ лѣса, захвативъ 2 пулемета и 162 плѣнныхъ. Въ томъ же бою 2-ой эскадронъ полка, подъ командой Штабсъ-Ротм. Григоровича, атакуетъ въ конномъ строю австрійскую пѣхоту и обращаетъ ее въ бѣгство. За этотъ бой подполк. Вергелень, штабсъ-ротмистръ Григоровичъ, корнетъ Сухотинъ награждаются орденомъ Св. Вел. и Побѣд. Георгія 4-ой степени и прапорщ. Кузьминъ-Караваевъ, павшій смертью храбрыхъ, награждается посмертно тѣмъ же орденомъ.

27 мая 1916 года у дер. Зубжецъ (Галиція), 4 эскадрона полка въ конномъ строю, атакуютъ спѣшенную австрійскую конницу, засѣвшую за проволокой. Полкъ несетъ значительныя потери: убитыхъ офицеровъ 1, раненыхъ 5, драгунъ 150 человѣкъ. За это блестящее дѣло командиры полка полк. Лосевъ награждается орд. Св. Вел. и Побѣд. Георгія 4-ой степени, полк. Непокойчицкій награждается тѣмъ же орденомъ и командиръ эскадроновъ награждается Георгіевскимъ оружіемъ. Во время революціи въ полку не было никакихъ эксцессовъ между солдатами и офицерами, — съ началомъ украинизаціи полковъ дивизіи, полкъ въ связи съ своимъ историческимъ прошлымъ, остается Русскимъ и направляется подъ командой выборнаго командира полка въ Россію, гдѣ и расходится. Съ началомъ Добровольческаго движенія, нѣкоторые офицеры полка пробираются на Донъ и вступаютъ въ ряды 1-го и 2-го конныхъ полковъ. Въ декабрѣ 1918 г. образуется сводный дивизіонъ 9-ой кавалерійской дивизіи, куда Казанскіе драгуны входятъ въ составѣ полуэскадрона. Въ 1919 году сводный дивизіонъ 9-й кавал. дивизіи разворачивается въ сводный полкъ, куда и входитъ дивизіонъ Казанскихъ драгунъ. Во время гражданской войны полкъ принимаетъ участіе въ бояхъ, въ составѣ 9-ой кав. дивизіи, въ 5-омъ Кавал. корпусѣ. При эвакуаціи частей арміи изъ крыма полкъ находится въ конномъ корпусѣ ген. Барбовича, грузится въ г. Ялтѣ и эвакуируется въ Константинополь, затѣмъ въ Галлиполи. Въ Галлиполи Казанскіе драгуны входятъ въ составъ 2-го кавалер. полка.

4 августа 1921 года Казанскіе драгуны совмѣстно съ кавалерійской дивизіей перевозятся въ Сербію и поступаютъ на пограничную службу, образуя 4-ую чегу. Въ ноябрѣ 1922 г. пограничная стража распускается и эскадронъ Казанскихъ драгунъ переводится на работы на Шоссе Вальево-Ужица, а затѣмъ Кральево-Рашка. Въ 1924 году Казанскіе драгуны работаютъ на рудникѣ Любія и въ декабрѣ того же года переѣзжаютъ эскадрономъ во Францію на заводъ Шнейдера, въ Крезо. Въ настоящее время кадръ полка находится во Франціи.

Казанскій драгунъ.

6-ой ДРАГУНСКІЙ ГЛУХОВСКОЙ ИМПЕРАТРИЦЫ ЕКАТЕРИНЫ ВЕЛИКОЙ ПОЛКЪ

18-го іюля - 29 іюня полковой праздникъ 6-го драгунскаго Глуховского Императрицы Екатерины Великой полка, справляющаго въ настоящемъ году 262 годовщину своего существованія.

Полкъ въ настоящемъ видѣ образовался изъ частей трехъ полковъ: кирасирскаго Глуховского, драгунск. Каргопольскаго и конно-егерскаго Черниговскаго. Имѣетъ **старшинство съ 30 августа 1668 года,** когда изъ малороссійскихъ казаковъ былъ сформированъ подъ именемъ 2-го охочекомоннаго Черниговскаго полка. Каргопольскій полкъ былъ сформированъ Петромъ I въ 1707 году, Глуховской, Кирасирскій Императрицей Екатериной II въ 1783 году.

Конно-егерскіе полки были упразднены въ 1833 году; эскадроны Черниговскаго конно - егерскаго полка были присоединены къ Каргопольскому драгунскому полку, а въ 1856 году были выдѣлены для сформированія Новомиргородскаго полка. Въ 1860 году Новомиргородскій полкъ былъ соединенъ съ Глуховскими кирасирами для образованія 6-го Драгунскаго Глуховского полка ЕИВ Великой Княгини Александры Іосифовны. Великая княгиня была шефомъ глуховскихъ кирасиръ съ 1849 года; съ 1830 по 1840 годы шефомъ полка былъ ЕИВ Великій Князь Михаилъ Павловичъ.

Полкъ имѣлъ 2 штандарта — глуховскихъ кирасиръ и черниговскихъ конно-егерей. При возстановленіи въ 1896 году Черниговского драгунскаго полка (нынѣ 17-го гусарскаго ЕИВ В.К. Елизаветы Федоровны) послѣднему былъ переданъ штандартъ конно-егерей, полученный за Шенграбенъ и серебряныя трубы за Кацбахъ.

8-го августа 1910 года Высочайше повелѣно: «6-му драгунскому Глуховскому полку ,**покрывшему безсмертной славой побѣдные свои знамена и штандарты въ значительнѣйшихъ степеняхъ царствованія Екатерины Великой, именоваться навсегда 6-мъ драгунскимъ Глуховскимъ Императрицы Екатерины Великой, нынѣ ЕИВ Великой княгини Александры Іосифовны полкомъ.**

Со смертью въ 1911 году Вел. Кн. Александры Іосифовны полку присвоено названіе: 6-ой драгунскій Глуховской Императрицы Екатерины Великой.

Полкъ имѣетъ отличія: 1) Георгіевскій штандартъ «За отличіе при изгнаніи непріятеля изъ предѣловъ Россіи въ 1812 году», 2) знаки на шапки «за отличіе», 3) вензелевое изображеніе имени Императрицы Екатерины II на погонахъ и эполетахъ, шефскія петлицы на воротникахъ, столбики на рукавахъ колетовъ.

Полкъ участвовалъ въ войнахъ: 1787-1791 гг. — Турецкая война; 1794 — Взятіе Варшавы Суворовымъ; 1806 — Военныя дѣйствія противъ Турціи; 1807 — Война съ французами; 1812 — Отечественная война; 1814-1815 — преслѣдованіе непріятеля; взятіе Парижа 13 марта 1814 г.; атака у Фершампенуазъ безъ содѣйствія пѣхоты и артиллеріи каре французской пѣхоты. 1863-1864 гг. — подавленіе польскаго возстанія; 1905-1906 гг. — подавленіе безпорядковъ въ Лодзи, Черниговѣ и другихъ городахъ Малороссіи (по эскадронно).

1914-1917 гг. — Великая война.

При началѣ Великой войны полкъ совмѣстно со всей 6-ой кавалерійской дивизіей былъ на лѣвомъ флангѣ 2-ой арміи генерала Самсонова, а не при 15-мъ корпусѣ, въ составъ котораго входилъ въ мирное время. Командиръ корпуса генералъ - отъ - инфантеріи Мартосъ, хорошо знавшій полкъ и высоко - цѣнившій его боевую подготовку, въ своихъ воспоминаніяхъ о Сольдау пишетъ, что катастрофы 15-го корпуса не было бы будь въ его распоряженіи въ качествѣ развѣдывательныхъ эскадроновъ Глуховскій драгунскій полкъ...

Лучшимъ, но тяжелымъ памятникомъ войны былъ бой 22-23 іюля 1915 года, когда 2 эскадрона (4-ый и 5-ый полка были спѣшены для приданія бодрости второчередной пѣхотной дивизіи, прикрывавшей отходъ 10-го арм. корпуса.

Необходимо было сдержать наступленіе крупнѣйшихъ силъ противника, чтобы вывести изъ мѣшка части корпуса и спѣшеннымъ порядкомъ было указано, что только ихъ доблестью можно будетъ удержать въ наскоро вырытыхъ окопахъ второочередную дивизію. Эскадроны исполнили возложенную на нихъ задачу; пѣхота, благодая имъ, удержалась почти на двое сутокъ въ окопахъ, 10-ый корпусъ вышелъ изъ опаснаго положенія. Но изъ двухъ эскадроновъ не вернулся ни одинъ офицеръ, ни одинъ драгунъ. всѣ погибли въ неравномъ бою, отбивъ нѣсколько лобовыхъ атакъ, доходившихъ неоднократно до штыковыхъ схватокъ. Ворвавшимся въ окопы въ большомъ количествѣ противникомъ были заколоты послѣдніе защитники временной позиціи.

Д. К. К.

Одинъ изъ нашихъ читателей «Маленькій историкъ» обратился въ редакцію со слѣдующими пожеланіями въ отношеніи нашего отдѣла «Исторіи Россійскихъ Полковъ».

«Сообщающимъ свѣдѣнія, слѣдовало бы называть ихъ «Краткими хрониками». Слѣдовало бы каждую хронику снабдить отмѣткой, откуда позаимствованы приводимыя свѣдѣнія: изъ «Справочныхъ книжекъ Импер. Гл. Квартиры» (губ. 1910-1912 гг.), «Исторій» или «Истор. очерковъ» полкъ, либо на основаніи, представленныхъ «сообщающему» справокъ служившихъ въ полку офицеровъ.

Такія справки дали бы возможность къ опредѣленію достовѣрныхъ свѣдѣній. Полковыя исторіи снабжены ссылками на первоисточники, хроники составлены на основаніи Высочайшихъ приказовъ, записи, воспоминанія и легенды — матеріалы иного характера.

Приводя хронику даннаго полка, не мѣшало бы упомянуть была ли издана исторія полка? По возможности хроника должна включаютъ событія 1914-1917 гг.

Съ своей стороны, Редакція считаетъ указанія «Маленькаго историка» весьма полезными и проситъ полковыя объединенія принять ихъ во вниманіе.

Подъ ПАРИЖЕМЪ УЧАСТКИ ЗЕМЛИ ВЪ КРЕДИТЪ

Въ лучшихъ окрестностяхъ 10-30 мин. ѣзды: Enghien-les-Bains, St.-Germain-en-Ley, Marly le Roi, Bois d'Arcy (около Версаля), Sevran, Goussainville, l'Isle Adam (plage), Combes-la-Ville, Epinay Yorge, Antony, Verriers-le-Bouisson, Chevreuse, La Celle de St. Cloud, Elisabeth-ville (plage), Rambouillet и много другихъ, а также на берегу моря La Baule, les Pins, Dieppe. Вода, газъ электрич. Платежъ ежемѣсячн. взносами отъ 200 фр. за участокъ — безъ предвар. взноса. Постройка домовъ на льготн. услов. Длительный кредитъ. Освобожд. на 15 лѣтъ отъ налоговъ. Осмотръ участк. ежедневно на нашемъ автомобилѣ безплатно.

ПРОДАЖА и аренда виллъ и квартиръ въ Парижѣ и окрестност. въ КРЕДИТЪ. Nantissements. — Hypothèques. — Assurance. **ТАРАСОВЪ-ТЕРЪ-АБРАМОВЪ.**

18, rue de la Chaussée d'Antin. (Métro: Opèra, Chaussée d'Antin). Tél.: Provence 87-32, 82-48.

Ежедневно 10 до 12 час. и отъ 3 до 7 час. Праздн. и воскр. дни отъ 10 час. до 1 ч. дня

По постройкѣ домовъ даетъ безплатныя консультаціи **спеціалистъ-архитекторъ,** который принимаетъ у насъ два раза въ недѣлю по вторн. и субботамъ отъ 4 до 5 ч.

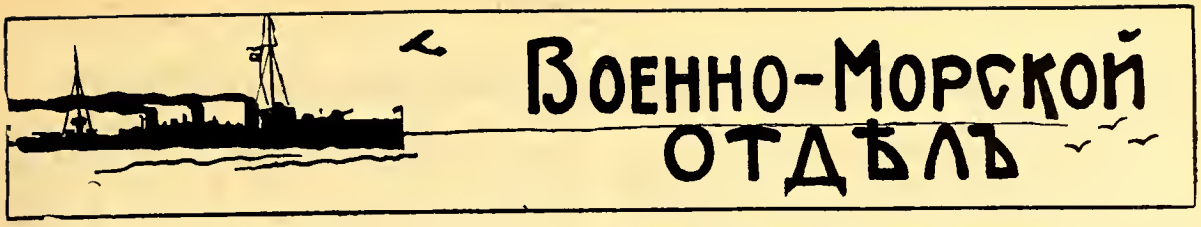

Военно-морской союзъ

ЗАЧИСЛЕНІЯ

Приказъ № 67, отъ 2 іюля 1930 г.

Зачисляются членами В. М. Союза группа офицеровъ въ Болгаріи (Софія):

1. Корп. Мор. Арт. Полковникъ А. Левицкій. 2. Морск. и воен. летчикъ Лейт. Б. Поповъ 1-й и 3. Морск. и воен. летчикъ Лейт. Г. Аренсъ. 4. Морск. и воен. летчикъ Инж. Мех. Лейт. П. Колесовъ. 5. Гард. Инж. Училища М. Лащиловъ. 6. Гардемаринъ В. Войткевичъ. 7. Капитанъ 2 ранга С. Веревочкинъ.

Предсѣдателемъ группы утверждается полковникъ А. Левицкій.

Подписалъ Вице-Адм. **Кедровъ.**

Приказъ № 68, отъ 4 іюля 1930 г.

Зачисляются членами въ В. М. Союзъ:

Старшій Лейт. П. Соймоновъ въ VI-ую группу.

Подпоручикъ Инж. войскъ В. Лазаревскій въ VI группу. Охотникъ флота А. Михеевъ въ XIV-ую группу бисъ.

Подписалъ Вице-Адмиралъ **Кедровъ.**

Вѣрно:

Пом. Зав. расп. ч. Лейт. **Галанинъ.**

ВЪ ВОЕННО-МОРСКОМЪ СОЮЗѢ

— 22 іюня состоялось собраніе УШ группы (выпускъ 1914 года бисъ) подъ предсѣдательствомъ предсѣдателя группы лейт. Галанина, былъ произведенъ сборъ въ пользу инвалидовъ, было постановлено собираться разъ въ мѣсяцъ для товарищескихъ собесѣдованій и разрѣшенъ рядъ текущихъ вопросовъ изъ жизни группы.

— 3 іюля состоялось очередное собраніе предсѣдателей всѣхъ группъ В.М.С.

КОНЕЦЪ НАШЕЙ ЭСКАДРЫ

Намъ сообщаютъ списокъ Русскихъ кораблей, проданныхъ на сломъ:

1) Жаркій, 2) Звонкій, 3) Зоркій,4) Гнѣвный, 5) Кап. Сакенъ,6) Уч. судно Морякъ (быв. Вел. Кн. Ксенія), кромѣ того проданы катера съ «Ген. Алексѣева». Продается «Георгій Побѣдоносецъ». но желающихъ пока нѣтъ, изъ за цѣны.

Капитанъ 1 ранга Щегловъ.

Причины легкомыслія и неудачъ

Извѣстно, что въ ночь съ 28-го на 29 октября 1914 года «Гебенъ» въ сопровожденіи турецкаго заградителя поставилъ мины у входа въ Севастополь и на разсвѣтѣ обстрѣлялъ этотъ портъ, а также въ морѣ потопилъ русскій транспортъ «Прутъ», что одновременно съ этимъ «Бреслау» поставилъ минное загражденіе въ Керченскомъ проливѣ, крейсеръ «Гамидіе» и канонерская лодка «Беркъ» обстрѣляли Феодосію и Новороссійскъ, а 2 турецкихъ миноносца утопили въ Одесскомъ порту канонерскую лодку «Донецъ», повредили нѣсколько пароходовъ и обстрѣляли городъ.

У всякаго, знающаго объ этомъ удавшемся внезапномъ нападеніи турецкаго флота на русскій, невольно является вопросъ объ отвѣтственности и дѣятельности тѣхъ русскихъ должностныхъ лицъ въ Турціи, на обязанности коихъ лежало освѣдомленіе Императорскаго Русскаго Правительства о политическомъ положеніи въ Турціи и предупрежденіи Русскаго Черноморскаго флота объ опасности, иначе сказать, спрашивается — «что же дѣлало Императорское Посольство и въ особенности русскій морской агентъ при Посольствѣ?»

Умолчаніе о дѣятельности русскаго морского агента пріобрѣтаетъ тѣмъ большую силу, что въ изданныхъ послѣ войны германскихъ историческихъ источникахъ объ этомъ говорится достаточно опредѣленно.

Такъ какъ эта должность морского агента отправлялась въ теченіе 6 лѣтъ мною, то я считаю необходимымъ для возстановленія полноты исторической правды сообщить русскимъ читателямъ то, что давно уже извѣстно даже иностранцамъ. При этомъ я использую для краткости лишь нѣсколько случайно у меня уцѣлѣвшихъ точныхъ архивныхъ данныхъ.

Насколько ясно было вѣроятіе того, что Турція подъ вліяніемъ Германіи, пойдетъ на войну, видно изъ телеграммы Россійскаго Императорскаго Посла еще 8-21 августа 1914 г. за № 805, доносившаго въ Петербургъ: «Въ виду серьезности положенія и все увеличивающагося вліянія военной партіи, считаю болѣе осторожнымъ не задерживать здѣсь посольскую яхту «Колхида».

Когда затѣмъ «Гебенъ» и «Бреслау» начали совершать время отъ времени кратковременные выходы изъ Босфора въ Черное море, Импер. Посолъ еще за четыре дня до перваго ихъ выхода, счелъ нужнымъ обратиться лично къ Командующему Черноморскимъ флотомъ со слѣдующей телеграммой № 1117 отъ 5-18 сентября: «Въ виду слуховъ о выходѣ «Гебена» и «Бреслау» въ Черное море, пола-

галъ бы вполнѣ своевременнымъ принятіе Вашимъ Превосходительствомъ необходимыхъ къ защитѣ побережья мѣръ»*).

Три дня спустя, Морскому Агенту стало извѣстно, что въ книжныхъ магазинахъ Пера (европейская часть Константинополя) турецкіе офицеры пытались пріобрѣсти подробныя карты русскихъ Черноморскихъ портовъ, о чемъ онъ и телеграфировалъ 8-21 сентября № 1207 Начальнику Морского Генеральнаго Штаба и, какъ всегда, копію Командующему Черноморскимъ флотомъ, при чемъ добавилъ, что готовится атака портовъ Феодосіи, Новороссійска и Одессы.

12-25 сентября № 1219 онъ донесъ, что прибыли изъ Германіи мины загражденія.

За шесть дней до совершенія атаки русскихъ портовъ турецкимъ флотомъ Морской Агентъ 10-23 октября телеграфировалъ № 1284 о томъ, что на крейсерѣ «Бреслау» и турецкомъ транспортѣ производятся работы на кормѣ по приспособленію для постановки минъ загражденія, при чемъ онъ добавилъ, что дѣлается это съ цѣлью «внезапно заградить Севастополь».

Наконецъ, за 2 дня до нападенія, т. е. 14-27 октября Морской Агентъ № 1289 телеграфно предупреждалъ, что «весь турецкій флотъ вышелъ въ Черное море».

Когда затѣмъ Русское Посольство, покинувъ Константинополь, вернулось въ Петроградъ, то при первомъ же представленіи Морского агента Начальнику Морского Генеральнаго Штаба послѣдній сообщилъ Морскому Агенту о своевременномъ полученіи телеграммы № 1289.

Германскіе историческіе источники также говорятъ о томъ, что русскому морскому агенту удалось своевременно послать телеграмму и предупредить о выходѣ турецкаго флота.

Изъ всего этого слѣдуетъ, что едва ли можно ожидать большей освѣдомленности и предусмотрительности отъ русскихъ должностныхъ лицъ въ Турціи, и тѣмъ не менѣе Черноморскій флотъ и порты были все-таки застигнуты врасплохъ.

Помѣшать турецкому флоту произвести совершенное имъ 16-29 октября нападеніе можно было бы, если тотчасъ же по приходѣ изъ Средиземнаго моря въ Константинополь «Гебена» и «Бреслау» русскій Черноморскій флотъ внезапно заблокировалъ бы выходъ изъ Босфора, поставивъ минное загражденіе у этого пролива.

О необходимости этого телеграфировалъ еще 21 августа (3 сентября) Военный Агентъ, генералъ Леонтьевъ № 939, донося въ Петроградъ: «Единственный способъ помѣшать внезапному выходу турецкаго флота въ Черное море, объявить блокаду и поставить минное загражденіе». Къ этой телеграммѣ Морской Агентъ своей подписи не присоединилъ, какъ того хотѣлъ Военный Агентъ, ибо Морской Агентъ, во-первыхъ, зналъ, что эта операція была еще въ 1905 году предусмотрѣна Морскимъ Генеральнымъ Штабомъ въ Высочайше утвержденномъ планѣ операцій Черноморскаго флота, во-вторыхъ, онъ зналъ, что въ кругъ обязанностей морского агента не входитъ преподаваніе Ставкѣ уроковъ стратегіи и, наконецъ, въ третьихъ, — и это самое главное — надобность въ такихъ урокахъ стратегіи была совершенно исключена нижеслѣдующей совершенно ясной и весьма существенной директивой Ставки и Импер. Правительства, переданной Министромъ Иностранныхъ Дѣлъ С. Д. Сазоновымъ въ его телеграммѣ Послу № 1043 отъ 17-30 августа № 2248: «Намъ важно сохраненіе мирныхъ отношеній съ Турціей, пока не опредѣлится рѣшительный перевѣсъ русско - французскихъ войскъ надъ австро-германскими. Самъ по себѣ выходъ «Гебена» въ Черное море не означаетъ разрыва, важно, чтобы война съ Турціей, если бы она оказалась неизбѣжной, была бы вызвана самой Турціей».

Если логически развивать эту мысль, усвоенную С. Д. Сазоновымъ, то Россіи слѣдовало не только дать Турціи возможность въ теченіе 2 1/2 мѣсяцевъ мобилизовать и подвозить изъ Малой Азіи по Черному морю въ Константинополь турецкія войска, какъ то и было допущено, не только слѣдовало русскому Черноморскому флоту позволить безнаказанно турецкому флоту атаковать русскій, какъ то тоже было допущено, но русскому Черноморскому флоту надлежало еще ранѣе поспѣшить самому себя затопить, дабы тѣмъ устранить всякій поводъ для нападенія на него турецкаго флота и смиренно выявить тѣмъ русское миролюбіе.

Однако, тѣ лица, которыя въ Ставкѣ, въ Мин. Иностранныхъ Дѣлъ и въ Штабѣ Командующаго Черноморскимъ флотомъ подсказывали неправильныя политическія и стратегическія мысли, дѣйствовали неразумно и достигли того, что русскій Черноморскій флотъ и русскія дессантныя войска не были своевременно и цѣлесообразно подготовлены, а потому столь нежелательное Западнымъ иностраннымъ Державамъ овладѣніе Россіей Константинополемъ такъ и не было осуществлено и къ тому не было сдѣлано даже и попытки.

Изъ всего вкратцѣ здѣсь приведеннаго слѣдуетъ урокъ, — что предостеречься отъ измѣны и обмана можно, лишь строго слѣдуя совѣту одного извѣстнѣйшаго мудреца, написавшаго: «Все наше достоинство и преимущество состоитъ въ способности мыслить, будемъ же учиться правильно мыслить» (Паскаль).

Учить правильно мыслить есть дѣло школы. Вотъ главнѣйшая задача будущей низшей, средней и высшей русской школы. Всѣ пережитыя тяжкія бѣдствія Россіи — отъ школы. Все отъ нея.

Бывшій Морской Агентъ при Императорскомъ Посольствѣ въ Турціи.

Кап. 1 ранга **Щегловъ.**

*) Обѣ телеграммы были посланы Посломъ М. Н. Гирсъ помимо Морского Агента, узнавшаго о нихъ послѣ ихъ отправки.

Капитанъ 1 ранга И. К. Федяевскій.

Артиллерійскій кондукторъ Ершовъ

— ...Артиллерійскій кондукторъ Ершовъ, съ вашей смѣной вы будете ставить 6-дюймовую батарею на гранитномъ островѣ. Бетонныя основанія съ дырами для болтовъ сдѣланы заранѣе. Баржи съ орудіями выходятъ сегодня въ полдень. Воды на островѣ нѣтъ. Ее будутъ доставлять. Батарея должна быть готова немедленно. Тащить на скалы станки и орудія надо людьми. Разворачивайтесь.

— Есть.

Лицо энергичное, простое, русское, загорѣлое. Плечи широкія. Во всей фигурѣ расторопность и увѣренность, безъ излишка служебной аффектаціи.

Дать приказаніе, посмотрѣть ему въ лицо. Ясно видно, что все понялъ, что уже видитъ, какъ надо сдѣлать и что навѣрное сдѣлаетъ. Одно слово — кладъ.

Черезъ два дня начальникъ минной дивизіи съ гордостью рапортуетъ, что батарея N. готова и опробована.

Неудивительно, думаю, — Ершовъ.

Подумайте. Сдѣлать пристань. Сгрузить пушки. Тащить ихъ на скалу. Строить лѣса. Собрать станокъ. Вставить пушку. Примитивными средствами, мужицкой смѣкалкой, опытомъ человѣка, десятками лѣтъ разбиравшаго и собиравшаго такіе же станки для обученія учениковъ унтеръ-офицеровъ.

Уроженецъ крайняго сѣвера артиллерійскій кондукторъ Ершовъ происходилъ изъ семьи промысловыхъ охотниковъ. Пришелъ на службу. Попалъ въ учебно-артиллерійскій отрядъ, въ которомъ я командовалъ канонерской лодкой «Кореецъ», и отрядъ этотъ не выпустилъ его больше изъ своихъ рукъ.

Не то, чтобы у него призваніе было быть артиллеристомъ, но таковъ ужъ былъ его характеръ — какое бы дѣло ни началъ, какую бы спеціальность судьба не послала — все сдѣлаетъ хорошо и четко, и до всего дойдетъ.

Выбросивъ его съ учениками въ первые дни войны на скалу, я ушелъ по своему назначенію и потерялъ его изъ виду. Въ декабрѣ 1915 г. я былъ назначенъ начальникомъ артиллеріи Або-Алландской укрѣпленной позиціи. Знакомясь со списками, я увидѣлъ моего стараго знакомаго артиллерійскаго кондуктора Ершова. Въ моментъ моего прибытія вся позиція только и говорила о защитѣ острова Утэ и о геройскомъ поведеніи Ершова.

Осторвъ Утэ выступаетъ въ море изъ ряда острововъ, окаймляющихъ шхеры. Это голый низкій островъ, одинъ только уголъ его, состоящій изъ длинной пологой скалы, превышаетъ значительно уровень моря. По низкому острову, поросшему мохомъ, валяются огромные камни. Вѣтеръ. Шумъ прибоя. Уныло. Маякъ.

Пять рыбачьихъ домиковъ. На каждомъ чердакѣ гробъ. На случай, если кто - нибудь умретъ зимой, когда нѣтъ собщенія съ материкомъ. Въ нижней части маяка протестантская молельня. Ни куста, ни травы. Видно море, скалы, рифы, прибой. Однообразно, сурово. Тоска.

Теперь жители эвакуированы. Уѣзжали съ плачемъ, такъ какъ островъ, гдѣ родились, предпочитаютъ всякому другому мѣсту.. Дивилась команда этому плачу: считала ихъ дураками. Командиромъ батареи назначенъ лейтенантъ Добротворскій, старшій офицеръ молоденькій мичманъ Чайковскій. Коренникъ, который везетъ, — кондукторъ Ершовъ.

Вечеромъ одного прекраснаго дня шифрованная телефонограмма получена постомъ службы связи на имя командира батареи. Командиръ батареи въ командировкѣ. Расшифровываетъ мичманъ. «Ожидать непріятельскаго обстрѣла съ наступленіемъ дня». Мичманъ, неопытный въ управленіи огнемъ, поступилъ честно. Онъ передалъ командованіе огнемъ старшему кондуктору, преподавателю правилъ стрѣльбы и принялъ на себя заботу объ общемъ порядкѣ. Сколько нареканій онъ навлекъ на себя за это.

— Позоръ. Офицеръ подъ огнемъ сдалъ командованіе кондуктору. Не только сдалъ, но имѣлъ смѣлость этого не скрыть, а донести по начальству.

Въ полночь пробили боевую тревогу. Тревожно, холодно, ничего не видно. Продрогли, переволновались. Засвѣтлѣло. Видя утомленіе людей, отпустили ихъ спать, рѣшивъ, что телефонограмма не оправдалась.

Кондукторъ Ершовъ и мичманъ Чайковскій, провѣривъ посты, сошли въ домикъ.

Въ 8 ч. 20 м. звукъ орудійной стрѣльбы, одновременно звонъ къ боевой тревогѣ. Часовой увидѣлъ два русскихъ миноносца, а за ними крейсеръ. Онъ думалъ, что нашъ, какъ вдругъ крейсеръ открылъ огонь по миноносцамъ. Люди на мѣстахъ, но крейсеръ уже внѣ обстрѣла. За нимъ на горизонтѣ видны два дредноута, судя по силуэтамъ, вооруженные 11 дюймовыми орудіями. У насъ только 6 — 6 дм.

Дредноуты приближаются. Уже можно различить число трубъ. Ершовъ все время спрашиваетъ дистанцію отъ дальномѣра и медлительно корявыми пальцами водитъ по таблицѣ стрѣльбы. Мѣняетъ установки. Наводчики наводятъ. Держатъ на прицѣлѣ. Они не безпокоятся:

— Господинъ Ершовъ знаютъ свое дѣло.

А сзади въ 190 шагахъ эвакуація строительства новыхъ батарей и рабочихъ. Торопливая погрузка, суета...

Мичманъ посматриваетъ съ тревогой. Не соблазнится-ли кто-нибудь изъ команды «отбыть». Никто и не оглядывается. Слава Богу. Но непріятель близко. Почему же Ершовъ ждетъ? Почему не стрѣляетъ? Медленно, но вѣрно подсчитываетъ и готовитъ свой залпъ старый кондукторъ. Мичманъ кажется не можетъ сдержаться, вотъ вотъ что то скажетъ, поторопитъ, но удерживается честный мальчикъ.

Ершовъ надѣется, что непріятель подойдетъ еще ближе. Установка 42, цѣликъ 81... — Залпъ!..

Всѣ шесть снарядовъ ложатся въ корпусъ и трубы. Задней трубы уже нѣтъ. — Залпъ!..

Корабли мѣняютъ курсъ.

— 1/2 больше! Бѣглый огонь!»

Ершовъ счастливъ. Въ азартѣ вся его приземистая фигура. Не человѣкъ, а пружина сильная и надежная.

Но отошли отъ своего изумленія нѣмцы. Первый залпъ по прибою, второй по камнямъ и мху передъ батареей. На сотни метровъ поднялся столбъ дыма и земли. Ничего не видно.

Стрѣльба нашихъ остановилась.

— За холмъ, по ямамъ! — командуетъ Ершовъ.

А нѣмцы все кроютъ. «Строительство» въ паникѣ отваливаетъ на буксирахъ со своими баржами и своимъ полковникомъ, спасающимъ чертежи. Вмѣсто острова они видятъ вулканъ, облака дыма. Адъ. Все кончено на Утэ. Никто не можетъ уцѣлѣть: Нѣмцы того же мнѣнія. Переносятъ огонь на замѣченныя на горизонтѣ мачты приближающагося крейсера «Адмиралъ Макаровъ».

Въ штабъ доставлена контръ-развѣдкой телеграмма: «Батарея острова Утэ стерта съ лица земли».

Два часа спустя послѣ ухода непріятеля, подходитъ нашъ миноносецъ посмотрѣть на мѣстѣ. Мичманъ Чайковскій сообщаетъ:

«Батарея не повреждена. Раненыхъ на батареѣ нѣтъ. Убитъ телефонистъ службы связи, который покинулъ свое мѣсто».

Лейтенантъ Добротворскій получилъ мечи къ Станиславу за хорошую подготовку батареи. Кондукторъ Ершовъ — Георгіевскій крестъ 3 степени и представленъ къ производству въ подпоручики. Мичманъ Чайковскій, послѣ цѣлаго потока грязи, былъ реабилитированъ награжденіемъ Владиміра 4 степени съ мечами и бантомъ.

Зима 16-го года. Командиръ ледокола боится нарваться на мину. Повернуть не позволяю. Ломаетъ ледъ, скрѣпя сердце. До самого Утэ все же не дошли. Сошли на ледъ. Встрѣчаетъ и рапортуетъ командиръ батареи поручикъ Ершовъ. За старшаго офицера другой артиллерійскій кондукторъ, ученикъ отряда. Домики рыбаковъ отдѣланы заново. Команда живетъ по 5-6 человѣкъ въ комнатѣ. Есть лавка батареи, 4 коровы, 3 телки, шесть свиней; все куплено на экономическія деньги. Борщъ — дай Богъ ѣсть всякому. Квасъ. Рыба соленая своего лова и посола. Рыба свѣжая, своего же лова по вторникамъ и пятницамъ. Лица круглыя и румяныя.

Ночевалъ въ домикѣ командира батареи. Хорошій домикъ. Свѣтлой памяти Рихтеръ не жалѣлъ денегъ, чтобъ дать пріютъ и уютъ людямъ. Заснули поздно. Вспоминали старое, добромъ поминали учебно-артиллерійскій отрядъ.

Пришелъ проклятый 1917 годъ. Телефонограмма съ Утэ: «Командиръ батареи арестованъ. Высылаемъ въ Або».

Прибылъ арестованный Ершовъ. Былъ немедленно освобожденъ. Спрашиваю, въ чемъ дѣло.

— Да они требовали раздѣла экономическихъ денегъ батареи, а я сказалъ: — Хотите убейте, а денегъ казенныхъ я не дамъ.

Убить они побоялись и телеграфировали, что арестовали. Что же мнѣ дѣлать. Пришлось уѣхать, но только тогда, когда они всѣ вышли, я имъ сказалъ: «Думайте, какъ хотите, но попомните, что такого батарейнаго командира у васъ больше не будетъ»...

Я тоже такъ думаю. Всегда во всемъ онъ исполнялъ свой долгъ.

Низко ему кланяюсь. **И. Федяевскій.**

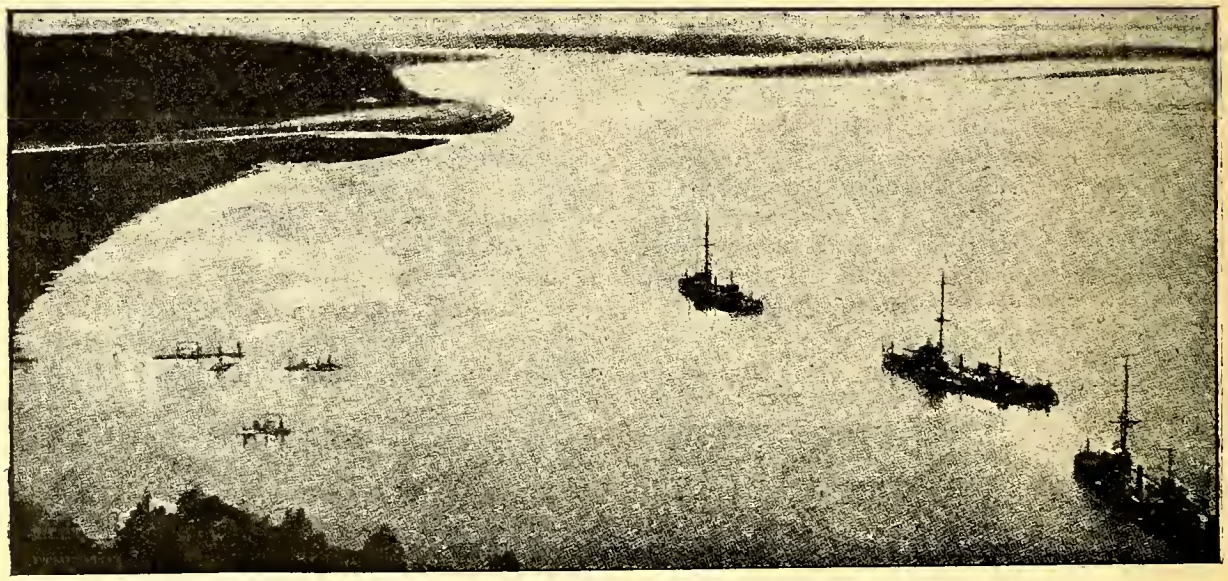

«Краснознаменная амурская» (см. «Морскую Хронику).

Морская Хроника

Голландія. — Предположено построить одинъ крейсеръ въ 5250 тоннъ, 1 канонерскую лодку и два контръ-миноносца.

Италія — безъ шума, но съ большой энергіей подготовляетъ будущій театръ морскихъ операцій въ Средиземномъ морѣ. Устраивается укрѣпленныя базы на Сициліи и Сардиніи, особенное вниманіе обращено на Маддалену, въ проливѣ между Сардиніей и Корсикой, и на Трапани, лежащій недалеко отъ Бизерты. Большинство базъ должны служить опорными пунктами для миноносцевъ, подводныхъ лодокъ и воздушныхъ силъ.

— Эскадра въ составѣ 1 крейсера и 9 миноносцевъ посѣтила Балтійскія воды, а 6 подводн. лодокъ учебнаго отдѣла держались въ Скагераккѣ.

Латвіи и Эстонія. — 20 мая латвійскій флотъ началъ кампанію. 31 мая состоялись у устья Двины тактическія упражненія и президентскій смотръ. Особенно успѣшными оказались дѣйствія авіаціи, легко обнаружившей всѣ атаки подводныхъ лодокъ. Въ концѣ лѣта эскадра посѣтитъ рядъ иностранныхъ портовъ.

Эстонскій флотъ, сильно стѣсненный средствами, намѣренъ въ районѣ Локса заняться артиллерійскими и минными стрѣльбами. 26 іюня эстонская и латвійская эскадры встрѣтятся для совмѣстныхъ тактическихъ упражненій въ Моонзундѣ.

Польша. — По сообщенію «Курьеръ Поранны» польскій флотъ долженъ быть доведенъ до состава 3 линейныхъ кораблей, 6 крейсеровъ, 12 миноносцевъ, 13 подводн. лодокъ и 6 заградителей.

Англія. — Въ связи съ неудачей Лондонской морской конференціи возобновлена пріостановленная рабочимъ правительствомъ постройка крейсера «Леандеръ», 5 миноносцевъ и 3 подводн. лодокъ типа «П» въ 1600/2100 тоннъ.

Финляндія. — Заложенъ броненосецъ береговой обороны, точныя свѣдѣнія, о которомъ будутъ сообщены дополнительно, извѣстно, что его водоизмѣщеніе будетъ около 4-5000 тоннъ. Двѣ башни съ четырьмя 8 дм. и 11 дм. орудіями 6 — 6дм. орудій. Отличительной чертой его будетъ мелкая осадка для дѣйствія въ шхерахъ.

Швеція. — Выработанъ типъ новой 12 дм. гаубицы для охраны побережья. Длина 30 калибровъ. Вѣсъ орудія 135 тоннъ. Вѣсъ снаряда 355 килогр. Дальнобойность 20000 метровъ. Начальная скорость 620 м. въ секунду. Вертикальный обстрѣлъ отъ 5 гр. до 70 гр.

—Флотъ рѣшено довести до дивизіи линейныхъ кораблей, 3-хъ флотилій миноносцевъ, 4-хъ подводныхъ лодокъ и бригады крейсеровъ. Алландскіе острова и островъ Готландъ должны быть укрѣплены.

С.С.С.Р. — Черноморскій флотъ началъ кампанію съ 25 мая. Балтійскій флотъ въ составѣ 13 вымпеловъ (въ томъ числѣ 2 линейныхъ корабля) въ началѣ іюня занимался въ Финскомъ заливѣ тактическими упражненіями совмѣстно съ арміей и воздушными силами. Главная задача была защита Петрограда.

Рѣшено поднять изъ воды затопленный въ 1920 году въ Азовскомъ морѣ линейный корабль «Ростиславъ», а также потопленный у Кронштадта англійскимъ катеромъ крейсеръ «Олегъ».

Амурская флотилія, представляющая изъ себя до революціи серьезную рѣчную силу, въ составъ которой входили 18 канонерскихъ лодокъ мониторнаго типа, не считая иныхъ вспомогательныхъ судовъ, нынѣ состоитъ изъ старыхъ коекакъ приведенныхъ въ порядокъ и вооруженныхъ лодокъ «Штормъ», «Шквалъ» и «Ураганъ» въ 950 тоннъ, скорость 11 узловъ; вооруженіе 2 — 6 дм., 4 — 4,7 дм. «Бурятъ», «Монголъ», «Сибирякъ», «Вогулъ», «Калмыкъ» въ 190 тоннъ; скорость хода 11 узловъ; вооруженіе 3 — 4,7 дм. и вооруженныхъ пароходовъ «Трудъ», «Маркъ Варягинъ», «Карлъ Марксъ», «Павелъ Журавлевъ», «Хилокъ» и «Сильный». Ею долго командовалъ боцманъ царской службы Канюкъ, а теперь во главѣ ея стоитъ тов. Озолинъ, неизвѣстнаго происхожденія. Флотилія, въ отличіе (но какая красная часть это отличіе не получила?) получила названіе Краснознаменной и приняла дѣятельное участіе въ борьбѣ сначала съ атаманомъ Семеновымъ, затѣмъ съ ген. Дидерихсомъ и еще недавно противъ безоружныхъ китайцевъ и русскихъ бѣженцевъ.

— 15 мая въ Севастополѣ открылась 12-ая партійная конференція морскихъ силъ Чернаго моря.

— Изъ Кронштадта вышла съ цѣлью пропаганды не то морскихъ идей, не то коммунистическихъ доктринъ «военно-морская шлюпка» по маршруту: Нева, Ладожское озеро, Волховъ, Ильмень, Ловать, Западная Двина, Улла Березина, Днѣпръ, Черное море Севастополь.

— Какъ и ежегодно, къ лѣтней кампаніи для плавающаго флота на берегу въ районѣ отдаленнаго рейда устроенъ такъ называемы «походный клубъ». Вечеромъ сюда могутъ заходить не только моряки, но и крестьяне близъ лежащихъ деревень, чтобы посмотрѣть кино, прочесть газету или послушать докладъ.

Германскій крейсеръ «Кенигсбергъ»

Англія. — Согласно постановленію Лондонской конференціи приступлено къ сокращенію флота. Изъ строя выходятъ 4 броненосца типа «Айронъ Дюкъ» и линейный крейсеръ «Тайгеръ». Личный составъ уменьшится на 6034 человѣка. Впервые въ англійской исторіи ея флотъ будетъ состоять всего лишь изъ 15 линейныхъ судовъ безъ всякихъ резервовъ. Можно считать, что первое мѣсто опредѣленно занялъ флотъ С.Ш. съ равнымъ числомъ линейныхъ кораблей, но большаго водоизмѣщенія: 461.500 тоннъ противъ 445.500 въ Англіи.

— Морской бюджетъ на 1930-1931 годъ равенъ 51,74 милліоновъ фунтовъ противъ 55,86 предыдущаго года.

— На миноносцахъ типа «А», часть которыхъ должна войти въ строй въ этомъ году, впервые установлены четверные минные аппараты. Водоизмѣщеніе 1330 тоннъ; скорость хода свыше 40 узловъ; вооруженіе 4 — 4,7 дм.; 4 — 4 дм. зенитные и 8 мин. апп.

Японія. — Когда вернулся въ Симоносеки послѣ Лондонской конференціи адм. Такарабе, къ нему подошелъ незнакомецъ и протянулъ саблю съ бумагой, въ которой предлагалъ ему немедленно произвести надъ собой харакири. На слѣдующій день такимъ образомъ покончилъ съ собой одинъ лейтенантъ, служившій въ главномъ морскомъ штабѣ.

БАЛТІЙСКОЕ МОРЕ

Въ краткой, но весьма обстоятельной статьѣ («Милитэръ Вохенблатъ») кап. 1 р. Градовъ даетъ общую характеристику создавшагося послѣ Великой войны и русской революціи положенія. По числу кораблей (3 хорошихъ дредноута, 1 крейсеръ, 22 миноносца, 16 подводн. лодокъ, изъ которыхъ 5 въ постройкѣ, и 116 гидроплановъ) владѣніе Балтійскимъ моремъ неоспоримо, должно было бы принадлежать Россіи, хотя, кромѣ Кронштадта, она потеряла на немъ всѣ свои порты и вернулась къ допетровскому положенію. Весь вопросъ достаточно ли совѣтскій флотъ снабженъ и обученъ и кто будетъ имъ командовать. Неоспоримо, что рано или поздно Россія будетъ стремиться вернуть утраченное. Шведскій флотъ, состоящій изъ 3 броненосцевъ, 2 крейсеровъ, 14 миноносцевъ и 19 подводн. лодокъ занимаетъ второе мѣсто, и предназначенъ лишь для защиты своего побережья. Финскій, эстонскій и латвійскіе флоты значенія не имѣютъ и имѣть не будутъ. Польскій, пока состоящій лишь изъ 2-хъ современныхъ миноносцевъ и 3-хъ подводныхъ лодокъ, имѣетъ значеніе лишь, какъ орудіе французской политики на Востокѣ. Новый польскій военный и коммерческій портъ — Гдинія, сооруженный около Данцига на французскія деньги, и обѣщаніе въ случаѣ войны прислать на помощь Польшѣ французскую эскадру, достаточно показываютъ какое значеніе Франція придаетъ Балтійскому театру военныхъ дѣйствій. Такъ же серьезно относится къ нему и Англія, ежегодно присылающая въ Балтику свои легкія эскадры. Кап. 1 р. Градовъ не указываетъ лишь на то, что сильнѣйшей, наилучше подготовленной стороной на Балтійскомъ морѣ, несмотря на свой небольшой флотъ, является сама Германія. Когда же вступятъ въ строй ея новые броненосные крейсера, она будетъ непобѣдима на Балтійскомъ морѣ. Конечно, не совѣтскимъ морякамъ на своихъ старѣющихъ корабляхъ съ ними сражаться.

Красная армія

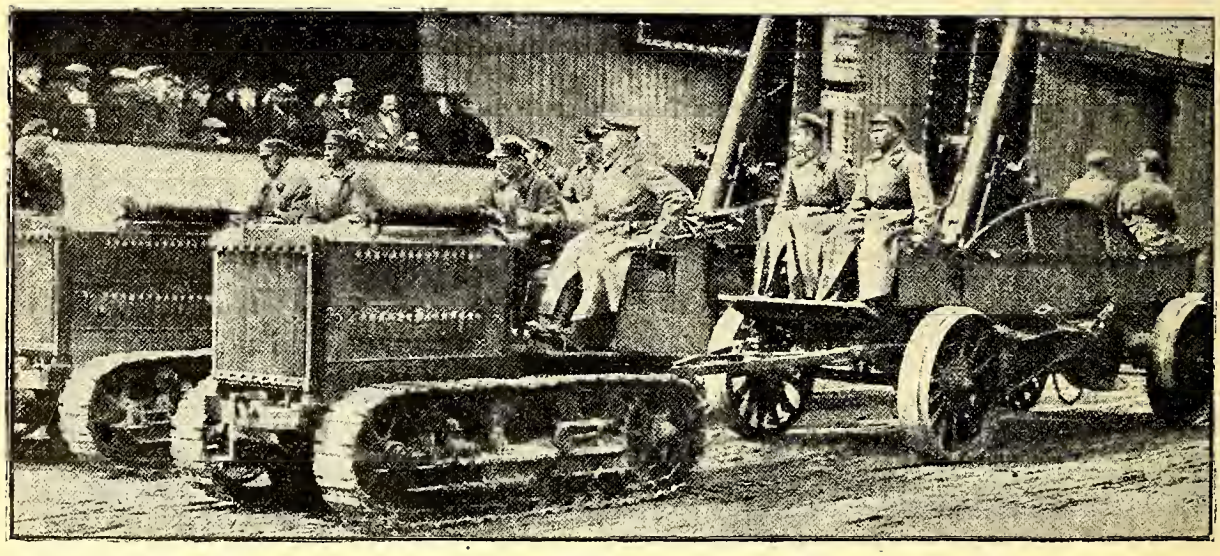

Зенитныя пушки на тракторахъ.

Двуликій Янусъ

Въ системѣ сложной дипломатической игры, которую ведетъ Германія со времени заключенія Версальскаго мира имѣется «ходъ», завершающій каждое очередное сближеніе Вильгельмштрассе съ союзными державами. Каждый разъ такому акту сопутствовало «напоминаніе» о дружескихъ связяхъ Германіи и СССР.

Принятіе важнѣйшаго акта для ликвидаціи войны — плана Іонга не только не повлекло традиціоннаго напоминанія, но и совпало съ непріятными «разговорами» между Берлиномъ и Москвой. Преемникъ Штреземана на посту министра иностранныхъ дѣлъ Курціусъ вызвалъ къ себѣ полпреда Крестинскаго и заявилъ ему рѣшительный протестъ противъ большевистской агитаціи. Берлинъ требовалъ, чтобы совѣтская власть признала свою отвѣтственность за дѣйствія Коминтерна, ссылаясь, между прочимъ, на то, что такое обязательство большевики приняли на себя въ отношеніи Англіи.

Сталинъ и Ко не только отказались дать такое обязательство, но даже отрицали наличіе «непріятныхъ переговоровъ», и въ свою очередь, выставили требованіе, чтобы германское правительство сдѣлало дружественный «Рапалльскій жестъ», снова засвидѣтельствовавъ свою «вѣрность» Москвѣ.

Ко всеобщему недоумѣнію, германское правительство это требованіе исполнило. Особая декларація, опубликованная одновременно въ Берлинѣ и Москвѣ сообщаетъ, что «при обсужденіи спорныхъ частныхъ случаевъ, оба правительства исходятъ изъ желанія разрѣшить возникшія разногласія въ духѣ Рапалльскаго и другихъ существующихъ между ними договоровъ и, такимъ образомъ, въ измѣняющейся международной обстановкѣ продолжать ту же политику, которую они вели на этой основѣ въ теченіе долгихъ лѣтъ».

Цѣлый рядъ вліятельныхъ газетъ Германіи счелъ «жестъ» Курціуса капитуляціей передъ большевиками. Вся германская пресса утверждаетъ, что за все время своего существованія совѣтская власть не находилась въ такомъ остро-затруднительномъ положеніи, какъ сейчасъ. Несомнѣнно, что «жестъ» Курціуса и посылка высокопоставленныхъ германскихъ чиновниковъ въ Москву для участія въ работахъ «Согласительной комиссіи» будутъ рекламироваться Сталинымъ, какъ огромная международная побѣда, какъ доказательство роста международнаго вліянія совѣтской власти, какъ вынужденное безсиліемъ предоставленіе свободы дѣйствій Коминтерну. Поневолѣ приходится вспомнить заявленіе высоко - освѣдомленной «Дейтше Альгемайне Цайтунгъ», о томъ, что «безъ поддержки Германіи совѣтская власть давно бы пала».

Говорятъ о томъ, что Германія, наотрѣзъ отказавшаяся отъ «Восточнаго Локарно», не желаетъ выпустить изъ рукъ въ дипломатической игрѣ «московскую карту». Отмѣчаютъ успѣхи, достигнутые нѣмецкими комми-вояжерами въ Индіи и Египтѣ, гдѣ большевистская помощь агитаціи націоналистовъ вызываетъ бойкотъ британскихъ товаровъ. Допускаютъ также, что нѣмцы стараются поддерживать добрыя отношенія съ совѣтской властью въ надеждѣ колонизировать разоренную въ конецъ Россію. Но едва-ли не рѣшающую роль въ поведеніи Вильгельмштрассе сыграли отношенія между Рейхсверомъ и красной арміей, о которыхъ говоритъ депутатъ Брейтшейдъ — спеціалистъ по международной политикѣ.

«Мы желаемъ добрыхъ политическихъ и экономическихъ отношеній съ СССР, но **мы не хотимъ военныхъ сношеній,** которыя не согласуются съ нашей внѣшней политикой и придаютъ **совершенно особый характеръ дружбѣ съ СССР».**

Несмотря на строжайшую конспирацію, извѣстно, что уже послѣ Рапалло, съ декабря 1921 года Рейхсверъ и большевики вступили въ тѣсную связь. И ближайшій помощникъ военнаго министра генералъ Шлейхеръ и многочисленные видные чины военнаго вѣдомства (генералъ фонъ Гаммерштейнъ, полковникъ фонъ Бредовъ, генералъ Томсенъ) не скрываютъ своего отношенія къ совѣтскому правительству, какъ союзнику. Ѣздившіе въ Москву въ очередную инспекціонную поѣздку генералы Рейхсвера, въ парадной формѣ и при орденахъ присутствовали на банкетѣ, при чемъ сидѣли за однимъ столомъ съ германскимъ коммунистомъ Гельцемъ, на груди котораго красовался орденъ краснаго Знамени. Отличіе это было получено имъ.. за организацію вооруженнаго возстанія въ Германіи. И все же на запросъ депутата Лебера:

— «Необходимо съ полной откровенностью разсѣять версію, распространяемую Пуанкарэ, согласно которой Рейхсверъ производитъ тайныя вооруженія и на собственный страхъ ведетъ отдѣльную внѣшнюю политику, не контролируемую ни Рейхстагомъ, ни министерствомъ иностранныхъ дѣлъ, при чемъ имѣется въ виду СССР». — министръ Рейхсвера генералъ Гренеръ заявилъ:

— **«Всѣ указаные вами факты имѣли мѣсто съ одобренія всего кабинета».**

Обычно прекрасно информированная вѣнская газета «Нейесъ-Винеръ-Цайтунгъ» посвятила вопросу объ отношеніяхъ Рейхсвера и большевиковъ обстоятельную статью и сочла долгомъ предостеречь Германію отъ непосредственной и серьезной опасности».

Объ этой же опасности говоритъ и оффиціозъ французской дипломатіи «Танъ», комментируя новое проявленіе германо-совѣтской дружбы: «Нѣмцы и большевики стараются обмануть другъ друга». Считая себя неузявимыми для большевистскаго яда, нѣмцы стремятся извлечь изъ «московской карты» максимальную пользу. Не теряя надежды большевизировать Германію, большевики поддерживаютъ и «планы» Рейхсвера и восточную политику Вильгельмстрассе.

Уже послѣдній отчетъ Д. Паркера отразилъ серьезныя опасенія, въ связи съ положеніемъ германской экономики и финансовъ. Повсюду въ бюджетахъ Рейха и отдѣльныхъ государствъ, городовъ и селеній — быстро растущій, огромный дефицитъ. Бѣшеный ростъ расходовъ, отказъ населенія отъ жертвъ на «алтарь финансоваго здоровья», невозможность создать прочное правительственное большинство въ рейхстагѣ, хищенія, взяточничества и растраты, неуклонно ростущая армія безработныхъ, достигающая 2.600.000 человѣкъ и поглощающая субсидіями 46 милліардовъ марокъ — вотъ общая безотрадная картина. Жестокій кризисъ обрушился и на германское сельское хозяйство, продажи съ молотка, самоубійства, нищета — стали «бытовымъ явленіемъ». Столь же показательны и результаты только что закончившихся выборовъ въ Саксоніи, гдѣ комунисты прибавили 100.000 голосовъ, а націоналъ-соціалисты (расисты) почти 1/4 милліона. Между тѣмъ, недавніе обыски и аресты установили, что и тѣ и другіе ведутъ бѣшеную агитацію въ рядахъ Рейхсвера и среди крестьянъ съ цѣлью устроить во оруженныя возстанія.

«Въ области ли политики или экономики — одна и та же неувѣренность, одно и то же отсутствіе рав новѣсія, та же тяга къ риску и авантюрѣ — такова сегодняшняя Германія». Въ этомъ сужденіи М. Перно —виднаго спеціалиста по международнымъ вопросамъ, только что побывавшаго «по ту сторону Рейна», кроется и заключительная часть интересующей насъ «разгадки». Въ «жестѣ» Курціуса, въ его «капитуляціи» нетрудно различить, тягу къ риску и авантюрѣ», ставку игрока. Министръ иностранныхъ дѣлъ Германіи знаетъ, конечно, о заявленіи большевиковъ: **Рапалльскій договоръ не можетъ почитаться договоромъ о страхованіи противъ опасности коммунистической революціи въ Германіи».** Знаетъ онъ также о торжествахъ на совѣтскомъ броненосцѣ «Потемкинъ», гдѣ выступилъ германскій делегатъ съ обѣщаніемъ послѣдовать примѣру на судахъ германскаго флота. И все-таки, зная все это, министръ заявилъ о необходимости «лелѣять отношеніе съ «совѣтскимъ союзомъ».

Въ блестящей статьѣ «О возрожденіи Россіи» германскій журналистъ Рихардъ Баръ доказываетъ, что поведеніе Германіи въ русскомъ вопросѣ — грѣхъ противъ будущности человѣчества. Убѣжденный въ томъ, что большевики падутъ, что Россія «воскреснетъ», Баръ опасается, что дипломаты Вильгельмштрассе совершаютъ грубѣйшую ошибку, за которую придется расплачиваться. **А. Мищенко.**

КРАСНЫЙ «ГЛАВКОВЕРХЪ»

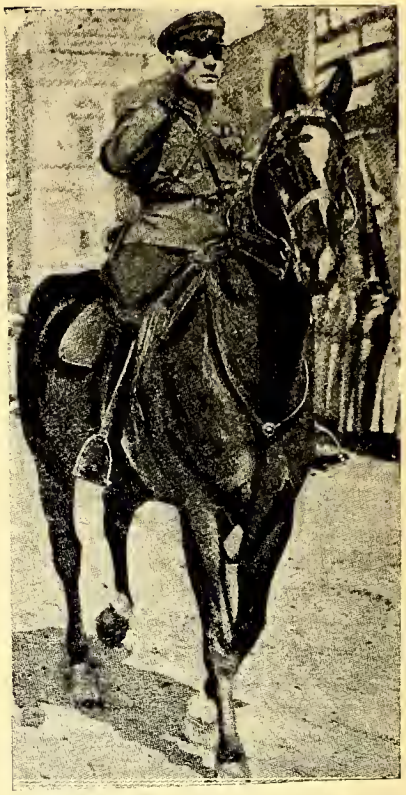

Ворошиловъ, принимающій парадъ.

УЧАСТКИ ЗЕМЛИ — въ долгосрочный кредитъ во всѣхъ направленіяхъ отъ Парижа.
ПОСТРОЙКА ДОМОВЪ — въ кредитъ на 10-15-20 лѣтъ.
ГОТОВЫЯ ВИЛЛЫ — въ разсрочку на 10 лѣтъ.
ДАЧНЫЕ ПАВИЛЬОНЫ — въ 2-3-4 комнаты — въ кредитъ на невыплаченныхъ участкахъ.
СПРАВКИ — ежедневно отъ 3-6; по субботамъ и воскресеньямъ отъ 4-7. На письменные запросы прилагать марки.
Адресъ: 8, rue Claude Terrasse, V étage (быв. rue Billancourt). Paris (16-me). Métro: Porte St. Cloud.

Serge FEDOROFF

Г. г. членамъ Обще-Воинскаго Союза и Союза Галлиполійцевъ спеціальныя условія.

«Военный Справочникъ», выходящій изъ печати въ сентябрѣ мѣсяцѣ, будетъ высланъ въ видѣ безплатнаго приложенія только подписчикамъ, внесшимъ годовую плату до 1 августа с. г.

Генералъ Адамовичъ.

„МОЛОДЕЖЬ ПОДЪ ЗНАМЕНА!“

Указаніе дано: «Молодежь, подъ Знамена!» Во избѣжаніе ошибокъ въ исполненіи, условимся, какъ его понимать.

Въ нашей эмиграціи — отцы и дѣти: пребываніе за рубежомъ затянулось; отцы старѣютъ, сознаніе необходимости смѣны стало на очередь и наростаетъ; возникаютъ тревожные вопросы: пойдутъ ли дѣти за отцами? не пойдетъ ли прахомъ вся работа отцовъ, если дѣти не пойдутъ за ними? И дается отвѣтъ: «Молодежь, подъ Знамена!» А смыслъ этого клича: да восприметъ она изъ рукъ отцовъ ихъ боевое Знамя. Не простая покорность и подчиненіе нужны отцамъ, не «ряды» для командованія ими, не наборъ рядовыхъ бойцовъ, но **воспріятіе** Знамени, разумѣніе его и идейная, равная отческой, преданность. И не простое техническое инструктированіе, но глубокое воспитаніе духа дѣтей — вотъ, что нужно отцамъ и что надо понимать въ указаніи: «Молодежь, подъ Знамена!»

Къ кому же относится этотъ призывъ? Первыми его услышали и насторожились молодежь двухъ смежныхъ возрастовъ — около 600 кадетъ въ Югославіи и двѣ-три тысячи молодыхъ людей, окончившихъ за рубежомъ Кадетскіе Корпуса и иныя среднія школы, проходящихъ курсы высшихъ школъ или уже перешедшихъ на жизнь личнымъ трудомъ. И, какъ различно положеніе этихъ двухъ контингентовъ, — такъ различно долженъ относиться къ нимъ и призывъ къ воспріятію Знамени.

Наши старые Кадетскіе Корпуса выдержали съ честью величайшее испытаніе ихъ преданности старому Знамени въ Великой войнѣ и въ революціи: кадетское имя не запятнано измѣной, а повѣсть о сопротивленіи, гибели и о воскресеніи за рубежомъ въ новыхъ Корпусахъ духа восьми старыхъ Кадетскихъ Корпусовъ составитъ въ свое время одну изъ лучшихъ главъ исторіи борьбы за Россію. Наличные наши кадеты восприняли Знамя, и лучшей подготовки дѣтей къ наслѣдованію отцамъ, чѣмъ та, которая дается въ Корпусахъ Югославіи, благодаря ея **Королю** и Его Правительству, мы дать не можемъ. Интернаты же, по самой ихъ природѣ, не выносятъ внѣшнихъ вліяній, не идущихъ сверху по командѣ, а потому и развитіе дошедшаго до нихъ призыва «Молодежь, подъ Знамена», должна быть предоставлено самимъ Корпусамъ, внѣшнее же вліяніе должно быть направлено лишь къ устраненію преградъ для исполненія призыва, если бы такія преграды возникли.

Инымъ должно быть отношеніе призыва о воспріятіи Знамени къ возрасту молодежи, окончившей среднія школы. Этотъ контингентъ окруженъ нуждой и соблазнами, т. е. живетъ въ условіяхъ наиболѣе труднаго испытанія духа; этотъ возрастъ окруженъ вербовщиками всѣхъ организацій, явно или скрытно работающихъ на партіи, раскалывающія эмиграцію; эта молодежь лишена широкой духовной опеки, слабо и безъ руководства сорганизована, въ большей долѣ является безпризорной, не находитъ удовлетворяющихъ отвѣтовъ отъ отцовъ на серьезные уже идеологическіе вопросы и, въ итогѣ всего, болѣе чѣмъ на 50 % сходитъ съ академическаго пути и либо шатается въ преданности тѣмъ или другимъ знаменамъ, либо отворачивается отъ всѣхъ и растворяется въ худшей туземной средѣ.

Вотъ это и есть та молодежь, къ которой должны быть направлены: и призывъ «Молодежь, подъ Знамена», и вся та работа, которая должна стоять и слѣдовать за этимъ призывомъ.

Какая же это работа: обученіе отданію чести? Сборка и разборка винтовки? !Словесность»? Руженйые пріемы деревянными ружьями? Маршировка?....

Нѣтъ, и не игра въ солдатики, — она слишкомъ проста, чтобы ее не постигнуть, когда «приблизятся сроки», и слишкомъ примитивна, чтобы заинтересовать молодежь, прошедшую уже возрастъ средней школы. Такая «работа» можетъ лишь оттолкнуть отъ Знаменъ!

И не игра въ офицерскую жизнь: не празднованіе годовщинъ боевъ и сраженій, съ которыми нѣтъ связи ни по личному участію, ни по жизни въ средѣ, ими воспитанной; не участіе въ парадахъ, вызывающихъ воодушевленіе не поводомъ, а формой; не застольныя собранія и пѣсни, ибо все это прекрасно и умѣстно, когда является слѣдствіемъ воспріятія и разумѣнія Знамени, но пусто, не прочно и легко поддается обезцѣниванію, сначала извнѣ, а потомъ и внутри, когда не стоитъ на твердо усвоенной идейной основѣ.

Такъ что же?

Во-первыхъ, — вдохновеніе, путемъ печатнаго и устнаго слова, путемъ снабженія «литературой», чтенія лекцій и докладовъ, устройства курсовъ, бесѣдъ и чтеній, путемъ выясненія прекрасныхъ глубинъ обоснованія военнаго дѣла, ознакомленія съ душою Русской Арміи, путемъ ознакомленія съ идейной стороной бытовыхъ уставовъ, путемъ ознакомленія съ новыми и старыми произведеніями бытописателей Арміи (Драгомировъ, Бутовскій, Погосскій, Даль, Скобелевъ (дѣдъ), Афанасьевъ-Чужбинскій, Деникинъ, Красновъ, Поповъ) и безконечныхъ любовныхъ комментированій этихъ произведеній. Добавьте къ этому популярные, красочные, но строго правдивые разсказы о знаменитыхъ бояхъ Русской Арміи и Флота и, пожалуй, тѣмъ и ограничьтесь: сухими научными лекціями по теоріи военнаго искусства, изъ какихъ бы то ни было отдѣловъ, ни увлечь, ни воспитывать, ни серьезно

подготовить эту молодежь, ищущую живого слова въ часы досуга, невозможно.

Во-вторыхъ, — передача тѣхъ элементарныхъ **практическихъ** военныхъ знаній, которыя поддаются **практическому** преподаванію въ нашихъ условіяхъ и представляютъ возрасту, о которомъ идетъ рѣчь, несомнѣнный интересъ: стрѣльба въ цѣль, изъ какихъ бы то ни было ружей, фехтованіе и рубка, чтеніе картъ на мѣстности, глазомѣрное опредѣленіе разстояній, изученіе мѣстности въ бинокль, маскировка, тактическія задачи въ полѣ, крокировка, походныя движенія и прогулки, выясненіе элементовъ ночи, примѣненіе къ мѣстности и т. д. и т. д., но только не казарменная муштра.

Вотъ и всѣ отправныя мысли для разработки курсовъ и программъ, отвѣчающихъ идеѣ клича «Молодежь, подъ Знамена». Но надо помнить, что методъ дороже программъ и что хорошій методъ можетъ спасти дурныя программы, а дурной погубитъ идеальную программу и всякое благое начинаніе. И надо сознаться, что методика была слабѣйшей частью въ нашей инструкторской работѣ. — Берегитесь же инструкторовъ и лекторовъ: лучше не создавать ни лекцій, ни курсовъ, чѣмъ отталкивать ими молодежь отъ Знаменъ. Надо умѣть находить живыхъ людей и умѣть, во имя пользы дѣла, отстранять отъ него тѣхъ, что къ нему тянутся, не не достигаютъ успѣха: военное знаніе слишкомъ интересно, чтобы можно было найти оправданіе лектору или руководителю, не увлекающему слушателей.

Да поможетъ мой совѣтъ призыву молодежи подъ Знамена и удержанію ее подъ ними.

Б. Адамовичъ

Генералъ-лейтенантъ Е. Новицкій.

Страничка изъ исторіи скаутизма

Теперь послѣ всемірнаго скаутскаго слета въ Англіи, я хочу вспомнить о первыхъ дняхъ русскаго скаутизма, въ коемъ суждено было играть нѣкоторую роль и Л.-Гв. Семеновскому полку.

Какъ извѣстно, началу скаутизма, этому «ордену **дѣтей и юношей»**, подвигающему ихъ на служеніе Родинѣ и на совершенствованіе своихъ нравственныхъ качествъ, положилъ въ 1909 г. англ. генералъ Баденъ - Поуэль. Какъ развивалось это его начинаніе по цѣлому свѣту не знаю, но знаю, что къ лѣту 1910 года скаутовъ въ Россіи не было, развѣ что неутомимый скаутъ, поручикъ Л. Гв. 1 стр. б-на Пантюховъ, предводившій нынѣ русскими скаутами на слетѣ въ Англіи, началъ уже это дѣло у себя въ Царскомъ Селѣ. Но точно не помню. И оффиціальное начало этому дѣлу было положено Л.-Гв. Семеновскимъ полкомъ и вотъ какимъ образомъ.

Въ Сергіевскомъ монастырѣ подъ Петербургомъ былъ монахъ отецъ Павелъ, очень энергичный и страстно боровшійся съ пьянствомъ среди жившихъ въ Сергіевѣ рабочихъ. Общество трезвости соорудило тамъ школу, спеціально предназначенную къ тому, чтобы дѣтей съ малолѣтства пріучать къ мысли о вредѣ алкоголя. Этой школой завѣдывалъ отецъ Павелъ. И вотъ ему то и пришла мысль создать русскихъ скаутовъ, назвавъ ихъ по-русски «потѣшными».

При содѣйствіи капитана Л.-Гв. Семеновскаго полка С. И. Назимова ему удалось заинтересовать этимъ дѣломъ тогдашняго Военнаго Министра. ген. Сухомлинова, а тотъ посовѣтовалъ ему обратиться ко мнѣ, командовавшему въ то время Л. Гв. Семеновскимъ полкомъ.

Идея эта понравилась мнѣ и Обществу офицеровъ полка, которое ассигновало на это дѣло нѣсколько сотъ рублей. Нашлись офицеры, пожелавшіе работать на этомъ поприщѣ, а я назначилъ унтеръ-офицеровъ и барабанщика — и дѣло было организовано въ нѣсколько дней, при чемъ всѣ школьники (человѣкъ 50) были наряжены въ бѣлыя рубахи съ погонами и безкозыркой Семеновскаго полка.

Объ этомъ, съ доклада Сухомлинова, **узналъ** Государь и выразилъ полку Свою благодарность за осуществленіе такого полезнаго дѣла.

И дѣйствительно, по первоначальному проекту, предполагалось создать въ школахъ, подъ названіемъ Петровскихъ потѣшныхъ, организаціи, проникнутые любовью къ Россіи и ея Государю, тренированныя въ спортѣ и элементарныхъ военныхъ навыкахъ и воспитанныя на началахъ высшей нравственности. Конечно, въ первое время дѣло свелось къ военной забавѣ и военному строю. Военный Министръ былъ нѣсколько разъ въ Сергіевѣ, поощрялъ это дѣло и докладывалъ о немъ Государю. И въ результатѣ, къ концу лагернаго сбора многіе Гв. полки завели себѣ роты потѣшныхъ, принимавшіе участіе даже въ торжествахъ Красносельскаго лагернаго сбора (парадъ войскамъ, заря съ церемоніей). Съ окончаніемъ же лагернаго сбора, я, по просьбѣ Правленія Общества Трезвости, занялся разработкой Устава потѣшныхъ. Этого Устава у меня въ бѣженствѣ не сохранилось, но можно сказать, что онъ воплощалъ въ себѣ тѣ положенія, которыя скаутизмъ всѣхъ странъ воплощаетъ въ себѣ теперь, а именно: любовь къ Родинѣ (скауты — организація строго національная), готовность жертвовать для нея всѣмъ (отсюда воспитаніе тѣла и элементарнѣйшіе походные и боевые навыки) и высокія нравственныя качества.

Уставъ былъ принятъ, но руководители или не умѣли или не хотѣли воплотить его въ жизнь и подошедшіе новые лагери принесли съ собою все тѣ же военныя упражненія съ деревянными ружьями и усиленную подготовку къ параду потѣшныхъ, назначенному Государемъ въ Петербургѣ на Марсовомъ полѣ въ серединѣ лѣта. Здѣсь, по моему мнѣ-

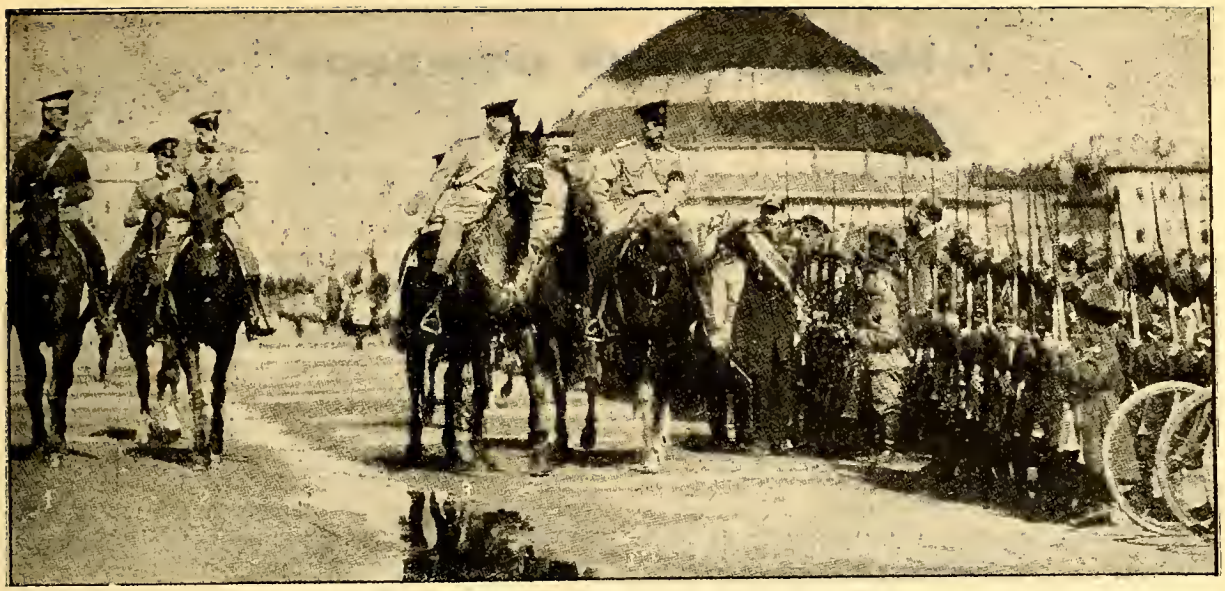

Смотръ потѣшныхъ Государемъ Императоромъ въ С. Петербургѣ.

нію, кроется ошибка Сухомлинова. Судьбой ему было суждено стать во главѣ добровольной патріотической и высоко нравственной организаціи, которая могла бы быть отчасти и школой до-военной подготовки.. И хотя ему выработанный мною Уставъ и былъ представленъ, но онъ, къ сожалѣнію, усмотрѣлъ въ потѣшныхъ только принудительную военнизацію всѣхъ школъ и притомъ, въ худшей ея части — парадовъ и церемоніальныхъ маршей. Никакого общаго распоряженія сыше не было дано. Но вниманіе къ этому дѣлу Государя привело къ тому, что всѣ наперерывъ стали военнизировать школы и притомъ крайне неумѣло. Ко всякому полку было приписано нѣсколько школъ и по всей Россіи затрещали барабаны, и всѣ школьные и гимназическіе дворы покрылись марширующими подъ барабанъ школьниками отъ первоклассниковъ до усатыхъ гимназистовъ 8-го класса включительно. Цѣли скаутизма были забыты. И безъ опредѣленной программы, безъ подготовки, отвѣчающаго этому дѣлу личнаго состава, всѣ учебныя заведенія, кто какъ умѣлъ, начали внѣдрять въ своихъ питомцевъ начала военной дисциплины, какъ она изложена въ Дисциплинарномъ Уставѣ для военнослужащихъ и приготовляться къ посѣщенію многочисленныхъ инспекторовъ, которые, закусивъ удила, съ энергіей, достойной лучшей участи, провѣряли исключительно военный строй. И оригинально то, что во главѣ этого дѣла, совершенно случайно оказался тотъ же капитанъ Л. Гв. Семеновскаго полка С. И. Назимовъ. Министръ Народнаго Просвѣщенія и Попечители Округовъ всѣ наперебой обращались за содѣйствіемъ къ Сухомлинову и онъ неизмѣнно указывалъ имъ на Назимова, который ѣздилъ по всей Россіи въ директорскихъ вагонахъ и.. наводилъ ужасъ и трепетъ на провинціальныя школы. Дѣло явно шло, не такъ какъ было нужно. Я отошелъ совсѣмъ отъ этого дѣла. А послѣ Царскаго смотра, на которомъ Попечители Округовъ, Директоры Гимназій, многочисленные учителя и разодѣтые въ разныя формы школьники наполняли въ стройномъ порядкѣ, какъ заправскіе солдаты, все огромное Марсово поле, являли Русскому Царю всѣ тонкости церемоніальнаго марша — дѣло это пошло на убыль. Не знаю, понялъ ли Государь, что это не серьезно, что по принужденію истинный скаутизмъ не насаждается, а истинная военная подготовка преслѣдуетъ другія цѣли и насаждается другими пріемами, но.... Царь смотра своего не повторилъ, а, примѣрно, черезъ 2 года, русская неудачная попытка — не то скаутизма, не то принявшей уродливыя формы военнизаціи школъ... рушилась, похоронивъ подъ своими развалинами тѣ настоящія попытки скаутизма, осуществленные въ моемъ Уставѣ, который, кстати сказать, такъ таки и не нашелъ себѣ примѣненія. А дѣло, отъ котораго бы можно было ожидать большихъ послѣдствій, приняло уродливыя формы, которымъ никто не сочувствовалъ и на которые всѣ смотрѣли, какъ на причуды высшей власти.

Евгеній Новицкій.

ОТЪ КОМИТЕТА ПОМОЩИ СЕМЬЯМЪ БОРЦОВЪ, ПОГИБШИХЪ ЗА РОДИНУ

Организованный на Страстной Недѣлѣ сборъ пожертвованій въ фондъ помощи «семьямъ борцовъ за Родину» не оправдалъ той жертвенности русскихъ людей, на которую Комитетъ разсчитывалъ. Сборъ еще не законченъ. Собрано, примѣрно, уже 10.000 франковъ. Подробный отчетъ будетъ въ ближайшее время опубликованъ

Комитетъ приноситъ свою глубокую благодарность всѣмъ, кто внесъ свою лепту и всѣмъ, способствовавшимъ сбору.

Предсѣдатель проф. **И. Алексинскій.**

„Неизвѣстный офицеръ“

Артиллерійская канонада громыхала надъ Двиной. Затаеннымъ ожиданіемъ наполнялись Двинскія позиціи, какъ бы чувствуя недалекій призракъ кровавой, упорной борьбы. Стальные шипы всѣхъ калибровъ, бороздя морозное небо, впивались въ содрогнувшуюся страдалицу землю, внося смерть и разрушеніе въ человѣческія убѣжища.

Дымъ, пыль и стоны одинаково покрывали, скованные ледянымъ покровомъ берега и вѣси отъ Фердинандова Носа до озера Дрисвяты. Но все же чувствовалось, что атакуемъ мы и что будемъ рвать южнѣе озера Свентенъ.

Все живое присмирѣло, и лишь зимній вѣтерокъ, равнодушно шелестилъ въ сосновомъ бору, въ унисонъ адскимъ воплямъ смерти, напоминая окружающему о вѣчности и незыблемости законовъ природы.

Къ полудню артиллерійскіе наблюдатели донесли, что всѣ три линіи нѣмецкой проволочной сѣти прорѣзаны нашимъ мѣткимъ огнемъ, проходы пробиты, передовые и фланкирующіе окопы разрушены, фланкирующія батареи обезврежены и что огонь нѣмцевъ ослабъ.

Нашъ заградительный огонь оповѣстилъ сосѣдей, что атака началась.

Предшествуемые развѣдчиками и подрывниками, подбодряемые трескотней пулеметовъ, густыя пятна штурмующихъ волнъ нашей пѣхоты двинулись... Жребій брошенъ... Счастье и судьба кампаніи, тысячи жизней, а, можетъ быть, и поворотъ всей войны, брошенъ на чашку вѣсовъ...

Дороги были секунды, когда густыя массы пѣхоты, довершая пулеметами, зарядами, ножницами и зубами работу артиллеріи въ проволокѣ, перекинулись черезъ первую линію, заваливая ее горами труповъ.

Ураганъ нѣмецкой артиллеріи обрушился на нашу пѣхоту. Дымъ, грохотъ, стоны воцарились надъ той бѣлоснѣжной пеленой, что ранѣе растилалась между двумя вражьими сторонами и гдѣ много мѣсяцевъ не ступала нога.

Какъ брызги могучей волны перебросилась черезъ вторую линію небольшая горсть доблестныхъ героевъ и беззавѣтно отчаянно бросилась къ третьей линіи, но, увидя, что проволока цѣла, — сама собой, безнадежно «залегла»... осыпаемая свинцовымъ дождемъ, ожидая поддержки...

Уцѣлѣвшій командиръ передовой штурмовой волны, поручикъ Л. (подлинная фамилія забыта), кавалеръ золотого креста и офицерскаго Георгія, полковая гордость, и эпопея строевого офицерства, молодой, но уже избитый ранами инвалидъ... — узлекалъ впередъ своихъ сѣрыхъ героевъ... Но ни команды, ни увѣщанія, ни, даже, угрозы не были убѣдительны рядомъ съ языкомъ пулеметовъ, рязканьемъ чемодановъ, стонами, проклятіями и картиной ада, крови и смерти, которую сознаетъ душа и умъ «залегшихъ» бойцовъ.

Каждому видѣвшему и испытавшему позиціонный бой, извѣстно — что значитъ это слово «залегли»... Несокрушимая волна атакующихъ разбилась на отдѣльныхъ залегшихъ людей, сознавшихъ опасность положенія. Чувство самосохраненія подавило волю. Нужна нечеловѣческая сила, чтобы поднять изолированную горсть людей. А, поднятая, — что она сдѣлаетъ безъ поддержки...

Не видя выхода, надѣясь личнымъ примѣромъ толкнуть людей, поручикъ Л. поднялся и, хромая на раненую ногу, бросился впередъ, въ атаку, на третью проволоку, въ отчаяніи зовя за собой уцѣлѣвшую горсть сподвижниковъ, обрекшихъ себя на пассивную смерть.

Но проволока не пустила героя. Подкошенный свинцовымъ дождемъ, онъ склонился на проволоку, вытянулъ руку съ винтовкой, въ послѣдній мигъ жизни показавши «своимъ» туда.. на Западъ, за Нѣманъ, куда должна была итти за нимъ русская сила... и застылъ...

До глубокаго вечера содрогалась земля отъ тяжелой канонады и только далеко послѣ заката замолкли послѣдніе вздохи позиціоннаго боя. Къ ночи были подведены итоги тяжелаго дня. Атака не удалась...

Трескучій морозъ сковалъ трупы убитыхъ людей. И къ утру слѣдующаго дня картина кровавой нивы раскрылась во всей своей полнотѣ...

Со многихъ наблюдательныхъ пунктовъ и съ участка одного баталіона былъ видѣнъ на высокомъ курганѣ, подлѣ группы уцѣлѣвшихъ сосенъ, на третьей проволочной сѣти, окоченѣвшій трупъ поручика Л., полустоя, указывающаго винтовкой на западъ, какъ бы зовя за собой впередъ, на смертный бой за Россію...

Прошли мѣсяцы суровой зимы; были схватки, поиски, нескончаемая канонада. Трупъ поручика Л. на открытомъ курганѣ, обстрѣливаемомъ отовсюду, снять не удалось и онъ долгое время попрежнему напоминалъ «своимъ» и звалъ ихъ за собой, туда... къ величію Родины...

Пришелъ мартъ мѣсяцъ — то былъ мартъ 1917 года. Пришла и «свобода». Бои прекратились. Фронтъ замитинговалъ. Армія разваливалась. Нѣмцевъ и войну забыли. А поручикъ Л., какъ призракъ Великой Арміи, все ждалъ на проволокѣ, все звалъ Русское Воинство впередъ — къ подвигамъ, мщенію... побѣдамъ.

Время теплѣло, подходила запоздалая оттепель на р. Двинѣ. Преступная зараза разрушила когда-то непобѣдимый фронтъ и отъ могучей души арміи и отъ державнаго величія не осталось и слѣда.

Въ самый разгаръ фронтовыхъ рѣчей, когда погасъ послѣдній лучъ надежды лучшихъ людей на продолженіе войны и начались братанія, артиллерійскіе наблюдатели сообщили, что винтовка выпала изъ рукъ, дотолѣ замерзшаго поручика Л. и онъ перестал показывать «своимъ» на западъ.

Поникнувъ головой и, согнувшись на проволоку, онъ къ вечеру былъ снятъ и погребенъ во вражьемъ станѣ нѣмецкой рукой...

Аміоновъ.

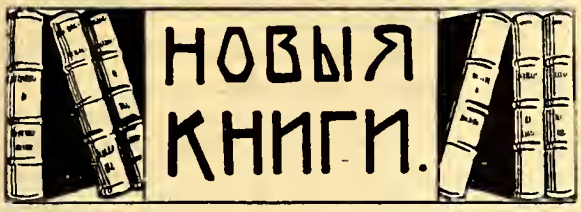

ВѢСТНИКЪ ВОЕННЫХЪ ЗНАНІЙ № 5. САРАЕВО.

Номеръ этотъ открывается статьей проф. Геруа «Боязнь пространства», въ которой авторъ истолковываетъ нарожденіе длинныхъ, непрерывныхъ фронтовъ позиціонныхъ періодовъ Русско-Японской и Великой войны массовой духовной болѣзнью — чрезмѣрной усталостью армій всѣхъ воюющихъ къ концу войны. Какъ больные, страдающіе «болѣзнью пространства», ищутъ внѣшней опоры и ходятъ, придерживаясь стѣнки, такъ и усталыя войска съ разжиженными кадрами, неспособны вести бой изолированно, что часто необходимо при маневрированіи, въ полевыхъ операціяхъ и испытываютъ непреодолимое тяготѣніе примыкать къ сосѣдямъ, опираясь на нихъ. Въ итогѣ противники приходятъ въ состояніе равновѣсія и достаточно толчка, чтобы одинъ изъ нихъ неудержимо покатился бы по наклонной плоскости.

Далѣе авторъ обслѣдуетъ составные элементы современной пѣхоты, при чемъ отводитъ ей въ бою роль скорѣе «охраны» пулеметовъ и артиллеріи (т. е. средствъ удара), чѣмъ самостоятельной давящей силы. Какъ общій выводъ, ему рисуется, что любой маневренный участокъ будетъ нынѣ въ тактическомъ отношеніи напоминать секторъ, по дугѣ котораго расположены огневыя средства пѣхоты, въ углу — резервы, перебрасываемые при помощи механической тяги, а внутри — частные резервы и расчлененныя артиллерійскія массы.

Далѣе, ген. Ставицкій, въ статьѣ «вопросы военно-инженерной обороны» изслѣдуетъ слѣдующіе вопросы: а) назначеніе и цѣль оборонительныхъ системъ, б) условія ихъ примѣненія, в) основы ихъ устройства. Исходя изъ опыта Великой войны, авторъ приходитъ къ положительнымъ выводамъ. Напримѣръ, хорошо задуманная и проработанная довоенная оборонительная система французской восточной границы выполнила свою задачу, свернувъ германское вторженіе на Бельгійское направленіе и вызвавъ тѣмъ вмѣшательство Англіи со всѣми его военно - политическими послѣдствіями. Статья интересна еще разными деталями, рисующими степень сопротивленія раціонально возведенныхъ сооруженій (Верденскіе форты). Въ статьѣ «по поводу новаго труда Н. Н. Головина» ген. Е. Ф. Новицкій оттѣняетъ тотъ необычно крупный масштабъ, котораго долженъ поневолѣ придерживаться современный историкъ — масштабъ, совершенно не допускающій остановки на дѣйствіяхъ мелкихъ тактическихъ единицъ. Между тѣмъ, у насъ, русскихъ, именно-то эти единицы — батальоны и роты — постоянно спасали дѣло своей иниціативо и цѣлесообразной «тактикой» и выводили армію изъ тѣхъ неестественныхъ положеній, въ которые ее загоняли халатность и частыя ошибки начальниковъ. Поэтому историку найти истинный ключъ, мотивы для расшифровки хода боевыхъ дѣйствій необычайно трудно — жизнь часто расходится съ логикой. А. Керсновскій въ очеркѣ «Численное соотношеніе фронтовъ великой войны» рисуетъ принесенный Россіей громадный вкладъ въ сумму общесоюзническихъ усилій, а Е. Месснеръ въ краткой статьѣ «два лагеря» излагаетъ существующія будто въ русской зарубежной военной мысли двѣ различныя доктрины: Парижскую и Бѣлградскую. Первая строится на знаніи, — говоритъ авторъ, — вторая на умѣньи и, далѣе прослѣживаетъ возможныя послѣдствія такого раздвоенія. Намъ кажется, что тутъ кроется извѣстное недоразумѣніе, такъ какъ Парижская доктрина не отводитъ искусства на второй планъ, а лишь строитъ для него прочный базисъ.

Крайне интересна и поучительна статья К. Шмигельскаго: «Уязвимость тыловъ въ будущей войнѣ», конкретизирующая ожидаемую работу авіаціи и военной химіи, и б) весьма полные, какъ всегда, и содержательные отдѣлы библіографическій и о красной и иностранной арміяхъ.

А. Н. Виноградскій.

Вѣстникъ Военныхъ Знаній № 6. Сараево. Ген. Новицкій: Ружья-пулеметы Россіи, Германіи и Франціи. Нѣмецкій легк. Максимъ гораздо тяжелѣе, но устойчивѣе и прислуга несравненно лучше (12-лѣтн. срокъ службы). Ген. Ставицкій. — «Вопросы военно-инж. обороны» (продолженіе). Бельгійскія крѣпости устарѣлыя и неспособныя къ ближней оборонѣ пали быстро, но все же нѣсколько задержали германцевъ. Ген. А. В. Геруа. — «Поворотъ на малыя арміи». Два теченія — «пацифистское» во главѣ съ Франціей и «воинствующее» съ Германіей въ качествѣ тайнаго поводыря. Первые — сторонники массовыхъ армій «вооруженныхъ гражданъ» — вторые рѣзко проводятъ качественный отборъ. На путь «качественнаго отбора» мало-по-малу становятся всѣ страны, даже большевики. Французы теряютъ подражателей. Французы послѣ войны, по свидѣтельству Клемансо, занимаются лишь мелочами тактики и совершенно забросили широкіе вопросы стратегіи. Полк. Значко-Яворскій — «Къ вопросу о химической войнѣ». Подробный анализъ средствъ. Ген. Адариди. — «Партизаны и будущая война». Въ будущую войну партизаны обрѣтутъ свое былое значеніе, воспользовавшись новѣйшими техническими достиженіями. Полк. Ахаткинъ. — «Дѣйствія въ горныхъ странахъ». Цѣнный опытъ Кавк. фронта. Ген. А. Драгомировъ. — «По поводу статьи Е. Месснера — «Два лагеря» — опровергаетъ нѣкоторые доводы автора статьи. Подполк. Месснеръ: «Война между континентами». Вопросы отдаленнаго будущаго. — «Полевой Уст. Кр. Арміи» (продолж.). Для наступленія на окопавшагося противника — 7-10 батарей на км., при наличіи проволоки — 11-16, на заблаговременно укр. позицію — 13-18 б-рей, — та-

кимъ образомъ, пѣх. д-ія кр. арм. можетъ атаковать лишь на фронтѣ 1 км. Библіографическій отдѣлъ попрежнему разностороненъ и интересенъ.

«Partenau» von Max R. Hesse, Rutten a Loenig — 1929. Frankfurt am Main.

Нашумѣвшій романъ Ремарка «На Западномъ фронтѣ безъ перемѣнъ» заслонилъ своимъ успѣхомъ другой нѣмецкій романъ, принадлежащій перу Макса Хессе и пользующійся огромной популярностью не только въ военныхъ кругахъ Германіи.

«Партенау» — прославляетъ идею реванша. Въ этомъ романѣ Марсу пропѣтъ блестящій и, несомнѣнно, талантливо - созданный гимнъ. Герой — лейтенантъ Партенау, получившій Желѣзный Крестъ за отбитую аттаку танковъ въ міровой войнѣ, мужественный, и способный офицеръ, охваченъ идеей «война за войну». Вмѣстѣ съ своимъ другомъ Кибольдомъ, онъ отдается всецѣло изученію стратегическихъ и тактическихъ проблемъ, и въ особенности роковой битвы на Марнѣ. Склонясь надъ картой, испещренной флажками, Партенау восклицаетъ:

«Мы проиграли въ 1914 году оттого, что погнались за двумя зайцами. Это исторія Фридриха подъ стѣнами Праги... Наполеонъ у Мантуи проявилъ больше смѣлости. Виновато наше высшее командованіе. Если бы Людендорфъ, Кюль или я — были бы въ этотъ моментъ во главѣ арміи, французы не выиграли бы сраженія».

Обращаясь отъ деталей къ общему, Паретнау формулируетъ свои идеи о войнѣ — итоги опыта 1914 — 1918 гг. и долгихъ размышленій у рабочаго стола.

«Стратегія, — говоритъ онъ — знаетъ лишь 2 проблемы, Лейценъ и Аустерлицъ. Если считаешь себя болѣе сильнымъ, — нужно аттаковать противника, не заботясь объ его планѣ. И это — Лейценъ. Считая себя болѣе слабымъ, нужно дать себя аттаковать, завлечь врага въ положеніе тщательно изученное, и тогда перейти въ наступленіе. Это Аустерлицъ, Канны, Танненбергъ».

Загипнотизированные своими «выводами», друзья отъ прошлаго переходятъ къ будущему, хотя «вокругъ нихъ всѣ говорятъ, что Германія раньше 30 лѣтъ вести новую войну не будетъ». Партенау согласенъ «оставить въ покоѣ» границы на западѣ, но зато **«навязанная въ 1921 году» Германіи восточная граница требуетъ исправленія силой меча.**

«Я ставлю проблему такъ: мы въ войнѣ съ Чехословакіей, Польшей и Румыніей, но съ нами — русскіе. Лондону и Вашингтону мы даемъ гарантіи соблюдать западныя границы, но если Франція насъ аттакуетъ, мы будемъ бороться до послѣдняго человѣка, съ помощью Россіи, Италіи, Венгріи и Болгаріи, ибо мы теперь знаемъ, что стоитъ быть побѣжденнымъ. И намъ не смогутъ помѣшать такъ какъ Франція не можетъ бороться одновременно съ Италіей, Германіей и Россіей. Втроемъ мы образуемъ человѣческій массивъ изъ 300 милліоновъ отъ Рейна до Китайскаго моря».

Но это будетъ и безпощадная война съ примѣненіемъ принципа «Land ohne Leute».

«Въ Россію и Сибирь будутъ депортированы всѣ чешскіе и польскіе военно-плѣнные съ ихъ семьями. Вплоть до Моноголіи каждая русская деревня получитъ такую семью, а мы отдадимъ своимъ освободившіяся земли. Онѣ намъ необходимы, чтобы оставаться великой націей. Только эта операція дастъ Европѣ прочный миръ, она — условіе полнаго соглашенія съ Франціей.

Посвящая все свободное время разработкѣ этихъ проблемъ, поглощенный своимъ пламеннымъ энтузіазмомъ, Партенау убѣждаетъ своего друга въ «необходимости оберегаться отъ Женщины».

«Ни Александръ, ни Фридрихъ не признавали вокругъ себя юбокъ», — но красивый Стефанъ Кибольдъ подвергается аттакѣ со стороны родителей красавицы баронессы Штрейфельдъ — и сопротивляется слабо. Проекту брака сочувствуютъ однополчане, не одобряющіе тѣсной дружбы молодого офицера съ Партенау— и на этой почвѣ въ маленькомъ гарнизонѣ происходитъ скандалъ.

Начальство переводитъ Стефана въ другой полкъ, а Партенау, холодно-спокойно, пускаетъ себѣ пулю въ сердце.

«Дружба и мечты о реваншѣ спасали его отъ ужасовъ мира. Глупцы и злобствующіе запятнали это чувство — жить не стоитъ».

Романъ Хессе написанъ отличнымъ языкомъ, психологическое проникновеніе говоритъ о подлинномъ мастерствѣ, архитектура обличаетъ выдающіся талантъ. Со всѣми этими данными «Партенау» является зеркаломъ, отражающимъ съ идеальной четкостью, мысли, страсти и стремленія и многочисленныхъ и вліятельныхъ круговъ населенія въ Германіи нашихъ дней.

А. М.

«МОРСКОЙ ЖУРНАЛЪ»

Вышелъ очередной № 30, заключающій въ себѣ помимо богатаго матеріала изъ жизни морскихъ организацій (кромѣ Военно-Морского Союза, являющагося самой крупной и дѣятельной, но почему-то находящейся у редакціи въ полномъ пренебреженіи), замѣтки объ адмиралѣ Рожественскомъ и Афонскомъ сраженіи. Нельзя не пожалѣть, что и въ этомъ номерѣ большое мѣсто удѣлено письмамъ въ редакцію лично-полемическаго, а не общеисторическаго значенія. Это грозитъ дѣйствительно превратить бывшій интереснымъ и полезнымъ органомъ «Морской Журналъ» въ «жалобную книгу». Такого рода полемика тѣмъ болѣе неумѣстна, когда носитъ характеръ выпада противъ одного изъ старѣйшихъ и заслуженныхъ адмираловъ Русскаго флота.

С. Т.

Служба связи Ливенцевъ и Сѣверозападниковъ. Изд. объединенія ливенцевъ въ Данцигѣ, № 2, май 1930 года.

Выпуская № 2 службы связи, ливенцы соединились съ сѣверозападниками и во много разъ расширили свое изданіе. № 2 это уже большая брошюра въ 45 страницъ. Дѣло объединенія нашихъ сѣверныхъ бѣлыхъ бойцовъ замѣтно ширится и растетъ. Въ № 2 помѣщены интересныя статьи: ген. Баіова — «Спаянные кровью», А. Куприна — «Павликъ Шуваловъ», кн. А. П. Ливена — «Похищеніе ген. Кутепова» и очень обстоятельный и яркій «Политическій обзоръ Западной Европы и С. С. С. Р.» Генералъ А. фонъ-Лампе далъ подробный «Обзоръ военной литературы русской эмиграціи».

«Служба Связи Ливенцевъ и Сѣверозападниковъ» для пользы нашей общей связи можетъ быть смѣло рекомендована всѣмъ русскимъ зарубежнымъ военнымъ.

Всѣ мы должны интересоваться и знакомиться съ жизнью другъ друга, не обособляться и проводить наше единеніе въ самомъ полномъ смыслѣ этого слова — **душа у насъ должна быть одна.**

Е. Т.

ПРИКАЗЪ
ПО ГАЛЛИПОЛІЙСКОЙ ГРУППѢ
ВЪ КОРОЛЕВСТВѢ ЮГОСЛАВІИ

№ 28.

24 іюня 1930 г. Бѣлградъ.

§ 1.

Въ газетѣ «Царскій Вѣстникъ» № 97 отъ 22-го іюня с. г. вновь за подписью «М. Скородумовъ» появилась статья: «Единственный путь въ Россію».

Цѣль этой статьи ясна: — разрушить самую мощную въ зарубежьи организацію — Русскій Обще-Воинскій Союзъ, разрушить кадры Русской Арміи, боровшейся съ большевиками подъ водительствомъ генераловъ Корнилова, Алексѣева, Деникина и Врангеля. Кадры этой Арміи и нынѣ не сложили оружія и продолжаютъ вести активную борьбу внутри Россіи, подготовляя сверженіе ненавистной русскому народу большевистской власти.

Дерзкое гнусное злодѣяніе — похищеніе ген. Кутепова — достаточно яркое доказательство страшной большевикамъ работы Р.О.В.С.

Вотъ почему всякій, кто пытается вести работу къ разрушенію, къ внутреннему разложенію Р.О.В.С. — сознательно или безсознательно играютъ въ руку большевикамъ.

Только путь тяжелой непрестанной работы по сверженію большевиковъ — единственный путь въ Россію,, указанный намъ доблестными Вождями Бѣлаго движенія.

Никто изъ насъ и теперь — подъ водительствомъ ген. Миллера — не сойдетъ съ своего пути — единственно правильнаго для успѣшнаго завершенія нашего общаго долга.

Тотъ, кто мыслитъ иначе — всегда свободенъ, какъ и раньше, итти по иному пути, но оставаясь въ Русскомъ Обще-Воинскомъ Союзѣ недопустимо участвовать въ движеніи, пытающемся разложить его единство и цѣльность.

Отпавшихъ за прошедшія 9 лѣтъ одинъ на тысячу.

Дабы на будущее время не вводить въ заблужденіе устроителей подобныхъ собраній приказываю чинамъ Галлиполійской Группы воздержаться отъ посѣщенія таковыхъ собраній, устраиваемыхъ съ цѣлью разложенія Русскаго Обще-Воинскаго Союза.

Подобнаго рода собранія запрещены на будущее время Начальникомъ IУ Отдѣла въ помѣщеніи Собранія Офицеровъ Арміи и Флота.

Ходатайство объ исключеніи полковника Скородумова изъ Обще-Воинскаго Союза возбуждено по командѣ.

Начальникъ Галлиполійской Группы
Генералъ-Лейтенантъ **Барбовичъ.**

Милостивый Государь,
Господинъ Редакторъ,

Прочтя краткую справку объ Отрядѣ особаго назначенія охраны лицъ Императорской Фамиліи, находящихся въ Крыму, за подписью Шт.-Ротм. Шкляревскаго, я былъ крайне удивленъ, что при перечисленіи полковъ, представители которыхъ имѣли честь состоять въ составѣ этого Отряда, не былъ указанъ Л.-Гв. Волынскій полкъ.

Л.-Гв Волынскій полкъ былъ представленъ въ Отрядѣ Особаго Назначенія 4 г. г. офицерами.

Примите г-нъ Редакторъ, увѣренія въ моемъ искреннемъ уваженіи и преданности.

Капитанъ **Альбедиль.**

Поправки: Кромѣ того, въ той же статьѣ слѣдуетъ сдѣлать слѣдующія поправки ошибокъ, сдѣланныхъ по винѣ корректора:

Напечатано: 12-го гус. Иркутскаго полка, а слѣдуетъ читать 12-го гус. Ахтырскаго генерала Дениса Давыдова, нынѣ Е.И.В. Вел. Кн. ОЛЬГИ АЛЕКСАНДРОВНЫ полка; напечатано: 16 драг. Нижегородскій **Его Величества** полкъ, читать 17 драг. Нижегородскій **Его Величества** полкъ. Пропущены слѣдующіе полки: Л.-Гв. Гусарскій **Его Величества** полкъ, 13-ый уланск. Владимірскій, 13-ый гус. Нарвскій п. и 16 гус. Иркутскій Его И. В. Вел. Князя НИКОЛАЯ НИКОЛАЕВИЧА полкъ.

Поправка: Въ № 34, въ статьѣ «Армія въ гостяхъ у флота» выпали строчки: ....Генерала Н. Н. Стогова адм Кедровъ привѣтствовалъ, какъ начальника военной канцеляріи, занимавшаго эту должность еще при ген. Кутеповѣ и всегда съ неизмѣннымъ вниманіемъ, относящагося ко всѣмъ нашимъ морскимъ вопросамъ и дѣламъ».

О ВСТРѢЧѢ ЧИНОВЪ Р.О.В.С. ВЪ БОЛГАРІИ

Просьба о помѣщеніи въ «Часовомъ» настоящей записки вызвана тѣмъ обстоятельствомъ, что ежемѣсячныя встрѣчи чиновъ РОВС на объединеніяхъ приняли нѣсколько хаотичный и неорганизованный характеръ, что умаляетъ ихъ цѣнность, интересъ и смыслъ. Желаніе упорядочить порядокъ встрѣчъ, придать имъ интересъ и показать ихъ глубокое значеніе привело къ написанію настоящей записки, для ознакомленія съ ней Начальниковъ частей и рабочихъ группъ, а черезъ нихъ и всѣхъ чиновъ. Желательныя измѣненія и дополненія, которыя будутъ высказаны Начальниками, будутъ внесены въ записку и записка въ будущемъ будетъ служить руководствомъ.

1. Встрѣчи чиновъ Р.О.В.С. въ Софіи основателями которыхъ являются генералъ Туркуль и полковникъ Гетцъ, имѣютъ цѣлью не только дать возможность чинавъ Р.О.В.С. объединиться за стаканомъ чая и вспомнить прошлое. Значеніе болѣе глубокое и болѣе значительное: Р.О.В.С долженъ быть центромъ объединенія не только чиновъ Р.О.В.С., но и всей эмиграціи. Это можно сдѣлать не порывомъ, а упорствомъ. Подъ этимъ словомъ «упорство» подразумѣвается непрерывное, медленное, повторяющееся дѣйствіе въ одномъ направленіи; не крики «ура» и воспламенѣніе рѣчью или стаканомъ вина, а сознаніе, воля и желаніе каждаго дѣлать то, что начато, не останавливаясь, и доводить начатое до конца — даютъ картину «упорства». Чѣмъ болѣе это будетъ проводится чинами Р.О.В.С., тѣмъ болѣе эмиграція будетъ тянуться къ Р.О.В.С., тѣмъ болѣе будетъ авторитета у Начальниковъ РО.В.С. Встрѣчи должны быть многолюдны (показываетъ сплоченность и импонируетъ неорганизованной массѣ). Встрѣчи должны проводиться въ рамкахъ чинопочитанія, дисциплинированности и внѣшней подтянутости. Одинъ разъ въ мѣсяцъ надо забыть свое случайное ремесло или занятіе и сдѣлаться офицеромъ. Распредѣленіе за столами по частямъ должно этому способствовать. Старшій въ чинѣ дачной части обязанъ дать «тонъ» и отвѣтственъ за состояніе своихъ чиновъ. Не только «приказомъ» и «приказаніемъ», но личнымъ примѣромъ и просто разъясненіемъ въ бесѣдѣ долженъ остановить, указать и объяснить случай некорректности, недисциплинированности и т. п. Не сухо и грубо, а авторитетно и сердечно. Порядокъ встрѣчъ долженъ быть составленъ заранѣе и долженъ способствовать выявленію «военнаго» характера встрѣчъ. Бесѣда, вопросы (черезъ дежурнаго штабъ-офицера или указаннаго офицера) къ Начальству съ просьбой объяснить или освѣтить тотъ или другой вопросъ какъ военнаго, такъ и политическаго характера, разсказанное кѣмъ-либо воспоминаніе(въ срокъ не болѣе 5-7 мин.) или боевой эпизодъ, краткое слово (не болѣе 8-12 мин.) кого-либо по волнующему или интересующему вопросу, военныя застольныя пѣсни — вотъ что придастъ встрѣчамъ военный характеръ, когда каждый вспомнитъ, что онъ сегодня офицеръ, солдатъ, юнкеръ — чинъ Арміи и какъ таковой имѣетъ обязанности, которыя онъ долженъ выполнять.

Редакція «Часового» горячо привѣтствуетъ начинаніе нашихъ софійскихъ соратниковъ. Такъ куется спайка и взаимное пониманіе другъ друга. Въ расформированной германской арміи кадры старыхъ частей сохраняются только этими обязательными дружескими встрѣчами. Каждый унтеръ-офицеръ, фельдфебель, лейтенантъ или маіоръ, приходя на такую встрѣчу и выпивая стаканъ пива, считаетъ, что однимъ фактомъ своего присутствія въ товарищеской средѣ онъ служитъ Великой Германіи и показываетъ готовность въ любой моментъ ей послужить съ оружіемъ въ рукахъ.

Такъ должны поступать и мы и требовать сознательнаго и вдумчиваго отношенія къ этимъ встрѣчамъ со стороны нашихъ соратниковъ, погрузившихся только въ свою личную жизнь.

НЕЗАБЫТЫЯ МОГИЛЫ

3-го іюня, въ Тунисѣ скончался одинъ изъ защитниковъ Портъ-Артура, Георгіевскій кавалеръ **Шт. Кап. по Адмиралтейству Николай Ивановичъ Алмазовъ,** послѣ него остались вдова и сынъ.

Некрологи о скончавшихся: 7-го іюня въ г. Данцигѣ ген. м. **М. Я. Соболевскмъ,** 29-го мая полковникѣ **Б. Я. Шамовѣ,** 4-го іюня полковникѣ **В. К. Пузыревѣ,** 8 іюня **генералѣ Е. К. Климовичѣ** и 10 мая пр. г. капитанѣ **В. А. Сосновомъ** будутъ помѣщены въ слѣдующемъ номерѣ.

ПОМОГИТЕ РУССКОЙ ГИМНАЗІИ

Тяжелые дни переживаетъ единственная въ Варшавѣ русская гимназія.

Подходитъ къ концу учебный годъ, а средствъ для дальнѣйшаго веденія учебно - воспитательнаго дѣла не хватаетъ.

Съ цѣлью найти эти средства и помочь русской учащейся молодежи, получить образованіе на родномъ языкѣ, въ Варшавѣ организовался Кружокъ Друзей Русской Гимназіи. Члены его самообложились постоянными взносами въ пользу гимназіи. Но этого мало. Поэтому Кружокъ обращается ко всѣмъ русскимъ людямъ во всемъ широкомъ ихъ разсѣяніи съ просьбой поддержать варшавскую русскую гиманазію.

Подписано: Предсѣдатель Кружка друзей Русской Гимназіи въ Варшавѣ **Е. Глоцкая,** тов. предсѣдателя **С. Кельничъ,** секретарь **Н. Эйсмонтъ.**

Редакція нашего журнала принимаетъ пожертвованія въ пользу Варшавской Русской Гимназіи. Желающіе могутъ переводить деньги непосредственно по адресу казначея Кружка:

WPan Serjusz Lobaczewski, Wolska 147 m. 3. Warszawa. Pologne.

Тамъ, гдѣ еще бьются

Информація Б.Р.П.

(По даннымъ БРП отъ начала іюня. 1930).

ЗАПАДНАЯ РОССІЯ

Къ печати допущено.

Поступленіе свѣдѣній о Братской работѣ въ областяхъ Зап. Россіи все время затрудняется необычайно строгими мѣрами охраны границы, принимаемыми по распоряженію красной власти. Вся приграничная полоса, на глубокомъ разстояніи, наводнена красными отрядами и патрулями. Равнымъ образомъ и въ глубинѣ края, Западно-Русскія области обильно насыщены воинскими красными частями, что для самого, въ Россіи находящагося Гл. Штаба Бр .Дружинъ дѣлаетъ крайне затруднительнымъ сколько-нибудь регулярное полученіе свѣдѣній отъ Бр. Дружинъ, дѣйствующихъ по опредѣленнымъ, заранѣе предуказаннымъ заданіямъ въ условіяхъ разбросанности по обширнымъ пространствамъ. Таковы условія партизанской «малой войны», не имѣющей въ своемъ распоряженіи регулярныхъ средствъ связи, присущихъ «большой войнѣ». Приходится сообщать лишь отдѣльныя данныя, по мѣрѣ ихъ полученія.

1. Масштабъ народнаго активизма.

О масштабѣ народнаго активизма противъ красной власти можно судить по имѣющимся даннымъ оффиціальной совѣтской статистики по Минскому Округу. Изъ нея видно, что за пять первыхъ мѣсяцевъ 1930 года (январь — май) въ этомъ Округѣ сгорѣло отъ поджоговъ 967 домовъ и колхозовъ вмѣстѣ съ инвентаремъ, общей стоимостью въ два съ 1/2 мил. зол. рублей. Къ суду привлечено 290 крестьянъ-«кулаковъ», изъ коихъ 180 приговорено къ тяжелымъ работамъ на лѣсозаготовкахъ, 42 разстрѣляно, 60 отправлено въ ссылку и только 8 оправдано. Всѣ цифры приговоренныхъ. несомнѣнно пріуменьшены.

2. Работа Бр. Пятерки.

Какъ примѣръ Братской работы можно привести данныя о дѣятельности одной изъ Бр. «пятерокъ» за одинъ мѣсяцъ, — апрѣль. Эта пятерка, работавшая въ Слуцкомъ Округѣ подъ начальствомъ Брата Основного Круга № 233 сожгла слѣдующіе ярко-коммунистическіе колхозы:

Старобинскій, въ мѣстѣ Старобинъ. Во время пожара сгорѣли всѣ постройки и весь мертвый инвентарь.

Машицкій, въ селеніи Машицы. Сгорѣло 2 жилыхъ дома, три гумна и земледѣльческія орудія.

Лучицкій, въ селеніи Лучицы. Весь колхозъ сгорѣлъ до тла. Колхозники, боясь отвѣтственности за недостаточную энергію при тушеніи, ушли въ лѣса, забравъ съ собой скотъ и лошадей.

Гаврильчицкій, въ селеніи Гаврильчицы. Подробностей нѣтъ.

Бранчицкій, въ селеніи Бранчицы. Подожженный 30 апрѣля, весь колхозъ сгорѣлъ до тла. Во время пожара произошло столкновеніе съ отлично вооруженной и многолюдной колхозной комячейкой, атаковавшей Бр. «пятерку». Въ перестрѣлкѣ убитъ ея Начальникъ, Эмануилъ Разумовскій (Братъ Осн. Кр. 233), старый партизанъ съ 1919 года, а также Братъ Юрій Титовъ. Троимъ изъ Бр. пятерки удалось уйти. Со стороны колхозниковъ убитъ политрукъ Иванъ Егоровъ и членъ колхозсовѣта Анна Бутягина, оба коммунисты.

3. Кончина двухъ Братьевъ Основного Круга.

По полученнымъ отъ Связи Гл. Штаба свѣдѣніямъ, скончались отъ тифа, за отсутствіемъ надлежащей медицинской помощи, Братья Основного Круга: Подрѣзъ-Понятовскій Иванъ Ивановичъ (222) 24 апрѣля с. г. и Герасимовъ Степанъ (267), Начальникъ дружинъ Игуменскаго Округа, 29 апрѣля с. г.

4. Разстрѣлъ Брата РП.

12 мая с. г. въ Минскѣ, по приговору Ревтрибунала, былъ разстрѣлянъ Братъ РП, Михаилъ Астамовичъ, уроженецъ Ошмянскаго у., Гольшанской волости, дер. Новосады (Онъ родной братъ о. Александра Астрамовича, настоятеля костела въ Сеннѣ, Витебскаго округа, тамъ и скончавшагося). Означенный Братъ М. Астрамовичъ еще въ сентябрѣ 1929, въ бытность свою въ одиночной командировкѣ, былъ арестованъ красными и посаженъ въ подвалы Минскаго ГПУ. Ему было предъявлено обвиненіе въ шпіонажѣ въ пользу Польши. Несмотря на полное отсутствіе всякихъ уликъ и послѣ страшныхъ пытокъ, оставшихся безрезультатными, ибо М. Астамовичъ никого не выдалъ и не открылъ, кѣмъ и зачѣмъ былъ посланъ, онъ былъ приговоренъ къ разстрѣлу. Жилъ и умеръ героемъ.

5. Аресты среди бѣлорусскихъ дѣятелей.

ГПУ въ концѣ мая арестовало въ Минскѣ, Полоцкѣ, Борисовѣ, Слуцкѣ, Мозырѣ и Рѣчицѣ около 40 бѣлорусскихъ дѣятелей, по обвиненію въ контрреволюціонной дѣятельности, тайныхъ сношеніяхъ съ повстанцами и въ распространеніи печатныхъ на Бѣлорусскомъ языкѣ призывовъ къ террору Верховнаго Круга БРП: — «Беларускі тэрор — Божы меч».

ОТЪ КОНТОРЫ

Печатая въ **послѣдній** разъ всѣ присланныя безъ приложенія денегъ объявленія о розыскѣ, — **КОНТОРА** еще разъ проситъ г. г. объявителей **прилагать** (можно и франц. почтовыми марками) **установленную плату**, а именно: за объявленіе до 5 стр. — **5 франковъ**, до 10 стр. — **10 франковъ**.

Впредь всѣ объявленія, присланныя безъ приложенія слѣдуемой платы, печататься не будутъ.

Розыскиваются: подпор. **Штернбогинъ** Алекс. Алексѣев. (былъ въ инженер. част. въ отрядѣ ген. Бредова) и подпор. **Штернбогинъ**, Николай Андреевичъ (Марк. полка). Писать «Часовому» для Вл. Васильева.

Розыскивается: пор, **Ив. Пав. Богушевскій** — писать брату его Алекс. Богушевскому

Ceky g-ve 16, Nr Kaunas — Sauciai, Lithuanie.

М. Гильде 7, Bd. de l'Est, Liège, Belgique.

разыскиваетъ офицера Дмитрія Яквлевича Никольско-Ржевскаго.

По просьбѣ матери разыскивается прапорщикъ Георгій Михайловичъ **Красновъ**, служившій въ Гренадерской дивизіи въ Крыму. Послѣднія свѣдѣнія были получены изъ штаба Гренадерской дивизіи, изъ дер. Рыково 16 октября 1920 г. Писать въ «Часовой».

Подполковникъ Русской Арміи Василій Яковлевичъ Елагинъ, находясь въ тяжеломъ матеріальномъ положеніи, разыскиваетъ своего сына **Николая Васильевича Елагина** — 45 лѣтъ окончившаго Павловское Военное Училище — сообщить подъ адресомъ: Jan Olgin, Sarny, Skrzynka poczt, 121, Pologne.

Прошу братьевъ или лиц, что-либо знающихъ о штабсъ-капитанѣ и ротмистрѣ европейской войны, Константинѣ и Викторѣ Степановичей Леонардъ-Балевыхъ сообщить по слѣдующему адресу:

Roumania, Tigina str. Alexandra 27. Colonel Balanesca.

1) Разыскивается Александръ Александровичъ **Иконниковъ**, полковникъ (ген.-м.) Л.-Гв. Финляндскаго полка, который, по слухамъ, въ Шанхаѣ.

2) Прошу откликнуться кого-либо изъ офицеровъ 42-ой артиллерійской бригады. Писать въ адресъ «Часового».

капитанъ **А. Прегродскій.**

Максимъ Леонтьевичъ **Романовъ**, проживающій въ Нью-Іоркѣ, розыскиваетъ Михаила Михайловича **Петрова**, капитана **Соколова**, Алекс. Алекс. **Борисова**, служившихъ въ 1908-1909 годахъ въ 43 артил. бригадѣ, и штабсъ-капитана **Сейфертъ**. Лицъ, знающихъ ихъ мѣстопребываніе, просятъ свѣдѣнія сообщить въ Главное Правленіе Зарубежнаго Союза Инвалидовъ.

Г-жа Коалиста Мейеръ (Харбинъ) разыскиваетъ сына **Федора Алексѣевича Баландина**, быв. оф. арміи ген. Врангеля (39 лѣтъ, родился въ Рост. на Дону). Писать «Часовому».

Священникъ Кириллъ Зеленскій (Югославія, Банатъ, село Плочица) разыскиваетъ своего брата н. ч. флота Василія Филипповича Зеленскаго.

Юнкеръ Кожуховскій

rds Central Comp. S. V. C. Corps Kojuhovsky).

(China, Shanghai. The corner of Foochow and Kiangsky

розыскиваетъ поручика 2 св. пѣх. полка отр. ген. Бредова Василія Николаевича Георгіева.

Розыскивается юнкеръ Николай Николаевичъ **Михальскій** (род. въ 1903 г.). Въ 1920-21 г. въ Читѣ былъ юнкеромъ у атамана Семенова. (Писать Часовому»).

Членовъ «Объединенія **Сѣверо-Западниковъ**» и полкового объединенія **3-го Др. Новороссійскаго полка** (если таковое существуетъ, а если нѣтъ, то отдѣльныхъ чиновъ этого полка) прошу откликнуться по адресу:

A. Friedrichs, s/officier au 2-4 Reg. Etr. 5-e C-nie. Agadir. Maroc.

Изъ Франціи письма мнѣ посылаются безъ марки, съ надписаніемъ въ углу конверта F. M.

Кровеочиститель (Авранинъ) Дѣло сущ. съ 1893 года

Индійскій Бальзамъ Аврахова — безвредный растительный сокъ совершенно очищаетъ кровь отъ микробовъ и заразы. Отъ первыхъ пріемовъ бальзама больной чувствуетъ, какъ организмъ, измученный болѣзнью, наполняется новыми силами. На 3-5 день больной уже чувствуетъ облегченіе, а послѣ мѣсяца или полтора всякое леченіе становится излишнимъ потому, что болѣзнь побѣждена и силы возстановлены, не приходится даже повторять курса леченія, такъ какъ всякая болѣзнь подается радикальному излеченію при помощи леченія Индійскимъ Бальзамомъ.

Излѣченіе съ полной гарантіей сифилиса, во всѣхъ стадіяхъ и во всѣхъ послѣдствіяхъ. Сухотка спинного мозга и табесъ, прогрессивный параличъ, люпусъ или волчанка, псоріазисъ, экзема, ракъ, сикозъ, падучая болѣзнь эпилепсія, туберкулезъ костей, и всѣ наслѣдственныя болѣзни, золотуха, безсиліе подается соверш. излеченію. Всѣ нервныя болѣзни также быстро излѣчиваются.

Желалъ бы лѣчить проказу, имѣю надежду на успѣхъ.

Объ излеченіи отъ этихъ болѣзней имѣю десятки тысячъ нотар. и письменыхъ благодарностей. СЕКРЕТЪ производства Индійскаго Бальзама ТОЛЬКО ВЪ ПАРИЖѢ У АВРАХОВА: ВЪ БЕРЛИНѢ остерегайтесь поддѣлки Д-ра Шмидта. Онъ больше моимъ представителемъ не является. За его методы леченія я не отвѣчаю. Брошюра высыл. по требованію. Почт. расх. 2 фр. **Требуйте Индійск. Бальзамъ только у Аврахова.**

D. AVRAKOW. 6, Rue Maublanc. Paris (15-ème). (Métro: Vaugirard).

ОБЩІЙ ЭЛЕКТРО-МЕДИЦИНСКІЙ ИНСТИТУТЪ

Д-ръ МАРТИНЪ
Париж. Мед. Фак.
б. Днр. Клннкн Ассистентъ иностр. госпнталей
БОЛѢЗНИ НОСА, ГОРЛА И УХА
Электрнч. нзлѣч. **МИНДАЛИНЪ** безъ операцін
ЖЕНСКІЯ БОЛѢЗНИ
РЕВМАТИЗМЪ
РАСШИРЕНІЕ ВЕНЪ И ГЕМОРОЙ
Раднкальное безболѣзн. излѣченіе.

17, Boulevard SAINT-MARTIN
Téléphone: Archives 81-04. Métro: République, St-Denis. Autobus AK. AT. E. N.
Венерическія болѣзни. Д-ръ спеціалистъ
Трнпперъ. простатитъ и кожн. болѣзни.
Современ. н вѣрное излѣченіе посред діатермін н авто-вакцннаціи.
Болѣзни и анализы крови.
Реакція Вассермана н Гехта.

Пріемъ 9-12 н 4-8 ч. воскр. 9-12 ч.

Портной **Ф. И. Агѣевъ**

БОЛЬШОЙ ВЫБОРЪ
англійскихъ и французскихъ матерій

19, rue Tiphaine, Paris (15)
Métro: La Motte - Picquet

ПРОДОЛЖАЕТСЯ ПОДПИСКА НА 1930 Г.
на выходящую два раза въ недѣлю
по четвергамъ и воскресеньямъ газету

„ГОЛОСЪ"

На 1 мѣс. — 25 лв. На 6 мѣс. — 130 лв.
» 3 » — 70 лв. » 1 годъ — 240 лв.
Заграницу — тѣ же условія, но въ центахъ.
«Голосъ». Софія, Царь Самуилъ 65

Омоложеніе
и лѣченіе организма

Органнзмъ человѣка остается здоровымъ, сильнымъ н работоспособнымъ лншь до тѣхъ поръ, пока его жнзнетворныя железы здоровы. Слабыя же, больныя железы не насыщаютъ организма драгоцѣннымн ферментамн энергіи въ надлежащей степенн, отчего кровообращеніе н обмѣнъ веществъ замедляются, н въ органнзмѣ скопляются осадки невыдѣленныхъ мочевой кислоты, уратовъ н др. ядовъ нарушеннаго обмѣна. Но знаменнтые ученые доказалн, что послѣ насыщенія органнзма фнзіологнческнмъ экстрактомъ (какъ Калефлюндъ Д. Каленнченко) нзъ жнзнетворныхъ железъ снльнаго и молодого жнвотнаго, — возстанавливаются опять нормальныя силы молодости.

Въ результатѣ организмъ быстро выздоравливаетъ отъ всякой болѣзнн, н его работоспособность, одряхлѣніе и старость и даже смерть отодвигаются на много лѣтъ дальше (Д-ръ С. Вороновъ).

Вотъ почему Калефлюидъ и примѣняется медицинскимъ корпусомъ всѣхъ странъ на мнлліонахъ больныхъ уже болѣе 28-мн лѣтъ, какъ могущественное укрѣпляющее и возстанавливающее силы средство во время и послѣ всѣхъ болѣзней.

Калефлюидъ необходимъ всѣмъ тѣмъ, органнзмъ которыхъ предрасположенъ къ разнымъ заболѣваніямъ нлн требуетъ постояннаго укрѣпленія снлъ, ослабляемымъ болѣзнямн, дурнымъ пнтаніемъ нли умственнымъ трудомъ.

Безплатно всѣмъ высылается обшнрная лнтература о Калефлуидѣ съ наблюденіямн надъ больнымн многочнсленныхъ профессоровъ и врачей.

Требуйте Калефлюидъ только — Д. КАЛЕНИЧЕНКО, на этнкеткахъ котораго указаны прнсужденныя Калефлюиду высшія награды на выставкахъ въ Парнжѣ, Лондонѣ, Брюсселѣ, Рнмѣ н др., н остерегайтесь подражаній, если бережете свое здоровье и трудовыя деньги.

КАЛЕФЛЮИДЪ Д. КАЛЕНИЧЕНКО находнтся въ лучшнхъ аптекахъ всѣхъ странъ н высылается налож. платеж. безъ оплаты почтовыхъ расходовъ.

ТРЕБОВАНІЯ АДРЕСУЙТЕ:

Во Франціи: T. Kalefluid D. Kalenitchenko, 5, cité Pigalle Paris. **Въ Англіи:** General Agency of «Kalefluid». 65, Harington Gardence, London, S. W.7. **Въ Америкѣ:** A. Tchernoff, 50 East 127, St. New-York City. **Въ Германіи:** W. Andrejeff, Nierbuhrstr, Berlin, Charlottenbourg. **Въ Чехословакіи:** Lécarna «Adam» Vaclavské, Nameste, Praha II. **Въ Харбинѣ:** Я. Я. Мюллеръ, Діагональная 14. **Въ Тунисѣ:** Г. Гнрчичъ, 13, Bd, Bad Menara.

И ВЪ 1931 ГОДУ КАЖДЫЙ РУССКІЙ ЗА РУБЕЖОМЪ ДОЛЖЕНЪ ПРІОБРѢСТИ ОТРЫВНОЙ КАЛЕНДАРЬ РУССКИХЪ ВОЕННЫХЪ ИНВАЛИДОВЪ

РУССКАЯ СРЕДНЯЯ ШКОЛА ВЪ ПАРИЖѢ

имени леди Лидіи Павловны Детердингъ.

(ГИМНАЗІЯ И РЕАЛЬНОЕ УЧИЛИЩЕ)

переведена въ новое помѣщеніе въ Parc des Princes.

6, BOUL. D'AUTEUIL, BOULOGNE s/SEINE

(Métro: Porte d'Auteuil ou Molitor. Tram.: N° N° 16, 23, 25).

XI УЧЕБНЫЙ ГОДЪ. Пріемъ во всѣ классы (двапригоговительныхъ, I - VIII) продолжается.

Директоръ **В. П. Недачинъ**, б. дир. Медвѣдниковской гимназіи въ Москвѣ.

ОБЩЕСТВО ВЗАИМНАГО КРЕДИТА „СОЮЗЪ"

CREDIT MUTUEL «UNION». 12, rue Blanche, Paris (9). Tél.: Trinité 45-77.

Пріемъ вкладовъ. — Текущіе счета. — Ссуды и учетъ векселей. — Производство всѣхъ банковскихъ операцій. — Покупка и продажа въ наиболѣе выгодныхъ условіяхъ выигрышныхъ билетовъ — Credit National, Ville de Paris и т. д.

Открыто ежедневно (кр. праздн.) отъ 10 до 4 ч. безъ перерыва.

ВСЕРОССІЙСКІЙ ЗЕМСКІЙ СОЮЗЪ

UNION DES ZEMSTVOS RUSSES

12, rue Blanche, Paris (9)

Tél.: Trinité 45-77 Nord-Sud. Trinité.

Денежные переводы и посылки въ Россію, юридич. консульт., защита интересовъ бѣженц. въ судебн. и администр. учрежден.

Пріемъ ежедневно (кромѣ праздн.) отъ 10 5 ч. въ субб. до 3 ч. (безъ перер.). Пріемъ денеж. перев. произв. также по воскресеньямъ отъ 11-1 ч. въ домѣ Русской Церкви, рю Дарю 12. Иногородн. могутъ направлять деньги по адресу Союза.

АПТЕКА ДЛЯ РУССКИХЪ

въ русскомъ районѣ Парижа

Pharm. Centr. du Bd de Grenelle

K. Foucher Pharm., de 1-ère Classe

77, Bd de Grenelle, 77

Автобусы: Y, AQ, AH. **Трамваи: 25, 26.**

Métro: Dupleix, La Motte-Picquet-Grenelle.

ЦѢНЫ НИЖЕ ВСѢХЪ АПТЕКЪ.

Tél.: Ségur 11-45.

Деньги ◉ Земля

Вѣрный способъ сберечь и пріумножить — это **купить участокъ подъ Парижемъ, или на берегу моря на выплату.** Участки въ 15 мѣстахъ отъ 12 фр. Первый и ежемѣсячный взносъ по уговору. Какъ общее правило, стоимость земли удваивается въ 3 года. Пріемъ по субботамъ отъ 3 до 5 ч. «Ville et Places». 14, rue de Chateaudan. N. S. Notre-Dame-de Lorette. Письменно 44, rue Perronet. Neuilly-Paris. Sineokow — докторъ Государственныхъ наукъ.

Старая, большая зарекомендованная добросовѣстная АВТО-ШКОЛА

AUTO-ECOLE PERFECTION

Пропустила свыше 20.000 человѣкъ на картъ розъ, такси, грандъ-ремизъ ипр. **КАРТЪ-РОЗЪ** (экзам. ежедн. утр. и днемъ, субб. послѣ обѣда). **ГРАНДЪ-РЕМИЗЪ, КАМІОНЪ** (poids lourds), **ТАКСИ**, курсъ съ гарант. **МЕХАНИКА.** (Практ. курсъ) съ выдач. **АТТЕСТАТА. Спец.** курсъ **УСОВЕРШЕНСТВ.** (Perfectionnement) съ выд. certificat de capacité pour la conduite à Paris Занятія утр. и веч. (безпл. раб. въ большихъ гаражахъ). Курсъ лаверовъ съ устройствомъ на мѣста. **КУРСЪ АВТОМОБ. ѢЗДЫ** со всѣми хлоп. и подач. машины для экз. **100 фр.** Имѣется **спец.** курсъ безъ огранич. ур. до выд. экзамена. Зн. фр. языка необязательно. Въ срочн. случ. экзаменъ въ 2 дня. **Рекоменд.** на мѣста (съ 1-го Февр. устр. 173 чел.) безвозмездно. Для лицъ, жел. готов. дома имѣется нов. матеріалъ**ТАКСИ** утвержд. Префект. 15-2 1930 г. **Цѣна 25 фр., Управл. автом. 5фр.** Курсъ механ. 32 фр. Директоръ-владѣлецъ **В. А. ЮРКОВСКІЙ.**

4, RUE DESAUGIERS уголъ 9-bis, rue d'Auteuil, PARIS (16e).

Métro: Eglise d'Auteuil. Tél.: Auteuil 44-11.

Сохраните это объявленіе — оно пригодится Вамъи Вашимъ друзьямъ.

Imprim. PASCAL, 13, Rue Pascal, PARIS-5e

Le gérant J. BERRODIER

ЧАСОВОЙ

ИЛЛЮСТРИРОВАННЫЙ ВОЕННЫЙ И МОРСКОЙ ЖУРНАЛЪ-ПАМЯТКА

№ 36

Парижъ
31 іюля
1930 г.

Органъ связи русскаго воинства за рубежомъ подъ редакціей
В. В. ОРѢХОВА, ЕВГЕНІЯ ТАРУССКАГО и А. А. ВОНСЯЦКАГО

Отдѣлы: Военный — ген. шт. полковникъ П. Г. Архангельскій.
Военно-морской — С. К. Терещенко.
« La Sentinelle », 29, rue du Colisée, Paris (8e) ; Tél. : Elysées 07-55.
Цѣна во Франціи 3 фр. En France 3 frs. Заграницей 4 фр.

По настоящее число Предсѣдателемъ Р.О.В.С. Генераломъ Миллеромъ отданы нижеслѣдующія распоряженія:

№ 32.

Г. Парижъ, 10 іюля 1930 г.

Изъ представленнаго мнѣ Начальникомъ IV-го Отдѣла Р. О. В. Союза дознанія, съ приложенной къ нему перепиской, я усмотрѣлъ, что Общества Русскихъ Офицеровъ въ Королевствѣ Югославіи полковникъ Стрѣха (Николай) разсказывалъ среди мало знакомыхъ ему лицъ о происходившемъ, яко бы, на одномъ изъ частныхъ офицерскихъ собраній въ Загребѣ, причемъ самъ полковникъ Стрѣха на собраніи не былъ..

Какъ съ полной очевидностью выяснилось — все разсказываемое о происходившемъ, якобы, на собраніи, совершенно не имѣло мѣста, между тѣмъ, это набрасывало тѣнь на участниковъ собранія.

Такимъ образомъ, полковникъ Стрѣха (Николай), не провѣривъ дошедшихъ до него ни на чемъ не основанныхъ слуховъ, позволилъ себѣ своими разсказами порочить доброе имя цѣлой группы русскихъ офицеровъ, проживающихъ въ г. Загребѣ.

Находя поступокъ полковника Стрѣхи (Николая) нарушающимъ понятіе о воинскомъ благородствѣ, объявляю ему выговоръ.

Генералъ **Миллеръ.**

Генералъ-Лейтенантъ **Стоговъ.**

№ 33.

Г. Парижъ, 11 іюля 1930 года.

По представленію Начальника IV Отдѣла Русскаго Обще-Воинскаго Союза, основанному на ходатайствѣ ближайшаго начальства, опредѣляется въ службу съ зачисленіемъ въ списки Русскаго Обще-Воинскаго Союза, по Союзу Участниковъ 1-го Кубанскаго Генерала Корнилова похода — исключенный изъ службы безъ лишенія чиновъ (Приказъ Главнокомандующаго Русской Арміи 1923 года за № 11) Кубанскаго Казачьяго Войска Есаулъ Маркевичъ, Всеволодъ.

Генералъ **Миллеръ.**

Генералъ-Лейтенантъ **Стоговъ.**

№ 34.

Г. Парижъ, 17 іюля 1930 года.

Удаляется со службы на основаніи ст. 67 Устава Дисциплинарнаго изд. 1919 года — Корниловскаго Ударнаго полка капитанъ Гокъ.

Генералъ **Миллеръ.**

Генералъ-Лейтенантъ **Стоговъ.**

№ 35.

Г. Парижъ, 17 іюля 1930 года.

Вслѣдствіе ходатайства Начальника 1-го Отдѣла Р. О. В. С., зачисляю въ Р. О. В. Союзъ, на общихъ основаніяхъ, «Объединеніе офицеровъ 1-го Гаубичнаго Артиллерійскаго Дивизіона Сѣверо-Западной Арміи и 2-го Легкаго Артиллерійскаго Дивизіона 3-й Русской Арміи», каковое Объединеніе и приказываю включить въ составъ 1-го Отдѣла Союза.

Предсѣдателемъ Объединенія офицеровъ 1-го Гауб. Арт. Дивизіона С. З. Арміи и 2-го Легкаго Арт. Дивизіона 3-й Русской Арміи назначаю — полковника Бушенъ.

Генералъ **Миллеръ.**

Генералъ-Лейтенантъ **Стоговъ.**

№ 36.

Г. Парижъ, 17 іюля 1930 года.

§ 1.

Въ виду увеличенія числа, вошедшихъ въ составъ Русскаго Обще-Воинскаго Союза, воинскихъ организацій въ Австраліи, приказываю «Кружокъ по изученію Великой Войны въ Австраліи (Приказъ ген. Кутепова 11 сентября 1929 г. № 21) переименовать въ Австралійское отдѣленіе Р. О. В. Союза, Начальникомъ каковаго Отдѣленія назначаю — Генеральнаго Штаба полковника Попова.

§ 2.

Подчиняю Полковнику Попову, какъ Начальнику Австралійскаго Отдѣленія Р. О. В. Союза, всѣ, какъ уже существующіе нынѣ, такъ и имѣющія образоваться въ будущемъ въ Австраліи Русскія воинскія организаціи, входящія въ составъ Р. О. В. Союза, а также и всѣхъ отдѣльныхъ воинскихъ чиновъ, проживающихъ въ Австраліи, кои, по какимъ либо уважительнымъ причинамъ, не смогутъ вступить ни въ одну изъ воинскихъ организацій.

§ 3.

Полковнику Попову вступить въ должность Начальника Отдѣленія по полученіи сего приказа, а всѣмъ Предсѣдателямъ воинскихъ организацій Австраліи поступить въ подчиненіе полковнику Попову по полученіи ими сего Приказа, о чемъ и донести.

Генералъ **Миллеръ.**

Генералъ-Лейтенантъ **Стоговъ.**

На обложкѣ: Часовой Лейбъ-Гвардіи отъ 1 артиллерійской бригады и Канониры той же бригады начала XIX вѣка. (съ гравюры инж.-кондуктора Бѣлоусова).

Братство по оружію

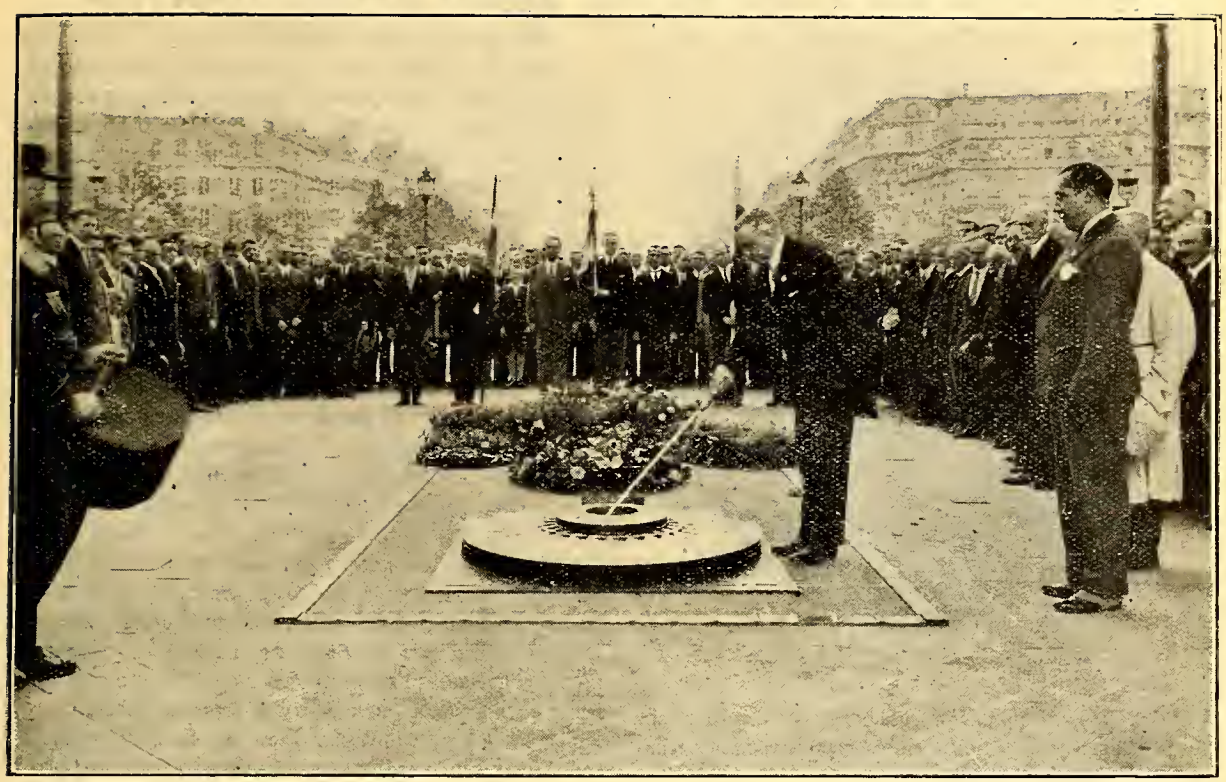

Священна у народовъ память о братствѣ по оружію. Она не стирается въ вѣкахъ. Кровью записаны на скрижали исторіи знаменательные годы и названія отшумѣвшихъ боевъ.

Случайно совпали въ іюлѣ два дня поминовенія франко-русскаго братства по оружію. 6 іюля по иниціативѣ «Союза Русскихъ Офицеровъ участниковъ войны на французскомъ фронтѣ» было устроено паломничество на могилы русскихъ воиновъ, павшихъ подъ Реймсомъ и въ Шампани. Тамъ у деревни Мурмилонъ подъ стройными рядами одиночныхъ крестовъ въ двухъ большихъ братскихъ могилахъ спятъ вѣчнымъ сномъ сотни русскихъ солдатъ, бывшихъ въ составѣ особой бригады генерала Лохвицкаго. Уже нѣсколько лѣтъ идетъ подписка на сооруженіе памятника-часовни и въ скоромъ времени дѣло это будетъ закончено.

И будетъ тотъ памятникъ изъ вѣка въ вѣкъ напоминать французамъ о русскихъ воинахъ, выполнившихъ до конца клятву вѣрности своимъ боевымъ соратникамъ.

Каждый день, вотъ уже двѣнадцатый годъ, приходитъ къ заходу солнца, подъ Тріумфальную арку на Этуали, очередной нарядъ для совершенія церемоніи возженія пламени. Смѣняютъ другъ друга французскіе комбатанты разныхъ частей и союзовъ, смѣняютъ другъ друга комбатанты Великой войны: бельгійцы, англичане, американскіе легіонеры, итальянцы и русскіе. До сихъ поръ русскіе были представлены только «Союзомъ русскихъ комбатантовъ, сражавшихся на французскомъ фронтѣ» — 12 іюля 1930 года въ первый разъ это представительство было расширено. Рядомъ съ голубымъ стягомъ этого Союза взвился трехцвѣтный флагъ Рус Обще-Воинскаго Союза, Андреевскій флагъ Военно - Морского Союза и флагъ Союза Инвалидовъ.

Собравшись на площади Этуаль, нѣсколько сотъ русскихъ комбатантовъ во главѣ съ генераломъ Миллеромъ, адмираломъ Кедровымъ, ген. Баратовымъ и Тарановскимъ, колоной по четыре въ рядъ, двинулись къ могилѣ Неизвѣстнаго Солдата.

Выстроены двумя шеренгами, фронтомъ къ могилѣ, русскіе генералы, офицеры и солдаты. Хромая, выходитъ впередъ французскій инвалидъ съ барабаномъ, затянутымъ въ траурный крепъ. Бьетъ дробь. Генералъ Миллеръ тяжелымъ мечемъ касается жерла пушки — сильнѣе вырывается блѣдное сине-красное пламя. Минута молчанія... Церемонія окончена. Возлагаются вѣнки. Въ кожаные футляры прячутъ свернутые русскіе флаги. До будущаго года...

Не забывается братство по оружію... Чуждо оно предательства и политическаго вѣроломства, дипломатической изворотливости. **Въ столицѣ, гдѣ оффиціально признанъ кроваво-красный флагъ «дружественной» державы С. С. С. Р. — гордо, при общемъ сочувствіи французовъ» развѣвались національныя знамена настоящей Россіи...**

Они напоминали о доблести, чести, о братской жертвенности, о славѣ и могуществѣ Великой Россіи, о томъ, что умереть навсегда не можетъ эта великая страна, о томъ, что будутъ сорваны, разорваны, уничтожены навсегда позорныя, красныя, разбойничьи тряпки...

Бесѣда съ ген. А. М. Драгомировымъ

Генералъ А. М. Драгомировъ.

Въ Парижъ прибылъ генералъ А. М. Драгомировъ. Нашъ сотрудникъ просилъ генерала высказать свои соображенія по текущему моменту.

Генералъ Драгомировъ передалъ намъ слѣдующее:

Событія у насъ на родинѣ развиваются такимъ темпомъ, что никто не можетъ поручиться даже за ближайшіе мѣсяцы. Круги, симпатизирующіе большевикамъ, уже не въ состояніи скрыть того безпокойства и тревоги за завтрашній день, въ которомъ постоянно живутъ могильщики Россіи. Они чувствуютъ какъ фатально, неминуемо приближается конецъ ихъ владычеству.

При дальнѣйшемъ назрѣваніи этого процесса, вопросъ о близкомъ крушеніи большевистскаго владычества и о необходимости приготовиться къ неизбѣжной на нашей землѣ смѣнѣ власти долженъ будетъ выйти изъ таинственной тишины иностранныхъ дипломатическихъ кабинетовъ на яркій свѣтъ Божій и стать самымъ большимъ, самымъ неотложнымъ, полнымъ величайшихъ послѣдствій **міровымъ вопросомъ.**

Вѣдь возвращеніе на міровую арену 150-милліоннаго народа, до сихъ поръ стоящаго въ сторонѣ отъ политической, экономической и культурной жизни человѣчества, — для совмѣстнаго строительства новой жизни, на основахъ величайшихъ идеаловъ, тысячелѣтіями вынашивавшихся культурнымъ человѣчествомъ, — уже само по себѣ будетъ такимъ факторомъ, который способенъ разрѣшить многіе изъ тѣхъ «проклятыхъ» вопросовъ, надъ которыми нынѣ безпомощно бьются лучшіе умы. Можетъ послужить и тѣмъ фундаментомъ, на которомъ воздвигнется, наконецъ, сколько-нибудь долговѣчное зданіе послѣвоенной Европы.

Эта минута надвигается.

Минута и радостная, и жуткая по грандіозности тѣхъ задачъ общемірового значенія, которыя стоятъ передъ нами — Русскими и отъ удачнаго разрѣшенія коихъ зависитъ все будущее нашего отечества: быть-ли ему счастливѣйшей страной, нашедшей ясный и твердый путь среди всеобщей смуты въ умахъ, или снова быть ввергнутому въ пучину анархіи и страданій, горше тѣхъ, которыя оно уже пережило.

Къ наступленію этой минуты готовится весь міръ. Всюду идетъ лихорадочная дѣятельность по пересмотру своихъ отношеній къ совѣтской власти и по подготовкѣ путей къ занятію наиболѣе выгоднаго положенія по отношенію къ грядущей Россіи, обликъ которой еще задернутъ туманомъ и о которомъ можно дѣлать только предположенія, болѣе или менѣе гадательныя.

И вотъ я ставлю такой вопросъ: «Готовы ли мы, русская эмиграція, къ тому, чтобы въ этой подготовительной работѣ занять подобающее мѣсто? Выдвинули-ли мы сообща, въ качествѣ нашихъ представителей, тѣхъ лучшихъ людей, которымъ мы всецѣло довѣрили бы защиту интересовъ нашей родины въ тѣхъ сношеніяхъ съ пріютившими насъ государствами, которыя неизбѣжно должны возникнуть въ самомъ близкомъ будущемъ? Готовы-ли мы, забывъ временныя несогласія и счеты, создать свое **обще-русское эмигрантское объединеніе,** сильное авторитетомъ громаднаго числа представителей высшей культуры, составляющихъ главную часть нашей эмиграціи? Готовы-ли мы, дружно, какъ одинъ человѣкъ, поддерживать такое объединеніе на всѣхъ тернистыхъ его путяхъ? Готовы-ли мы, наконецъ, идти на крайнія жертвы и, отрывая отъ себя самое необходимое, создать матеріальный фондъ, чтобы поставить наше объединеніе твердо на ноги?....»

Когда въ 1917 году зародилась Добровольческая Армія генерала Алексѣева, начертавшая на знамени своемъ непримиримую борьбу противъ большевистской власти и возсозданіе великодержавнаго Россійскаго Государства, то на всемъ необъятномъ пространствѣ нашего отечества оказались сочувствующіе этимъ лозунгамъ, не взирая на все различіе ихъ политическихъ убѣжденій. Подъ этими лозунгами 3 года шла упорнѣйшая борьба, развернувшая страницы такихъ блестящихъ подвиговъ и такого самоотверженія, которые въ будущемъ послужатъ неподражаемой школой воспитанія духа въ поколѣніяхъ, идущихъ намъ на смѣну.

Вокругъ Добровольческой Арміи соединились представители всѣхъ политическихъ теченій. Не взирая на все безконечное разнообразіе ихъ политическихъ программъ, у нихъ оказалось одно общее — горячая любовь къ своему отечеству, глубокая вѣра, что Россія жива и будетъ жить, самоотверженное желаніе вернуть нашей несчастной ро-

динѣ ея честь, достоинство и то положеніе въ міровой политикѣ, которыя она утеряла въ безумной и преступной революціи.

Не можетъ-ли этотъ историческій примѣръ вдохновить насъ всѣхъ и нынѣ? Не могутъ-ли и нынѣ остатки этой героической арміи, объединенные въ мощный «Русскій Обще-Воинскій Союзъ», символизирующій Великую Русскую Армію, послужить ядромъ для объединенія всѣхъ, въ комъ не заглохла еще пламенная любовь къ своему отечеству, кто во имя ея способенъ на величайшее самоотверженіе и даже на самопожертвованіе, кто способенъ, во имя интересовъ родины, возвыситься надъ мелкими партійными соображеніями и пріобщиться къ общей работѣ, опираясь на лозунги всѣмъ намъ одинаково дорогіе и понятные?

Другого способа объединенія, какъ объединенія съ Русскимъ Обще-Воинскимъ Союзомъ, у насъ, въ настоящее время, больше нѣтъ.

Ни одно объединеніе, созданное нашей эмиграціей, не можетъ съ нимъ стать рядомъ.

Оно одно выросло на почвѣ жестокой трехлѣтней борьбы. Оно одно спаяно на вѣки сообща пролитою за общее дѣло кровью. Оно одно, передъ страшнымъ лицомъ смерти соединило и правыхъ, и лѣвыхъ, въ одномъ святомъ порывѣ спасти свою родину, спасти ея святыни!

Времена близятся! На очереди рѣшенія чрезвычайной важности и мы должны найти въ себѣ мужество вынести ихъ, если не хотимъ кончать самоубійствомъ.

Мы, военные, свое дѣло объединенія довершили и за него стоимъ и будемъ стоять дружно, горой. И нѣтъ той силы на землѣ, которая могла бы его разбить....

Пусть же и остальные примкнутъ къ намъ въ одну общую русскую семью, сильную взаимнымъ довѣріемъ и единствомъ конечной цѣли.

Этимъ будетъ сдѣлано громадное русское дѣло, за которое, когда-нибудь добромъ помянетъ и скажетъ сердечное спасибо русскій народъ».

Въ субботу 19 іюля, въ годовщину Екатеринбургскаго злодѣянія Р. О. В. Союзомъ была отслужена въ Походной Церкви Союза Галлиполійцевъ панихида по Государѣ Императорѣ и Царской Семьѣ. На снимкѣ рѣдкій портретъ Государя Императора въ формѣ Кирасирскаго Его Величества полка.

Полковникъ Андреевъ.

АРТИЛЛЕРІЯ

(Тактическія замѣтки)

Продолженіе

Организація артиллеріи. Нѣкоторыя общія положенія. Минувшая война 1914-1918 гг. съ опредѣленной ясностью выкристализовала организацію современной артиллеріи и особенно ту ея сторону, которая касается придачи артиллеріи войсковымъ соединеніямъ.

Теперь уже твердо различаютъ и раздѣляютъ артиллерію органическую и неорганическую, артиллерію, приданную войсковымъ соединеніямъ, и таковымъ не приданную.

Теперь опредѣленно подраздѣляютъ артиллерію на дивизіонную, корпусную, армейскую и главнаго артиллерійскаго резерва. Интересно отмѣтить, что таковое раздѣленіе артиллеріи принято уже и въ техническомъ мірѣ, въ частной промышленности, особенно при рѣшеніи задачи о системѣ артиллерійскихъ орудій. Такъ, напримѣръ, заводъ Шнейдера, предлагая свою матеріальную часть, придерживается указаннаго дѣленія, прибавляя къ этому горную артиллерію и расчленяя армейскую артиллерію на тракторную, желѣзно-дорожную и зенитную.

Здѣсь мы совершенно не касаемся вопроса матеріальной части современной артиллеріи, который постараемся освѣтить въ отдѣльной статьѣ, здѣсь насъ интересуетъ лишь тактическая сторона вопроса.

И съ этой точки зрѣнія можно указать, что, въ сущности говоря, ни армія, ни группа армій не имѣютъ надобности въ органической артиллеріи и что въ случаѣ необходимости Главнокомандующій все-

ПАРАДЪ ВЪ ПАРИЖѢ 14 ІЮЛЯ.

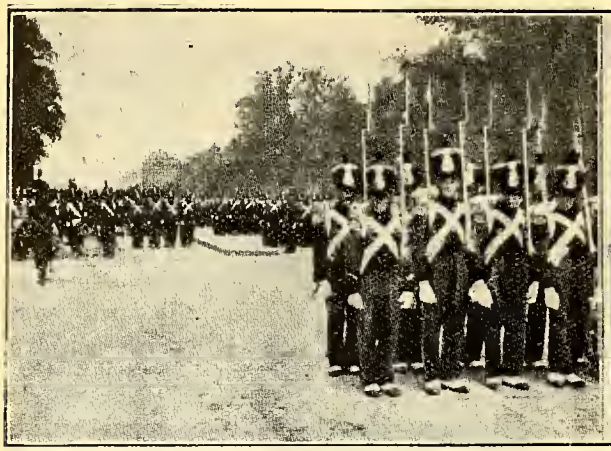

Саперный баталіонъ.

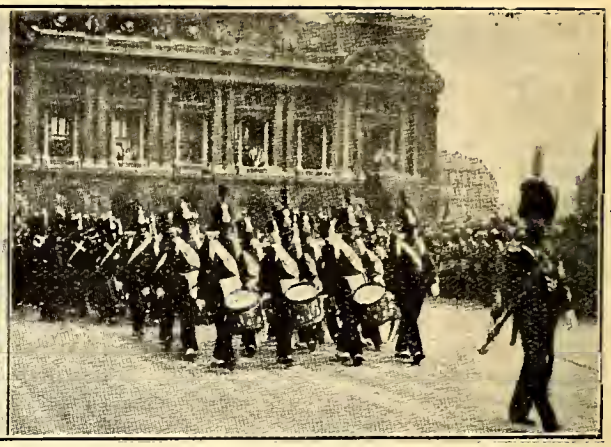

Пѣхота.

гда передастъ въ распоряженіе группы армій потребное количество артиллеріи, которая можетъ быть распредѣлена между арміями.

Конечно, въ современной организаціи артиллеріи ничего нѣтъ новаго сравнительно съ прошлымъ, что является вполнѣ понятнымъ, исходя изъ неизмѣнности принциповъ военнаго искусства. Артиллерійскій резервъ имѣетъ свою исторію и можно отмѣтить много кампаній, въ которыхъ въ томъ или иномъ размѣрѣ артиллерійскій резервъ принималъ участіе. Правда, бывали и такіе случаи, когда за всю кампанію орудія резерва не дѣлали ни одного выстрѣла, но въ общемъ примѣненіе его дало отличные результаты.

Въ частности опытъ кампаній 1859 и 1870 гг. убѣдилъ Французскую армію въ необходимости артиллерійскаго резерва, но несмотря на это, въ минувшую войну у Французовъ только въ 1917 г. началъ функціонировать главный резервъ тяжелой артиллеріи, а въ 1918 году — главный артиллерійскій резервъ, въ виду включенія въ его составъ прочей артиллеріи. Этотъ послѣдній въ 1918 году въ своемъ составѣ имѣлъ около 1.200 легкихъ орудій и 3.200 тяжелыхъ

Но не только опытъ кампаній въ своемъ чистомъ видѣ приводитъ къ этому заключенію, къ сему послѣднему можно подойти чисто кабинетнымъ, теоретическимъ путемъ.

Возьмемъ, какъ основныя данныя для нашего разсчета мобилизованную армію въ составѣ 30 корпусовъ или 100 дивизій, при условіи, что изъ нихъ 15 корпусовъ ведутъ данную операцію что для производства прорыва мы беремъ дивизію на 1 1/2 клм. приблизительно, а на километръ фронта имѣемъ 5 группъ легкихъ и 5 тяжелыхъ.

Наша дивизія имѣетъ 4 легкихъ группы и 2 тяжелыхъ, нашъ корпусъ — кромѣ дивизіонныхъ артиллерій, — еще 4 тяжелыхъ группы и, наконецъ, главный артиллерійскій резервъ. Примѣрно таковой была конструкція французской арміи въ конецъ Великой войны съ артиллерійской точки зрѣнія.

А тогда получается слѣдующая картина, наглядно выраженная нижеприводимой таблицей, помѣщенной у французскаго генерала Херра въ его книгѣ «Артиллерія».

Такимъ образомъ недостаетъ дивизіонной и корпусной органической артиллеріи — 175 группъ легкихъ и 215 — тяжелыхъ. Естественно, что эту недостающую часть практичнѣй и выгоднѣй имѣть въ резервѣ, въ распоряженіи Главнокомандующаго,

Высшія соединенія	Артиллерійскія группы					
	Необходим.		Существующ.		Недостающ.	
	легк.	тяж.	легк.	тяж.	легк.	тяж.
Сражающіяся на второстепенныхъ фронтахъ или находящіяся на отдыхѣ:						
50 дивизіонныхъ артиллерій	200	100	200	100		
15 корпусныхъ артиллерій		60		60		
Принимающія непосредственное участіе въ сраженіи (на клм. 5 гр. легк. и 5 гр. тяж.) въ составѣ 50 дивизій на фронтѣ 75 клм. (дивизія на фронтѣ 1 1/2 клм.):						
50 дивизіонныхъ артиллерій	375	375	200	100	175	215
15 корпусныхъ артиллерій				60		
Всего	575	535	400	320	175	215

Конные егеря.

Полевые жандармы.

гдѣ онѣ, составляя главный артиллерійскій резервъ, всегда могутъ усилить высшія войсковыя соединенія тамъ, гдѣ этого потребуетъ обстановка.

Но если стать на точку зрѣнія отрицанія неорганической артиллеріи (резерва) и постараться имѣть для всѣхъ 30 корпусовъ органическую артиллерію, подобную по количеству таковой въ 15 корпусахъ атаки, то мы получимъ необходимость двойного количества легкихъ и тяжелыхъ группъ — $375 \times 2 = 750$ группъ каждаго рода артиллеріи, что составитъ въ общемъ 18.000 орудій, а такъ какъ на обслуживаніе каждаго орудія (включая обслуживающій его тылъ) необходимо 80 человѣкъ въ среднемъ, — то получимъ, что описываемая армія должна имѣть около 1.500.000 артиллеристовъ и 40.000 офицеровъ. Французская артиллерія въ концѣ войны въ 1918 году имѣла численный составъ 750.000 человѣкъ.

Все это приводитъ къ неизбѣжности и необходимости имѣть неорганическую, свободную артиллерію въ видѣ резерва въ распоряженіи Главнокомандующаго.

Однимъ изъ характерныхъ примѣровъ практическаго примѣненія современной организаціи артиллеріи и именно употребленія главнаго резерва могутъ служить дѣйствія 5-го французскаго корпуса въ концѣ марта 1918 года въ секторѣ Уазы.

21-го марта германская атака, веденная противъ 5-й англійской арміи, имѣла успѣхъ и образовала брешь на лѣвомъ флангѣ французовъ. Тогда Верховное французское командованіе бросаетъ туда 5-й корпусъ, который получаетъ объ этомъ приказъ 22-го марта. Въ ночь съ 22 на 23 къ мѣсту прорыва уже начинаютъ прибывать нѣкоторыя части 5-го корпуса, имѣющаго въ своемъ составѣ 3 пѣхотныхъ дивизіи и одную спѣшенную кавалерійскую съ соотвѣтствующей дивизіонной и корпусной артиллеріей. Только одна дивизія прибываетъ одновременно вмѣстѣ съ своей артилерій, другія, посаженныя на каміоны, прибываютъ въ ночь съ 22 на 23 и 23 утромъ, тогда какъ ихъ артилерія, каъ и тяжелая корпусная, слѣдуя нормальнымъ походнымъ порядкомъ, въ состояніи прибыть только 24-го или 25-го.

Одновременно съ отдачей приказа 5-му корпусу, Главнокомандующій дѣлаетъ распоряженіе о придачѣ корпусу дополнительной легкой и тяжелой артилеріи изъ Главнаго Резерва. И вотъ большая часть этой артиллеріи, благодаря своему расположенію позади фронта, прибываетъ ранѣе органической артиллеріи. Такъ, начиная съ 22-го марта прибываетъ одна желѣзно-дорожная группа, 23-го — 2 тяжелыхъ полка, 1 легкій и 1 тракторный. 24-го — 2 батареи, обслуживаемыя моряками и, наконецъ, часть органической артиллеріи.

Такимъ образомъ 24-го марта утромъ на фронтѣ 24 клм., удерживаемомъ 4 дивизіями, можно уже насчитать 144 легк. ор. и 108 тяжелыхъ (включая 74 англ. ор., оставшихся послѣ боя 21-го въ 3 англійскомъ корпусѣ).

5-й корпусъ въ теченіе первыхъ дней завязавшагося боя долженъ былъ даже отойти немного назадъ и нѣкоторыя его части перешли на южный берегъ Уазы, гдѣ образовали пассивный фронтъ.

Но артиллерія изъ Главнаго резерва прибываетъ безпрерывно и уже, начиная съ 26-го картина рѣзко мѣняется. Правда, къ сѣверу отъ Уазы лѣвый флангъ 5-го корпуса еще отступаетъ, но правый, хотя и сильно атакованный удерживаетъ свои позиціи.

Съ 27-го марта фронтъ 5-го корпуса суживается до 15 клм. и насчитываетъ въ своемъ составѣ уже 216 легк. ор. и 96 тяжелыхъ.

Увеличеніе количества артилеріи вмѣстѣ съ уменьшеніемъ протяженія фронта, примѣрно вдвое, увеличиваетъ плотность артиллеріи, а это послѣднее неукоснительно вліяетъ на ходъ операцій и послѣ 27-го марта всѣ германскія атаки не имѣютъ никакого успѣха и въ результатѣ путь на Парижъ оказывается загражденнымъ.

А. Андреевъ.

(Продолженіе слѣдуетъ).

Смотръ воздушнаго флота въ Англіи

Ежегодно лѣтомъ, въ Англіи, на ближайшемъ къ Лондону аэродромѣ, производится показъ прогресса, достигнутаго въ авіаціи. Въ этомъ году смотръ произвелъ особо сильное впечатлѣніе. Участвовало 200 машинъ. Программа была такъ обширна, что заняла шесть часовъ. Не смотря на трудныя задачи — буквально головоломныя, — ни малѣйшая ошибка или неудача не омрачили представленія. Сложные расчеты во времени и пространствѣ были выполнены съ точностью до минуты и до фута. Значительное мѣсто въ программѣ заняла военная авіація, рѣшившая нѣсколько тактическихъ задачъ въ воздухѣ.

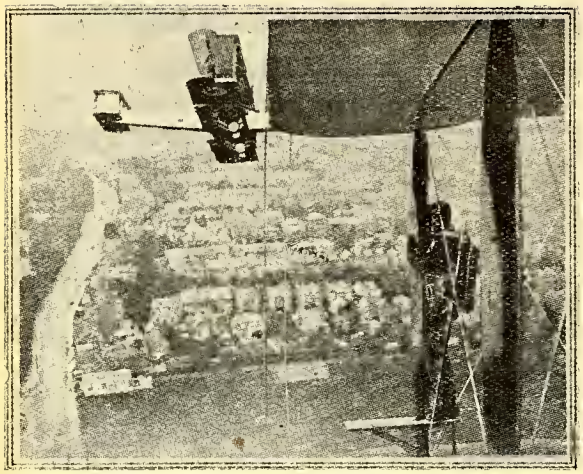

1. Готовъ къ спуску. Парашютъ закрыть.

Изъ новинокъ чисто военнаго значенія слѣдуетъ отмѣтить: контръ-боевикъ, обладающій невиданной до настоящаго времени способностью взлетать навстрѣчу врагу со скоростью 200 миль въ часъ, подниматься на 20.000 футовъ (почти 2 версты) въ 12 минутъ; «авто-жироскопическій» аэропланъ, ввинчивающійся въ воздухъ вертикально.

Интересны результаты, достигнутые въ парашютномъ дѣлѣ. Люди спрыгивали съ крыльевъ аэроплана и попадали на мѣстность съ необыкновенной точностью.

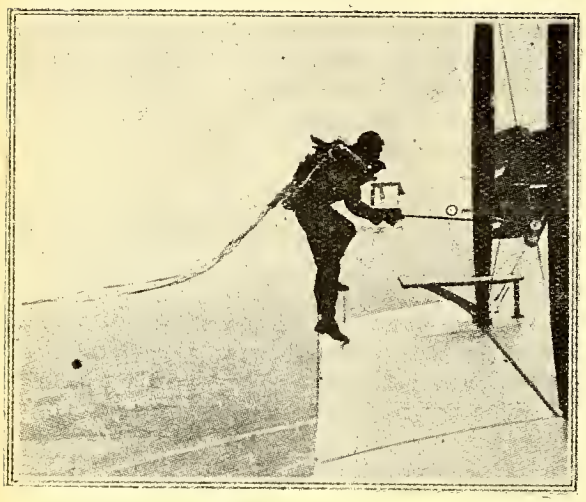

2. Вытягиваніе отпускной рукоятки.

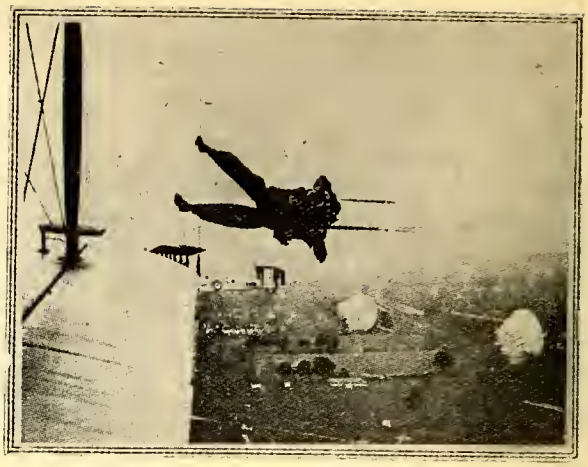

3. Спускъ съ постепеннымъ раскрытіемъ парашюта.

Былъ показанъ полетъ безхвостаго аэроплана.

Акробатика въ воздухѣ и клоунада на ничтожной высотѣ убѣдили въ той небывалой еще тонкости управленія, которая превращаетъ самолетъ въ гибкое и послушное существо.

Общее заключеніе печати было, что никогда еще за одинъ годъ не были достигнуты такіе разительные успѣхи, какъ въ техникѣ, такъ и въ летномъ искусствѣ.

Б. Г.

Военная Хроника

Россія. — Бронепоѣздамъ за послѣднее время придаются особые поѣзда-вспомогатели, ведущіе воздушную развѣдку посредствомъ змѣйковыхъ привязныхъ аэростатовъ. Вспомогатель состоитъ изъ паровоза, двухъ бронированныхъ платформъ (одна съ установкой для аэростата, другая для зенитн. пулеметовъ) и одного бронир. вагона для команды. Идетъ онъ обыкновенно въ 2-3 км. за бронепоѣздомъ. Связь — по радіо, либо по телефону на спец. установкахъ.

— На армію въ 562.000 чел. (не считая войскъ ГПУ и территоріальныхъ) приходится 129.000 коммунистовъ.

— Танковые батальоны, какъ правило, атакуютъ безъ артиллерійской подготовки, при помощи дымовыхъ завѣсъ. Рота тяжелыхъ танковъ и одна изъ двухъ легкихъ атакуютъ въ первой линіи, при чемъ тяжелая рота нацѣливается на сильный участокъ непріятельской позиціи, а легкая, прорвавъ фронтъ, сворачиваетъ въ тылъ участку, атакованному тяжелой ротой съ фронта. 2-ая легкая рота, идущая въ затылокъ 1 й легкой, выдвигается на ея мѣсто и, развивая прорывъ въ глубину, идетъ на артиллерійскую позицію противника.

Франція. — Войска расформированной Рейнской арміи пошли на усиленіе пограничныхъ корпусовъ. Въ XX арм. корпусѣ обѣ дивизіи приведены въ 4-хъ полковый составъ, УІ-й корпусъ получилъ новую 12-ю пѣхотную дивизію и приведенъ такимъ образомъ въ трехъ дивизіонный составъ, при УП корпусѣ образована вторая дивизія — 13-я пѣхотн. Внутри Франціи сформирована новая 23-я при XП арм. корпусѣ, состоявшемъ до сихъ поръ изъ управленія и не имѣвшаго вовсе войскъ. Такимъ образомъ, картина нынѣшней французской арміи получается слѣдующая: одинъ пограничный корпусъ (УІ-й въ Мецѣ) — въ 3 д-іи, четыре погрничныхъ съ Франціей и Италіей корпуса (XX въ Нанси, УП въ Безансонѣ, XIУ въ Ліонѣ, XУ въ Марсели) — въ 2 дивизіи — почти сплошь 4-хъ полкового состава, одиннадцать корпусовъ внутреннихъ округовъ силою въ одну дивизію ,нормальнаго, трехполкового состава) одинъ корпусъ (XУП въ Тулузѣ) силою въ одну туз. бригаду и, наконецъ, два к-са (IУ-й въ Мансѣ и IX въ Турѣ) въ мирное время совершенно не имѣютъ войскъ. Одна пѣх. и одна колон. дивизіи выдѣлены въ отдѣльный Парижскій округъ. Въ Африкѣ — XIX корпусъ (3 д-іи), отд. Тунисская д-ія и 4 д іи въ Марокко. Всѣ эти д-іи — 4-хъ полкового состава, такъ что 3 полка имѣютъ лишь около половины нынѣшнихъ дивизій.

— Новыя перевозочныя нормы французсдой арміи опредѣляются въ 52 поѣзда, изъ коихъ 3 для автоматическаго парка) для перевозки дивизіи военнаго времени. Для корпусныхъ войскъ и управленій — 44 поѣзда (7 для авт. парка). Такимъ образомъ для перевозки корпуса 2-хъ дивизіоннаго состава требуется 148 поѣздовъ. Для перевозки кавалерійской дивизіи — 55 поѣздовъ. Для перевозки пѣх. д-іи на автомобиляхъ тряебуется отъ 1200 до 1500 грузовиковъ (длина походной колонны отъ 60 до 80 клм., откуда необходимость нѣсколькихъ колоннъ), средняя скорость автомобильныхъ перебросковъ — 12 км. въ часъ.

— Во французскихъ артиллерійскихъ кругахъ высказываютъ настоятельныя пожеланія созданія 75 мм. гаубицы для сопровожденія пѣхоты. Желательный вѣсъ — около 600 кгр. (37 п.), вѣсъ снаряда — 4 съ пол. кгр., дальность — 6.000 м. — со «вставнымъ» стволомъ пушки малаго калибра для настильной стрѣльбы по танкамъ.

— Заводами Шнейдера улучшены находящіеся нынѣ въ строю образцы орудій. Дальность стрѣльбы 75 мм. образцовъ доведена до 14.000 м., 155 мм. гаубицы до 12.000 м., 105 мм. пушки — до 20.000 м., 155 мм. пушки — 16.000 м. Созданы новы образцы пушки въ 85 мм. (3.5 дм.), дальностью 15.000 м., гаубицы 149 мм. («нѣм. типа») — 15.000 м., удлиненной 155 мм. пушки — 26.000 м., и 240 мм. (9,5 дм.) гаубицы ж. д. тяги съ угломъ возвышенія 90 гр. и дальностью 52.000 м.

Великобританія. — При организаціи маневровъ нынѣшняго лѣта особенное вниманіе обращено на подготовку территоріальной арміи (14 дивизій добровольной милиціи, составляющихъ въ военн. время войска 2-й очереди). Лагерный сборъ терр. д-ій имѣетъ мѣсто съ 26-УП по 17-УIII. Изъ 5-ти д-ій регулярной арміи, четыре производятъ дивизіонныя ученія въ августѣ, а 3-я пѣхотная д-ія разбрасывается по бригадно. Двухсторонніе маневры будутъ имѣть мѣсто лишь одинъ день 11-IX (7-ая пѣх. бриг., 1-ая кав. бриг. и 3 б-на Танковаго К-са противъ 1-й пѣх. д-іи). Кавалерія будетъ въ этомъ году принимать участіе въ маневрахъ лишь двумя бригадами. Во время 10 дневныхъ лагерныхъ сборовъ въ Альдершотскомъ лагерѣ 1-й и 2-й пѣх. д-ій командованіе баталіонами и батареями будетъ поручено оберъ-офицерамъ, а ротами — младшимъ офицерамъ и даже унт.-офицерамъ, въ цѣляхъ возможно лучшей ихъ выучки.

С.А.С.Ш. — На вооруженіе дивизіонной артиллеріи вводится новый образецъ «универсальной» 75 мм. пушки, приспособленной спеціально для стрѣльбы по танкамъ и воздушнымъ цѣлямъ. Вѣсъ пушки — 2.133 кгр. (133 п.) — въ два раза тяжелѣе прежняго образца. Новостью являются пневматическія шины (могущія быть замѣненныя обыкновенными), предохраняющіеся при стрѣльбѣ особымъ устройствомъ сошника. Начальная скорость — 652 м/сек. при далности выстрѣла — 13.500 м., нормальный обстрѣлъ — 90 гр. при углѣ возвышенія 80 гр. Для полученія кругового обстрѣла (360 гр.) и зенитной установки требуется 4 минуты. Орудіе перевозится либо конской тягой, либо на 6-колесномъ тракторѣ, или погружается на 6-колесный грузовикъ въ 3 съ пол. тонны.

ВЪ КРАСНОЙ АРМІИ.

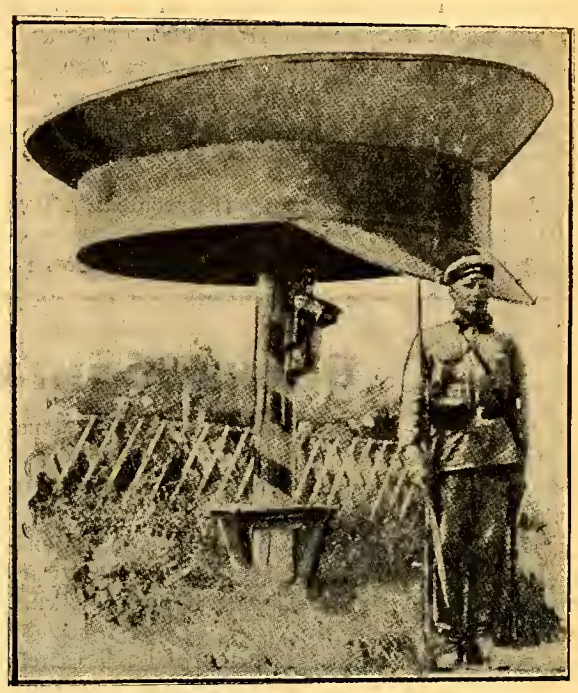

Часовой войскъ ЧОН-а.

Латвія: Латвійская организація «айзсарговъ» (шюцкоръ) пріобрѣла въ Англіи легкій танкъ, вооруженный пулеметами, развивающій скорость до 45 кл. въ часъ. Это первый танкъ въ организаціи айзсарговъ, до сихъ поръ существовали лишь пѣхотные и кавалерійскіе отдѣлы, въ этомъ году начинается снабженіе «айзсарговъ» и техническими частями.

Латвійскій военный флотъ (истребитель, 2 под. лодки, 2 минныхъ тральщика и дивизіонъ гидроплановъ) подъ командой адм. Кайзерлинга вышелъ къ о-вамъ Эзель и Даго для совмѣстныхъ маневровъ съ эстонскими военными судами.

Въ Ригу прибыла французская эскадрилья большихъ самолетовъ типа «Брегэ», подъ командой полк. Шаберъ. Эскадрилья, въ составѣ 6 самолетовъ, вылетѣла изъ Страсбурга и черезъ Прагу, Варшаву, Ковно, Ригу направляется въ Ревель. Этотъ полетъ, по сообщенію мѣстной печати, предпринятъ съ цѣлью выяснить возможность и пути переброски крупныхъ авіаціонныхъ соединеній въ Прибалтику. Среди летчиковъ эскадрильи находится и побѣдитель гонокъ на кубокъ Мишлена — кап. Кослэнъ.

Великобританская армія *)

Недавно въ изданіи Charles Lavanzelle et C-ie появилась книжка, цѣль которой — быть справочникомъ для французскихъ офицеровъ, путешествующихъ по Англіи.

Насъ интересуетъ лишь та часть, которая занимается арміей и даетъ очень ясное и вмѣстѣ съ тѣмъ краткое понятіе объ организаціи Великобританской арміи.

Армія состоитъ изъ двухъ основныхъ частей: малой дѣйствительной — кадровой арміи и большой территоріальной. Комплектованіе обѣихъ производится волонтерами. Все высшее управленіе арміей сходится къ тремъ главнымъ учрежденіямъ — War office (военное министерство), первый Лордъ Адмиралтейства и Avi Ministry (мин. воздухоплаванія). Пополненіе кадровой арміи волонтерами, въ виду густоты населенія не представляетъ затрудненія, а высоко стоящій образовательный цензъ дѣлаетъ возможнымъ, съ объявленіемъ войны, употребленіе нижнихъ чиновъ, какъ унтеръ-офицеровъ, для обученія территоріальной — народной арміи. Срокъ службы — 12 лѣтъ, 3 года дѣйствительной, остальные 9 — въ запасѣ. Однако можно состоять на дѣйствительной службѣ и 21 годъ, тогда уже послѣ 18 лѣтъ слѣдуетъ очень крупное вознагражденіе, могущее хватить на остатокъ жизни.

Волонтеры, поступая, сначала въ теченіе 6 недѣль, проходятъ курсъ въ учебной командѣ, причемъ, въ случаѣ неудовлетворительнаго результата, этотъ срокъ можетъ быть продленъ. Особое вниманіе въ уч. командѣ обращается на физическое развитіе обучаемыхъ и лишь попадая въ часть волонтеры подвергаются военному обученію.

Каждый военный округъ выставляетъ одинъ пѣх. полкъ (особенно людные округа — 2, большіе города особо по 1-му), получающій названіе своего округа или города. Полки 2-хъ баталіоннаго состава. Одинъ остается на родинѣ Home Service другой переводится въ колоніи Foreign Service Смѣна черезъ 12 лѣтъ. Каждый полкъ имѣетъ два знамени: одно съ цвѣтами Великобританіи, — другое полковое и значекъ (обычно того города или округа, откуда получаетъ пополненіе. Батальонъ дѣлится на 4 роты, одна изъ коихъ является вспомогательной (связь, развѣдка и т. д.), 2 стрѣлковыхъ и 1 пулеметную. Рота раздѣляется на 4 взвода, по 4 отдѣленія въ каждомъ.

По примѣру пѣхоты, въ остальныхъ родахъ оружія комплектованіе и обученіе проходитъ тѣмъже порядкомъ съ той лишь разницей, что волонтеровъ собираютъ со всѣхъ концовъ государства.

Кавалерійскій полкъ состоитъ изъ 3-хъ кав. и 1 пулеметнаго эскадрона, сохраняя дѣленіе внизъ кратное 4.

Постоянный артиллерійскій корпусъ Royal Artillerie Regiment по назначенію орудій, дѣлится на 6 отдѣловъ. Общее число батарей, не считая зенитныхъ — 114. Калибръ 83 — 114 мм. Полевая артиллерія частью уже моторизованна. Батарея дѣлится на 2 взвода по 2 орудія въ каждомъ.

Конная артиллерія состоитъ изъ 3-хъ 3-хъ батарейныхъ бригадъ. Кромѣ того, 6 самостоятельныхъ кон. батарей. Калибръ орудій 76-83 мм.

Общій составъ кадровъ арміи слѣдующій: 10 гв. и 63 пѣх. полка, 2 гв. кавалерійскихъ и 20 драгунскихъ, уланск. и гусарскихъ полковъ, 91 полевыхъ и горныхъ, 23 средняго и тяжелаго калибра и 6 зенитныхъ батарей. Техническія войска дѣлятся на 4 отдѣла и множество различныхъ ротъ. Танковый отрядъ состоитъ изъ батальона танковъ и 8 моторно-броневыхъ пулеметныхъ ротъ. Это является однако лишь рамкой для той массы танковъ, которая должна вступить въ строй въ случаѣ войны. Общая численность кадровой арміи мирнаго времени приб. 7500 офиц. и 150.000 ниж. чиновъ.

Территоріальная народная армія, задача которой — самооборона государства. Кадровому полку вмѣняется въ обязанность обучать входящіе въ его округъ территоріальные полки и наблюдать за такъ называемыми кадетскими батальонами, подъ которыми подразумѣваются спортивныя общества учащейся молодежи и скаутскіе организаціи. Комплектованіе такъ же волонтерами. Недостатка въ желающихъ нѣтъ, ибо это считается отчасти національнымъ долгомъ, отчасти, благодаря широко поставленной возможности заниматься спортомъ. Занятія

*) № 12 «Венг. Военнаго Вѣстника».

происходятъ 2 раза въ недѣлю въ Drill Hall-ахъ, остальные дни волонтерамъ разрѣшается заниматься своими дѣлами. Ежегодно 15-ти дневный лагерный сборъ съ серьезными военными занятіями. Каждые 3 года хотя бы одинъ разъ всѣ территоріальные див. принимаютъ участіе въ большихъ маневрахъ. Волонтеры, поступая, обязуются служить такимъ образомъ 4 года и по желанію еще 5 въ запасѣ. Всѣ чины территор. арміи за время исполненія своихъ обязанностей, получаютъ одинаковую съ кадровыми плату.

Связь между обѣими арміями весьма многостороння. Къ каждому террит. батальону постоянно прикомандированъ капитанъ съ 6-ю унтеръ-оф. для связи. Командный составъ (начиная съ ком. бригады) состоитъ изъ кадровыхъ офицеровъ и содержится и въ мирное время. Общая численность территор. арміи слѣдующая: 168 пѣх. батальоновъ, 16 кав. полковъ, 83 артиллерійскихъ бригады, 4 противоаэр. арт. бригады, 2 саперныхъ бат., 15 различныхъ техн. отрядовъ и 8 танковыхъ ротъ. Обученіемъ тер. арміи занято 1800 оф. дѣйствительной службы и 8000 запасныхъ, проходящихъ предварительно особые курсы. Приблизительная численность волонтеровъ — 185.000 чел. Шефъ арміи — король. Дѣла-же всѣ ведутся высшимъ военнымъ совѣтомъ, состоящимъ изъ офицеровъ ген. штаба, военныхъ спеціалистовъ и завѣдующихъ отдѣлами министерствъ, въ кругъ вѣдѣнія коихъ входятъ вопросы, непосредственно касающіеся армін. Этотъ совѣтъ отвѣтственъ передъ королемъ и парламентомъ.

Въ мирное время кадровая армія состоитъ изъ 5, террит. изъ 14 дивизій. Каждая пѣх. дивизія состоитъ изъ 3-хъ бригадъ (интересно отмѣтить, что обозъ въ англійской армін, гораздо большей численности, чѣмъ въ какой либо европейской. Происходитъ это изъ-за желанія англичанъ дать наибольшій комфортъ боевымъ частямъ). Бригада — изъ 4-хъ батальоновъ. Дивизіонная артиллерія — 3 полевыхъ арт. бригадъ. Численность и подраздѣленіе танковъ еще окончательно не установлено. Кав. дивизій въ мирное время не существуетъ (исключая большіе маневры, когда каждые 3 кав. полка составляютъ бригаду, а 4 бригады — дивизію). Тяжелая арт. цѣликомъ состоитъ при арміи. 2 пѣх. дивизіи для пробы полностью моторизированны. Начальникъ дивизіи является исключительно боевымъ начальникомъ и не имѣетъ ни какого касательства къ вопросамъ, не имѣющимъ строевого значенія. Это позволяетъ обращать максимумъ вниманія на военную подготовку. Великобританія и Шотландія раздѣлены по дивизіямъ на 6 округовъ, штабы которыхъ и занимаются этими вопросами. Самый важный, не смотря на то, что по площади самый малый Aldershot-скій округъ, гдѣ сосредоточено наибольшее число различныхъ военныхъ школъ, курсовъ, стрѣльбищъ и т. д.

Много вниманія удѣляетъ Англія авіаціи, имѣющей отдѣльные — хотя и входящіе въ тѣсную связь съ гражданской и торговой авіаціей — органы управленія.

Шефъ всѣхъ воздушныхъ силъ такъ-же король. Вся страна раздѣлена на 5 раіоновъ. Численность авіаціи — 2400 оф. и 19500 н. чин. Курсы для летчиковъ находятся при Оксфордскомъ и Кембриджскомъ университетахъ. Воздушныя силы состоятъ изъ: 45 ротъ и 18 отдѣльныхъ отрядовъ при 599 аппаратахъ.

Въ заключеніе необходимо отмѣтить высокій образовательный уровень офицеровъ запаса. Общее военное образованіе даютъ еще университеты, гдѣ каждый 24-лѣтній слушатель обязанъ сдать офицерскій экзаменъ, весьма мало отличающійся по объему матерьяла отъ курса нормальныхъ военныхъ школъ.

Каждый офицеръ до чина подполковника служитъ въ полку, въ кот. зачисленъ, а при производствѣ въ слѣдующій обязанъ сдавать экзамены. Въ случаѣ провала — увольненіе въ запасъ.

Г. Ж. В.

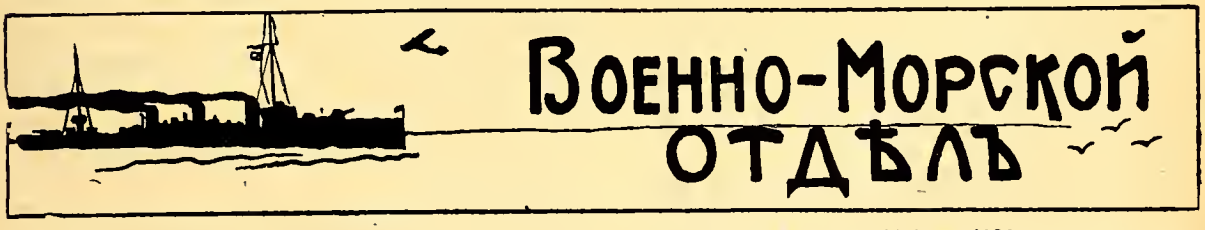

Военно-морской союзъ

ЗАЧИСЛЕНІЯ

Приказъ № 69 отъ 10 іюля 1930 г.

Зачисляется членомъ В. М. Союза въ IV группу въ Парижѣ Старшій Лейтенантъ К. Соболевъ.

Подписалъ Вице-Адм. **Кедровъ.**

Приказъ № 70 отъ 11 іюля 1930 г.

Зачисляются членами В.-М. Союза: 1. Кораб. гард. И. Вишневскій, 2. Кораб. гард. М. Проннинъ (г. Алжиръ), 3. Охотн. флота ст. унт. оф. Д. Гермашовъ (Точхивъ. Алжерія).

Подписалъ Вице-Адм. **Кедровъ.**

Приказъ № 71 отъ 14 іюля 1930 г.

Всѣхъ членовъ, ступающихъ въ В. М. Союзъ, какъ охотниковъ флота, зачислять впредь въ 15-ю группу. Предсѣдателемъ группы утверждаю Мичмана Г. Аѳанасьева.

Подписалъ В. Адм. **Кедровъ.**

Съ подлиннымъ вѣрно

Лейтенантъ **Галанинъ.**

Жестокій урокъ

Петръ Великій, пробившись къ Балтійскому морю, указалъ, что и на будущія времена «Умноженіе флота имѣетъ единственно цѣлью обезпеченіе торговли и пристаней потому, что пристани необходимы для государства, ибо черезъ сихъ артерій можетъ здравѣе и прибыльнѣе сердце государственное быть».

Къ сожалѣнію, эта ясная и простая мысль не была усвоена правящими кругами, оказалась не по плечу большинству преемниковъ Великаго Преобразователя, вслѣдствіе чего судьба русскаго флота была крайне измѣнчива, и онъ постоянно переходилъ отъ кратковременнаго процвѣтанія къ длительнымъ періодамъ полнѣйшаго упадка. Вся бѣда въ томъ, что при 45.000 верстной морской границѣ*) у насъ почему-то считаютъ, что Россіи, какъ государству континентальному, флотъ вообще не нуженъ, — въ крайнемъ же случаѣ можно ограничиться слабымъ флотомъ.

Какъ раньше, такъ и теперь у насъ не могутъ понять, что море является наиболѣе простымъ, дешевымъ и удобнымъ средствомъ сообщенія **), **поэтому охранѣ морскихъ путей, по которымъ шло 80 % русской внѣшней торговли, не придавали никакого значенія.** За такое пренебреженіе морскими путями и морской силой намъ пришлось расплатиться дорогой цѣной, цѣною крушенія Россійской Имперіи....

Съ начала Великой Войны Россія оказалась отрѣзанной отъ всего міра.

Закрытіе Западной и Кавказской сухопутной границы, вызванное войною съ Германіей, Австріей и Турціей, было вполнѣ естественно, но, благодаря слабости русскаго флота, одновременно съ этимъ, оказались закрытыми порты Балтійскаго и Чернаго морей.

Для всей громадной Имперіи остались **двѣ отдушины, два выхода:** Владивостокъ и замерзающій на 8 мѣсяцевъ въ году Архангельскъ, къ тому же, связанный съ центромъ узкоколейной желѣзной дорогой.

Не имѣя сильнаго флота, Россія оказалась еще болѣе изолированной, чѣмъ Германія, сохранившая свои порты Балтійскаго моря и ведшая черезъ нихъ оживленнѣйшую торговлю съ сосѣдями. Пока наши союзники, владѣя моремъ, отовсюду везли къ себѣ все необходимое, великая, богатая всякимъ сырьемъ, Россія, **въ виду полной невозможности для желѣзныхъ дорогъ справиться съ перевозками, находилась на положеніи осажденной крѣпости, задыхалась и билась въ судорогахъ.**

*) Сухопутная граница — 18.000 верстъ.

**) Въ 1907 г. перевозка одной тонны груза, на разстояніе 1.000 миль, обходилась: по желѣзнымъ дорогамъ 50 рублей, — моремъ 2 р. 50 к. Ясно, что никакая конкурренція желѣзныхъ дорогъ съ пароходами невозможна.

Въ теченіе всей войны русское общество возмущалось неспособностью правительства организовать жизнь страны, негодовало на разстройство желѣзнодорожнаго транспорта, паденіе курса рубля, ростъ спекуляціи, дороговизны и т. п.

Въ думскихъ кругахъ твердили о необходимости образованія отвѣтственнаго министерства, считая его единственно способнымъ справиться со всѣми затрудненіями.

Какъ видно, большинство не отдавало себѣ отчета въ причинахъ разрухи и искало ихъ не тамъ, гдѣ слѣдовало.

Конечно, какъ и въ другихъ государствахъ, спекуляція была на лицо, кое-что могло бы сдѣлать правительство, **но возстановить кровообращеніе страны (товарообмѣнъ), безъ открытія морскихъ путей, было бы не подъ силу и отвѣтственному министерству.**

Россія, почти лишенная возможности вывоза своихъ товаровъ, вынуждена была къ усиленной покупкѣ заграницей оружія и прочаго снабженія, что вызвало паденіе курса рубля, которое нельзя было остановить никакими палліативными мѣрами.

Въ первый же годъ войны рубль потерялъ больше половины своей стоимости и сравнялся съ французскимъ франкомъ, хотя во Франціи было выпущено больше бумажныхъ денегъ, чѣмъ у насъ и можно было бы ожидать сильнаго паденія франка, чего, на самомъ дѣлѣ, не случилось.

Не понимая настоящей причины этого явленія, русское общество объясняло его недовѣріемъ союзниковъ къ нашимъ богатствамъ, злостной игрой заграничныхъ и отечественныхъ банковъ и требовало обращенія къ правительствамъ Англіи и Франціи съ просьбой обуздать зарвавшихся банкировъ.

Кромѣ неисчислимыхъ потерь отъ паденія курса рубля, отсутствіе сильнаго флота, только за первый годъ войны обошлось Россіи въ 391.900.000 рублей, составлявшихъ пассивъ торговаго баланса*).** Мало того, закрытіе портовъ Чернаго и Балтійскаго морей и, какъ слѣдствіе этого, почти полное прекращеніе русской внѣшней торговли вынудило правительство сдѣлать рядъ займовъ для **полученія валюты, составившихъ къ 19 іюля 1915 года, почтенную сумму въ полтора милліарда рублей.**

Въ своей рѣчи въ Государственной Думѣ (19 іюля 1915 г.) министръ финансовъ Баркъ заявилъ, что «Внѣшній товарообмѣнъ является тѣмъ Гордіевымъ узломъ, **которымъ затянута судьба нашего валютнаго вопроса.** Найти мечъ, чтобы разрубить этотъ узелъ не такъ легко и **всецѣло развязать его можетъ лишь возстановленіе у насъ нормальныхъ условій международной торговли».**

***) Любопытно вспомнить, что вся «малая программа судостроенія», принятая Государственною Думою въ 1912 году, стоила 502 милліона, разсроченныхъ на пять лѣтъ.

Между тѣмъ, **единственный мечъ, который могъ бы разрубить Гордіевъ узелъ, былъ только флотъ и, конечно, Черноморскій флотъ, ибо черезъ южные порты шло 60 % нашей внѣшней торговли, а соотношеніе силъ на морѣ позволяло русскому флоту вести активныя дѣйствія съ надеждою на успѣхъ.**

Судя по всему, ни правительство, ни верховное командованіе, не понимали всей важности и необходимости **немедленнаго овладѣнія Босфоромъ и Дарданеллами,** въ противномъ случаѣ они приложили бы всѣ усилія арміи и флота, дабы пробиться къ Средиземному морю.

Вмѣсто этого, въ теченіе всей войны мы занимались второстепенными задачами, безплодно растрачивая силы и средства въ кровопролитнѣйшихъ наступленіяхъ противъ австро-германскихъ армій, чаще всего диктовавшихся чувствомъ союзнической солидарности, чѣмъ соображеніями выгоды и необходимости ихъ для Россіи.

Слѣдствіемъ такого пренебреженія главной задачей (овладѣніе проливами) явилась затяжка войны и разстройство желѣзнодорожнаго транспорта, **перегруженнаго сверхъ всякой мѣры, благодаря бездѣйствію портовъ Чернаго и Балтійскаго морей.**

Разстройство желѣзнодорожнаго транспорта, въ свою очередь, привело къ хаотическому распредѣленію товаровъ между потребителями, недостатку нѣкоторыхъ изъ нихъ, что, вмѣстѣ съ паденіемъ курса рубля, **происшедшаго отъ потери морскихъ путей,** вызвало ростъ дороговизны и спекуляціи возбудивъ ропотъ населенія, утомленнаго затянувшейся войной.

Намъ кажется, что, главнымъ образомъ, этими причинами, а вовсе не «прогнившимъ режимомъ» можно объяснить, что бунтъ запасныхъ полковъ въ Петроградѣ могъ превратиться въ революцію.

Кромѣ этого, необходимо запомнить, **что слабость нашего Балтійскаго флота явилась косвенной причиной затяжки войны,** такъ какъ Швеція, пользуясь этимъ, открыто поддерживала Германію, доставляя ей лошадей, съѣстные припасы, желѣзную руду, мѣдь и т. д. Изъ боязни потерять кратчайшее сообщеніе съ союзниками (черезъ Швецію, Норвегію) русское правительство дѣлало видъ, что не замѣчаетъ усиленной контрабандной торговли Швеціи съ Германіей и **даже запретило своимъ подводнымъ лодкамъ не только топить, но даже останавливать нейтральныя суда для осмотра.**

Наше расшаркиваніе передъ маленькой Швеціей достигло своего апогея, когда два германскихъ парохода были потоплены въ шведскихъ водахъ русскими подводными лодками. **На требованіе шведовъ объ удовлетвореніи и наказаніи виновныхъ, русское правительство пожертвовало командирами подводныхъ лодокъ и поспѣшило отчислить ихъ отъ командованія** (за потопленіе германскихъ судовъ во время войны съ Германіей). Такая предупредительность Великой Россійской Имперіи къ маленькой Швеціи не мѣшала послѣдней чинить всякія препятствія по доставкѣ къ намъ транзитныхъ грузовъ и почты, а также, смотрѣть сквозь пальцы на случаи захвата нѣмцами, въ нейтральныхъ шведскихъ водахъ, пароходовъ, шедшихъ въ русскіе порты Ботническаго залива.

Наоборотъ, располагай мы сильнымъ флотомъ на Балтійскомъ морѣ, Швеціи, волей неволей, пришлось бы перейти на сторону державъ Согласія, что вызвало бы полную изоляцію Германіи и **ускореніе развязки Великой войны.** Съ помощью шведскаго флота намъ, вѣроятно, удалось бы обезпечить сообщеніе какъ вдоль шведскаго побережья, такъ и въ Ботническомъ заливѣ, вслѣдствіе чего открылась бы возможность полученія грузовъ кратчайшимъ морскимъ путемъ черезъ порты Финскаго залива. При наличіи же сильнаго Черноморскаго флота, или правильнаго примѣненія имѣвшагося въ Великую войну, мы, **путемъ немедленнаго занятія проливовъ,** могли бы отрѣзать Германію отъ Турціи, которая, будучи предоставлена своимъ силамъ, быстро сдалась на милость побѣдителя. Имѣя свободные морскіе пути русская внѣшняя торговля не испытывала бы особыхъ затрудненій, а желѣзныя дороги не страдали отъ перегрузки *. Поставляя хлѣбъ и всякое сырье, мы сдѣлали бы Антанту нашей данницей; курсъ рубля не имѣлъ бы основаній для своего паденія и государству не пришлось бы терять колоссальныхъ суммъ при оплатѣ заграничныхъ заказовъ.

При такихъ условіяхъ наша доблестная армія ни въ чемъ не терпѣла бы недостатка, темпъ войны, очевидно, ускорился, и она кончилась бы много раньше.

Благодаря непродолжительной, побѣдоносной войнѣ и отсутствію разрухи въ государствѣ, населеніе не имѣло бы причинъ для ропота и никакой революціи тогда и не было бы.

Къ сожалѣнію, даже теперь послѣ всего происшедшаго, русскіе люди все еще не понимаютъ необходимости защиты морскихъ путей, и слѣдовательно, необходимости великодержавнаго флота для Россіи.

Какъ это ни странно, но приходится слышать все ту же старую пѣсню, что Россіи, какъ странѣ континентальной, флотъ не только не нуженъ, но, даже, вреденъ, отнимая массу средствъ отъ снабженія и вооруженія арміи.

Будемъ надѣяться, что обновленная страна пойметъ жестокій урокъ, данный Великой войной, и создастъ со временемъ, **могущественный, великодержваный флотъ, способный обезпечить Россіи свободу морскихъ путей и связь со всѣмъ міромъ.**

Къ счастью, Россія совершенно свободна отъ всякихъ обязательствъ по морскому разоруженію и впредь не должна подписывать никакихъ соглашеній, что дастъ ей возможность создать тотъ именно флотъ, и въ такомъ составѣ, который ей будетъ нуженъ.

В. Меркушовъ.

*) Въ мирное время хлѣбъ, желѣзо, уголь, сахаръ и проч. шли изъ Чернаго моря, въ Балтику кругомъ Европы.

Морская Хроника

С. С. С. Р. — Закончились совмѣстные маневры Черноморскаго флота, сухопутныхъ и воздушныхъ частей. Подробности пока неизвѣстны. Центромъ маневровъ была Одесса, изъ чего можно заключить, что своимъ основаніемъ они имѣли защиту русско-румынской границы или предполагающееся нападеніе на Румынію. Въ Одессѣ было разрѣшено населенію посѣтить корабли. Нѣсколько тысячъ человѣкъ воспользовались этимъ разрѣшеніемъ. Въ свою очередь матросовъ водили по одесскимъ фабрикамъ. Объединеніе населенія съ моряками также происходило во всѣхъ мѣстныхъ рабочихъ клубахъ.

С. С. С. Р. — Миноносецъ «Фрунзе» («Быстрый») уже два года держитъ переходящій артиллерійскій призъ Чернаго моря. Въ этомъ году «Незаможникъ» («Занте») достигъ того же процента попаданій.

— Въ Балтійское море прибыла спеціальная комиссія изъ Чернаго моря для изученія методовъ, которыми балтійцы достигаютъ лучшихъ результатовъ въ стрѣльбѣ.

— «Красноармеецъ и Краснофлотецъ» сообщаетъ, что по пятилѣткѣ предположено ассигновать свыше 1 милліарда рублей на строительство морского и рѣчного транспорта. «Цѣлыя эскадры лѣсовозовъ, нефтевозовъ и другихъ совѣтскихъ возовъ взбороздятъ наши и иностранныя воды, сотни рыболовныхъ тралеровъ примутся за эксплоатацію рыболовныхъ богатствъ». Пока же большевиками не только не построено ни одного самаго ничтожнаго военнаго корабля, но не достроены и тѣ, которыхъ революція застала на стапеляхъ.

— Предположено осенью отправить нѣсколько кораблей въ дальнія заграничныя плаванія. Не кончится ли все это многотруднымъ переходомъ одного или двухъ кораблей изъ Балтійскаго моря въ Черное по примѣру прошлогодняго.

С. Ш. С. А. — Одобренъ проэктъ модернизаціи 3-хъ устарѣвшихъ дреднаутовъ: «Миссисипи», «Идахо» и «Нью Мексико», на что ассигнованъ кредитъ въ 30 милліоновъ долларовъ.

С. Ш. С. А. — Учебная эскадра въ составѣ дреднаутовъ «Флорида», «Ута» и «Арканзасъ», посѣтивъ французскіе порты, перешла въ германскіе.

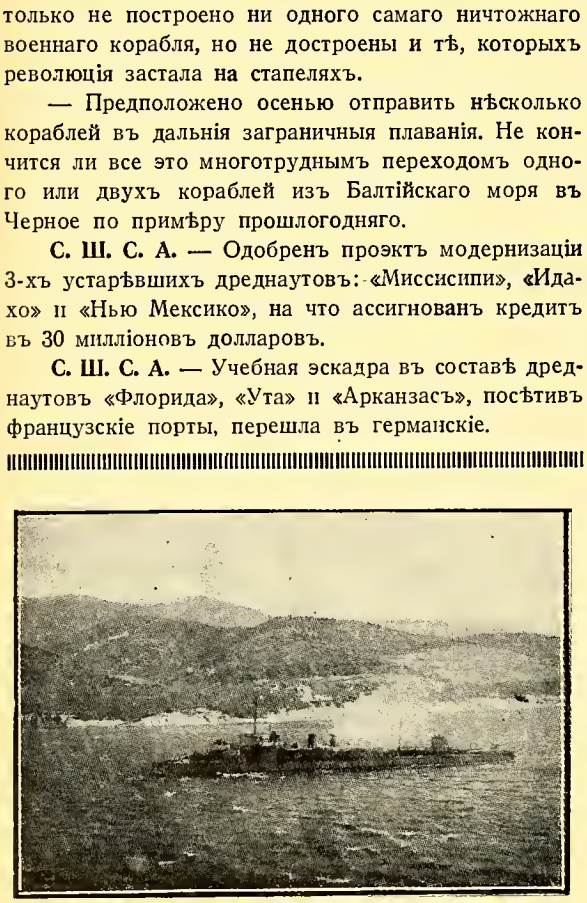

Эск. мин. «Жаркій» у Анатолійскихъ береговъ.

Японія. — Вступили въ строй 4 послѣдніе крейсера вашингтонскаго типа: «Наши», «Міако», «Ашигара» и «Хагура». По своему вооруженію, а также по защитѣ отъ подводныхъ взрывовъ это наиболѣе сильные крейсера въ мірѣ. По скорости хода они уступаютъ лишь французскимъ и итальянскимъ. Водоизмѣщеніе 10000 тоннъ; скорость хода 34 узла; вооруженіе: 10-8 м. и 4-5 м. аэр.; 12 мин. аппаратовъ; 2 авіона; сила машины 130000 HP; районъ плаванія 14000 миль 14-узловымъ ходомъ. 4 такихъ крейсера: «Атаго», «Такао», «Шокай» и «Мая» находятся въ постройкѣ. Большинство этихъ названій принадлежало канонерскимъ лодкамъ, погибшимъ во время русско-японской войны.

Финляндія. — Спущена вторая подводная лодка. Это подводный минный заградитель въ 450 тоннъ водоизмѣщенія.

Англія. — Какъ и ежегодно, англійская эскадра въ составѣ крейсера «Центоръ» и миноносцевъ «Вицеттъ», «Вессексъ», «Вуольхундъ» и «Вестминстеръ», зайдя въ Данцигъ, отправились съ визитомъ во всѣ порты Балтійскаго моря, кромѣ совѣтскихъ. Въ предыдущіе годы приходила обычно крейсерская эскадра.

— До конца года будутъ заложены: 3 крейсера по 6500 тоннъ, 9 миноносцевъ, 9 подводныхъ лодокъ, 4 канонерскія лодки для дальнихъ плаваній и 2 транспорта.

—Спущены подводныя лодки «Регентъ», «Рауеръ» и «Регулусъ». Водоизмѣщеніе: 1540-2000 тоннъ; скорость хода 19-17 узловъ; вооруженіе: 1-4 м.; 1 зенит.; 6 мин. ап.

Аргентина. — Крейсеры «25 мая» и «9 іюля», броненосецъ береговой обороны «Адмиралъ Броунъ», мониторы «Эль Плата» и «Лосъ Анды» и 8 старыхъ миноносцевъ исключены изъ списковъ флота.

— Окончили испытанія новые миноносцы въ 1800 тоннъ, вооруженные 5-4,7 м. орудьями и 6 минными аппаратами: «Ла Ріопа», «Мендоза» и «Тукуманъ». Всѣ они дали ходъ свыше 39,5 узловъ, вмѣсто 37,5.

— Купленные въ прошломъ году въ Испаніи миноносцы получили названія: «Сервантесъ» и «Жуанъ де Гарсія». Ихъ водоизмѣщеніе: 1650 тоннъ, скорость хода около 40 узловъ.

Латвія. — Предположено во Франціи заказать еще 2 подводныхъ лодки типа «Ронисъ». Задержка въ тяжеломъ экономическомъ положеніи страны.

Финляндія. — Заложенъ не одинъ, а два броненосца береговой обороны. Ихъ вооруженіе по 4-10 м. и 8-4,7 м. орудій. Скорость хода 15 узловъ (см. «Часовой» № 35).

Испанія. — Въ настоящее время въ постройкѣ находятся два крейсера по 10000 тоннъ, одинъ въ 8000, 3 миноносца по 1200 тоннъ и 2 подв. лодки въ 1000 тоннъ. Въ 1930 году будутъ заложены 8 миноносцевъ по 1150 тоннъ и со скоростью въ 34 узла и 12 подводныхъ лодокъ по 1000 тоннъ.

— Составъ экипажей доведенъ до 14000 человѣкъ.

Австралія. — Законченная полтора года тому назадъ авіо-матка «Альбатросъ», а также двѣ новѣйшія подв. лодки «Окслей» и «Отвей» сданы въ резервъ. Австралійскій флотъ теперь состоитъ всего изъ 2-хъ крейсеровъ и 3 миноносцевъ. Это сокращеніе связано съ общимъ тяжелымъ финансовымъ положеніемъ Британской имперіи.

— Для болѣе тѣсной связи австралійскаго флота съ англійскимъ произошелъ на 4 года обмѣнъ крейсерами «Каинабера» и одиимъ изъ серіи «Лондонъ». Такой обмѣнъ уже имѣлъ мѣсто въ 1926 г. («Дели» и «Мельбурнъ»).

Германія. — Въ Килѣ воздвигнутъ обелискъ въ 20 метровъ высоты въ память 199 погибшихъ во время Великой войны подводныхъ лодокъ и 500 человѣкъ ихъ командъ.

Англія. — Первые 4 контръ-миноносца серіи «С» получили названія: «Кенетъ», «Кресцентъ», «Крюзадеръ» и «Кометъ».

Чили. — Дредиаутъ «Адмиралъ Латорре» находится въ перестройкѣ въ Англіи.

Парусные крейсера бѣлой Азовской флотиліи въ 1919 г. подъ командой кап. 1 р. Шуберта.

— Закончила испытанія матка подводныхъ лодокъ «Ароканъ» водоизмѣщеніемъ въ 4000 тоннъ. Скорость хода 13 узловъ.

Бразилія. — Предположено улучшить организацію морскихъ силъ, увеличить арсеналъ, построить новый учебный корабль и модернизировать морскую школу.

ВЪ ВОЕННО-МОРСКОМЪ СОЮЗѢ

— 21 іюля состоялось собраніе I группы (Минная бригада Чернаго моря) для обсужденія текущихъ дѣлъ.

—21 іюля состоялось собраніе IУ группы.

— Состоялось собраніе IX группы для обсужденія текущихъ дѣлъ.

ВОЕННО-МОРСКОЙ ИСТОРИЧЕСКІЙ КРУЖОКЪ ИМЕНИ АДМИРАЛА КОЛЧАКА

На послѣднемъ засѣданіи, состоявшемся 13 іюля, кап. 1 ранга Казимировъ сдѣлалъ докладъ о Сибирскомъ періодѣ дѣятельности адмирала Колчака,а ст. лейт. Шильдкнехтъ объ изобрѣтеиномъ лейт. Черникѣевымъ, лагѣ, нынѣ употребляемомъ почти на всѣхъ военныхъ и коммерческихъ флотахъ.

Вопросы дня

Обще-воинскій Союзъ стоитъ сейчасъ въ центрѣ эмигрантской политики. Слѣва и справа употребляются всѣ усилія, чтобы поколебать его мощь и внести разладъ въ его стойкіе ряды. Вновь возникающія организаціи совершенно откровенно оцѣниваются врагами русской арміи, какъ средство для разложенія воинскихъ организацій. Мы должны организовать достойной отпоръ этимъ недостойнымъ и тщетнымъ попыткамъ вольныхъ и невольныхъ слугъ Ш-го Интернаціонала.

Дѣло о злодѣйскомъ похищеніи ген. А. П. Кутепова вступило въ новую фазу. Попытки узнать всю правду о шайкѣ преступниковъ, захватившихъ Предсѣдателя Обще-воинскаго Союза, до сихъ поръ не давали результатовъ. Сейчасъ выступили на сцену чекисты, «любезно» обѣщающіе опубликовать сенсаціонныя разоблаченія.

Мы должны быть готовы къ тому, что **они это сдѣлаютъ не даромъ.** Тысячами нитей связанные съ предателями люди, уходя отъ нихъ, не всегда рвутъ всѣ связи. Поэтому **ихъ** разоблаченія требуютъ отъ насъ особой осторожности. Огромный моральный авторитетъ Обще-Воинскаго Союза не можетъ не безпокоить коммунистовъ. **Они не пожалѣютъ ничего, чтобы постараться и разоблаченія по дѣлу о злодѣяніи использовать въ своихъ интересахъ.** Уже сейчасъ чрезвычайно подозрительны исходящія отъ чекистовъ свѣдѣнія о «добровольной» поѣздкѣ ген. А. П. Кутепова на «конспиративную квартиру» и распространеніе слуховъ о «предательствѣ».... безспорными предателями.....

Памятуя жертвенное служеніе дѣлу освобожденія нашей родины предсѣдателя Обще-Воинскаго Союза, мы обязаны, какъ зѣницу ока, хранить его завѣты и не забывать ни на минуту, что наши враги не жалѣютъ силъ и средствъ на веденіе разлагающей работы въ нашей средѣ.

В. Левитскій.

Лейбъ-Гвардіи 1-я Артиллерійская бригада

Бригадный праздникъ 9 ноября.

«Зачалъ службу съ Перваго Азовскаго походу Бомбардиромъ». (Слова ПетраВеликаго).

Старѣйшая часть Россійской Артиллеріи, Лейбъ-Гвардіи 1-я Артиллерійская бригада ведетъ свое начало отъ Петровскихъ «потѣшныхъ», созданныхъ Великимъ Преобразователемъ Россіи въ подмосковныхъ селахъ Преображенскомъ и Семеновскомъ, 23 мая 1683 г.

25 апрѣля 1695 г. формируется цо Царскому повелѣнію Бомбардирская Рота, два дня спустя уже выступающая въ походъ на Азовъ. Въ 1696 г. Рота участвуетъ во второмъ походѣ и взятіи Азова.

Въ 1700 г. сражается подъ Нарвой и удостаивается первой боевой награды: всѣмъ оберъ-офицерамъ Роты жалуется особый нагрудный знакъ съ орденскимъ крестомъ Святаго Андрея Первозваннаго, увѣнчаннымъ короною, со скрещенными подъ крестомъ лавровыми вѣтвями и датами Нарвскаго сраженія: N.O-19-1700». Царь Петръ возлагаетъ на Себя званіе Капитана Бомбардирской Роты, званіе съ тѣхъ поръ неизмѣнно принимаемое на Себя всѣми Императорами и Императрицами во восшествіи Ихъ на Престолъ, въ теченіе всего существованія Бомбардирской Роты.

Въ томъ же, 1700 г. — полкамъ Преображенскому и Семеновскому и Бомбардирской Ротѣ присвоено наименованіе: Войска Гвардіи.

Далѣе, Рота принимаетъ участіе во всѣхъ войнахъ, ведомыхъ Петромъ Великимъ. 13-10 1702 г. — взятіе Нотебурга, 1-5 1703 г. — Ніеншанца, 12-8 1704 г. въ окончательномъ взятіи Нарвы, 16-8 1704 г. — крѣпости Ивангородъ, 4-9 1705 г. — Митавы, въ маѣ 1707 г. — Быхова, 28-9 1708 г. — въ пораженіи Левенгаупта при Лѣсной, 27-6 1709 г. въ славной Полтавской баталіи и въ плѣненіи за р. Преволочной остатковъ шведской арміи во главѣ съ Левенгауптомъ 30-7 1709 г. Съ 1-4 по 14-6 1710 г. — осада и взятіе Выборга, 8-11-7 1711 г. — бои съ турками на р. Прутѣ, 17-6 1712 г. — пораженіе польскихъ мятежниковъ при Лагоровѣ. сраженія при Фридрихсштадтѣ, Тюнинскѣ и Лаппали въ 1713 г.

Съ 1714 по 1720 г. г. — Бомбардирская Рота въ составѣ посаженной на корабли Гвардіи, участвуетъ въ рядѣ морскихъ походовъ и сраженій въ Финскомъ заливѣ и Балтійскомъ морѣ. 27-7 1714 г. — морская битва со шведской эскадрой у мыса Гангутъ, — положившая основаніе мощи Россіи на морѣ и увѣнчанная плѣненіемъ эскадры и самого адмирала Эренскольда. 27-7 1720 г. сраженіе на галерахъ при Гангамѣ и взятіе четырехъ шведскихъ фрегатовъ.

Въ царствованіе Императрицы Анны Іоанновны, съ 1738 по 1740 г. г. — Рота принимаетъ участіе въ войнѣ противъ турокъ, въ сраженіи при Ставучанахъ (17-8 1739) и взятіи Хотина (19-8 1739 г.).

Въ царствованіе Императрицы Елисаветы Петровны Рота снова въ походѣ противъ шведовъ и сражается съ послѣдними при Гаммельштадтѣ, близъ Гельсингфорса (8-8 1742 г.).

Высочайшимъ Указомъ отъ 9-11 1796 г. — изъ Бомбардирской Роты, Команды Пушкарей и Артиллеріи Собственныхъ Его Величества Гатчинскихъ Войскъ повелѣно приступить къ формированію Гвардейскаго Артиллерійскаго Баталіона. Ровно черезъ годъ, 9-11 1797 г. — закончено формированіе двухъ ротъ Баталіона, Батарейной № 1 (впослѣдствіи — 1-я батарея Бригады) и Легкой № 1 (3-я батарея). 28-1 1798 г. Великій Князь Михаилъ Павловичъ назначается Шефомъ Баталіона съ зачисленіемъ въ списки Батарейной № 1 роты, причемъ послѣдней повелѣно именоваться «Гвардейскаго Артиллерійскаго Баталіона Батарейная № 1, Е. И. В. В. Кн. Михаила Павловича Рота».

Баталіонъ состоитъ изъ четырехъ пѣшихъ ротъ, одной конной и командъ: піонерной, понтонной и фурштадской.

25-3 1805 г. Конная Рота отчислена отъ Баталіона съ наименованіемъ: «Лейбъ-Гвардіи Конная Артиллерія».

20-11 1805 г. Баталіонъ сражается подъ Аустерлицемъ, 24-5 1807 г. — подъ Гудштадтомъ, 29-5 1807 г. — подъ Гейльсбергомъ и 2-6 1807 г. — подъ Фридландомъ.

14-2 по Высочайшему Повелѣнію Гвардейскій Артиллерійскій Баталіонъ переименовывается въ Гвардейскую Артиллерійскую Бригаду, коей указано состоять изъ четырехъ ротъ: двухъ «батарейныхъ» и двухъ «легкихъ».

Въ Отечественную Войну 1812 г. Бригада участвуетъ во всѣхъ дѣлахъ и походахъ Гвардіи. 26-8 1812 г., въ Бородинскомъ сраженіи обороняетъ Багратіоновы флеши подъ с. Семеновскимъ, непрерывно отражая картечнымъ огнемъ яростныя атаки тщетно пытающихся сломить нашъ лѣвый флангъ французовъ.

Легкая № 1 рота (3-я батарея), вступившая въ бой при полномъ штатномъ составѣ офицеровъ и нижнихъ чиновъ, при 12 орудіяхъ, ночью на 27-8 была выведена съ поля битвы подъ командой единственнаго оставшагося невредимымъ офицера и съ числомъ нижнихъ чиновъ, достаточнымъ для обслуживанія лишь одного орудія. Засимъ Бригада участвуетъ въ преслѣдованіи Великой Арміи и въ дальнѣйшемъ походѣ въ Западную Европу.

Подвиги Бригады въ Отечественную Войну даютъ ей Серебрянныя Георгіевскія Трубы, по двѣ на роту, съ надписью: «За Отличіе при пораженіи и изгнаніи непріятеля изъ предѣловъ Россіи. 1812 г.», Высочайше пожалованныя Бригадѣ 13-4 1813 г.

20-4 1813 г. Бригада сражается подъ Люценомъ, 8-9-5 — подъ Бауценомъ, 16-8 — при Гисгюблерѣ, 17-8 — при Кульмѣ, а 6-10 — при Лейпцигѣ.

21-10 1813 г. сформирована еще одна, Легкая № 3 рота.

19-3 1814 г. Бригада участвуетъ во взятіи Парижа и Батарейная № 1 Е. И. В. В. Кн. Михаила Пав-

ловича рота даетъ послѣдній выстрѣлъ по Беръ-Шомонъ.

3-2 1816 г. Гвардейская Артиллерійская Бригада раздѣляется на двѣ: 1-ю и 2-ю Гвардейскія Артиллерійскія Бригады. Е. И. В. В. Кн. Михаилъ Павловичъ сохраняетъ Шефство въ 1-й Бригадѣ. Составъ Бригадъ по три роты каждая. 1-ю Гвардейскую Артиллерійскую Бригаду составляютъ: Батарейная № 1, Батарейная № 2 и Легкая № 1 роты (1, 2 и 3 батареи Л. Гв. 1-й Артиллерійской Бригады), причемъ Батарейная № 2 рота обращена въ таковую замѣною личнаго состава и матеріальной части изъ старыхъ батарейныхъ ротъ Гвардейской Артиллерійской Бригады (Бывшая легкая рота, сформированная 21-10 1813 г.).

17-12 1825 г. — послѣдовалъ вызовъ Гвардейской Артиллеріи для подавленія возстанія Декабристовъ.

Орудія Легкой № 1 роты (3-я батарея Л. Гв. 1-й Артиллерійской Бригады) были изъяты, какъ стрѣлявшія по своимъ и поставлены вдоль обращеннаго къ р. Невѣ фасада зданія Михайловскихъ Академіи и Училища, гдѣ и находились до послѣдняго времени.

Въ 1828 г. Бригада участвуетъ въ осадѣ и взятіи Варны, въ 1831 г. — въ подавленіи Польскаго возстанія, 25-26-8 — въ штурмѣ Воли и Варшавы. 22-2 1834 г. «роты» наименовываются «батареями».

28-8 1849 г. скончался Вел. Кн. Михаилъ Павловичъ, а 19-9 тогоже года — Государь Императоръ Николай Павловичъ принялъ на Себя званіе Шефа Бригады; это званіе возлагаютъ на Себя впослѣдствіи, вступая на Престолъ, Государи Императоры Александръ II, Алкесандръ Ш и Николай II. Тогда же, «Батарейная № 1, Е. И. В. В. Кн. Михаила Павловича батарея» наименована такъ **«навсегда»**, съ присвоеніемъ ей однако всѣхъ правъ и преимуществъ батареи Его Величества.

Въ 1850 году — исполняется 150 лѣтъ существованія учрежденныхъ Петромъ Великимъ «Войскъ Гвардіи», Лейбъ - Гвардіи полковъ Преображенскаго и Семеновскаго, а съ ними и преемницы Бомбардирской Роты, 1-й Гвардейской Артиллерійской Бригады.

Въ 1854-55 и 56 г. г. Бригада совершаетъ походы къ западнымъ границамъ. Въ 1861 г. — взамѣнъ гладкоствольныхъ — вооружается нарѣзными орудіями. 28-10 1866 г. Наслѣдникъ Цесаревичъ Александръ Александровичъ назначается вторымъ Шефомъ Бригады съ зачисленіемъ въ списки 1-й Его Высочества Батарейной батареи.

14-3 1867 г. наименованія батарей: «батарейная» и «нарѣзная» — отмѣняются.

6-5 1868 г. зачисляется въ списки 1-й Его Высочества батареи Великій Князь Николай Александровичъ.

16-10 1869 г. 1-я Гвардейская Артиллерійская Бригада переименовывается Лейбъ - Гвардіи въ 1-ю Артиллерійскую Бригаду.

10-8 1870 г. сформировывается 4-я батарея Бригады, 13-2 1873 г. — 5-я, а 5-8 того-же года — 4-я, причемъ, сформированная въ 1870 г. 4-я батарея переименовывается въ 6-ю.

Доведенная до современнаго своего, шести - батарейнаго состава, Бригада принимаетъ участіе въ Освободительной Войнѣ 1877-78 г. г.: 12-10 1877 г. — подъ Телишемъ (3-я батарея), съ 20-11 по 20-12 1877 г. — въ бояхъ подъ Шандорникомъ, Арабо-Конакомъ и Ташкисеномъ, а 3-5-1 1878 г. — подъ Филиппополемъ. При переходѣ черезъ Балканы (1-я Е. В. батарея) участвуетъ въ бою на р. Искеръ и въ движеніи до Санъ-Стефано.

17-4 1878 г. всѣмъ чинамъ Бригады Высочайше пожалованы знаки на головные уборы «За отличіе въ Турецкую Войну 1877 и 1878 г. г.» — 28-11 1879 г. замѣненные новыми, съ нижеслѣдующими на послѣднихъ надписями: «За Ташкисенъ. 19 декабря 1877 г.» (1 Е. В. и 3 б. б.), «За Шандорникъ. Съ 20 ноября по 20 декабря 1877 г.» (2 б.), «За Шандорникъ и Арабаконакъ. Съ 16 ноября по 20 декабря 1877 г.» (5 б.), «За 3, 4 и 5 января 1878 г. подъ Филиппополемъ» (4 б.) и «За отличіе въ Турецкую Войну 1877 и 1878 г. г.» (6 б.).

Въ томъ-же, 1879 г. — Бригада вооружена дальнобойными орудіями.

1883 г. празднуется 200-лѣтіе 1-й Его Высочества батареи, коей по сему случаю Высочайше жалуется третья Серебрянная Георгіевская труба съ Андреевскими юбилейными лентами, съ надписями на послѣднихъ: «1683-1883». «1813 — За отличіе при пораженіи и изгнаніи непріятеля изъ предѣловъ Россіи въ 1812 г.». «Лейбъ-Гвардіи 1-й Артиллерійской Бригады 1-й Е. И. В. В. Кн. Михаила Павловича батареѣ».

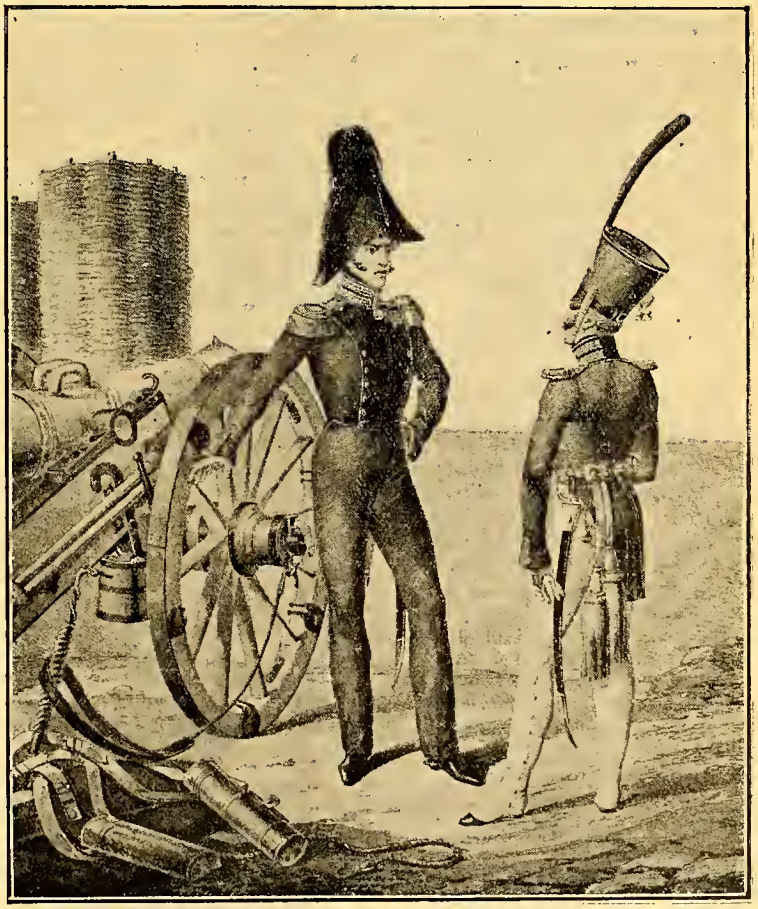

Историческія формы: Штабъ- и оберъ-офицеры бригады эпохи начала XIX вѣка.

Кромѣ того, всѣмъ генераламъ, штабъ и оберъ офицерамъ батареи Высочайше пожалованы особые нагрудные знаки съ Государственнымъ Гербомъ и памятными датами изъ исторіи батареи.

1-3 1895 г. Бригада подраздѣляется на 2 трехбатарейныхъ дивизіона. Осенью того-же года — выдѣляетъ отъ 5-ой батареи одинъ взводъ на формированіе 7-й батареи Л. Гв. 3-й Артиллерійской Бригады (1-я батарея Л. Гв. 1-го Мортирного Артиллерійскаго Дивизіона).

9-11 1896 г. Бригада празднуетъ столѣтіе сформированія Гвардейскаго Артиллерійскаго Баталіона. Событіе это ознаменовано Высочайшимъ пожалованіемъ Серебрянныхъ Георгіевскихъ Трубъ, по одной на батарею, 2-й («легкая № 3 рота») и 3-ей («легкая № 1 рота») батареямъ, съ Андреевскими юбилейными лентами и надписями на таковыхъ: «1796-1816-1896», «1813 — За отличіе при пораженіи и изгнаніи непріятеля изъ предѣловъ Россіи въ 1812 г.», «Л. Гв. 1-й Артиллерійской Бригады 2-й батареѣ» и «1796-1896», далѣе — какъ во 2-й батареѣ — «Л. Гв. 1-й Артиллерійской бригады 3-ей батареѣ».

1-1 1897 г. Л. Гв. при 1-й Артиллерійской Бригадѣ формируется двухъ - батарейный Гвардейскій Стрѣлковый Артиллерійскій Дивизіонъ, 2-я батарея коего участвуетъ въ подавленіи боксерскаго возстанія въ Китаѣ въ 1900 г. Послѣ лагернаго сбора въ 1910 г. Дивизіонъ выдѣляется въ самостоятельную часть со стоянкой въ Стрѣльнѣ.

Въ 1900 г., совмѣстно съ полками Лейбъ-Гвардіи Преображенскимъ и Семеновскимъ, 1-я Е. В. батарея празднуетъ 200 лѣтіе существованія Войскъ Гвардіи

Въ декабрѣ мѣсяцѣ 1905 г. взводъ 3-ей батареи совмѣстно Л. Гв. съ Семеновскимъ полкомъ и взводомъ Л. Гв. Конно-Гренадерскаго полка подавляетъ уличные безпорядки въ Москвѣ, на Прѣснѣ. 19-20-7 1906 г. — 4 батарея въ составѣ четырехъ орудій, стрѣляя на прицѣлѣ 48 по форту «Константинъ» усмиряетъ мятежниковъ въ Кронштадтѣ. 1-я Е. В. батарея — тамъ-же. Огня не открываетъ, но, подъ угрозой своихъ орудій разоружаетъ взбунтовавшую команду броненосца «Императоръ Александръ II».

Въ 1909 г. Высочайше утвержденъ нагрудный знакъ для ношенія на лѣвой сторонѣ груди всѣми чинами Бригады: на золотомъ, увѣнчанномъ Императорской короною крестѣ щитъ съ головой льва, сжимающаго въ пасти своей пушку, — знакъ пушкарей Ди-

митрія Донского, первыхъ Россійскихъ Артиллеристовъ. Въ томъ же году, послѣ празднованія двухсотлѣтняго юбилея Полтавской битвы, всѣмъ чинамъ 1-й Е. В. батареи Высочайше пожалованы особые нагрудные знаки для ношенія на лѣвой сторонѣ груди. Въ центрѣ знака вензель Императора Петра I, вокругъ слова: «трудами моими создалъ я васъ», подъ вензелемъ надпись: «зачалъ службу бомбардиромъ съ 1-го Азовскаго походу въ 1693 году», а ниже нагрудный знакъ Высочайше пожалованный въ 1883 г.. Въ верху знака императорская корона.

9-11 1912 г. пожалованные въ 1883 г. офицерскіе нагрудные знаки — замѣнены новыми, подобными таковымъ, пожалованнымъ Бомбардирской Ротѣ за Нарву въ 1700 г., причемъ таковые присвоены 1-й Е. В. батареѣ. Въ 1913 г. Высочайше повелѣно присвоить означенные знаки всѣхъ офицерамъ Бригады.

27-7 1914 г. всѣмъ офицерамъ Бригады Высочайше пожалованы бронзовыя, на Андреевской лентѣ, съ бронзовой-же на послѣдней якорной цѣпью — медали, въ ознаменованіе 200-лѣтія Гангутской битвы. Бригада была единственной изъ всей Россійской Артиллеріи частью, удостоившейся этой награды.

Въ послѣдніе годы послѣдняго царствованя въ спискахъ Бригады, въ 1-й Его Высочества батареѣ состоятъ:

Государь Императоръ Николай Александровичъ, Наслѣдникъ Цесаревичъ и Великій Князь Алексѣй Николаевичъ, Великіе Князья Михаилъ Александровичъ и Александръ Михайловичъ и Герцогъ

Бригадный значекъ.

Михаилъ Георгіевичъ Мекленбургъ - Стрелицкій.

Въ Міровую Войну 1914-1918 г. г., давшую Бригадѣ девять кавалеровъ Ордена Св. Георгія 4 ст. и двадцать шесть кавалеровъ Георгіевскаго Оружія — послѣдняя участвуетъ въ бояхъ подъ Люблиномъ въ августѣ 1914 г., въ форсированіи р. Вислы и оборонѣ Ивангорода въ октябрѣ 1914 г., въ осадѣ Кракова — ноябрь 1914 г., въ защитѣ Ломжи въ февралѣ 1915 г., въ отходѣ съ боями отъ Холма къ Брестъ-Литовску лѣтомъ 1915 г., въ ликвидаціи Свѣнцянскаго прорыва и бояхъ подъ Вильной осенью того-же года. Лѣтомъ 1916 г. участвуетъ въ развитіи нашего наступленія подъ Ковелемъ, въ бояхъ на р. Стоходѣ, а осенью того-же года — въ кровопролитнѣйшихъ бояхъ подъ Луцкомъ, причемъ, въ теченіе этой послѣдней операціи Бригада теряетъ одними убитыми шесть офицеровъ, въ томъ числѣ — кавалера Орд. Св. Георгія 4 ст. и Георгіевскаго Оружія, доблестнаго командира 4 бат. полковника Ягелловича, убитаго въ «секретѣ» 8-11 1916 г. о чемъ было объявлено въ очередномъ сообщеніи Ставки.

Послѣ революціи 1917 г. — въ послѣднемъ наступательномъ порывѣ въ бояхъ на Золотой Липѣ и Стрыпѣ въ іюнѣ мѣсяцѣ 1917 г. и въ послѣднихъ бояхъ агонизирующей, нѣкогда мощной Императорской Арміи подъ Тарнополемъ. Послѣ революціи Бригада не поддалась разрушительной работѣ губителей Арміи. До послѣдняго дня не было ни одного эксцесса и дисциплина осталась ненарушенной, что, конечно, объясняется сохраненіемъ большей части кадрового состава мирнаго времени.

2-2 1918 г. по приказу главковерха Крыленко Бригада была расформирована въ гор. Проскуровѣ. Въ маѣ того-же года послѣдовала ликвидація Бригады. Регаліи и историческій музей сданы на храненіе въ Артиллерійскій музей въ Петропавловской крѣпости. Среди реликвій, хранившихся въ Бригадномъ Музеѣ упомянемъ два маленькихъ бронзовыхъ «единорога». Пушки эти были подарены Царевичу Петру Царемъ Алексѣемъ Михайловичемъ и около нихъ- то и создалась Бомбардирская Рота. Бригадная святыня, икона Святого Николая Чудотворца, написанная на гробовой доскѣ Святого Сергія Радонежскаго и сопутствовавшая Петру Великому во всѣхъ походахъ, начиная съ Азова, не покидавшая Бригаду съ перваго до послѣдняго дня — сдана въ Сергіевскій Всей Артиллеріи Соборъ.

А. Мищенко.

Первые шаги къ общему фронту

Политическая дѣйствительность не замедлила подтвердить справедливость высказанной нами на страницахъ «Часового» оцѣнки германо - совѣтской дружбы.

Возникъ новый конфликтъ, связанный съ агитаціонными совѣтскими радіо-передачами. Германскій посолъ въ Москвѣ фонъ-Дирксенъ сдѣлалъ по этому поводу представленіе «замнаркоминдѣлу» Литвинову-Валлахъ-Финкельштейну, но въ отвѣтъ услышалъ, что совѣтское правительство не можетъ контролировать радіостанціи, находящіяся въ распоряженіи Коминтерна.

Отвѣтъ этотъ, конечно, не удовлетворилъ германское министерство иностранныхъ дѣлъ и послу предложено сдѣлать новое, болѣе энергичное представленіе. По свѣдѣніямъ оффиціозовъ «посолъ укажетъ, что если совѣтское правительство не приметъ мѣръ къ прекращенію пропаганды въ Германіи по радіо, то съ нѣмецкихъ радіостанцій будутъ передаваться въ СССР такія свѣдѣнія, которыя едва-ли понравятся совѣтамъ».

Есть всѣ основанія предполагать, что вслѣдъ за Берлиномъ придется прибѣгнуть къ аналогичнымъ «представленіямъ» и Парижу, и Вѣнѣ, и Стокгольму, и Ангорѣ, и Берну, и Варшавѣ, т. е. едва ли не всему классическому «концерту державъ» Европы и Ближняго Востока.

Дѣло въ томъ, что по сообщеніямъ нѣмецкой прессы, совѣтская власть все больше прибѣгаетъ для коммунистической пропаганды къ радіопередачѣ, и для этой цѣли выстроила въ Щелковѣ необычайно-мощную станцію, обошедшуюся въ 2 милл. рублей. Щелковская радіостанція можетъ «дѣйствовать» на разстояніи въ 2000 километровъ, при чемъ для каждой страны передачи производятся на соотвѣтствующемъ языкѣ.

О томъ, что «посылается» въ Германію, можно судить по каждой передачѣ:

«Къ полиціи и солдатамъ Германіи! Образумьтесь, вы — пролетаріи въ формѣ! И для Германіи единственно правильный путь — путь октября. Да здравствуетъ германская совѣтская республика!»

Затѣмъ слѣдуетъ потокъ ругательствъ по адресу властей и правительства и восхваленіе прелестей совѣтскаго рая.

Нѣмецкія газеты сообщаютъ, что слѣдовать системѣ «обороны», принятой въ Румыніи — путемъ посылки встрѣчныхъ волнъ, для Германіи технически невозможно. Разрѣшить «вопросъ» можно лишь, по мнѣнію берлинской прессы, въ порядкѣ международнаго соглашенія.

Для устройства радіостанціи нужны трансформаторы и аппараты, которыхъ въ СССР изготовлять не умѣютъ. Оказывается, что Щелковская радіостанція оборудована... **нѣмецкими трансформаторами, полученными въ кредитъ (!).**

Долгіе годы изгнанія, тяжко добывая насущный хлѣбъ въ лишеніяхъ и скорби, русская эмиграція неустанно боролась во имя Правды, прилагала героическія усилія къ тому, чтобы она восторжествовала надъ режимомъ крови и лжи.

Пришла-ли «семья народовъ» на помощь изгнанникамъ въ ихъ борьбѣ за спасеніе не только Россіи, но и всего человѣчества? Подхлестнутая тревогой, застигнутая надвинувшейся опасностью заразы, Германія грозитъ прибѣгнуть къ мѣрѣ поистинѣ невиданнаго въ исторіи человѣчества свойства. **Въ видѣ репрессіи** предполагается пробить брешь въ тюремной стѣнѣ, за которой бѣдствуетъ русскій народъ, чтобы этимъ путемъ дать доступъ словамъ правды.

Трудно найти другую, столь же убійственную самооцѣнку и для политики Германіи въ отношеніи Россіи и для поведенія «семьи народовъ». Есть, однако, смягчающее обстоятельство, и заключается оно въ неспособности современнаго гуманитарнаго государства къ самозащитѣ отъ враждебныхъ силъ, стремящихся его подточить и разрушить. Свобода слова, печати и пропаганды позволяетъ вести безпрепятственно идейную подготовку, тогда какъ свобода союзовъ даетъ возможность организаціи дисциплинированныхъ противо-государственныхъ силъ, заодно съ проникновеніемъ въ «ткань» — армію, администрацію и полицію. Какъ далеко заходитъ этотъ

Въ періодъ гражданской войны нѣсколько офицеровъ Бригады принимаютъ участіе въ Ледяномъ Походѣ. Уже 20-8 1918 г. вновь возникаетъ кадръ Л. Гв. 1-й Артиллерійской Бригады къ моменту похода на Москву, развернутый въ самостоятельный двухъ-батарейный дивизіонъ, принимающій участіе во всѣхъ бояхъ на Кубани, въ Крыму, на Украинѣ, въ Сѣверной Таврiи, въ оборонѣ Перекопа и въ отходныхъ бояхъ при окончательномъ оставленіи Крыма.

На Галлиполи чины бригады входятъ въ составъ Отдѣльной Гвардейской Батареи.

Въ теченіе Великой Войны и за время борьбы съ большевиками — Бригада потеряла убитыми и умершими отъ ранъ — 16 — а раненными и контуженными — 26 офицеровъ. Восемнадцать офицеровъ, въ ихъ числѣ Бригадный Священникъ протоіерей А. Домрачеевъ — погибли въ большевистскихъ застѣнкахъ.

Нынѣ, по прошествіи десяти лѣтъ со времени оставленія Родины, объединенные въ Общество Офицеровъ Лейбъ-Гвардіи 1-й Артиллерійской Бригады подъ предсѣдательствомъ старѣйшаго изъ здравствующихъ бывшихъ командировъ Бригады, Герцога Михаила Георгіевича Мекленбургъ-Стрелицкаго, — послѣдніе потомки Петровскихъ Бомбардиръ терпѣливо и увѣренно ждутъ освобожденія Россіи отъ красной нечисти и возрожденія родной Бригады.

По даннымъ Историческаго Архива Общества Офицеровъ Л. Гв. 1-й Артиллерійской Бригады составилъ

Н. фонъ-Бурмейстеръ.

опасный процессъ можно видѣть хотя бы на примѣрѣ Франціи, гдѣ организаторы вооруженныхъ безпорядковъ въ Индокитаѣ продолжаютъ пользоваться прерогативами народнаго представительства и на митингахъ прославляютъ «подвиги» мятежниковъ. Запретъ прусскими властями чиновникамъ входить въ составъ партій, отвергающихъ современное государство, вызвалъ протесты... чиновниковъ, а правительство на упреки въ **тираніи** оправдывалось мотивами крайней необходимости. «Семья народовъ» переживаетъ опасный кризисъ, когда право подрывать государство стало считаться неприкосновеннымъ «правомъ человѣка и гражданина», когда способность къ самозащитѣ отъ наступающаго врага оказывается парализованной.

И точно въ поученіе тѣмъ, кто стоитъ у «государственнаго руля», финляндскіе крестьяне продемонстрировали иные дѣйствительные, бьющіе въ цѣль, методы самозащиты. Походъ «лапповцевъ» на Гельсингфорсъ и явился религіозно-охранительнымъ движеніемъ народной массы, требующей отъ либеральнаго государства настоящей охраны отъ насилій коммунистовъ. При этомъ необходимо подчеркнуть то обстоятельство, что лапповское движеніе въ Финляндіи, въ соотвѣтствіи съ планами его руководителей покоится на участіи «старшаго поколѣнія», пожилыхъ, сознательныхъ людей. Во главѣ со своими пасторами двинулись они въ столицу требовать защиты своей собственности, семьи и моральнаго уклада. Предъ нами такимъ образомъ **низовое, массовое, демократическое движеніе,** и въ этомъ его огромное идейное значеніе для «семьи народовъ». Это выступленіе «людей труда» противъ тѣхъ, кто, загримировавшись идеологами труда, зоветъ къ безумію грабежа и убійства. Но это также и предостереженіе всѣмъ тѣмъ, кчто изъ тончайшихъ политическихъ разсчетовъ, выгоды или недомыслія все еще считаетъ возможнымъ общеніе съ большевистской властью.

«Лапповское» движеніе въ Финляндіи, вызвавшее повальное бѣгство тамошнихъ большевистскихъ агентовъ, совпало во времени съ работой комиссіи по борьбѣ съ коммунизмомъ въ Соед. Штатахъ. И тамъ имѣется на лицо готовность къ серьезной «хирургической операціи», къ очисткѣ народнаго организма отъ ядовитыхъ «клѣточекъ». Въ этомъ смыслѣ категорическія заявленія сдѣланы однимъ изъ самыхъ вліятельныхъ политическихъ дѣятелей Америки Э. Рутомъ. Предсѣдатель комиссіи Гамильтонъ Фишъ, въ свою очередь, заявилъ представителямъ печати, что если ему удастся найти доказательства участія платныхъ агентовъ совѣтской власти въ деморализаціи американскихъ рабочихъ и пропаганды въ школахъ, то конгрессъ вышлетъ изъ предѣловъ Соед. Штатовъ всѣхъ представителей СССР, къ какимъ бы учрежденіямъ они ни принадлежали. О томъ, что недостатка въ такого рода доказательствахъ нѣтъ, можно судить по докладу комиссіи Чарльза Вуда, завѣдующаго примирительной камерой министерства труда.

Не забудемъ, что Вашингтонъ никогда не признавалъ де-юре совѣтскую власть, и терпитъ присутствіе лишь торговыхъ агентовъ. Не забудемъ также и тѣхъ огромныхъ усилій, съ какими совѣтской власти удалось кое-какъ наладить торговыя сношенія съ Соед. Штатами. Отмѣтимъ и настойчивую пропаганду успѣховъ «пятилѣтки», связанную съ надеждами на остро-необходимые многомилліонные кредиты — и тогда мы учтемъ всю важность американскаго пріема самозащиты.

Если Финляндія подала примѣръ идейнаго характера, то Соед. Штаты готовятся дополнить его доводами практическаго свойства. Но въ основаніи лежитъ одна и та же истина — «паразитъ-большевизмъ можетъ существовать, только пользуясь хозяйственнымъ наслѣдіемъ буржуазіи, а побѣждать, только эксплуатируя ея либеральные принципы».

А. Мищенко.

В. Орѣховъ.

Точка надъ і.

Брошюра Н. Бѣлогорскаго съ призывомъ черезъ головы начальниковъ къ «массамъ»...

Въ Софіи какой-то досужій лекторъ, обливающій грязью Предсѣдателя Обще-Воинскаго Союза...

Въ Бѣлградѣ полковникъ Скородумовъ, призывающій при благосклонномъ одобреніи «Царскаго Вѣстника» къ развалу армейской организаціи...

Для чего это дѣлается?.. Отвѣтъ ясенъ: **для забвенія Бѣлой Идеи.**

Изъ кого-же состоятъ члены Русскаго Обще-Воинскаго Союза — тѣ офицеры и солдаты, къ которымъ идутъ эти призывы?

Мнѣ думается, на основаніи всесторонней восьмилѣтней работы въ Р. О. В. С., что его составъ слѣдующій: это во-первыхъ: воинскіе чины, считающіе, что единственной нашей цѣлью является борьба съ большевиками до ихъ уничтоженія, подъ знаменами, которыя намъ далъ генералъ Корниловъ, высоко вознесъ генералъ Врангель и поддержалъ своимъ мудрымъ водительствомъ Великій Князь Николай Николаевичъ. Когда будетъ кончена борьба и Россія сдѣлается національнымъ государствомъ, только тогда, послѣ періода **неизбѣжной военной диктатуры,** Русскій Народъ, въ лицѣ своихъ честныхъ и нелицемѣрныхъ представителей рѣшитъ свою судьбу. Будетъ-ли это монархія или другая національная форма правленія, мы ей подчинимся, и во вторыхъ воинскіе чины, которые считаютъ, что только **послѣ уничтоженія большевизма и періода неизбѣжной военной диктатуры должна быть введена Монархія,** характеръ которой устанавливать сейчасъ преждевременно.

Другихъ воинскихъ чиновъ въ Р. О. В. С. нѣтъ. Перевоспитывать насъ послѣ всего того, что пережито и выстрадано, уже невозможно. Вотъ почему хотѣлось-бы разъ навсегда положить конецъ попыткамъ внести раздвоеніе и раздоръ въ нашу среду, которая, какъ я говорилъ выше, скована единодушнымъ желаніемъ пожертвовать всѣмъ для завершенія нашей борьбы прежде всего во имя Россіи, во имя Вѣры и Права.

Мы помнимъ слова генерала Врангеля:

«Мы, старые Офицеры, служившіе при русскомъ Императорѣ въ дни славы и мощи Россіи, мы пережившіе ея позоръ и униженіе, не можемъ не быть монархистами. И воспитывая будущее поколѣніе русскихъ воиновъ, тѣхъ, кто вновь будетъ ковать мощь и славу нашей Родины, мы можемъ лишь радоваться, что они мыслятъ такъ-же, какъ и мы.

Но мы не можемъ допустить, что бы прикрываясь словами «Вѣра, Царь и Отечество», офицеровъ вовлекали въ политическую борьбу...

Вовлекаютъ, укрываясь за дорогія Русскому офицерству слова.

Напрасно. Врагамъ я не боюсь смотрѣть въ лицо и съ пути долга не сойду. **Этимъ путемъ, вѣрю, пойдете и вы*)».**

Главнокомандующій не ошибся. Этимъ, и только этимъ путемъ, мы, вѣрные его завѣтамъ, пойдемъ до конца.

Всѣ разговоры о политической никчемности непредрѣшенства опровергаются русской исторіей. Слишкомъ усердные монархисты забываютъ, что Козьма Мининъ и Князь Пожарскій, работая на родной землѣ, не осмѣлились навязать русскому народу новой власти, а, придя въ Москву, созвали Земскій Соборъ.

Тамъ, въ Россіи, когда придетъ моментъ, Корона будетъ свята, чтима и сильна, — здѣсь попытки полковника Скородумова и иже съ нимъ не только безцѣльны, но вредны, ибо онѣ вовлекаютъ имя Династіи въ водоворотъ политическихъ интригъ и тѣмъ роняютъ Ея-же престижъ и достоинство.

В. Орѣховъ.

*) В. Даватцъ: «Годы».

„Вѣстникъ военныхъ знаній"

при ближ. уч. Ген. Лейт. **Е. Ф. Новицкаго,**
подъ ред. ген. штаба полк **К. К. Шмигельскаго**
выходящій 4 — 6 разъ въ годъ.

Цѣна номера (съ перес.): въ С.Х.С. — 10 дин., во Франціи — 5 фр., въ Германіи — 1 м., въ остальныхъ странахъ — 25 ам. центовъ.

Адресъ: **K. K. Smigelsky, Buka ul 1 Saraevo, Jougoslavie**

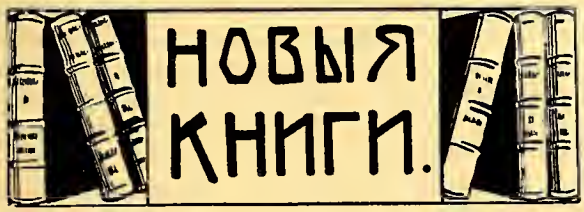

Laurence J. Keating «Mary-Celeste». Payot. Цѣна 20 фр.

17 ноября 1872 года бригантина «Марія Селеста» покинула портъ Нью-Іорка съ грузомъ бензина и спирта, направляясь по своему обычному рейсу въ Геную. На ней было 14 человѣкъ экипажа и одна женщина — жена капитана. Съ тѣхъ поръ никогда никто больше не увидѣлъ ни живымъ, ни мертвымъ ни одного изъ этихъ людей.

Семь дней послѣ «Маріи Селесты» вышелъ изъ Нью-Іорка трехмачтовый баркъ «Божья Милость». 4-го декабря среди океана на 17 град. западной долготы и 18 град. южной широты съ него замѣтили идущій подъ всѣми парусами небольшой бригъ. На обычное привѣтствіе флагомъ никто не отвѣтилъ. Подошли ближе. На палубѣ страннаго корабля ни одного человѣка. На кормѣ надпись «Марія Селеста — изъ Нью-Іорка». Спустили шлюпку. Нѣсколько человѣкъ поднялись на бригантину. На ней все было въ полнѣйшемъ порядкѣ. Постучали въ дверь каюты капитана. Никакого отвѣта. Такъ какъ она не была заперта, въ нее вошли. Никого. Осмотрѣли все судно. Никого. «Марія Селеста» шла по океану, не имѣя ни одной души на борту. Однако, казалось, что экипажъ только что ее покинулъ. Кастрюльки стояли на зажженной плитѣ. Чай былъ поданъ. Извлекли изъ подъ рундука дрожащую отъ страха кошку. Въ каютахъ полный порядокъ, всѣ вещи, бѣлье лежали на мѣстахъ. Вязальная работа лежала на одной изъ кушетокъ, подушка которой носила еще слѣды отъ лежавшаго на ней человѣка. На грифельной доскѣ какая-то быстро стертая надпись мѣломъ. Разобрать ничего нельзя. Вахтенный журналъ въ порядкѣ до 24 ноября. Послѣдняя надпись «36 град. сѣверной широты, 27 град. западной долготы». — Азорскіе острова. — Какимъ образомъ «Марія Селеста» попала затѣмъ въ Южное полушаріе? Куда исчезла вся ея команда? Эти вопросы остались навсегда неразрѣшенными. «Марія Селеста» на буксирѣ была доставлена въ Гибралтаръ, гдѣ экипажъ «Божьей Милости» получилъ за нее страховую премію.

Было ли то общее отравленіе, несчастный случай (эти двѣ версіи имѣютъ своихъ сторонниковъ, болѣе или менѣе правдоподобно ихъ объясняющіе), или массовый гипнозъ, заставившій весь экипажъ броситься въ море, мы судить не беремся, а интересующимся этимъ вопросомъ читателей отошлемъ какъ къ самой книгѣ Л. Ж. Китинга или къ не менѣе интересной работѣ, вышедшей нѣсколько лѣтъ

назадъ на ту же тему: Ивъ Дартуа «Демоны безжизненныхъ кораблей». Надо сказать, что въ морскихъ анналахъ это далеко не единственный случай. Такъ, напримѣръ, въ 1884 г. британскій крейсоръ «Миллардъ» у береговъ Лабрадора нашелъ бригъ «Резольвенъ» съ поднятыми парусами, съ зажженными ходовыми огнями, бывшемъ въ полномъ порядкѣ, но безъ единаго человѣка команды. Еще недавно въ сентябрѣ 1921 года въ Нью-Іоркѣ оффиціально была опубликована столь же невѣроятная исторія пятимачтоваго барка «Каррела Дирингъ». 29 января того же года онъ пятиузловымъ ходомъ прошелъ мимо мыса Лукутъ на Каролинскихъ островахъ, а 2 дня спустя онъ былъ обнаруженъ выбросившимся на берегъ у Новаго Джерсея, безъ команды, о которой никто никогда ничего не узналъ. Все на немъ было въ порядкѣ. Наконецъ, еще въ прошломъ году въ Китайскихъ водахъ былъ найденъ большой парусникъ, блуждающій безъ команды съ поднятыми парусами.

Намъ представляется, что разгадку этихъ таинственныхъ исторій все же слѣдуетъ искать въ трудахъ, касающихся самовнушенія массъ.

В. Н. Хрусталевъ. Прологъ трагедіи (Къ исторіи противодѣйствія принятію Государемъ Императоромъ Верхов. Главнокомандованія). Парижъ 1930 г.

Какъ вѣрно замѣчаетъ В. Н. Хрусталевъ, «среди пестраго разнообразія политическихъ идей и настроеній русской эмиграціи есть одно, занимающее твердую позицію: благоговѣйное почитаніе памяти мученически погибшаго Государя Императора».

Мы вѣримъ, что придетъ день, когда будущее Русское Національное Правительство, которое пойметъ, что величайшимъ позоромъ всего Русскаго Народа было подлое убійство Царской Семьи, установитъ навсегда день траура и молитвенной памяти о Ней. Мы вѣримъ, что въ будущей Россіи это звѣрское злодѣяніе будетъ на долгіе годы служить напоминаніе о томъ, до какой подлости и кошмара доходитъ революція, а облики Государя и Его Семьи будутъ говорить о нечеловѣческомъ подвигѣ, на который могутъ пойти люди, вѣрные долгу.

Эти мысли живутъ въ душѣ каждаго изъ насъ. Все прошлое, всѣ ошибки несчастнаго Царя, все стушевалось передъ Его Жертвой. Двухъ мнѣній здѣсь быть не можетъ.

Вотъ почему намъ нѣсколько непонятно, почему В. Н. Хрусталевъ старается въ своей брошюрѣ какъ бы «обѣлить» память Государя. Если онъ хотѣлъ доказать, что принятіе на себя Верховнаго Главнокомандованія Государь совершилъ большую жертву, это тоже возраженій не можетъ вызвать. Если же говорить о томъ, что Верховное Командованіе Царя принесло Россіи пользу, то, увы, это вопросъ очень спорный и можетъ быть разрѣшенъ только исторіей.

Намъ все-же кажется, что снабженіе войскъ, удачно поставленная промышленность, другія техническія достиженія, все это могло бы быть и при нахожденіи Государя въ Петербургѣ. Погубило Россію паденіе морали и вѣры въ свое правительство. Неужели-же и сейчасъ можно еще спорить противъ того, что допустили революцію бездарные «Царевы помощники» — всѣ эти господа положенія, думавшіе только о своемъ благополучіи и подло бросившіе Государя на произволъ судьбы. У насъ точка зрѣнія прямо противоположная В. Н. Хрусталеву. Если бы Государь находился въ столицѣ и держалъ бы въ своихъ рукахъ Державу, вѣроятно, въ первые же дни революціи удалось бы путемъ необходимыхъ законопріятій добиться ея прекращенія. Столица-же, предоставленная самой себѣ, руководимая бездарными министрами и слабовольными генералами, воспользовалась отсутствіемъ Царя и подняла бунтъ, перешедшій въ революцію.

При всемъ нашемъ молитвенномъ преклоненіи передъ памятью несчастнаго Царя, мы все-же считаемъ, что этотъ Его шагъ былъ толчкомъ къ паденію Династіи и тѣмъ ужаснымъ послѣдствіямъ, въ которыхъ и сейчасъ находится наша Родина, искупающая въ мукахъ позоръ Екатеринбургскаго злодѣянія.

Брошюра написана авторомъ съ большой эрудиціей: въ ней очень трогаетъ искренность тона и боль за судьбы нашего Отечества. **В. О.**

«КАВКАЗСКІЙ КАЗАКЪ» (информація) іюль 1930 годъ. Бѣлградъ, — Соединенная въ одну брошюру информація кубанской канцеляріи — «Вольная Кубань» № 7 (85) и Терской канцеляріи — «Терскій казакъ на чужбинѣ» — № 38. Въ оффиціальныхъ отдѣлахъ приказы кубанскаго и терскаго войсковыхъ атамановъ. Оба атамана, призывая казаковъ дѣлать ежемѣсячные взносы въ «Фондъ спасенія Родины — устанавливаютъ обязательный размѣръ этого взноса въ 10 динаръ. Во Франціи по приказу Куб. Войск. Атамана собранныя средства надлежитъ направлять члену правленія О-ва взаимопомощи кубанцевъ — полк. Ф. И. Елисѣеву для дальнѣйшаго направленія атаману.

Интересна информація съ Кубани. Въ кубанскихъ повстанческихъ отрядахъ насчитывается около 10.000 «зеленыхъ». Во главѣ ихъ: есаулъ Тимченко, сотникъ Чиги-Баба и хорунжій Захарко. Горцы собрались вокругъ князя Акбата въ количествѣ свыше 2000 чел. Напечатанъ призывъ повстанцевъ съ Кубани къ зарубежнымъ казакамъ.

— Въ данное время у насъ, казаковъ, послѣдняя схватка съ разбойничьей властью, или жить, или умереть, поэтому просимъ всѣхъ братьевъ, любящихъ свою родину и родные края, какою хотите цѣною найти путь намъ помочь... Власть разбойниковъ уже не въ состояніи насъ разстрѣливать, а лишь отстрѣливается. Не поможете, — намъ не устоять, а тогда и намъ и Казачеству настанетъ конецъ.

Полна информація также о зарубежной жизни кавказскаго казачества и объ условіяхъ жизни въ странахъ Южной Америки и въ Канадѣ.

Пусть же «Кавказскій Казакъ» и дальше такъже успѣшно выполняетъ свою задачу — службу связи. **Е. Т.**

ИЗЪ ОБЗОРА ДѢЯТЕЛЬНОСТИ ПОЧЕТНАГО КОМИТЕТА ПО СОЗДАНІЮ УЧЕБНЫХЪ ЗАВЕДЕНІЙ ВО ФРАНЦІИ ЗА МИНУВШІЙ 1930 ГОДЪ

Прежде всего въ своемъ обзорѣ Комитетъ отмѣчаетъ тяжелую утрату въ лицѣ Предсѣдателя Комиссіи по распредѣленію стипендій — Вождя и большого русскаго патріота, Предсѣдателя РОВС генерала А. П. Кутепова и выражаетъ свое горячее сочувствіе РОВС въ лицѣ генералъ-лейтенанта Е. К. Миллера, считая, что открытіе лицея для воспитанія нашей молодой смѣны будетъ одним изъ нашихъ отвѣтовъ на злодѣйство.

Какъ уже извѣстно, въ началѣ этого года усиліями генералъ - лейтенанта Римскаго - Корсакова найденъ былъ около Парижа (въ Виллье ле Бель, Сена и Уаза, 71, рю Гамбетта) вмѣстительный домъ съ землей, который былъ пріобрѣтенъ прибывшимъ для этого изъ Америки А. А. Вонсяцкимъ и переданъ Комитету въ безплатное пользованіе до минования надобности, съ отпускомъ денегъ на необходимый ремонтъ. Въ настоящій моментъ ремонтъ заканчивается, и такимъ образомъ первая часть задачи можетъ считаться рѣшенной.

Вторая часть задачи — вопросъ оборудованія. Она не разрѣшена еще вполнѣ, благодаря тому, что все дѣло создается на русскія и притомъ весьма скудныя средства. За это время на обращеніе Августѣйшаго Попечителя лицея Е. В. Князя НИКИТЫ АЛЕКСАНДРОВИЧА къ начальникамъ воинскихъ частей и объединеній и къ русскимъ людямъ, многіе, по мѣрѣ силъ, своихъ постарались откликнуться и сдѣлать единовременные взносы. Общество друзей Лицея устроило балъ; кн. Васильчикова съ своей труппой — спектакль, доходы съ коихъ поступили на оборудованіе. Предполагается устройство выставки въ пользу Лицея и пр. Сочувствіе Лицею ширится, несмотря на всѣ встрѣчаемыя затрудненія.

Все это даетъ возможность осуществить задачу оборудованія. Быть можетъ, не вполнѣ, не роскошно, но необходимымъ открывающійся Лицей будетъ обезпеченъ.

По указанію Августѣйшаго Попечителя на 1-ое октября намѣчено открытіе двухъ приготовительныхъ: младшаго— для неграмотныхъ и старшаго — для малограмотныхъ и 1-го классовъ (для выдержавшихъ вступительныя испытанія по Закону Божьему, русскому яз., арифметикѣ и французскому языку).

О порядкѣ и времени подачи прошеній будетъ объявлено дополнительно.

Дѣтей надо сдѣлать русскими, надо ихъ прекрасно воспитать и образовать, а все это требуетъ обезпеченія воспитательскаго состава и учащихся.

Это обезпеченіе, какъ указано въ правилахъ, предполагается осуществить тѣмъ, что въ основѣ лицей является учрежденіемъ платнымъ и родители, отдающіе своихъ дѣтей, должны быть готовы аккуратно, въ сроки, указанные правилами, вносить деньги. Плата положена въ 500 франковъ въ мѣсяцъ на всемъ готовомъ.

Эта плата не является, конечно, высокой, но, принимая во вниманіе нашу необезпеченность, Комитетъ понимаетъ, что не всѣ родители смогутъ вносить ее цѣликомъ и полагаетъ, что оказаніе неимущимъ родителямъ посильной помощи путемъ устройства въ Лицеѣ стипендій того или другого размѣра является священнымъ долгомъ существующихъ союзовъ и объединеній, ибо надлежащее воспитаніе дѣтей — этой надежды будущей Россіи, продолжателей дѣла русской арміи является самой важной, самой неотложной задачей русскаго бѣженства. Въ этомъ отношеніи разсчетъ Комитета оказался вѣренъ и съ каждымъ днемъ мы получаемъ подтвержденіе этому: полками, союзами и частными лицами стипендіи организуются въ размѣрахъ отъ 50 до 500 фр. въ мѣсяцъ.

По вопросу стипендій Комитетъ, черезъ своихъ членовъ ген.-л. Е. К. Миллеръ, адм. М. А. Кедрова и ген. А. Д. Гескетъ постановилъ обратиться къ подвѣдомственнымъ имъ объединеніямъ съ цѣлью популяризаціи Лицея и съ предложеніемъ организовать стипендіи.

Мы ждемъ организаціи таковыхъ арміей въ память вождей, погибшихъ и послужившихъ родинѣ. Они — лучшая страница нашего прошлаго и стипендіи ихъ имени дѣйственно объединятъ насъ съ молодымъ поколѣніемъ и внушатъ ему основы и традиціи жизни арміи.

Не важны даже размѣры суммы — важно доброе желаніе; наконецъ, можно, вѣдь, сдѣлать какъ дѣлаютъ нѣкоторые полки, обращаясь къ состоятельнымъ лицамъ и учиняя стипендіи ихъ именн «въ память такого-то полка».

Но и тѣ, кто не принадлежитъ къ составу арміи и флота, — многочисленныя гражданскія объединенія и частныя лица, сохранившія уваженіе къ прошлой Великой Россіи и Вѣру въ ея будущее — они также могутъ организовать стипендіи либо именныя, либо безыменныя на пополненіе фонда стипендій при Почетномъ Комитетѣ.

Важно одно основное условіе: чтобы стипендія, какихъ размѣровъ она ни будь, вносилась бы регулярно и желательно сразу хотя бы за 1/3 или 1/4 года впередъ, чтобы не ставить въ затрудненіе учащагося и Комитетъ.

Недостающія стипендіи будутъ доплачиваться изъ стипендіальнаго фонда, образуемаго пожертвованіями безымянныхъ стипендій А. А. Вонсяцкимъ, взносами членовъ почетнаго Комитета въ фондъ стипендій имени Государя Императора НИКОЛАЯ II и стипендіями прочихъ лицъ и учрежденій, при чемъ, конечно, преимущество въ первую очередь будетъ отдаваться тѣмъ стипендіатамъ, за которыхъ кое-что уже взялось уплачивать объединеніе или Союзъ или частное лицо. Какъ правило, почетный комитетъ будетъ назначать стипендіи не больше

2/5 общей сумы, т. е. не больше 200 франковъ и то въ зависимости отъ числа желающихъ.

Распредѣленіе новыхъ стипендій и пересмотръ старыхъ будетъ производиться по указанію Его Высочества ежегодно собирающейся комиссіи Почетнаго Комитета подъ предсѣдательствомъ ген.-л. Е. К. Миллеръ при участіи ген.-отъ-кав. П. Н. Краснова, адм. М. А. Кедрова, ген.-м. А. Д. Гескетъ, гр. П. В. Гендрикова, А. М. Дерюгина, полк. Ш. Х. Берладникъ-Пуховского при секретарѣ Гв. полк. К. Ф. фонъ Рейнгардъ и докладчика отъ Лицея — директора г.-л. В. В. Римскаго-Корсакова или его замѣстителя.

На годичномъ засѣданіи Комитета 28 іюня постановлено: 1) чтобы всѣ принятые въ Лицей мальчики принесли съ собой 1-ый разъ комплектъ натѣльнаго бѣлья (3 рубашки, 3 кальсонъ, 3 п. носковъ и 3 платка).

2) Всѣ члены Комитета пожертвуютъ по 1 комплекту бѣлья полотнянаго (2 простыни, 2 наволочки, 2 рубашки, 2 кальсонъ, 2 п. носковъ, 3 платка и 2 полотенца).

3) Помимо учебной части, столовой, спальни и обмундированія — пріобрѣтаемыхъ, Лицею необходимы оборудованіе церкви, лазарета, библіотеки-музея и гимнастическо-музыкальнаго зала.

Оборудованіе церкви любезно взяли на себя кн. В. К. Волконская и гв. полк. К. Ф. Рейнгардъ. Оборудованіе библіотеки и музея любезно принялъ на себя ген. Ознобишинъ. Оборудованіе лазарета, какъ и хозяйствен. часть любезно приняла на себя гр. Е. М. Орлова-Давыдова. Оборудованіе гимнастическо-музыкальнаго зала любезно приняла на себя В. В. Шебеко.

Всѣхъ жертвователей или могущихъ быть полезными въ какой-либо изъ указаныхъ отраслей Комитетъ проситъ обращаться къ указаннымъ лицамъ.

Жертвы необходимы! Безъ нихъ не сможетъ двинуться успѣшно ни одно общественное дѣло и каждый принесшій ее и разнесшій вѣсть о Лицеѣ и его нуждахъ, — можетъ вѣрить, что наше патріотическое дѣло будетъ завершено. Всѣ отчеты о пожертвованіяхъ и учрежденіи стипендій, какъ и всѣ отчеты о Лицеѣ будутъ печататься въ выходящемъ въ сентябрѣ мѣсяцѣ журналѣ «Родной Корпусъ» и сколько позволитъ мѣсто, въ «Часовомъ».

(Обзоръ дѣятельности подписанъ: Предсѣдателемъ Комитета А. Н. Крупенскимъ, Членами: Ген.-л. В. В. Римскимъ-Корсаковымъ, Св. кн. М. К. Горчаковымъ и секретаремъ ген. шт. полк. С. Скрябинымъ).

АЛЕКСАНДРОВСКОЕ ВОЕННОЕ УЧИЛИЩЕ

Начальникъ А. в. у. Ген. Штаба ген.-маіоръ Б. Н. Буровъ, пробывъ въ Парижѣ нѣсколько дней, посѣтилъ начальствующихъ лицъ и два раза собиралъ чиновъ Парижской группы училища. Послѣдняя встрѣча чиновъ училища со своимъ начальникомъ 4-го іюля въ Союзѣ Галлиполійцевъ носила особенно сердечный характеръ.

ТОРЖЕСТВЕННОЕ ЗАСѢДАНІЕ ОБЩЕСТВА АРТИЛЛЕРИСТОВЪ, ПОСВЯЩЕННОЕ ПАМЯТИ ВЕЛИКАГО КНЯЗЯ СЕРГІЯ МИХАЙЛОВИЧА

Послѣ панихиды, отслуженной въ походной церкви Союза Галлиполійцевъ по случаю двѣнадцатой годовщины убіенія большевиками Великаго Князя Сергія Михайловича, въ собраніи Союза состоялось подъ предсѣдательствомъ генералъ-лейтенанта Репьева торжественное засѣданіе, посвященное памяти Августѣйшаго Генералъ-Инспектора Артиллеріи.

Послѣ вступительнаго слова предсѣдателя, предложившаго почтить память Великаго Князя вставаніемъ, хоромъ была исполнена «Вѣчная память».

Генералъ Виноградскій въ своей рѣчи обрисовалъ службу Великаго Князя Лейбъ-Гвардіи въ Конной Артиллерійской бригадѣ.

Генералъ Леховичъ далъ подробный обзоръ дѣятельности Великаго Князя въ должности Генералъ-Инспектора Артилеріи.

Генералъ Лукашевичъ прочиталъ двѣ записки Корпораціи Академиковъ-Артилеристовъ о роли Великаго Князя въ дѣлѣ развитія Русской Артиллеріи на началахъ современной техники.

Генералъ Глухаревъ описалъ подробности злодѣйскаго убіенія большевиками въ Алпатьевскѣ Великаго Князя Сергія Михайловича и бывшихъ съ Нимъ членовъ Императорской Фамиліи.

Полковникъ Андреевъ далъ яркую характеристику внутренняго облика покойнаго Великаго Князя.

Послѣ рѣчей ораторовъ предсѣдатель предложилъ вторично почтить вставаніемъ память Великаго Князя и Его Отца — Генералъ-Фельдцехмейстера Артиллеріи Великаго Князя Михаила Николаевича.

Хоръ исполнилъ «Коль славенъ», и торжественное засѣданіе было закрыто.

Въ числѣ почетныхъ гостей присутствовали: Великій Князь Андрей Владиміровичъ, генералъ Миллеръ, адмиралъ Кедровъ, генералы Шатиловъ и Стоговъ и др.

А. Е.

ИНФОРМАЦІОННЫЙ ЛИСТЪ № 22. ГЛАВНАГО ПРАВЛЕНІЯ СОЮЗА УЧАСТНИКОВЪ ПЕРВАГО КУБАНСКАГО, ГЕНЕРАЛА КОРНИЛОВА ПОХОДА

Открыты отдѣлы Союза въ Болгаріи: въ Софіи (Предсѣд. полк. Андреевъ) и въ Карп. Руси (Предс. полк. Низовцевъ). Намѣчается открытіе отдѣла Союза въ Нью-Іоркѣ, который распространитъ свою дѣятельность на всю Сѣверную Америку.

Въ Шанхаѣ (на Дальн. Востокѣ) 2 марта образовался «Союзъ Первопоходниковъ и Добровольцевъ Юга Россіи». Главное Правленіе приняло мѣры къ установленію связи съ вновь образовавшимся Союзомъ.

Въ виду выхода изъ состава Гл. Правленія генералъ-маіора Кирієнко, на его мѣсто вступилъ запасный членъ Гл. Правленія, полковникъ И. З. Архиповъ. Замѣстителемъ Предсѣдателя Гл. Правленія назначенъ генералъ - маіоръ Скворцовъ.

О полемикѣ на страницахъ „Иллюстрированной Россіи“

Нѣкоторое время тому назадъ на страницахъ «Иллюстрированной Россіи» были помѣщены выдержки изъ французскаго текста «Записокъ генерала Врангеля» и «Мой отвѣтъ» генерала Деникина.

Въ виду непрекращающихся по этому поводу писемъ въ Редакцію со стороны читателей «Часового», нашъ сотрудникъ бесѣдовалъ съ однимъ изъ наиболѣе близкихъ помощниковъ и друзей покойнаго генерала П. Н. Врангеля, который намъ сообщилъ слѣдующее: «Друзья покойнаго генерала Врангеля крайне сожалѣютъ, что «Иллюстрированная Россія», найдя возможнымъ напечатать выдержки изъ «Записокъ генерала Врангеля» черезъ полтора года послѣ ихъ опубликовнія, подобрала эти выдержки въ достаточной степени тенденціозно и въ той ихъ части, которая касалась взаимоотношеній генерала Врангеля съ генераломъ Деникинымъ, что дало лицамъ, незнакомымъ съ полнымъ текстомъ записокъ, представленіе о томъ, что они являются только полемикой съ бывшимъ Главнокомандующимъ В. С. Ю. Р. Это, конечно, не вѣрно. На вашъ вопросъ, будетъ ли кто-либо изъ бывшихъ сотрудниковъ генерала Врангеля отвѣчать генералу Деникину, я могу отвѣтить, что изъ проживающихъ въ Парижѣ отвѣчать никто не будетъ. Въ свое время письмо капитана Варнека въ полной мѣрѣ отразило тѣ настроенія, которыя создались среди бывшихъ соратниковъ генерала Врангеля, въ громадномъ своемъ большинствѣ шедшихъ въ свое время и за генераломъ Деникинымъ. Еще болѣе подчеркнуло это настроеніе статья проф. Даватца. Вотъ почему сотрудники генерала Врангеля отвѣчать не считаютъ нужнымъ, тѣмъ болѣе, что они имѣютъ полное основаніе полагать, что «Отвѣтъ» генерала Деникина не измѣнилъ того искренняго и глубокаго отношенія къ памяти покойнаго Главнокомандующаго, которое проч но утвердилось въ сердцахъ его соратниковъ. Разногласіе же обоихъ Главнокомандующихъ разберетъ исторія и не на основаніи личныхъ записокъ и воспоминаній, а на основаніи документовъ, которыми будетъ располагать».

Выдержка изъ письма шт. кап. Варнека въ газету «Возрожденіе».

«... Въ нашей средѣ младшаго офицерства есть почитатели и того и другого. Такъ, лично для меня, А. И. Деникинъ и былъ и есть одинъ изъ первыхъ, пошедшихъ на безнадежное ради чести родины и новороссійская катастрофа не можетъ заставить меня отказаться считать его честнѣйшимъ русскимъ офицеромъ и патріотомъ.

П. Н. Врангель былъ для меня кумиръ, какъ и для подавляющаго большинства покинувшихъ съ нимъ Крымъ и оставшихся вѣрными его призывамъ и завѣтамъ до конца.

И ничто никогда изъ нашей памяти не можетъ вытравить того, что первый отдалъ себя всего бѣлому дѣлу и что второй, забывъ свою семью, заботы о личномъ благополучіи и жизни, травимый и слѣва, и справа, насъ спасъ, насъ охранилъ, насъ устраивалъ и до конца высоко держалъ на чужбинѣ русское знамя и послѣдній вздохъ свой отдалъ арміи.

Потому то для насъ, младшихъ, пріятнѣе считать, что антагонизмъ между нашими обоими вождями былъ печальнымъ недоразумѣніемъ, которое оба они никогда не имѣли желанія раздувать, создавая партіи и пороча одинъ другого.

... Умеръ нашъ любимый вождь... И повѣрьте, что многія тысячи съ удовлетвореніемъ примѣчали по газетамъ, что всегда А. И. Деникинъ честно являлся на панихиды отдать свой послѣдній христіанскій долгъ былому соратнику. И пусть бы все нехорошее, бывшее между ними, гдѣ, можетъ быть, частично и оба правы, и оба виноваты въ своемъ неумѣніи примириться съ различной манерой думать, переживать и поступать у обоихъ, — забылось бы, чтобы не темнить памяти одного, имени другого и не баламутить умы и сердца...»

Профессоръ Даватцъ въ «Новомъ Времени» (№ 2731), раздѣляя мысли, высказанныя кап. Варнекомъ добавляетъ:

«... Въ этомъ созвучіи мыслей я еще лишній разъ перечувствовалъ ту духовную связь, которая соединяетъ насъ, офицеровъ русской арміи, безъ различія чиновъ, страны нашего пребыванія, возраста, общественнаго положенія и занятія. Едина наша мысль, одинаково реагируетъ наше чувство, одинаково трепещетъ наша душа отъ всего того, что можетъ нанести нашей арміи моральный ущербъ, внести расколъ, оскорбить то, что мы любимъ, что для насъ продолжаетъ оставаться самымъ дорогимъ»...

«Одно только долженъ я сказать. Генералъ Деникинъ пишетъ въ своей статьѣ, что семь лѣтъ онъ молчалъ и въ трудныя минуты поддерживалъ Армію, хотя она была подъ командованіемъ ген. Врангеля. Глубоко этому вѣрю — и думаю, что иначе не могло-бы быть. Но изъ словъ этихъ выходитъ, что теперь, когда Врангеля уже нѣтъ, нѣтъ надобности въ бережномъ отношеніи къ его имени, ибо Врангель уже ушелъ въ историческое прошлое.

Это — заблужденіе — и очень вредное заблужденіе. Тѣмъ, кто понимаетъ психику русской арміи, ясно, что онъ, — мертвый, продолжаетъ свое дѣло.

Ушелъ онъ въ могилу непобѣжденнымъ. Послѣ Новороссійска далъ онъ Крымъ и славою покрылъ послѣдніе дни пребыванія на русской землѣ. Его именемъ творилъ Кутеповъ чудо Галлиполи. Его духъ соединялъ разсѣянныхъ по всему міру защитниковъ родины.

И теперь онъ уже не просто генералъ Врангель, — но ВРАНГЕЛЬ безъ чина, безъ баронскаго званія, носитель красивой и волнующей легенды, чей гробъ сталъ не просто могилой, но святыней.

Рядомъ со старыми знаменами, сама эта гробница стала **знаменемъ**, — и всѣ мы, разсѣянные по лицу земли, стоимъ у этого знамени въ почетномъ караулѣ»...

НИКОЛАЕВЦЫ - КАДЕТЫ

Правленіе Общества быв. воспитанниковъ Николаевскаго Кадетскаго Корпуса, сообщаетъ всѣмъ Николаевцамъ, что избрана Историческая комиссія подъ предсѣдательствомъ Константина Васильевича Балашева (Вице-Предсѣдатель Общества), которому и проситъ направлять весь матеріалъ, касающійся исторіи родного Корпуса (наприм.: историческія данныя, свои воспоминанія, фотографіи и т. д.) ,по адресу:

C. Balacheff, 23, rue Brey. Paris (15).

ПЕРЕКЛИЧКА

КЪ ИЗМАЙЛОВЦАМЪ

5 октября (22 сентября) с. г. исполнится 200 лѣтъ со дня основанія Л.-Гв. Измайловскаго полка. Въ этотъ день состоится чествованіе 200-лѣтія полка въ мѣстахъ разселенія Измайловцевъ. Предсѣдатель Совѣта Измайловцевъ ген.-лейт. Киселевскій 103 - 03 Cité de la Viscose, Chemin de Glaires Grenoble (Isère) France проситъ всѣхъ однополчанъ, почему нибудь утратившихъ, или неустановившихъ регулярной связи съ центромъ Союза, сообщить ему свои адреса. Онъ проситъ также всѣхъ однополчанъ прислать ему не позже 15 сентября свои фотографіи, по возможности, современныя, для помѣщенія въ юбилейный альбомъ.

18 АРМЕЙСКІЙ КОРПУСЪ

Объединеніе чиновъ 18 Армейскаго Корпуса проситъ всѣхъ своихъ соратниковъ обязательно откликнуться въ цѣляхъ дальнѣйшаго болѣе тѣснаго объединенія по нижеслѣдующему адресу: Бѣлградъ 1 интерна клиника проф. Игнатовскаго г-ну Дмитріеву.

ТВЕРСКОЕ КАВАЛЕРІЙСКОЕ УЧИЛИЩЕ

Объединеніе б. ю. Т.К.У., находящееся въ Парижѣ, стремящееся сорганизовать своихъ однокашниковъ, проживающихъ въ Югославіи и Болгаріи, проситъ ихъ дать о себѣ свѣдѣнія полковнику Хокольскому, дабы въ дальнѣйшемъ войти въ связь съ Парижской Группой, какъ главной. Югославія (Сербія) г. Бѣлградъ.

Drintchitceva. 32. A. Hakolsky.

Вторичная просьба ко всѣмъ б. ю. Т. К. У. не откликнувшимся на первое воззваніе, дать о себѣ свѣдѣнія секретарю Объединенія. Парижъ.

13, rue Dutot. (15).

Командиръ и чины 1-й Генерала Маркова желѣзнодорожной роты съ глубокимъ прискорбіемъ извѣщаютъ о безвременной кончинѣ б. Командира Марковской инженерной роты полковника

Григорія Максимовича ГРОТЕНГЕЛЬМЪ

убитаго трамваемъ въБѣлградѣ 15-го сего іюня.

ПОСТУПИЛО ВЪ РЕДАКЦІЮ:

Въ пользу Бориса Коверды — отъ русскихъ друзей изъ Медона — 50 фр.

Въ фондъ Спасенія Россіи им. В. Кн. Николая Николаевича отъ «неизвѣстнаго» черезъ ген. Шатилова — 100 фр.

На розыски ген. Кутепова — отъ Пильзенскаго Галлип. Землячества черезъ пор. Запорожцева — 170 фр.

РОЗЫСКИВАЮТСЯ

Шт.-кап. Владиміръ Александровичъ Сиволобовъ (Въ Крымскій періодъ Добровольческой Арміи былъ прикомандированъ къ Англійской авіаціонной миссіи) шт.-кап. Владиміръ Ивановичъ Кумановскій.

Писать по адресу: Пол. Н. Е. Невядомскій 173, West, 88 Street. New-York City.

Я, бывшій юнкеръ Корниловскаго Военнаго Училища Федоръ Ивановичъ Петровъ, разыскиваю Георгія Николаевича Чарикова, также юнкера того же Училища, и прошу лицъ что-либо знающихъ о немъ сообщить мнѣ по адресу: Petroff, Forgfeld (Danziger Hohe) Danzig.

Нина Фед. **Брюшвейлеръ** проситъ ген. Кислицына или всѣхъ, кому извѣстно его мѣстопребываніе, передать ему ея просьбу уступить ей фотографію ея Сына Романа. Адресъ: Миланъ. 14, Via Pelizza da Volpedo. N. Brunschweiler.

Почтовый ящикъ

Полковнику G. de Dehu. (Эстонія). Очеркъ о развитіи офицерскихъ нагрудныхъ знаковъ насъ интересуетъ. Будемъ благодарны, если пришлете.

Н. С. Душину-Душкевичу (Вилкоміръ). Письмо ваше переслали. Адресъ ген. фонъ-Лампе — точенъ. Когда понадобятся открытки — попросимъ прислать.

Значекъ Бредовскаго похода можно выписать: «Knijiga» Drasokvieeva, 16, Zagreb Jugoslavja.

Цѣна — 80 динаръ съ лентой.

Поправки: Въ № 32 «Часового» въ Исторіи Морского Корпуса слѣдуетъ сдѣлать слѣдующее исправленіе: «Кап. 1 р. Китицынъ состоялъ Начальникомъ Строевой Части, Инспекторомъ же классовъ послѣ отъѣзда кап. 1 р. Александровича въ началѣ 1922 г. былъ назначенъ кап. 1 р. Кольнеръ.

СТАРОДУБОВСКІЕ ДРАГУНЫ (въ Ліонѣ).

извѣщаютъ однополчанъ о смерти полковника Константина Константиновича Зандера.

Панихиды въ 9, 20 и 40 день будутъ отслужены въ церкви Святителя Николая благочиннымъ Кавалерійской дивизіи протоіереемъ Пушкинымъ въ присутствіи гг. офицеровъ и чиновъ полка.

Тамъ, гдѣ еще бьются

Информація Б.Р.П.

ОТДѢЛЪ ОТКРЫТОЙ СВЯЗИ БРАТСТВА РП

Внутрирусскимъ Братскимъ организаціямъ, друзьямъ и союзникамъ БРП.

Дальше раскидывать Братскую сѣть, глубже налаживать Русскую пропаганду въ народѣ и въ войскахъ. Выполнять всѣ способы борьбы, входящіе въ единый Братскій планъ и указанные въ нашей литературѣ. Новымъ Братскимъ Отдѣламъ въ Россіи слагаться самостоятельно, присягая на любой Братской листовкѣ или номерѣ Братскаго журнала. Ставить себѣ начальника и тотчасъ приступать къ работѣ. Отсутствіемъ связи съ Центромъ не смущаться. Нашъ планъ одинъ, наше имя одно, наши лозунги одни. Дѣлай самъ, не оглядываясь на другихъ. Всѣмъ внутрирусскимъ Братьямъ, дружинамъ и организаціямъ входить въ связь съ безыменнымъ народнымъ противокраснымъ движеніемъ и приводить его подъ Братское знамя. Всѣмъ повстанцамъ, тайнымъ Русскимъ кружкамъ, обществамъ и союзамъ входить въ единый Братскій фронтъ. Кто идетъ отъ себя, безъ общаго имени и безъ общерусскихъ лозунговъ, тотъ гибнетъ безъ пользы для Русскаго дѣла.

По еврейскому вопросу помнить: — Братья РП не погромщики. Нашъ врагъ — комиссаръ и заядлый коммунистъ, кто бы онъ ни былъ, Русскій или нерусскій. Изъ евреевъ только красный еврей — нашъ врагъ. Мирнаго еврейскаго обывателя, его жену и дѣтей не трогать! Мы — христіане. Неповинной крови не льемъ, виновной не жалѣемъ.

Украина до самаго Чернаго моря полна повстанческими отрядами. Тамъ тоже идетъ Бр. пропаганда и гуляетъ Бр. литература. Но Бр. дружинъ здѣсь много меньше. Да и тѣ больше «самоточныя», безъ настоящей связи съ Центромъ. Преобладаютъ «самостійныя», а еще болѣе того «безымянныя». Имена лихихъ атамановъ Курска, Кажана и Гаевого передаются изъ устъ въ уста и про нихъ слагаются пѣсни. Намъ, Братьямъ Русской Правды, покамѣстъ по дорогѣ со всѣми, кто борется противъ общаго краснаго врага. Только народъ на Украинѣ долженъ помнить одно: не въ въ «красныхъ москаляхъ» бѣда, а бѣда въ проклятомъ инородческомъ Коминтернѣ, который придавилъ своимъ игомъ одинаково всѣ три вѣтки великаго Русскаго народа, — Великорусскую, Малорусскую и Бѣлорусскую. По отдѣльности ни одной изъ этихъ вѣтвей себѣ свободы не добыть. Путь къ ихъ мѣстной свободѣ лежитъ черезъ Всероссійскую свободу. Разжатыми пальцами врага не собьешь. Надо бить сжатымъ кулакомъ.

На Дону и на Кубани развивается повстанчество. Мѣстами повстанцы разбиваютъ красные карательные отряды. Такъ, въ Таманскомъ районѣ полностью уничтоженъ отрядъ ГПУ во главѣ съ комиссаромъ Шинкелемъ. Въ казачьихъ областяхъ тоже гуляетъ наша литература и работаютъ наши Братскія организаціи. Ходятъ тамъ и разныя воззванія друга нашего Братства, бывшаго Донского Атамана, генерала Краснова, чье имя помнятъ и любятъ въ казачьихъ станицахъ.

Кипитъ повстанчествомъ весь Кавказъ, гдѣ широко развита наша Братская работа. Горитъ въ Азейерджанѣ, горитъ въ Арменіи, горитъ въ Грузіи, горитъ въ Чечнѣ, Дагестанѣ и Кабардѣ. По многимъ причинамъ, касающимся конспираціи, не можемъ сейчасъ дать подробнаго отчета. Можемъ только сказать, что среди многочисленныхъ повстанческихъ отрядовъ (нашихъ, мусульманской партіи «Муссаватъ» и вольныхъ) наши Братскіе преобладаютъ. Всюду, куда достигаетъ наша пропаганда вмѣстѣ съ нашей литературой, къ Братству тянется сердце самыхъ различныхъ племенъ и народовъ Кавказа. У всѣхъ у нихъ все сильнѣе общее сознаніе, что мѣстной свободы не добыть безъ Всероссійской свободы. Болѣе же близкихъ народной душѣ и болѣе справедливыхъ лозунговъ, чѣмъ наши Братскіе, нѣтъ. Терроръ «братчиковъ» надъ коммунистами такой повсемѣстный, что въ короткихъ донесеніяхъ даже нѣтъ мѣста для упоминанія именъ справедли-

---

ПѢСНЯ БРАТЬЕВЪ РУССКОЙ ПРАВДЫ

(поется на распѣвъ: «Многи лѣта, многи лѣта, православный Русскій Царь»).

Подымайтесь, братья, съ нами.
Знамя Русское шумитъ.
Надъ горами, надъ долами
Правда Русская летитъ.

Мы отъ дѣдовъ правду эту
Въ нашемъ сердцѣ сберегли.
Вырвемъ Русскую побѣду
У враговъ своей земли.

Славу Русскому народу
Дружно, громко мы поемъ.
За народную свободу
Противъ красныхъ мы идемъ.

Съ нами всякъ, кто вѣритъ въ Бога.
Съ нами Русская Земля.
Мы пробьемъ себѣ дорогу
Къ стѣнамъ древняго Кремля.

Крѣпче бей, нашъ Русскій молотъ,
И греми, какъ Божій громъ.
Пусть падетъ, во прахъ расколотъ,
Сатанинскій Совнаркомъ!

Смерть проклятымъ комиссарамъ!
Нѣтъ у насъ пощады имъ.
Русскимъ дружнымъ мы ударомъ
Эту нечисть истребимъ.

Подымайтесь, братья, съ нами!
Знамя Русское шумитъ.
Надъ горами, надъ долами
Правда Русская летитъ.

вой народной мести. Насильственная коллективизація (колхозы) и гоненія на вѣру объединили противъ красныхъ даже такихъ старинныхъ враговъ, какъ армяне и татары. Живой примѣръ: — въ Нухинскомъ (татарскомъ) уѣздѣ возстаніемъ руководилъ армянскій священникъ.

Не переводится повстанчество въ Туркестанѣ, Прикаспіи и въ Степной области. И туда долетаетъ наше Братское вольное слово. И тамъ наши братчики бьются бокъ о бокъ съ туземцами противъ общаго врага.

Пылаетъ повстанчествомъ Восточная Сибирь. Въ Забайкальѣ, въ Пріамурьѣ, въ Уссурійскомъ краѣ, въ Приморьѣ многочисленные повстанческіе отряды. Частыя нападенія на желѣзную дорогу, то и дѣло ставятъ подъ угрозу сообщеніе Москвы съ Владивостокомъ. Въ повстанческіе отряды большая тяга изъ красныхъ воинскихъ частей. Мѣстами переходятъ на народную сторону цѣлыя команды. Среди повстанческихъ дружинъ есть Братскія, есть дружины «Добровольческаго Корпуса», есть и безымянныя. Но Братскіе обще-русскіе лозунги, можно сказать, принимаютъ всѣ, ибо нѣтъ ничего ближе этихъ лозунговъ къ сердцу народному.

Ясно одно: — еще не все народное движеніе вошло въ Братское русло, но все движеніе развивается въ точности по нашему Братскому плану, потому что другого нѣтъ и не можетъ быть. Однако, все шире становится въ Россіи рѣка Братскаго движенія. Это расширеніе ускорилось бы во много разъ, если бы у насъ была возможность во много разъ шире двинуть по всей Россіи потокъ нашей Братской литературы, которую народъ впитываетъ въ себя, какъ земля впитываетъ дождь послѣ засухи. Если у насъ нѣтъ средствъ давать во много разъ больше литературы и угнаться за народной потребностью, въ томъ не наша вина, а вина тѣхъ, кто можетъ помочь, но не помогаетъ. Все мыслимое и все возможное дѣлаемъ для нашего народа полною мѣрой. Отъ народа не отступимъ. Будемъ работать до конца, до народной побѣды.

Въ нашемъ обзорѣ нѣтъ мѣста перечислять отдѣльныхъ убитыхъ коммунистовъ по всей Россіи. Ни въ какомъ журналѣ не хватило бы мѣста. Нѣтъ возможности перечислить и повсемѣстныя проявленія народнаго «вредительства» красному аппарату. Безъ счета гибнутъ комиссары и комиссарчики отъ руки народныхъ мстителей. Крѣпко выполняется Братскій завѣтъ: — «Бей змѣю, да не забывай и змѣенышей»! Горятъ коммунистическіе колхозы. Горятъ Исполкомы. Всего не разсказать. Всюду, куда вѣтеръ доноситъ Бр. литературу, населеніе на всѣ лады примѣняетъ Братскіе «способы».

МАТЕРІАЛЫ О РУССКИХЪ БѢЖЕНЦАХЪ

(Письмо въ редакцію).

Не откажите въ любезности помѣстить въ вашемъ журналѣ мое нижеслѣдующее обращеніе.

Въ нѣсколькихъ русскихъ и иностраныхъ газетахъ появилось сообщеніе о моей работѣ по вопросу: **«Русскіе бѣженцы на чужбинѣ послѣ революціи 1917 года».** Считаю нужнымъ сдѣлать болѣе подробное дополненіе.

Вотъ уже 3 года я собираю по свѣжимъ слѣдамъ относящіеся къ этому вопросу матеріалы. Я интересуюсь правовымъ, экономическимъ положеніемъ русскихъ, бытовой жизнью ихъ, организаціями и всѣми культурными достиженіями. Я разыскиваю русскихъ во всѣхъ частяхъ свѣта. Я вошла въ связь уже съ 60-ю пунктами русскаго разсѣянія. Куда-куда злосчастная судьба не занесла несчастнаго русскаго скитальца! У меня корреспонденты изъ Гонолулу, Маниллы, Новой Зеландіи, Бомбея, Алжира, Дальняго Востока и многихъ, многихъ другихъ экзотическихъ странъ. Присылаютъ мнѣ бытовые очерки, фотографіи, иллюстраціи. Всѣ матеріалы мной систематизируются и— я надѣюсь — смогутъ оказаться цѣнными для будущаго историка.

Уже теперь по Архиву можно судить о томъ сложномъ конгломератѣ, который представляетъ изъ себя эмиграція. Среди корреспондентовъ, почтившихъ меня своимъ довѣріемъ и сочувственно отнесшихся къ моей задачѣ: духовныя лица, бывшіе дипломаты, воины, врачи, инженеры, педагоги, общественные дѣятели, композиторы, режиссеры, пѣвцы, музыканты, артисты балетные и цѣлое созвѣздіе русскихъ художниковъ въ Европѣ и Америкѣ, — имена, составляющія нашу національную гордость.

Самое затруднительное въ моей работѣ, — добываніе адресовъ, а потому я рѣшилась печатно обратиться съ покорнѣйшей просьбой ко всѣмъ, кто находитъ мою работу заслуживающей сочувствія, — оказать мнѣ поддержку сообщеніемъ свѣдѣній.

Работа моя совершенно аполитичная.

Пользуюсь случаемъ, чтобы печатно горячо поблагодарить всѣхъ лицъ, оказавшихъ мнѣ довѣріе и любезно отозвавшихся на мое къ нимъ обращеніе.

Адресъ мой:

Wanderkendere, 366, Uccle, Bruxelles (Belgique).

Баронесса **Марія Дмитріевна Врангель.**

Казначей Корниловскаго полка Константинъ Константиновичъ Мироничъ, послѣ операціи, 24 іюня 1930 г. скончался въ Альгранжъ (Мозель), Франція.

ВИЛЛЫ — КРЕДИТЪ НА 10 ЛѢТЪ

Платить ежемѣсячно какъ **за квартиру 4-5 комнатъ,** кухня, в.-к., садъ и другія удобства въ 30 минутахъ отъ Парижа. Очень красивое и сухое мѣсто. Лѣсъ. Отъ налоговъ освобождены на 15 лѣтъ. **Введеніе въ собственность немедленное,** расходы по купчей крѣпости послѣ оплаты всего долга. **Пользуйтесь этимъ рѣдкимъ случаемъ и посѣтите** Mr Schnayder, который Вамъ дастъ всѣ свѣдѣнія. Ежедневно до 10 час. утра и 6-8 час. вечера. 117, rue du Temple. Téléph.: Archives 79-29.

Главное Правленіе Союза Участниковъ Перваго Кубанскаго Похода проситъ высылать фотографіи Первопоходниковъ для альбома Участниковъ Перваго Кубанскаго похода, а также свѣдѣнія объ убитыхъ и умершихъ Первопоходникахъ съ указаніемъ времени, мѣста и обстоятельствъ смерти и времени погребенія.

Также желательно полученіе статей, вырѣзокъ изъ газетъ и т. п. касающихся исторіи Перваго похода или его участниковъ, появляющихся въ современной печати въ разныхъ странахъ.

Всѣ матеріалы будутъ приняты съ благодарностью, какъ вкладъ въ будущій музей Перваго Кубанскаго похода.

Издательствомъ «Часового» выпущены

ПОРТРЕТЫ И ФОТОГРАФІИ:

на мѣловой бумагѣ, размѣромъ 22 × 17 сант.

ГЕНЕРАЛЪ А. П. КУТЕПОВЪ

ФЕЛЬДМАРШАЛЪ КНЯЗЬ СУВОРОВЪ-РЫМНИКСКІЙ

(къ 200-л.тію со дня рожденія).

ЗАЛЪ МОРСКОГО КОРПУСА

Цѣна — 2 фр., за границу — 3 фр. съ пересылкой.

ЛЕЧЕБНИЦА «TURBICO» ВЪ ПАРИЖѢ

19, Rue Turbigo, PARIS-2e Métro: Etienne-Marcel

располагающая наиболѣе полнымъ и современнымъ оборудованіемъ

ЛЕЧЕНІЕ ВСѢХЪ БОЛѢЗНЕЙ НОВѢЙШИМИ СПОСОБАМИ

Болѣзни внутренніе, женскія, дѣтскія, венерическія, уха, носа и горла, глазъ

ОПЕРАЦІИ, РАДІОГРАФІЯ, РАДІОСКОПІЯ

Ультра - фіолетовые лучи, анализы крови, мочи

ЦѢНЫ УМѢРЕННЫЯ

Для русскихъ спеціальныя условія платежа

ПРІЕМЪ ЕЖЕДНЕВНО отъ 9-12 и отъ 3-9 вечера

По праздникамъ и воскресеньямъ 9-3 дня.

Тамъ-же Русскій Зубоврачебный Кабинетъ „TURBICO"

Продолжается подписка на 1930 годъ на казачій, ежемѣсячный журналъ

„Родимый край"

Подписная плата:

въ годъ — 30 фр.; на полгода — 15 фр.

Адресъ: Monsieur MELNIKOFF

1, villa Chauvelot, Paris XV, France

УЧАСТКИ ЗЕМЛИ — въ долгосрочный кредитъ во всѣхъ направленіяхъ отъ Парижа.

ПОСТРОЙКА ДОМОВЪ — въ кредитъ на 10-15-20 лѣтъ.

ГОТОВЫЯ ВИЛЛЫ — въ разсрочку на 10 лѣтъ.

ДАЧНЫЕ ПАВИЛЬОНЫ — въ 2-3-4 комнаты — въ кредитъ на невыплаченныхъ участкахъ.

СПРАВКИ — ежедневно отъ 3-6; по субботамъ и воскресеньямъ отъ 4-7. На письменные запросы прилагать марки.

Адресъ: 8, rue Claude Terrasse, V étage (быв. rue Billancourt). Paris (16-me). Métro: Porte St. Cloud.

Serge FEDOROFF

Г. г. членамъ Обще-Воинскаго Союза и Союза Галлиполійцевъ спеціальныя условія.

Б. СПБ. «Знаніе». ЕДИНСТВЕННАЯ СТАРАЯ, БОЛЬШАЯ И ЗАРЕКОМЕНД. **АВТО-ШКОЛА**

Académie d'Auto des Champs-Elysées

дѣйствит. обучающ. ѣздѣ на torpédo, cabriolet, закрыт. 4-хъ и 6-ти цилиндр. маш. 1930 г. **ПРОПУСТИВШАЯ СВЫШЕ 15.000 СЛУШАТ. НА КАРТЪ - РОЗЪ и СВЫШЕ 3.500 НА ТАКСИ. КАРТЪ-РОЗЪ. ГРАНДЪ - РЕМИЗЪ. КАМІОНЪ. ТАКСИ.** съ гарант. **МЕХАНИКА** съ устр. на мѣста. (Практ. курсъ съ электротехн. авт.). Съ выдач. **АТТЕСТАТОВЪ** шоф. — 21, av. Edouard Vaillant, M-ro St-Cloud Зан. утр. и в. до 10 ч. в. **ДЛЯ ЖЕЛАЮЩ. УСОВЕШЕНСТВ. ПРЕПОД. ТЕХНИЧЕСКОЕ ЧЕРЧЕНІЕ. КУРСЪ ЛАВЕРОВЪ** съ устройствомъ намѣста.

1) 78, av. CHAMPS ELYSÉES. (Лидо въглубинѣ пассажа налѣво) 2) 31, rue Marbeuf, 31. 3) 74, av. MOZART, M-ro Jasmin, около P-te St-Cloud. 4) Біянкуръ, 28-bis, r. Nationale, рядомъ съ place Nationale. По воскр. открыто только 78, av. Champs - Elysées и Біянкуръ 28-bis, r. Nationale, 10-12 и 2-5. **КУРСЪ 100 фр. Зн. фр. яз. НЕ ОБЯЗАТ.** Реком. на мѣста. (За годъ устр. 163 чел.).

Tél.: Elys. 41-22 et 33-22.

Вним. живущ. въ провинц.: картъ-розъ съ экз. отъ 2 до 8 дней. Для жел. готов. дома. им. нов. матер. такси, утвержд. Префект. съ 1 февр. 1930 г. — 30 фр. Рук. по авт. 8,50. Механ. 30 фр. Сохраните это объявленіе — оно вамъ пригодится.

Дир. инж. Б. БАЛЯСНЫЙ

РУССКІЙ ВРАЧЕБНЫЙ КОНСИЛІУМЪ

подъ руководствомъ доктора Arion, бывш. externe госп. St.-Louis и судебнаго врача доктора Laroulandi, экстраор. проф. Ecole de Médecine доктора Regnier, бывш. зав. госп. La Charité, въ Парижѣ доктора Iasen, Парижск. Мед. Фак.

ЛѢЧИТЪ ПУТЕМЪ ПЕРЕПИСКИ въ совершенно секретномъ порядкѣ, способами, примѣняемыми самимъ больнымъ (безъ уколовъ).

СИФИЛИСЪ во всѣхъ стадіяхъ, **ТРИППЕРЪ** и всѣ его осложненія (воспаленіе мочевого пузыря, предстательной железы, матки, канала, яйцевода и пр.).

ПОЛОВОЕ БЕЗСИЛІЕ во всѣхъ видахъ. **Женск. бол.** Послѣдніе научные методы лѣченія, основанные на примѣненіи лѣченія **НОВОЙ СЫВОРОТКОЙ.** Быстрые результаты. **Отправка лѣкарствъ въ СЕКРЕТНОМЪ ПОРЯДКѢ безъ указанія на обложкѣ посылки.**

Пріемъ больныхъ ежедневно 10-12 и 3-7 ч. воскр. и праздн. 10-12 ч. Корреспонд. адресовать:

Docteur Arion, 28, Faub. Montmartre, 28, Paris

Автомобильная школа МАРБЕФЪ

ПРИ ГАРАЖѢ МАРБЕФЪ

(Самый большой гаражъ въ Парижѣ въ районѣ Champs-Elysées въ 10 этажей на 1000 машинъ).

32-34, rue Marbeuf.

Tél. Elysées 58-83, 97-61 et la suite...,

Métro: Marbeuf et R. P. Ch.-Elysées

Самая серьезная и добросовѣстная подготовка по автобомильной ѣздѣ и механикѣ на машинахъ и учебныхъ приборахъ нов конструкціи.

Продолжается пріемъ заказовъ на

книгу Ген. Ю. Н. Данилова

Великій Князь Николай Николаевичъ

Цѣна 45 фр.

Выписывающіе черезъ «Часовой» за пересылку не платятъ.

Омоложеніе

и лѣченіе организма

Организмъ человѣка остается здоровымъ, сильнымъ и работоспособнымъ лишь до тѣхъ поръ, пока его жизнетворныя железы здоровы. Слабыя же, больныя железы не насыщаютъ организма драгоцѣнными ферментами энергіи въ надлежащей степени, отчего кровообращеніе и обмѣнъ веществъ замедляются, и въ организмѣ **скопляются осадки невыдѣленныхъ мочевой кислоты, уратовъ** и др. **ядовъ нарушеннаго обмѣна.** Но знаменитые ученые доказали, что послѣ насыщенія организма физіологическимъ экстрактомъ (какъ Калефлюидъ Д. Калениченко) изъ жизнетворныхъ железъ сильнаго и молодого животнаго, — **возстанавливаются опять нормальныя силы молодости.**

Въ результатѣ организмъ быстро выздоравливаетъ отъ всякой болѣзни, и его работоспособность, одряхлѣніе и старость и даже смерть отодвигаются на много лѣтъ дальше (Д-ръ С. Вороновъ).

Вотъ почему **Калефлюидъ и примѣняется медицинскимъ корпусомъ** всѣхъ странъ на милліонахъ больныхъ уже **болѣе 28-ми лѣтъ, какъ могущественное укрѣпляющее и возстанавливающее силы средство во время и послѣ всѣхъ болѣзней.**

Калефлюидъ необходимъ всѣмъ тѣмъ, организмъ которыхъ предрасположенъ къ разнымъ заболѣваніямъ или требуетъ постояннаго укрѣпленія силъ, ослабляемымъ болѣзнями, дурнымъ питаніемъ или умственнымъ трудомъ.

Безплатно всѣмъ высылается обширная литература о Калефлуидѣ съ наблюденіями надъ больными многочисленныхъ **профессоровъ и врачей.**

Требуйте **Калефлюидъ только — Д. КАЛЕНИЧЕНКО,** на этикеткахъ котораго указаны присужденныя **Калефлюиду высшія награды** на выставкахъ въ Парижѣ, Лондонѣ, Брюсселѣ, Римѣ и др., и **остерегайтесь подражаній, если бережете свое здоровье и трудовыя деньги.**

КАЛЕФЛЮИДЪ Д. КАЛЕНИЧЕНКО находится въ лучшихъ аптекахъ **всѣхъ странъ** и высылается налож. платеж. безъ оплаты почтовыхъ расходовъ.

ТРЕБОВАНІЯ АДРЕСУЙТЕ:

Во Франціи: T. Kalefluid D. Kalenitchenko, 5, cité Pigalle Paris. **Въ Англіи:** Géneral Agency of «Kalefluid». 65, Harington Gardence, London, S. W.7. **Въ Америкѣ:** A. Tchernoff, 50 East 127, St. New-York City. **Въ Германіи:** W. Andrejeff, Nierbuhrstr, Berlin, Charlottenbourg. **Въ Чехословакіи:** Lécarna «Adam» Vaclavské, Nameste, Praha II. **Въ Харбинѣ:** Я. Я. Мюллеръ, Діагональная 14. **Въ Тунисѣ:** Г. Гирчичъ, 13, Bd, Bad Menara.

BANQUE INDUSTRIELLE DU CENTRE

85, rue de Richelieu, 85, Paris (2). Tél.: Louvre 09 - 11; Centr. 35 - 67.

Текущіе счета и вклады, онкольные счета, биржевыя операціи комиссіонные порученія.

Переводъ денегъ въ Россію и др. страны

съ предст. обратн. росписокъ. — ПОКУПКАРУССКИХЪ БУМАГЪ (рента, займы, закл. листы, акціи страхов. полисовъ. ДѢЛАЙТЕ СБЕРЕЖЕНІЯ, покупая гарантированные Франц. Правительствомъ ВЫИГРЫШНЫЯ (съ процентами) облигаціи

За наличные или на спеціальныхъ условіяхъ.

«CREDIT NATIONAL», «CREDIT FONCIER» и «VILLE DE PARIS».

ВЫИГРЫШИ 1.000.000 ФР. ЕЖЕМѢСЯЧНО

БЛИЖАЙШІЙ РОЗЫГРЫШЪ 1 ЮЛЯ и 1 АВГУСТА. Облигаціи отъ 60 фр. Ссуды до 80 % стоим. Проспекты съ таблицами выпущен. билетовъ и свѣдѣнія объ операціяхъ на Парижской Биржѣ высылаются по первому требованію; корресп. по русски.

Портной **Ф. И. Агѣевъ**

БОЛЬШОЙ ВЫБОРЪ

англійскихъ и французскихъ матерій

19, rue Tiphaine, Paris (15)

Métro: La Motte - Picquet

ПРОДОЛЖАЕТСЯ ПОДПИСКА НА 1930 Г.

на выходящую два раза въ недѣлю по четвергамъ и воскресеньямъ газету

„ГОЛОСЪ"

На 1 мѣс. — 25 лв. На 6 мѣс. — 130 лв.
» 3 » — 70 лв. » 1 годъ — 240 лв.
Заграницу — тѣ же условія, но въ центахъ.
«Голосъ». Софія, Царь Самуилъ 65

ОБЩЕСТВО ВЗАИМНАГО КРЕДИТА „СОЮЗЪ"

CREDIT MUTUEL «UNION». 12, rue Blanche, Paris (9). Tél.: Trinité 45-77.

Пріемъ вкладовъ. — Текущіе счета. — Ссуды и учетъ векселей. — Производство всѣхъ банковскихъ операцій. — Покупка и продажа въ наиболѣе выгодныхъ условіяхъ выигрышныхъ билетовъ — Credit National, Ville de Paris и т. д.

Открыто ежедневно (кр. праздн.) отъ 10 до 4 ч. безъ перерыва.

Кровеочиститель (Авранинъ)

Дѣло сущ. съ 1893 года

Индійскій Бальзамъ Аврахова — безвредный растительный сокъ совершенно очищаетъ кровь отъ микробовъ и заразы. Отъ первыхъ пріемовъ бальзама больной чувствуетъ, какъ организмъ, измученный болѣзнью, наполняется новыми силами. На 3-5 день больной уже чувствуетъ облегченіе, а послѣ мѣсяца или полтора всякое леченіе становится излишнимъ потому, что болѣзнь побѣждена и силы возстановлены, не приходится даже повторять курса леченія, такъ какъ всякая болѣзнь подается радикальному излеченію при помощи леченія Индійскимъ Бальзамомъ.

Излѣченіе съ полной гарантіей сифилиса, во всѣхъ стадіяхъ и во всѣхъ послѣдствіяхъ. Сухотка спинного мозга и табесъ, прогрессивный параличъ, люпусъ или волчанка, псоріазисъ, экзема, ракъ, сикозъ, падучая болѣзнь эпилепсія, туберкулезъ костей, и всѣ наслѣдственныя болѣзни, золотуха, безсиліе подается соверш. излеченію. Всѣ нервныя болѣзни также быстро излѣчиваются.

Объ излеченіи отъ этихъ болѣзней имѣю десятки тысячъ нотар. и письменыхъ благодарностей.

СЕКРЕТЪ производства Индійскаго Бальзама ТОЛЬКО ВЪ ПАРИЖѢ У АВРАХОВА: ВЪ БЕРЛИНѢ остерегайтесь поддѣлки Д-ра Шмидта. Онъ больше моимъ представителемъ не является. За его методы леченія я не отвѣчаю. Брошюра высыл. по требованію. Почт. расх. 2 фр. Требуйте Индійск. Бальзамъ только у Аврахова.

D. AVRAKOW. 6, Rue Maublanc. Paris (15-ème). (Métro: Vaugirard).

РУССКАЯ СРЕДНЯЯ ШКОЛА ВЪ ПАРИЖѢ

имени леди Лидіи Павловны Детердингъ.

(ГИМНАЗІЯ И РЕАЛЬНОЕ УЧИЛИЩЕ)

переведена въ новое помѣщеніе въ Parc des Princes.

6, BOUL. D'AUTEUIL, BOULOGNE s/SEINE

(Métro: Porte d'Auteuil ou Molitor. Tram.: N° N° 16, 23, 25).

XI УЧЕБНЫЙ ГОДЪ. Пріемъ во всѣ классы (двапригоговительныхъ, I - VIII) продолжается.

Директоръ **В. П. Недачинъ**, б. дир. Медвѣдниковской гимназіи въ Москвѣ.

ВЪ РЕСТОРАНѢ

„AU PERROQUET VERT"

21, RUE D'OUESSANT. Métro: La Motte Picquet-Grenelle.

По субботамъ и воскресеньямъ поетъ **М. П. КОМАРОВА** и играютъ балалаечники.

Всѣмъ пріѣзжающимъ въ Парижъ изъ провинціи даются необходимыя справки и указанія.

ВСЕРОССІЙСКІЙ ЗЕМСКІЙ СОЮЗЪ

UNION DES ZEMSTVOS RUSSES

12, rue Blanche, Paris (9)

Tél.: Trinité 45-77 Nord-Sud. Trinité.

Денежные переводы и посылки въ Россію, юридич. консульт., защита интересовъ бѣженц. въ судебн. и администр. учрежден.

Пріемъ ежедневно (кромѣ праздн.) отъ 10 5 ч. въ субб. до 3 ч. (безъ перер.). Пріемъ денеж. перев. произв. также по воскресеньямъ отъ 11-1 ч. въ домѣ Русской Церкви, рю Дарю 12. Иногородн. могутъ направлять деньги по адресу Союза.

АПТЕКА ДЛЯ РУССКИХЪ

въ русскомъ районѣ Парижа

Pharm. Centr. du Bd de Grenelle

K. Foucher Pharm., de 1-ère Classe

77, Bd de Grenelle, 77

Автобусы: Y, AQ, AH. **Трамваи: 25, 26.**

Métro: Dupleix, La Motte-Picquet-Grenelle.

ЦѢНЫ НИЖЕ ВСѢХЪ АПТЕКЪ.,

Tél.: Ségur 11-45.

Деньги ◉ Земля

Вѣрный способъ сберечь и пріумножить — это купить участокъ подъ Парижемъ, или на берегу моря на выплату. Участки въ 15 мѣстахъ отъ 12 фр. Первый и ежемѣсячный взносъ по уговору. Какъ общее правило, стоимость земли удваивается въ 3 года. Пріемъ по субботамъ отъ 3 до 5 ч. «Ville et Places». 14, rue de Chateaudan. N. S. Notre-Dame-de Lorette. Письменно 44, rue Perronet. Neuilly-Paris. Sineokow — докторъ Государственныхъ наукъ.

Старая, большая зарекомендованная добросовѣстная АВТО-ШКОЛА

AUTO-ECOLE PERFECTION

Пропустила свыше 20.000 человѣкъ на картъ розъ, такси, грандъ-ремизъ инр. **КАРТЪ-РОЗЪ** (экзам. ежедн. утр. и днемъ, субб. послѣ обѣда). **ГРАНДЪ-РЕМИЗЪ, КАМІОНЪ** (poids lourds), **ТАКСИ**, курсъ съ гарант. **МЕХАНИКА.** (Практ. курсъ) съ выдач. **АТТЕСТАТА.** Спец. курсъ **УСОВЕРШЕНСТВ.** (Perfectionnement) съ выд. certificat de capacité pour la conduite à Paris Занятія утр. и веч. (безпл. раб. въ большихъ гаражахъ). Курсъ лавровъ съ устройствомъ на мѣста. **КУРСЪ АВТОМОБ. ѢЗДЫ** со всѣми хлоп. и подач. машины для экз. **100 фр.** Имѣется спец. курсъ безъ огранич. ур. до выд. экзамена. Зн. фр. языка необязательно. Въ срочн. случ. экзаменъ въ 2 дня. Рекоменд. на мѣста (съ 1-го Февр. устр. 173 чел.) безвозмездно. Для лицъ, жел. готов. дома имѣется нов. матеріалъ **ТАКСИ** утвержд. Префект. 15-2 1930 г. **Цѣна 25 фр., Управл. автом. 5фр.** Курсъ механ. 32 фр. Директоръ-владѣлецъ **В. А. ЮРКОВСКІЙ.**

4, RUE DESAUGIERS уголъ 9-bis, rue d'Auteuil, PARIS (16e).

Métro: Eglise d'Auteuil. Tél.: Auteuil 44-11.

Сохраните это объявленіе — оно пригодится Вамъи Вашимъ друзьямъ.

Imprim. PASCAL, 13, Rue Pascal, PARIS-5e

Le gérant J. BERRODIER

ЧАСОВОЙ

ИЛЛЮСТРИРОВАННЫЙ·ВОЕННЫЙ·И·МОРСКОЙ·ЖУРНАЛЪ·ПАМЯТКА

№ 37

Парижъ
15 Августа
1930 г.

Органъ связи русскаго воинства за рубежомъ подъ редакціей В. В. ОРѢХОВА, ЕВГЕНІЯ ТАРУССКАГО и А. А. ВОНСЯЦКАГО

Отдѣлы: Военный — ген. шт. полковникъ П. Г. Архангельскій.
Военно-морской — С. К. Терещенко.

« La Sentinelle », 29, rue du Colisée, Paris (8e) ; Tél. : Elysées 07-55.
Bimensuelle. En France 3 frs. Заграницей 4 фр.

Съ 18-го іюля по 7 августа 1930 г. Предсѣдателемъ Русскаго Обще-Воинскаго Союза генераломъ Миллеромъ, отданы нижеслѣдующія распоряженія:

I. 30 іюля 1930 года. № 37.

§ 1.

Русскій Воинскій Союзъ въ Чехословакіи (Приказъ Генерала Кутепова 8-го іюня 1929 года за № 17) — Упраздняется.

§ 2.

Согласно донесенія Начальника УІ-го Отдѣла Русскаго Обще-Воинскаго Союза, въ Чехословакіи образованы Русскіе Союзы Участниковъ Великой войны въ слѣдующихъ городахъ: Прага, Брно, Пильзенъ и Градецъ Кралове.

II. 31 іюля 1930 года. № 38.

Увольняется отъ службы въ порядкѣ дисциплинарномъ (ст. 34 Устава Дисциплинарнаго изд. 1919 года) — корнетъ 4-го гусраскаго Маріупольскаго Ген. Фельдм. Князя Витгенштейна полка — Прозоровъ.

Ш. 5 августа 1930 года. № 39. § 1. — Вслѣдствіе ходатайства Начальника 1-го Отдѣла Р.О.В. Союза, зачисляю въ Р.О.В. Союзъ, на общихъ для сего основаніяхъ, — «Общество русскихъ офицеровъ артиллеристовъ въ Сиріи и Либанѣ», каковое Общество и приказываю включить въ составъ 1-го Отдѣла Р. О. В. Союза.

Предсѣдателемъ Общества рускихъ офицеровъ артиллеристовъ въ Сиріи и Либанѣ — **назначаю** — полковника **Бѣлина.**

§ 2. — Исключенный изъ Союза Участниковъ 1-го Кубанскаго Похода, постановленіемъ Главнаго Правленія названнаго союза, подпоручикъ **Краянскій** Юрій Андреевичъ, по представленію Начальника IУ-го Отдѣла Р. О. В. Союза, исключается и изъ списковъ Р. О. В. Союза.

§ 3. — Исключается изъ Р. О. В. Союза, согласно приговора Суда Чести при Управленіи Начальника П-го Отдѣла Р. О. В. Союза, Союза взаимопомощи Офицеровъ б. Россійскихъ Арміи и Флота въ Германіи подпоручикъ **Карповъ,** Семенъ Константиновичъ.

Парижъ, 15 августа.

Въ прошломъ номерѣ «Часового» мы дали яркую сводку «Тамъ, гдѣ еще бьются» о дѣлахъ Братства Русской Правды и о повстанческомъ движеніи въ рядѣ русскихъ областей.

Въ Поволжьи, Туркестанѣ, Сѣверномъ Кавказѣ идетъ непрерывная повстанческая война крестьянства съ комунистической властью, — еще болѣе серьезныя формы эта борьба пріобрѣла въ Закавказьи.

Однимъ изъ главныхъ центровъ повстанческаго движенія въ Закавказьи явился Веди-Басорскій районъ, гдѣ повстанцы-татары образовали крупный партизанскій отрядъ, для уничтоженія котораго большевикамъ пришлось перебросить въ этотъ районъ изъ Тифлиса отдѣльный отрядъ 11-й арміи въ составѣ пѣхотной бригады и кавалеріи съ приданной имъ легкой и тяжелой артиллеріей. Въ другихъ мѣстахъ Закавказья тоже образовались повстанческіе отряды, при чемъ для борьбы съ большевиками выступили плечо-къ-плечу армяне и татары, забывшіе передъ лицомъ общаго врага свои вѣковыя распри.

Мы уже приводили информацію съ Кубани. Въ кубанскихъ повстанческихъ отрядахъ насчитывается около 10.000 «зеленыхъ». Во главѣ ихъ: есаулъ Тимченко, сотникъ Чиги-Баба и хорунжій Захарко. Горцы собрались вокругъ князя Акбата въ количествѣ свыше 2000 чел. Напечатанъ призывъ повстанцевъ съ Кубани къ зарубежнымъ казакамъ.

Но еще болѣе яркія проявленія повстанческой борьбы мы видимъ на Дальнемъ Востокѣ. Здѣсь повстанческое движеніе вспыхнуло въ концѣ апрѣля. Очагами возстаній послужили два района, расположенные недалеко отъ Владивостока: Сучанъ и Шкотово. Въ Шкотовѣ возстаніе было поднято «лишенцами», на Сучанскихъ копяхъ возстали рабочіе. Большевики срочно перебросили изъ Владивостока карательный отрядъ, составленный изъ чекистовъ и китайцевъ-наемниковъ. Столкновеніе закончилось далеко не въ пользу большевиковъ, — успѣху повстанцевъ

НА ОБЛОЖКѢ: Трубачъ 12-го гусарскаго Ахтырскаго генерала Дениса Давыдова, нынѣ Е.И.В. Вел. Княгини Ольги Александровны полка (начало XIX вѣка).

Праздникъ Духа
(Всесокольскій слетъ).

Русскіе сокола у Русской церкви въ Бѣлградѣ, послѣ возложенія вѣнка на могилу Главнокомандующаго генерала Врангеля 28 іюня 1930.

способствовало поголовно возставшее населеніе посадовъ, Сергѣево, Анучино, Осиповки и т. д.

По другую сторону ж. д. линіи Хабаровскъ-Владивостокъ, на Западъ отъ Никольска Уссурійска, повстанцы появились въ районахъ Гродеково-Голенки и стали угрожать Никольскъ-Уссурійску.

Главная борьба ведется за обладаніе магистралью Уссурійской ж. д., гдѣ повстанцы разрушаютъ полотно, дѣлаютъ налеты на станціи: на этой дорогѣ движеніе въ теченіе апрѣля и мая почти прекратились.

Тревожное положеніе коммунистовъ обратилось въ угрожающее, когда стало извѣстнымъ, что симпатіи частей морскихъ командъ Владивостокскаго порта находятся на сторонѣ повстан-

Послѣднія свѣдѣнія отъ іюля мѣсяца говорятъ, что начавшееся въ Приморьѣ повстанческое движеніе нашло отзвукъ и въ Забайкальи... Есть свѣдѣнія о томъ, что въ Алтайскомъ и Петропавловскомъ районахъ тоже далеко не все для большевиковъ благополучно.

Знакомымъ съ географическими и прочими условіями Приморской области ясно, какую серьезную угрозу для большевиковъ создаетъ эта область, если возстаніе тамъ будетъ шириться и приметъ регулярныя формы.. Повстанческая же борьба не заглохнетъ, если будетъ имѣть за собой моральную и матеріальную базу. Что до моральной стороны, то личность вновь назначеннаго Начальникомъ Дальневосточнаго отдѣла Р.О. В.С. генерала Дитерихса сама говоритъ за себя. Знакомый съ мѣстными условіями, испытанный и честный солдатъ, твердый и рѣшительный начальникъ, онъ учтетъ моментъ и во время поможетъ послѣдней борьбѣ за честь и свободу Россіи. Матеріальная же сторона зависитъ отъ насъ и здѣсь мы призываемъ нашихъ соратниковъ дать еще разъ міру доказательство своей преданности Русской идеѣ и жертвенности: пусть каждый изъ насъ внесетъ свою лепту на дѣло помощи нашимъ борцамъ.... Способы пожертвованій извѣстны: есть спеціальные сборщики, можно представлять деньги черезъ своихъ начальниковъ и предсѣдателей, можно присылать намъ.

Но этого, конечно, мало. И вотъ здѣсь хочется обратить вниманіе русскихъ имущихъ круговъ (а ихъ въ эмиграціи не мало!), а также держателей остатковъ казенныхъ русскихъ денегъ: «не пора-ли наконецъ, создать крупный матеріальный фондъ, необходимый для побѣды?»

Когда эти строки были написаны, мы прочли очередной выпадъ «Послѣднихъ Новостей» въ передовой статьѣ «Новая авантюра».

Совершенно забывая о томъ, что въ далекомъ Приморьѣ льется русская кровь и русскіе рабочіе и крестьяне съ вилами и топорами въ рукахъ отбиваются противъ пулеметовъ и гранатъ чекистовъ, «П. Н.» и здѣсь стараются въ руку большевикамъ оклеветать русское національное движеніе.

Напрасныя усилія. Русское зарубежье прекрасно знаетъ цѣну этой газетѣ...

Намъ только непонятно одно. Какъ еще нѣкоторые умѣренные круги могутъ говорить о возможности какого бы то ни было сговора о созданіи общаго фронта съ политической группой, справедливо заслужившей названіе пособниковъ большевизма.?

Праздникъ Духа

(Письмо изъ Бѣлграда)

Въ той краткой корреспонденціи, которая предназначается для «Часового», конечно, трудно даже приблизительно дать полную картину той грандіозной манифестаціи славянскаго единенія, въ которую вылились отшумѣвшіе у насъ дни Всесокольскаго Слета. Поэтому хочется съ краткостью рапорта «донести» лишь о томъ, поскольку въ этомъ слетѣ была представлена и выявлена Россія.

Прежде всего, слѣдуетъ отмѣтить, что въ той или иной формѣ, русскіе сокола принимали участіе (и самое дѣятельное) съ первыхъ дней, когда происходилъ подготовительный просмотръ силъ до послѣднихъ трехъ «большихъ» дней слета.

На огромномъ стадіонѣ, вмѣщавшемъ до 50 тысячъ человѣкъ, уже въ первые дни общее признаніе первенства получила русская женская гимназія изъ Великой Кикинды (Банатъ). Уже самое появленіе 70 ученицъ (бѣлыя повязки на головѣ, синія блузы и красныя юбки) какъ бы развернуло на стадіонѣ нашъ русскій національный трехцвѣтный флагъ. Работа и гармонія общей массы колонны были изумительны и вызвали общій восторгъ. Гимназія закончила свои упражненія красивой группой и выкинула четыре славянскихъ флага; оркестръ грянулъ «Гей, славяне!», и весь стадіонъ разразился оглушительными апплодисментами. Это былъ первый могучій аккордъ успѣха, взятый русскими.

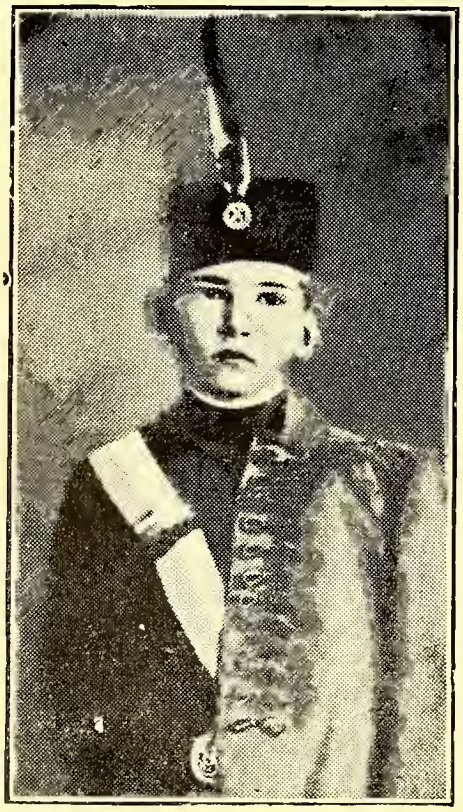

Престолонаслѣдникъ Югославіи Королевичъ Петръ въ сокольской формѣ.

Изъ общаго порядка торжествъ, особо слѣдуетъ выдѣлить торжество освященія новаго знамени Рускаго Сокола въ Югославіи. Происходило оно въ канунъ выступленія русскихъ соколовъ на большихъ дняхъ слета, носило не только торжественный, но и необыкновенно сердечный характеръ. Русскій Соколъ имѣетъ много друзей, и потому на торжествѣ широко была представлена русская и югославская общественность. Крестной матерью знамени соизволила согласиться быть княгиня Елена Петровна (сестра Короля Александра), что усиливало впечатлѣніе торжественности событія. При прибивкѣ знамени къ древку, первый гвоздь былъ вбитъ отъ ея имени представлявшимъ ее ея секретаремъ С. Н. Смирновымъ.

Староста Русскаго Сокола въ Бѣлградѣ Б. М. Орѣшковъ сообщилъ исторію знамени. Она достойна вниманія. Въ постройкѣ знамени (шитье, вышивка, рисунки и т. д.) принимали участіе всѣ русскія женскія учебныя заведенія въ Югославіи, русскіе художники и архитектора дали мотивы для рисунковъ, — любовно творилось общее дѣло. На одной сторонѣ знамени изображенъ Св. Георгій Побѣдоносецъ; на другой — парящій соколъ. Знамя національныхъ цвѣтовъ; на такихъ же лентахъ вышитая золотомъ надпись: «Русскому Соколу въ Югославіи — Елена».

Послѣ освященія знамени состоялось приведеніе къ присягѣ новыхъ братьевъ. Трудно передать всѣ рѣчи, но нельзя не отмѣтить рѣчь югославскаго адмирала г. Прица, говорившаго о томъ, что Югославія всегда считала Россію своей матерью.

Что же касается выступленія соединенной русской группы, то она вмѣстѣ съ прибывшими соколами изъ Франціи и Чехословакіи составила внушительный отрядъ до 300 человѣкъ. Выступала она въ упражненіяхъ съ копьями, украшенными національными флажками.

При первомъ же появленіи на стадіонѣ группа была встрѣчена шумными апплодисментами. Успѣхъ росъ и развивался.

— Россія!

Да, вышла и шла Россія. Подлинная, настоящая. Русская группа привлекала вниманіе и абсолютной гармоніей массы и необыкновеннымъ ритмомъ. Воистину, подобно Купинѣ Неопалимой изъ пепла разсѣянія возстали на чужбинѣ осколки русской арміи.

Подъ единодушные апплодисменты дефилировали русскіе сокола. И проходя мимо главной трибуны, салютуя Королю, склонился нашъ гордый русскій флагъ, что вызвало новую бурю апплодисментовъ.

Русскій успѣхъ былъ не только абсолютнымъ, не только общепризнаннымъ тріумфомъ, — въ немъ чувствовалось признаніе національной Россіи.

Н. З. Рыбинскій.

Русскіе сокола на всеславянскомъ сокольскомъ слетѣ въ Бѣлградѣ

Среди сорока тысячъ слетѣвшихся въ Бѣлградъ соколовъ поляки и русскіе были сравнительно немногочислены, но выступленіе дружины русскихъ соколовъ въ числѣ болѣе двухсотъ человѣкъ съ копьями настолько отличалось отъ прочихъ, что даже Е. В. Король Александръ 27-го іюня на пріемѣ представителей сокольства, у себя въ дворцовомъ саду, задержавшись нѣсколько долѣе около русской делегаціи, между прочимъ, сказалъ, что среди выступленій того дня выступленіе русскихъ соколовъ было всѣхъ лучше.

Хотѣлось бы, чтобы всѣ русскіе нѣсколько подробнѣе знали объ этомъ выступленіи, заслужившемъ столь лестный отзывъ Короля Югославіи.

Послѣ выступленія югославскихъ соколовъ и соколокъ и «мазурки», исполненной небольшой группой поляковъ, когда оркестръ Королевской гвардіи заигралъ маршъ, то по стадіону разнеслось: «Русы, Русы, живіо Русия, да здравствуетъ Русия», крики ура и браво слились съ апплодисментами многотысячной массы зрителей, заполнившей трибуны стадіона. Съ пиками отвѣсно у праваго плеча, на концахъ коихъ развѣвались національные флажки, какъ изъ-подъ земли, линія за линіей стали выходить стройные ряды русскихъ соколовъ. Впереди бородатый, высокій, представительный соколъ, имѣя по сторонамъ двухъ ассистентовъ въ парадной формѣ, торжественно несъ большой русскій національный флагъ.

Русскіе зрители не повѣрили своимъ глазамъ, увидѣвъ большую колонну русскихъ соколовъ, одѣтыхъ въ одинаковую сокольскую форму и шапочки съ малиновымъ верхомъ и соколиными перьями, которыя твердымъ и увѣреннымъ шагомъ, идеально соблюдая равненіе въ глубину и по фронту, вошла на середину стадіона.

Короткая команда, остановка, снова апплодисменты. Размыканіе колонны, продѣланное быстро и отчетливо, вызываетъ новыя оваціи.

Застывшую въ положеніи «вольно» съ копьями отведенными въ сторону, на вытянутую правую руку дружину, снимаютъ съ разныхъ сторонъ многочисленные фотографы. Особенно красивое дополненіе къ этой картинѣ представлялъ знаменосецъ съ двумя ассистентами, тоже неподвижно стоящими лицомъ къ Королевской ложѣ. Каждое упражненіе, а ихъ было три, и всѣ хорошо составленныя, продѣланное очень старательно, дружно и одновременно вызываетъ единодушныя одобренія публики. Но вотъ упражненія закончены, «смирно», смыканіе, снова запестрѣли флажки поднятыхъ копій и вся колонна, предшествуемая русскимъ флагомъ, начинаетъ подходить къ линіи Королевской ложи. «Смирно», «равненіе на-право», лихой поворотъ головы, неподвижность рукъ и пикъ, твердый военный шагъ и особенно торжественное преклоненіе передъ Королемъ русскаго флага вызываютъ такой подъемъ у публики, что она подымается со своихъ мѣстъ и стоя, устраиваетъ овацію русскимъ соколамъ и своему любимому Королю, клики въ честь Россіи и русскихъ сливаются съ кликами въ честь Короля Югославіи и Его Королевской Семьи. А въ Королевской ложѣ Е. В. Король Александръ, поднявшись, отдаетъ честь склоненному русскому флагу, Королева горячо отвѣчаетъ на привѣтствія народа, а маленькій Престолонаслѣдникъ Петръ, приложивъ свою еще слабую ручку къ околышку сокольской шапочки, внимательно всматривается въ красочную колонну торжественно проходящей русской дружины. Когда же послѣ прохожденія и команды «вольно» по стадіону разнеслась славная русская пѣсня про «Бородино», то публика какъ-то мгновенно вся затихла и съ глубокимъ волненіемъ стала прислушиваться къ хорошо слаженному на разныя голоса дружному пѣнію.

Уходъ русскихъ соколовъ со стадіона сопровождается долгими оваціями всей многотысячной массы зрителей, пока слѣдующая выходящая группа «соколовъ изъ Герцеговины» не привлекаетъ къ себѣ ихъ вниманіе.

Многіе русскіе въ это время тайкомъ утирали набѣжавшія слезы, многіе едва, едва сдерживали себя отъ рыданій. Всѣмъ вспомнилась наша Великая Родина и каждый въ это время невольно подумалъ, а что было если бы Россія была жива и въ лицѣ своего Сокольства тоже принимала участіе на слетѣ.

Е. В. Король Александръ пожаловалъ на знамя Русскаго Сокольства орденъ св. Саввы Ш степени.

Русское Сокольство укрѣпило русскую національную ленту на новое знамя Югославянскаго Сокольства.

На третій день слета въ манифестаціи по городу принимала участіе дружина русскихъ соколовъ въ составѣ до 300 человѣкъ (оркестръ кадетъ съ фанфарами, сокола, соколки, сокола - кадеты и гимназисты, соколки-институтки и гимназистки и сокола-казаки).

Проходя мимо Королевской трибуны, Русскіе Сокола склонили свои знамена передъ Королемъ Югославіи Александромъ.

Траурныя ленты на нихъ свидѣтельствовали объ ихъ глубокой скорби по покинутой горячо любимой Родинѣ, но твердый, увѣренный и бодрый шагъ какъ бы указывалъ на рѣшимость русскихъ соколовъ черезъ Сокольство обрѣсти новую, свѣтлую, радостную Россію.

Полковникъ П.

„МОРСКОЙ ЖУРНАЛЪ“

Ежемѣсячникъ. Изд. Каютъ-Компаніи въ Прагѣ

Ред. М. Стахевичъ

Цѣна въ Ч. С. Р. — 3 кр. во Франціи — 2 ф. 50 въ С. А. С. Ш. — 25 амер. ц.

Praha — Vinohrady, Korunni, tr.-c. 67.

Французская армія

Новая организація французской арміи вытекала изъ необходимости разрѣшить проблему обезпеченія безопасности страны при минимумѣ средствъ. Опытъ міровой войны, съ одной стороны, утвердилъ необходимость примѣненія принципа вооруженной націи, но, съ другой — требованія экономики и демографіи требовали сокращенія срока дѣйствительной службы.

Новая организація арміи покоится на законахъ 13-УП-1927 г. и 31-Ш-1928 г. объ общей организаціи арміи и о кадрахъ.

Опытъ міровой войны не могъ не повліять на систему призыва, расширивъ ея границы до объема націи, включивъ мобилизацію тыла (индустріи, сельскаго хозяйства, рудниковъ, портовъ и т. п.). Законъ 1923 года и ввелъ принципъ «реквизиціи» каждаго, за исключеніемъ абсолютно-негоднаго физически гражданина, тогда какъ ежегодный контингентъ опредѣленъ въ 240.000 чел. За вычетомъ 20.000 для вспомогательныхъ службъ и 40.000 для флота, Сѣв. Африки, артиллеріи, техническихъ частей и санитарной службы — остается 180.000 чел. Личная, обязательная, равная для всѣхъ воинская повинность охватываетъ періодъ въ 20 лѣтъ: 1 годъ дѣйствительной службы, 3 года безсрочнаго отпуска, 16 лѣтъ запаса 1 разряда и 8 лѣтъ 2 разряда. Входящіе въ запасъ 1 разряда, вмѣстѣ съ дѣйствительной службой и безсрочнаго отпуска составляютъ 20 «классовъ», предназначенныхъ дать боевой матеріалъ.

Подполковникъ Бюнье, опубликовавшій интересные очерки о Французской Арміи, отмѣчаетъ ,что въ основаніе закона о призывѣ легли слѣдующія идеи: 1) укрѣпленіе идей мира путемъ сокращенія срока службы, 2) обезпеченіе неприкосновенности территоріи, какъ важнѣйшая цѣль организаціи арміи, 3) согласованіе принципа вооруженной націи съ краткимъ, но интенсивно-использованнымъ срокомъ службы.

Слѣдствіемъ явилось новое распредѣленіе силъ мирнаго времени на войска метрополіи, колоніальныя и подвижныя — въ качествѣ резерва для заморскихъ частей. Затѣмъ, другимъ слѣдствіемъ явилось территоріальное распредѣленіе войскъ по принципу отдѣленія командованія частями (отвѣтственнаго за обученіе и воспитаніе) отъ территоріальнаго командованія(отвѣтственнаго за мобилизаціонные планы, призывы и военную подготовку). Съ объявленіемъ войны защита границъ осуществляется первымъ эшелономъ изъ 20 регулярныхъ дивизій, усиленнымъ «безсрочноотпускными» первыхъ 3 сроковъ запаса, мобилизуемыхъ единоличнымъ порядкомъ и декретомъ, предшествующимъ мобилизаціи.

Въ виду же того, что эти 20 дивизій могутъ быть готовы къ бою лишь по прошествіи нѣсколькихъ дней, немедленная защита границъ осуществляется регулярными частями пограничныхъ гарнизоновъ.

Подъ этимъ прикрытіемъ организуется и второй эшелонъ, а подъ покровомъ 40 дивизій мобилизація будетъ развертываться до исчерпанія всѣхъ сроковъ резерва и въ соотвѣтствіи съ количествомъ снаряженія, заготовленнаго и поступающаго съ момента мобилизаціи.

Для превращенія резервовъ въ боевыя части создано 500 мобилизаціонныхъ центровъ.

Демографическія условія во Франціи поставили осуществленіе одногодичной службы въ тѣсную зависимость отъ предварительнаго осуществленія ряда мѣръ, обезпечивающихъ безопасность страны. Первой — явился наборъ 106.000 профессіональныхъ солдатъ, образующихъ по выраженію Бюнье, — «скелетъ новой арміи», и потому новая организація арміи войдетъ въ силу не раньше 1931 года. Слѣдующей мѣрой явилось созданіе особаго персонала для мобилизаціи и полиціи, такъ что весь періодъ дѣйствительной службы посвящается обученію военному искуству. 15.000 военныхъ чиновниковъ, 30.000 наемныхъ служащихъ для выполненія «нестроевыхъ работъ» и 42.000 подвижной республиканской гвардіи, состоящей изъ профессіональныхъ солдатъ, для охраны порядка, — берутъ на себя всѣ прежнія заботы арміи.

Роты мирнаго времени распадаются на три группы: 1) учебныя изъ новобранцевъ и инструкторовъ, 2) маневренныя изъ прошедшихъ первую фазу и 3) особыя — только кадры профессіональныхъ солдатъ.

Подполковникъ Бюнье настаиваетъ на огромномъ значеніи полковой жизни, и отмѣчаетъ, что и «безсрочноотпускные» и запасъ 1 разряда продолжаютъ числиться при той же части, въ которой отбыли повинность. Онъ ссылается при этомъ на авторитетное сужденіе одного изъ творцовъ новой арміи Франціи, генерала Дебенэй:

«Полкъ — есть клѣточка, святилище, гдѣ въ годину мира формируется, воспитывается и закрѣпляется товарищескій духъ —создатель побѣды».

Отмѣчая огромную роль комбинированнаго дѣйствія различныхъ родовъ оружія, подполковникъ Бюнье указываетъ, что проблема такого обученія проводится въ дивизіяхъ, являющихся «рамками современной военной подготовки».

Сокращеніе срока дѣйствительной службы повлекло и нѣкоторое измѣненіе системы обученія, да-

ющее возможность выпускать «годнаго къ мобилизаціи» солдата по истеченіи 4 мѣсяцевъ.

Армія метрополіи распредѣлена по 20 районамъ, располагающимъ каждый своими запасами, механизмомъ общей и промышленой мобилизаціи, центрами обученія и пополненія. Армія военнаго времени, поэтому появится частями въ 20 корпусовъ (по одной полевой и одной рез. д-іи), образующими крупныя единицы (арміи, группы армій), подчиненныя членамъ Высшаго военнаго совѣта, назначеннымъ уже въ мирное время и обязаннымъ разработать всю подготовку такихъ крупныхъ формированій.

Измѣнился и составъ частей разныхъ родовъ оружія. Пѣхота очень сокращена численно, вмѣсто 558 батальоновъ оставлено 189, распредѣленныхъ между 56 полками и 21 батальонами егерей, къ которымъ нужно добавить 24 батальона танковъ. Вмѣсто 324 эскадроновъ французская кавалерія насчитываетъ теперь 100 на 25 полковъ кирасиръ, драгунъ, егерей и гусаръ, не считая 18 эскадроновъ броневиковъ и 5 батальоновъ «пѣшихъ драгунъ», на автомобиляхъ. Немного сокращена и артиллерія, но зато ея разновидности увеличились — помимо полевой — имѣются — тяжело - тракторныя батареи, тяжелыя ж.-д. батареи, противо-аэропланныя и легкія. Техническія части имѣютъ 109 ротъ вмѣсто 116 и распредѣлены иначе, при чемъ особое значеніе придается сигнальному корпусу и ж.-д. частямъ. Зато сильно возросла численность авіаціонныхъ войскъ и въ цѣломъ новая организація разсчитана на 346.000 солдатъ, включая 106.000 профессіональныхъ, 100.000 сѣверо-африканскихъ, 90.000 колоніальныхъ и 18.000 иностраннаго легіона.

Анализируя ходъ мобилизаціи подполковникъ Бюнье приходитъ къ заключенію о томъ, что и при наилучшихъ условіяхъ все же окажется «опасный періодъ» въ 4-5 дней, въ теечніе которыхъ каждый часъ будетъ дорогъ».

Для устраненія этого риска, при первой же угрозѣ миру правительство можетъ призвать первые 3 года запасныхъ, увѣдомивъ о томъ парламентъ и «Лигу Націй».

Новая организація арміи вызвала бурные споры и подвергается жестокой критикѣ, но время для оцѣнки еще не пришло. Зато очевидны ея основныя черты, и среди нихъ мы видимъ наряду съ уменьшеніемъ состава, рѣзкую перемѣну роли арміи въ мирное время. Армія стала инструментомъ обученія и остовомъ для обороны, но она больше не является единственнымъ органомъ пополненія резервовъ. Напротивъ, резервы, по большей части, ведутъ самостоятельное существованіе и въ организаціонной и въ учебной области.

Составленная въ большинствѣ изъ резервистовъ, новая армія будетъ, поневолѣ, и въ первыя недѣли, отличаться большой громоздкостью. Поэтому, она должна готовиться къ оборонительной стратегіи, по крайней мѣрѣ, въ теченіе первыхъ немногихъ дней. Отсюда проистекаетъ необходимость укрѣпленія границъ, фортификацій, усиливающихъ оборону, ослабляющихъ первый ударъ, разбивающихъ порывъ вражескаго наступленія и дающихъ арміи возможность «вступить въ дѣйствіе немного поздно», но зато всѣми силами».

Ссылаясь на генерала Дебенэй, полковникъ Бюнье говоритъ о невозможности давать арміи характеристику наступательной или оборонительной. «Можно лишь отвѣтить на другой вопросъ — организована-ли эта армія для мирной, или агрессивной политики. И отвѣтъ простъ. Новая армія плохо годится для агрессивной политики, а подготовка Франціей внезапнаго нападаенія — при этихъ условіяхъ — исключительно трудная задача». А-въ.

А. А. Керсиовскій.

Военныя возможности

Дата 30-го іюня 1930 года знаменательна. Въ этотъ день послѣдній французскій солдатъ покинулъ берега Рейна за пять лѣтъ до срока, установленнаго въ Версалѣ.... **Версальскій договоръ пересталъ существовать.**

Вѣрнѣе, — «дальнѣйшее его существованіе всецѣло зависитъ отъ доброй воли Германіи», — какъ заявило французское правительство устами своего представителя на Рейнѣ. Надо быть болѣе чѣмъ наивнымъ, чтобы считать Германію способной исключительно «по своей доброй волѣ» мириться съ тѣмъ, что послѣдній нѣмецкій школьникъ называетъ не иначе, какъ «ненавистной версальской диктовкой».

Событія послѣднихъ мѣсяцевъ лишь подтверждаютъ неумолимую логику вещей — новый европейскій конфликтъ назрѣваетъ.

Мы разсмотримъ послѣдовательно: 1) основныя предпосылки будущей Европейской войны, 2) военныя возможности на Западѣ (Германія противъ Франціи и Бельгіи), 3) военныя возможности на Востокѣ (СССР противъ Польши и Малой Антанты).

На лицо двѣ группировки державъ:

— «Германская» группировка — Германія и союзный ей СССР: 209 милл. жит. — нападающая сторона.

— «Французская» группировка или обороняющаяся сторона: а) Франко-бельгійскій блокъ (въ военномъ отношеніи Франція и Бельгія составляютъ одно неразрывное цѣлое) — 48 милл. жит., б) державы Центр. и Восточной Европы, входящіе во французскую орбиту: польско-румынскій блокъ, направленный противъ Союза Соціал. Совѣтск. Республикъ — 47 милл. жит.; двѣ славянскихъ страны Малой Антанты (третья страна Румынія) — Югославія и Чехословакія, состоящіе въ союзѣ противъ Венгріи.

Внѣ этой системы находятся англо-саксонскія державы. Англія и Соединенные Штаты получили

уже все то, чего добивались. Единственно возможная для нихъ позиція — это «прибыльный» нейтралитетъ.

Позиція Италіи загадочна. Неизвѣстно, будетъ ли она противъ Франціи или сохранитъ нейтралитетъ, но ясно, что и въ томъ и въ другомъ случаѣ, она за свои интересы постоитъ, вѣрная своей традиціи «священнаго эгоизма».

Роль СССР — это замѣна Австро-Венгріи. Германіи и теперь, какъ и въ 1914 году, нуженъ союзникъ, развязывающій ей руки на Востокѣ. Двуединая Монархія въ свое время отвлекла на себя двѣ трети Русской Арміи — нынѣ СССР оттянетъ всю польскую армію цѣликомъ.

Поэтому нынѣшній германскій планъ*) предусматриваетъ сосредоточеніе всѣхъ силъ на Западномъ фронтѣ — для внезапнаго и сокрушительнаго наступленія противъ Франціи. **Польша совершенно скинута съ расчетовъ германскаго Командованія.** Всѣ военныя игры, которыми съ давнихъ временъ славится германскій Генеральный Штабъ, производятся на картахъ французскаго театра военныхъ дѣйствій. Такъ, напр., въ 1927 г. была предложена тема — наступательный маневръ въ районѣ Ретеля (с. з. Шампань). Было дано исходное положеніе 15 октября 1918 г. и указало произвести упомянутый маневръ «сообразно съ новыми тактическими принципами». Всѣ полевыя поѣздки, тактическія занятія и маневры преслѣдуютъ одну и ту же цѣль — «натаскиванія» войскъ исключительно «на француза».

Стремленія Германіи начать войну, какъ можно скорѣе, диктуются слѣдующими соображеніями:

1) Использовать СССР, пока таковой вообще существуетъ.

2) Не дожидаться пока французы закончатъ свои фортификаціонныя работы на границѣ (система долговременныхъ укрѣпленій должна быть закончена французами къ осени 1934 года).

3) Использовать офицерскій и унтеръ-офицерскій кадръ старой арміи. На 1-е января 1931 г. на учетѣ должно еще числиться 84.000 офицеровъ, прошедшихъ школу арміи кайзера, воевавшихъ въ 1914-18 гг. и годныхъ еще къ занятію строевыхъ должностей (моложе 55 лѣтъ). Они объединены въ мощные офицерскіе союзы, поддерживаютъ самую тѣсную связь съ арміей и непрерывно освѣжаютъ свои тактическія познанія.

4) По возможности использовать наличіе у власти въ Англіи германофильскаго правительства.

Окончательная подготовка германской арміи къ войнѣ («программа фонъ Зеекта») должна быть закончена въ теченіе 1930 года.

П.

Что представляетъ изъ себя германскій Рейхсверъ въ мирное время (и согласно «версальской диктовкѣ») достаточно извѣстно — 7 пѣх. и 3 кав. д-іи общей силою 100.000 чел., при срокѣ службы 12 лѣтъ и всевозможныхъ ограниченіяхъ (запрещена тяжелая артилерія, авіація и танки). Эта армія «дублируется» организованной на военный ладъ жандармеріей («шупо») — 150.000 чел.

Союзники въ Версалѣ и не подозрѣвали, какую громадную ошибку они совершаютъ, навязывая Германіи армію профессіоналовъ, т. е. именно типъ арміи XX-го вѣка, пришедшій на смѣну «полчищамъ» — наслѣдію XIX столѣтія — «Союзники навязали Германіи армію наиболѣе подготовленную къ условіямъ будущей войны» — иронически выразился ген. фонъ Зеектъ, осмотрѣвшись, какъ слѣдуетъ, въ «версальской диктовкѣ, вызвавшей было сначала уныніе.

И, не теряя времени, по примѣру Шарнгорста, принялся за работу. Ему предстояло: 1) возсоздать Большой Генеральный Штабъ, 2) создать армію на совершенно новыхъ основаніяхъ, 3) создать доктрину, отвѣчающую новому положенію вещей.

1) Легче всего было возсоздать Большой Генеральный Штабъ — это было сдѣлано еще въ 1921 году. Все надлежащимъ образомъ было «перекрашено въ защитный цвѣтъ» — такъ, напр., оперативное отдѣленіе оффиціально именуется «отдѣлъ маневровъ». Въ 1926 г. — въ моментъ отставки фонъ-Зеекта — въ замаскированномъ Ген. Штабѣ числилось 20 полковниковъ, 104 подполковника и маіора, 140 капитановъ и поручиковъ (даныя франц. развѣд. отдѣленія). Полевыя поѣздки и военныя игры въ старой арміи, производились ежегодно, а въ нынѣшнемъ Рейхсверѣ — 4 раза въ годъ!

2) Затѣмъ надо было возсоздать армію. Особенное вниманіе было обращено на качественный отборъ. 200.000 молодыхъ нѣмцевъ, ежегодно добивающихся чести стать подъ знамена, позволяютъ производить этотъ отборъ въ наилучшихъ условіяхъ.

Однако, ставя во главу угла (и не безъ основанія) принципъ «качества», нѣмцы не забываютъ и про «количество». 100.000 бойцовъ пусть и отборныхъ, все же недостаточно для сокрушенія великой военной державы. Увольняя въ запасъ до истеченія 12-лѣтняго срока службы (примѣрно по 5-му году) значительную часть чиновъ Рейхсвера, они пропустили сквозь ряды Рейхсвера цвѣтъ германской молодежи и создали великолѣпно обученный составъ и натренированный резервъ.

«Программа фонъ Зеекта» отъ 1926 г. предусматриваетъ 500.000 бойцовъ — 100.000 Рейхсвера, 250.000 обученнаго резерва и 150.000 жандармеріи. Она, какъ мы уже видѣли, должна быть законченной въ 1930 г.

Силы эти и составятъ «ударную армію», которой ставится заданіе — **застигнуть Францію врасплохъ.**

Мобилизаціонный планъ предусматриваетъ три арміи общей силой въ 10 корпусовъ, въ 2 пѣх. и 1 кавалерійск. дивизію каждый. Всего 20 пѣх. кав. д-ій. Каждая дивизія Рехсвера получаетъ дивизію обученнаго резерва (2-й очереди) и дивизію жандармеріи (3-й очереди). Срокъ мобилизаціи — 4 дня,

*) «Меркюръ де Франсъ» отъ 1-VIII-30.

но готовность 7-ми дивизій 1-й очереди — къ концу перваго дня.

Эти данныя заимствованы изъ статьи виднаго французскаго генерала, пожелавшаго остаться неизвѣстнымъ, помѣщенной въ «Меркюръ де Франсъ» отъ 1-го сего августа. Оттуда же данныя о «возродившемся» Большомъ Ген. Штабѣ.

3) Что касается германской военной доктрины и тактики мобилизованнаго Рейхсвера, то вся она основана на быстротѣ сосредточенія и самомъ широкомъ использованіи **элемента внезапности.** Особенное вниманіе обращено на **авіацію** (германская такъ называемая, «коммерческая» авіація является первой въ мірѣ и приведеніе ея на военное положеніе вопросъ нѣсколькихъ часовъ). Авіація должна возмѣстить слабость артиллеріи и атаковать первой — до объявленія войны.

Вопросъ транспорта явился предметомъ тщательныхъ заботъ. Въ 50-верстной пограничной полосѣ уже заготовлено 5.000 автобусовъ, разсчитанныхъ каждый на взводъ. Походъ къ французской границѣ долженъ занять не свыше 6 часовъ.

Переходъ же границы долженъ послѣдовать до того, какъ французскія части прикрытія успѣютъ занять отведенныя имъ по диспозиціи мѣста. Рейхсверъ долженъ ворваться во Францію, «какъ бульдогъ въ посудный магазинъ» — заявилъ въ одной изъ своихъ рѣчей ген. фонъ Зеектъ.

И нужно сказать, что чрезвычайно сложный и мѣшковатый механизмъ мобилизаціи нынѣшней милиціонной французской арміи, какъ нельзя больше на руку нѣмецкимъ проповѣдникамъ «веселой войны». Вѣдь для того, чтобы прикрытіе границы стало дѣйствительнымъ, необхоидмо призвать 3 младдѣйствительнымъ, необходимо призвать 3 младшихъ срока запаса. На это уйдутъ 4 дня.

Начертаніе автобусной сѣти позволяетъ намъ опредѣлить съ точностью мѣсто сосредоточенія «ударной арміи». Это — районъ Эйффеля. Главный ударъ пройдетъ черезъ маленькій, незащищенный Люксембургъ (какъ разъ «прорѣха» въ пограничной французской системѣ) — въ обходъ укрѣпленіямъ Меца-Тіонвилля и съ выходомъ въ тылъ Лотарингскому фронту французовъ.

Мы не можемъ не видѣть сходства съ первымъ планомъ Шлиффена — планомъ 1895 г., когда главная масса германскихъ армій также нацѣливалась на Люксембургъ, бельгійскій нейтралитетъ не нарушался.

Всѣ данныя говорятъ за то, что теперь нѣмцы совершенно не интересуются сѣвернымъ «бельгійскимъ» направленіемъ. Широкій размахъ армій праваго крыла на Льежъ-Брюссель-Намюръ-Парижъ былъ впору милліонной арміи кайзера въ 1914 году. Теперь силы и средства не тѣ — и фронтъ атаки суженъ.

Нѣмцы полагаютъ, что массивнымъ водушнымъ нападеніемъ на Бельгію можно дезорганизовать оборону этой страны. Нападенія же бельгійской арміи на свой тылъ и линіи сообщенія они не опасаются.

Вѣдь не слѣдуетъ забывать, что по плану того же фонъ-Зеекта — за «ударной арміей», брошенной въ сокрушительное наступленіе на Францію, — собирается **народное ополченіе** — боевыя организаціи типа «Стальной Каски» подъ командой офицеровъ императорской службы.

А. Керсновскій.

(Окончаніе слѣдуетъ).

Отъ Редакціи: Печатая настоящую статью, Редакція считаетъ необходимымъ отмѣтить, что всѣ данныя этой статьи взяты изъ французской печати.

Маневры Американской кавалеріи

С.А.С.Ш. — Съ 7-го по 10-е мая въ районѣ С. Антоніо въ Техасѣ происходили маневры пѣхоты противъ кавалеріи. «Синяя» — нападающая — сторона состояла изъ 2-й пѣх. д-іи (7 б-новъ), «бѣлая» — обороняющаяся — изъ 1-й кав. бриг. съ дивизіономъ полевой арт. Каждой сторонѣ было придано по 18 самолетовъ (6 набл. и 12 истр.), по дивизіону броневиковъ (8 машинъ), по ротѣ конн. саперъ и по химическому отряду для производства дым. завѣсъ. «Бѣлая» конница должна была защищать переправы черезъ р. Фріо отъ «синей» пѣхоты. Одинъ б-нъ «синихъ» былъ механизированъ (тракторы подъ прикрытіемъ броневиковъ).

Активно обороняясь, конная бригада сдерживала трое сутокъ непріятельскую дивизію, но въ концѣ концовъ была потѣснена (неравенство силъ) Конницѣ удалось устроить западню непріятельской колоннѣ на автомобиляхъ и «взять въ плѣнъ» двѣ роты съ 4 пулем. и одинъ броневикъ.

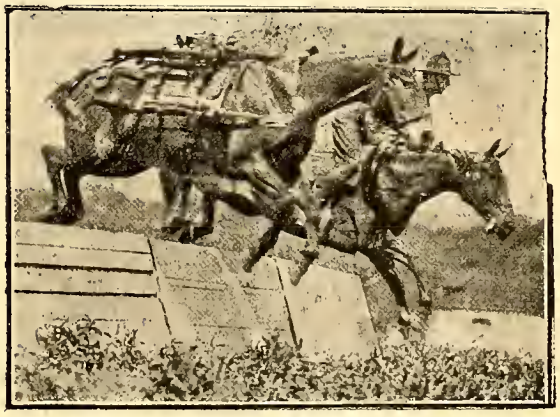

Прыжокъ съ пулеметнымъ вьюкомъ.

Заключенія старшаго посредника (к-ръ VIII арм. к-са) были очень благопріятными для «бѣлой» конницы (кстати, «синяя» сторона совершенно не имѣла кавалеріи), показавшей «быстроту» въ маневрированіи и огневую мощь при оборонѣ». Скверная погода чрезвычайно затрудняла воздушн. развѣдку.

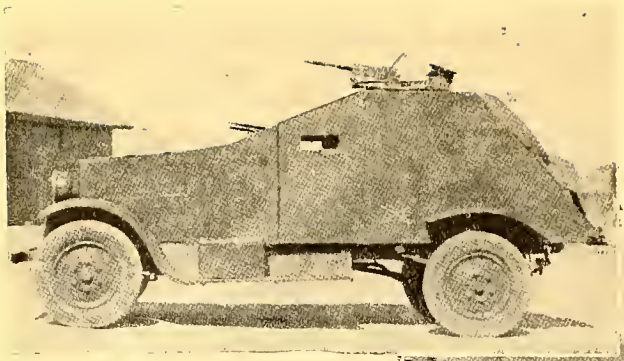

1. Броневикъ.

2. Лава американской кавалеріи.

Полеты вслѣпую

Совсѣмъ недавно, во время авіаціонныхъ состязаній, въ Виллакублэ произошла катастрофа, стоившая жизни барону Прекуръ и его 2 спутникамъ. Эксперты нашли, что виновникомъ несчастья явился густой туманъ.

Въ синодикѣ авіаціи уже числится не мало жертвъ, погибшихъ отъ руки того-же «врага» — тумана, и это обстоятельство должнымъ образомъ учтено американскими авіаціонными кругами. Въ видѣ необходимой самозащиты создана школа «полетовъ вслѣпую».

Иниціаторомъ ея является капитанъ Вилліамъ Оккеръ, въ продолженіи 10 лѣтъ собиравшій матерьялы по вопросу о взаимоотношеніи между инструментами и «летательнымъ инстинктомъ» пилота. Капитанъ Оккеръ считаетъ, что безопасность полета въ туманѣ зависитъ исключительно отъ умѣнья «безпрекословно слѣдовать указаніямъ инструментовъ». Свои опыты онъ производитъ на аэродромѣ Брукъ-Фильдъ, при чемъ тренировка происходитъ на аппаратѣ, снабженномъ полнымъ комплектомъ инструментовъ, но до этого каждый «новичекъ» подвергается испытанію съ «ящикомъ» системы Оккера.

Внутри ящика имѣется модель доски съ инструментами, при чемъ испытуемый, приблизивъ лицо къ фронтальному отверстію можетъ видѣть лишь освѣщенные диски инструментовъ. Сидя на вращательномъ креслѣ и наблюдая только инструменты въ ящикѣ, испытуемый подвергается вращенію направо. При этомъ онъ чувствуетъ, что вращается въ этомъ направленіи. Съ уменьшеніемъ, однако, скорости вращенія, возникаетъ чувство, что движеніе происходитъ влѣво, хотя индикаторъ направленія указываетъ «направо». Тоже самое чувство вращенія влѣво остается въ силѣ еще и тогда, когда индикаторъ регистрируетъ прекращеніе всякаго движенія.

Оглядываясь по временамъ, испытуемый убѣждается, что инструменты говорятъ «правду», тогда какъ «чувства обманываютъ». Капитанъ Оккеръ убѣжденъ, что подавляющее большинство несчастій при полетѣ въ туманѣ вызваны тѣмъ, что летчики руководятся діаметрально противоположнымъ взглядомъ.

Въ цѣломъ рядѣ случаевъ капитанъ Оккеръ отсылалъ на фабрику инструменты, по поводу которыхъ летчики, испытавшіе затрудненіе при полетѣ въ туманѣ, заявляли жалобы.

Многочисленными контрольными испытаніями было установлено, что инструменты находились въ полномъ порядкѣ и образцовой годности.

Труднѣе всего поддаются «тренировкѣ съ ящикомъ» опытные летчики, насчитывающіе за собою тысячи часовъ полетовъ и убѣжденные въ надежной помощи «инстинкта». Второй стадіей обученія на аэродромѣ являются «полеты вслѣпую» на аэропланѣ капитана Оккера съ закрытой кабиной пилота.

Успѣхъ тренировки Оккера настолько великъ, что многочисленныя торгово-авіаціонныя компаніи и военно-авіаціонныя школы ввели въ систему обученія и спеціальные пріемы Брукъ-Фильдъ. Въ особенности великъ наплывъ кандидатовъ у самого изобрѣтателя, при чемъ «случай» съ однимъ изъ лучшихъ заокеанскихъ летчиковъ отлично иллюстрируетъ теорію капитана Оккера. Записавшись въ очередь для испытанія, авіаторъ этотъ разсказалъ, что во время полета попалъ въ полосу плотныхъ облаковъ и когда снизился, то оказался въ «опрокинутомъ вверхъ ногами» аппаратѣ.

ИСТОРІИ РОССІЙСКИХЪ ПОЛКОВЪ

3-ій УЛАНСКІЙ СМОЛЕНСКІЙ ИМПЕРАТОРА АЛЕКСАНДРА III ПОЛКЪ

Старшинство съ 1708 г.
Полковой праздникъ 28 іюля с. с.
Смоленской Божіей Матери

По указу Императора Петра I въ 1708 г. изъ шляхетскихъ: рейтарскихъ, драгунскихъ дѣтей и дворянскихъ недорослей, имѣвшихъ за собой помѣстье въ Смоленской губерніи, сформированъ въ гор. Рославлѣ драгунскій шквадронъ въ составѣ 598 чел. Дни младенчества шквадрона прошли въ тяжелыхъ, партизанскихъ дѣйствіяхъ и бояхъ противъ лучшей въ то время арміи Карла XII.

Въ 1733 г. шквадронъ участвовалъ въ войнѣ съ Польшей, а въ 1736 г. съ Турціей, при Азовѣ, Очаковѣ, Хотинѣ и Яссахъ. Въ 1765 г. янв. 8 шквадронъ переформированъ въ 5 эск., каждый изъ 7-ми ротъ и названъ «Смоленскій Ландмилицкій конный полкъ». Въ 1775 году полкъ, названный «Смоленскимъ драгунскимъ», — доведенъ до 10 эс-новъ и въ строевомъ отношеніи составлялъ 2 батальона. Съ 1774 - 76 гг. во время Пугачевскаго бунта дѣятельно водворялъ порядокъ по всему Поволжью, за что командиръ полка полк. князь С. Ф. Голицынъ былъ награжденъ орденомъ Св. Георгія 3 ст. Въ 1776 - 77 г. полкъ былъ командированъ на Кубань для обузданія Ногайскихъ ордъ. Въ 1788 - 90 гг. участвовалъ въ войнѣ съ Турціей, штурмовалъ крѣпости Очаковъ и Измаилъ. За взятіе Очакова шефъ полка ген.-фельдмаршалъ князь Г. А. Потемкинъ-Таврическій былъ награжденъ орденомъ Св. Георгія 1-й ст. Въ 1792-94 гг. въ войнѣ съ Польшей принималъ участіе во взятіи г. Кракова и штурмовалъ Прагу, предмѣстье Варшавы — за этотъ штурмъ командиръ полка полковникъ В. Н. Чичеринъ былъ награжденъ орденомъ Св. Георгія 3-й ст. Въ 1796 г. ноября 29 полкъ переформированъ въ 5 эск.

Въ 1798 г. наименованъ по шефу полка «драгун. ген.-маіора фонъ-Бринкена полкъ», въ 1800 г. — «драг. ген.-отъ-кавалеріи Михельсона 1-го полкъ», а въ 1806 г. — по прежнему «Смоленскимъ драгунскимъ полкомъ». Съ 1806-1812 г. въ войнѣ съ Турціей принималъ участіе въ обложеніи кр. Измаила, при чемъ за взятіе подъ этой крѣпостью двухъ непріятельскихъ судовъ былъ награжденъ орденомъ Св. Георгія 4-й степени. Маіоръ А. Б. Деконскій, далѣе полкъ участвуетъ въ овладѣніи этой крѣпостью, въ осадѣ и занятіи крѣп. Силистріи, — за что командиръ полка полковникъ Челищевъ получилъ золотое оружіе «за храбрость». Затѣмъ принимаетъ участіе въ осадѣ крѣпостей Шумлы и Рущука и въ занятіи Туртукая. Въ 1812 г. дек. 27 полку полку повелѣно состоять изъ 6-ти дѣйствующихъ и 1 запасн. эскадроновъ. Въ Отечественную войну 1812 г. полкъ участвовалъ въ дѣлахъ при м. Локачи и Любомля, преслѣдовалъ непріятеля отъ Бреста на Немировъ. Въ 1813 г. участвовалъ во взятіи г. Варшавы, кр. Ченстохова, въ сраженіи подъ г. Лейпцигомъ съ 4-7 X, въ дѣлѣ подъ гор. Люценомъ и въ обложеніи крѣпости Майнца. Въ 1814 г. принималъ участіе въ занятіи г. Нанси, въ сраженіи при г. Бріеннѣ и Ла-Ротьеръ, — гдѣ отличился шт.-капитанъ В. М. Пузыревскій, награжденный орденомъ Св. Георгія 4-й ст., въ сраженіи при Монмиралѣ и дѣлѣ при Мо въ арьергардныхъ дѣлахъ при отступленіи къ г. Суассону, въ сраженіи при г. Краонѣ, кр. Лаонъ и при Ферь-Шампенуазъ. Въ 1815 г. участвовалъ въ блокадѣ кр. Меца и Саарлуи. Въ 1827 г. окт. 6 полкъ изъ драгунскаго переименованъ въ «Смоленскій Уланскій». Въ 1828-29 гг. полкъ принимаетъ участіе въ занятіи г. Бухареста, г. Адріа-

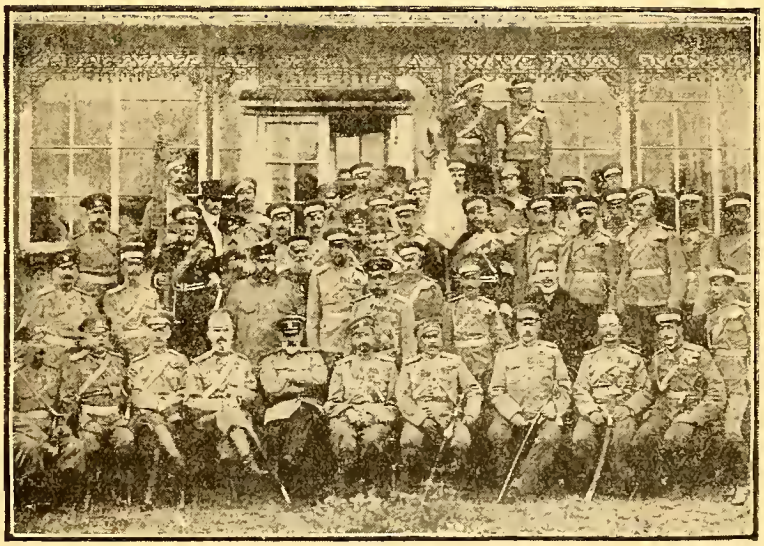

Группа гг. офицеровъ полка.
(снята 30 іюля 1908 г. въ Либавѣ).

«Панъ-американская авіаціонная школа» въ Браунсвилѣ (Техасъ) не выдаетъ свидѣтельствъ пилота тѣмъ, кто не прошелъ особый курсъ обученія «полетамъ вслѣпую», въ аппаратахъ съ кабиной по системѣ Оккера, и этому примѣру начинаютъ слѣдовать всѣ большія авіаціонныя компаніи.

... Комендантъ аэродрома въ Брукъ-Фильдѣ, маіоръ Фицджеральдъ, принимающій живѣйшее участіе въ «школѣ полетовъ вслѣпую», полагаетъ, что такого рода подготовка летчиковъ является необходимымъ условіемъ для квалификаціи чиновъ военно-воздушнаго флота.

«Необходимо внести измѣненія въ систему воспитанія пилота, положивъ въ основаніе аксіому — вѣрьте своимъ инструментамъ даже тогда, когда вы знаете (?!), что они врутъ». М...

нополя и въ сраженіи при г. Айдосѣ, за которое золотымъ оружіемъ «за храбрость» былъ награжденъ ротм. Сабуровъ. За доблестную работу въ этой войнѣ полкъ получилъ Высочайше пожалованную надпись «За отличіе». Въ 1831 г. полкъ сражался съ поляками. Въ 1833 г., полкъ, съ присоединеніемъ къ нему 1-го и 2-го эскадроновъ Польскаго уланскаго полка приведенъ въ составъ 8-ми дѣйствующихъ эскадроновъ и 1 резервнаго.

Въ 1843 г. сент. 8 полкъ наименованъ Уланскимъ Е. И. В. Вел. Князя Николая Александровича. Въ 1849 г. полкъ участвуетъ въ Венгерскомъ походѣ. Въ 1855 г. полкъ наименованъ Уланскимъ Е. И. В. Наслѣдн. Цесаревича. Въ 1857 г. марта 19 полку возвращено коренное названіе и повелѣно именоваться «Смоленскимъ уланск. Е. И. В. Насл. Цесаревича». Съ 1863-64 г. полкъ подавлялъ польскій мятежъ, участвуя во многихъ дѣлахъ, стычкахъ и рекогносцировкахъ; за дѣло подъ д. Руксы былъ награжденъ золотымъ оружіемъ «За храбрость» маіоръ Квицинскій. Всего за періодъ времени съ 1807 - 1864 г. знакомъ отличія Военнаго ордена было награждено 147 нижн. чиновъ. Въ 1864 г. марта 25 полку данъ номеръ и наименованіе: «3-ій уланск. Смоленск. Е. И. В. Наслѣдника Цесаревича полкъ». Въ 1865 г. мая 29, по кончинѣ Августѣйшаго шефа — назначенъ шефомъ полка Е. И. В. Наслѣдникъ Цесаревичъ Александръ Александровичъ. Въ 1881 г. марта 2-го полкъ названъ «3 уланск. Смоленск. Е. И. В.». Въ 1883 г. переименованъ въ драгунскій и названъ «8-й драгунскій Смоленск. Е. И. В.». Въ 1894 г. окт. 20 по кончинѣ Августѣйшаго Шефа, наименованъ «8-й драгунск. Смоленск. Императора Александра Ш полкъ» и 1907 г. дек. 6 переименованъ въ уланскій и называется «3 уланск. Смоленскій Императора Александр Ш полкъ». Въ 1905 г. полкъ со своей стоянки — Александровскій штабъ (близъ г. Волковышки, Сув. г.) — былъ переброшенъ въ Курляндію для подавленія безпорядковъ и въ г. Либавѣ въ 1908 г. 28 іюля торжественно отпраздновалъ свой 200-лѣтній юбилей. этотъ день полку былъ Высочайше пожалованъ новый штандартъ. Въ концѣ 1908 г. полкъ возвратился на свою постоянную стоянку.

Въ Великую войну 1914-1917 г. полкъ, участвуя въ составѣ коннаго отряда ген. Хана Нахичеванскаго въ арміи, ген. Ренненкампфа прошелъ съ боями отъ Эйдкунена въ глубь Вост. Пруссіи до Вормдита. Прикрываетъ отсупленіе изъ Пруссіи и участвуетъ во второмъ наступленіи. Въ бояхъ на рр. Дубиссѣ, Бугѣ и Стоходѣ полкъ преимущественно занимаетъ позиціи и ведетъ бои въ пѣшемъ строю. Въ Пинскихъ болотахъ охотники отъ полка ведутъ партизанскую войну подъ командой шт.-ротм.

Императоръ Александръ Ш.

Еленева, заходя въ тылъ германск. расположеній. 15 мая 1915 г. подъ дер. Свирни Гв. германск. пѣхота стала обходить правый флангъ 3 Кавк. Стрѣлк. бригады, только что переправившейся черезъ р. Дубиссу подъ сильнымъ огнемъ противника, понеся большія потери. Для спасенія положенія рѣшено было пожертвовать конницей. 3-й и 5-й эс-ны Смоленцевъ подъ командой подп. Миліо были брошены въ конную атаку — внесли разстройство въ ряды противника и обратили въ бѣгство. Положеніе было спасено. За это лихое дѣло отъ Верховн. Главнокомандующаго Великаго Князя Николая Николаевича была получена телеграмма: «Слава стрѣлкамъ, слава Смоленцамъ». 10-го августа 1915 г. подъ дер. Куснище Минск. губ. 3-й и 4-й эск. полка подъ командой подполк. Бѣлокопытова атаковалъ въ конномъ строю 2 эскадрона 20-го Германскаго Драгунск. полка, разбивъ ихъ на голову и захвативъ плѣнныхъ, оружіе и конскій составъ. Со вступленіемъ Румыніи въ войну полкъ въ составѣ 3-й кав. дивизіи перебрасывается къ Дунаю. 12-го августа 1916 г. полкъ переходитъ по понтонному мосту Дунай у дер. Исакчи. Дивизія форсированнымъ маршемъ проходитъ Добруджу. 27-го авг. 1916 г., подъ Базарджикомъ на гр. Болгаріи 1-й и 6-й эск. подъ ком. подп. Калмыкова атаковали въ конномъ строю батальонъ болгарск. пѣх., разбивъ его и обративъ въ бѣгство. 21-го сент. 1916 г. полкъ въ конномъ строю атаковалъ укрѣпл. дер. Таталжакъ-Мари, выбивъ оттуда болгарск. пѣхоту, захвативъ плѣнныхъ, оружіе и пулеметы Потери полка въ Великую войну въ офицерскомъ составѣ — 18 гг. офицеровъ убитыми и 26 ранеными и контуженными. За отличіе награждены орден. Св. Георгія 4-й ст. — 2 гг. офиц. и Георгіевскимъ оружіемъ — 18. На пополненіе полка въ теченіе войны пришло 8 маршевыхъ эскадроновъ. Въ періодъ революціи полкъ стойко держится, сохраняя дисциплину. 29 окт. 1917 г. полкъ въ составѣ 3 кав. дивизіи перебрасывается на ст. Никитовка (Дон. Басс.) для усмиренія безпорядковъ, гдѣ подъ давленіемъ усиленной агитаціи полкъ быстро сталъ разлагаться. 8-го января 1918 г. весь офицерскій составъ былъ арестованъ и отправленъ въ Харьковскую каторжную тюрьму изъ которой 24 февраля 1918 г. случайно былъ освобожденъ. Временно полкъ прекращаетъ свое 210-лѣтнее существованіе. Нѣсколькимъ гг. офицерамъ удается принять участіе въ 1 и 2 Кубанскихъ походахъ. Гг. офицеры 3 Уланск. Смоленскаго Императора Александра III полка принимаютъ участіе въ арміи адм. Колчака, Сѣв.-Зап. арміи, Южн. Арміи, гдѣ благодаря наибольшему количеству офицеровъ удалось составить ядро смоленцевъ и вступить 1 дек. 1918 г. въ Добровольческую Армію. Въ бояхъ подъ г. Маріуполемъ Смоленцы сражаются въ рядахъ Сводн. полка 9 кавалерійской дивизіи. Въ маѣ 1919 г. Смоленцы входятъ въ составъ Сводно-Уланскаго полка 2-мя эскадр. съ пулметной командой и съ боями доходятъ до Орла. Благодаря энергіи убитыхъ полк. Сидорова и подполк. Королева формированіе полка усиленно продолжалось и было доведено въ періодъ Добровольческой кампаніи до 5 эскадроновъ съ пулементной командой и командой связи. Въ періодъ отступленія ведетъ бои до г. Новороссійска, откуда эвакуируется въ Крымъ. Съ апрѣля по октябрь 1920 года части полка подъ командой подп. Сабакина-Фадѣева въ Сѣв. Тавріи перенесли тяжелые бои. Съ оставленіемъ арміей Крыма, Смоленцы эвакуируются въ Галлиполи, а оттуда въ Сербію на пограничную службу. Потери полка въ гражданскую войну въ офицерскомъ составѣ — 8 человѣкъ убитыми и умершими отъ ранъ и 2 ранеными. Въ данное время Смоленцы, хотя и разбросаны судьбой, не теряютъ «чувства стремени» и живутъ вѣрой въ возрожденіе Россіи и родного полка.

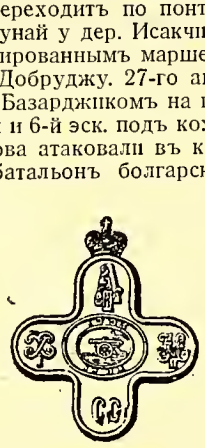

Знакъ полка.

Сообщилъ Ротм.. **Грузинскій.**

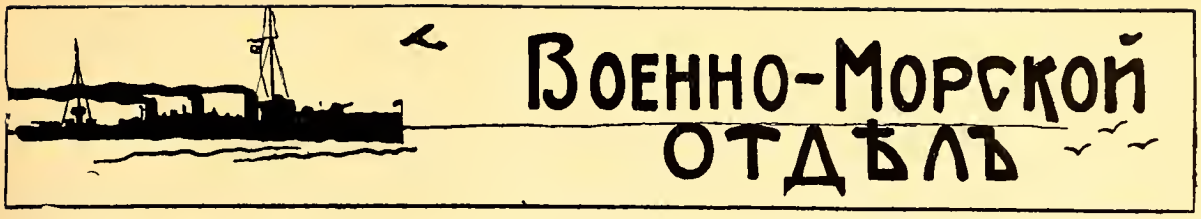

Военно-морской союзъ

Приказъ № 72 отъ 27 іюля 1930 г. г. Виши.

Контръ-Адм. кн. Трубецкой и Ст. Лейт. Деменковъ отчисляются отъ В.-М. Союза согласно ихъ рапортовъ.

Подписалъ В.-Адм. **Кедровъ.**

Приказъ № 73 отъ 28 іюля 1930 г.

Зачисляется членомъ въ В.-М. Союзъ бывшій Мор. Аг. въ Вашингтонѣ Кап. 1 ранга Миштовтъ.

Подписалъ В.-Адм. **Кедровъ.**

Приказъ № 74 отъ 29 іюля 1930 г.

Старшій Лейтенантъ Рошко назначается Предсѣдателемъ групы В.-М. Союза въ Каннахъ.

Подписалъ В.-Адм. **Кедровъ.**

Приказъ № 75 отъ 30-го іюля 1930 г.

Зачисляется членомъ В.-М. Союза въ 4-ю группу Лейтенантъ В. Штральборнъ.

Подписалъ В.-Адм. **Кедровъ.**

Съ подлиннымъ вѣрно:

Лейтенантъ **Галанинъ.**

ВЪ ВОЕННО-МОРСКОМЪ СОЮЗѢ

— 5 іюля въ присутствіи предсѣдателя Военно-Морского Союза вице-адмирала Кедрова и кап. 1 р. Кольнера состоялся въ Парижскомъ Собраніи Союза Галлиполійцевъ товарищескій обѣдъ XII группы — корабельные гардемарины выпуска 5 іюля 1922 года.

— 22 іюля въ помѣщеніи Военно-Морского Союза состоялось подъ предсѣдательствомъ инженеръ-механика кап. 1 р. Барщъ собраніе II группы — инженеръ-механиковъ флота и корабельныхъ инженеровъ.

— 7 августа подъ предсѣдательствомъ кап. 1 р. Тыртова завѣдывающаго Распорядительной частью, состоялось очередное собраніе предсѣдателей группъ для разсмотрѣнія текущихъ дѣлъ.

ПОДЪ АНДРЕЕВСКІЙ ФЛАГЪ!

Русскіе юноши,
поступайте
въ
Военно - Морской Союзъ
ОХОТНИКАМИ ФЛОТА!

† Адмиралъ ТУШАРЪ

Въ концѣ іюля въ Швейцаріи на 87 году жизни скончался вице-адмиралъ французскаго флота Гушаръ. Происходя изъ морской среды, онъ съ 1860 года служилъ во флотѣ. Онъ участвовалъ въ Мексиканской кампаніи и особенно отличился въ защитѣ Парижа въ 1870 году, находясь въ морскомъ отрядѣ. Проплававъ на разныхъ судахъ, онъ достигъ высшихъ должностей начальника морского генеральнаго штаба и коммандующаго Средиземной эскадрой. Въ 1908-1909 годахъ онъ былъ посломъ въ Россіи. Послѣдніе годы онъ былъ предсѣдателемъ общества спасенія на водахъ. Не только французскій флотъ лишился блестящаго моряка, съ нимъ вмѣстѣ Россія лишилась истиннаго друга, а русскіе моряки отзывчиваго, сердечно относившагося къ нимъ въ бѣдѣ товарища.

Русская эскадра на Портъ-Артурскомъ рейдѣ (къ статьѣ к.-адм. Никитина).

ВЪ РЕСТОРАНѢ „AU PERROQUET VERT“

21, RUE D'OUESSANT. Métro: La Motte Picquet-Grenelle.

По субботамъ и воскресеньямъ поетъ **М. П. КОМАРОВА** и играютъ балалаечники.

Военнымъ, пріѣзжающимъ въ Парижъ изъ провинціи, даются необходимыя справки и указанія.

Контръ-адмиралъ Никитинъ.

Занятіе нами Портъ-Артура

Въ 1894 году японскія пушки загремѣли у стѣнъ «Недвижнаго Китая». Началась японо-китайская война. На страницахъ газетъ появились названія: Ялу, Портъ-Артуръ, Вей-Хай-Вей.

Страна Восходящаго Солнца стремилась утвердиться въ Кореѣ и Южной Манджуріи. То небольшое число дивизій, которое могла тогда выставить Японія, оказалось достаточнымъ для выполненія этой задачи. Зимою 1894 г. китайскій флотъ оказался заблокированнымъ въ Вей-Хай-Веѣ и погибъ тамъ, когда портъ этотъ былъ взятъ съ суши. Китайскій адмиралъ, командовавшій флотомъ, лишилъ себя жизни на своемъ броненосцѣ, чтобы избѣжать позора сдачи въ плѣнъ.

Гибель китайскаго флота развязала руки японцамъ. Стало возможно движеніе на столицу Китая — Пекинъ. Китайцамъ пришлось весною 1895 года подписать мирный договоръ въ Симоносеки. Согласно пункта 2-го этого договора Ляодунскій полуостровъ съ морскимъ портомъ и крѣпостью Портъ-Артуръ переходилъ въ руки японцевъ. Кромѣ того, Китай отказался отъ всякихъ правъ на Корею.

У насъ на Дальнемъ Востокѣ, вмѣсто спокойнаго, мирнаго Китая появился новый сосѣдъ, воинственный, обладающій отлично обученой и прекрасно организованной арміей, знамена которой только что развѣвались на поляхъ побѣды.

Вопросъ о нашей границѣ въ Восточной Азіи всегда имѣлъ большое значеніе въ виду грандіозной длины пограничной линіи. Начиная отъ Памировъ и почти до береговъ Великаго океана на протяженіи 9111 верстъ шла наша граница съ Китаемъ. Послѣднія 16 верстъ до Тихоокеанскаго побережья мы граничили съ Кореей.

Желѣзная дорога, начатая постройкой въ 1890 году, еще не могла тогда намъ помочь. Еще не готова была ни связь Челябинска съ Иркутскомъ, ни Владивостока съ Хабаровскомъ.

Въ годъ японо-китайской войны нашъ Пріамурскій край былъ можно сказать беззащитенъ отъ нападенія японцевъ. На всей огромной территоріи Пріамурскаго военнаго округа было расположено всего 19 стрѣлковыхъ и линейныхъ батальоновъ.

Наши морскія силы въ Тихомъ океанѣ, если не считать нѣсколькихъ мелкихъ судовъ, состояли тогда изъ одного бронепалубнаго крейсера «Адмиралъ Корниловъ».

Усиленіе нашихъ войскъ на Д. Востокѣ и снабженіе Владивостока современной артилеріей требовало времени. Единственно, что можно было тогда сдѣлать, — это сосредоточить во Владивостокѣ сильную эскадру, спѣшно перебросивъ въ Тихій океанъ нашъ отрядъ судовъ Средиземнаго моря.

Въ теченіе 1894 года на Д. Востокъ пришли крейсера «Память Азова», «Адмиралъ Нахимовъ» и «Рында, а къ моменту заключенія Симоносекскаго договора къ эскадрѣ присоединились броненосецъ «Императоръ Николай I» и крейсеръ «Владиміръ Мономахъ».

Съ приходомъ этихъ судовъ мы получили преимущество въ силахъ на морѣ. Японская эскадра была слабѣе нашей.

Командовалъ нашей эскадрой вице - адмиралъ Сергѣй Петровичъ Тыртовъ, старый морякъ, блюститель славныхъ традицій Чесмы и Синопа, спокойный, уравновѣшенный, любимый и уважаемый подчиненными. Ближайшимъ помощникомъ его былъ младшій флагманъ эскадры незабвенный Степанъ Осиповичъ Макаровъ.

При дипломатической поддержкѣ Германіи и Франціи мы предъявили Японіи ультиматумъ, потребовавъ отъ нея отказа отъ статьи 2-й Симоносекскаго договора и эвакуаціи Ляодунскаго полуострова.

Русская эскадра собрана была въ Китайскомъ порту Чифу на южномъ берегу Печилійскаго залива. Началось, какъ мы служившіе тогда на эскадрѣ, называли «Великое Чифусское стояніе».

Навсегда остались въ памяти эти дни, полные усиленной лихорадочной дѣятельности по подготовкѣ судовъ къ бою. Днемъ и ночью шли ученья и практическія стрѣльбы. Все деревянное, все что можетъ горѣть, свозилось на берегъ. Суда перекрашивались въ сѣрый «боевой» цвѣтъ.

Руководилъ работами по подготовкѣ эскадры къ бою. такой мастеръ этого дѣла какъ С. О. Макаровъ. Немудрено, что при такихъ начальникахъ, какъ Тыртовъ и Макаровъ, личный составъ эскадры, а особенно мы, молодежь, съ нетерпѣніемъ ждали возможности грудью постоять за родину. Увѣренность въ нашей побѣдѣ была у насъ полная.

Когда мѣсяца черезъ полтора выяснилось, что японцы «сдали» согласились уйти съ Ляодуна, получивъ за него съ Китая 30 милліоновъ таэлей, — мы на эскадрѣ испытывали нѣкоторое разочарованіе: не удалось помѣряться силами съ новой морской державой.

Портъ-Артуръ былъ созданъ знаменитымъ Лихунчангомъ, когда онъ былъ вице-королемъ Чилійской провинціи. Строилась крѣпость по проектамъ прусскаго маіора Ганнекена. Портъ создавался по проектамъ французскихъ инженеровъ. Начатыя въ 80 годахъ работы продолжались 12 лѣтъ. Обошелся Портъ-Артуръ Китаю около 50 милліон. рублей.

За нашу помощь Китаю при ликвидаціи его неудачной войны Россія выговорила себѣ право выпрямить магистраль Сибирской ж. дороги, проведя ее черезъ Сѣверную Манджурію.

Кромѣ того, Китай обѣщалъ предоставить одинъ изъ своихъ портовъ для стоянки и обслуживанія нашей эскадры, которая такъ помогла ему въ 1895 году.

Весной 1896 г. отрядъ судовъ подъ командою контръ-адмирала Г. П. Чухнина былъ посланъ въ

Кіао-Чао, закрытый до тѣхъ поръ для иностранцевъ. Китай предложилъ эту бухту для стоянки нашихъ судовъ.

Ознакомившись съ бухтой и прилегающими берегами, адмиралъ представилъ подробное донесеніе о возможности устроить въ ней военный русскій портъ. Мнѣ ніе его было предстоятъ громадные расходы, а во время войны совершенно изолированный портъ, отдѣленный громаднымъ пространствомъ отъ Россіи, можетъ сдѣлаться ловушкой для судовъ нашего флота.

Такъ вопросъ о рускомъ портѣ на китайскомъ побережьи и не былъ рѣшенъ до конца 1897 года, когда нѣмцы внезапно захватили бухту Кіао-Чао, нарушивъ этимъ равновѣсіе морскихъ силъ на Д. Востокѣ.

Россія тотчасъ же потребовала отъ Китая передачу ей въ аренду на 25 лѣтъ Портъ-Артура съ частью Ляодунскаго полуострова, т. е. какъ разъ тѣхъ районовъ, изъ которыхъ три года передъ тѣмъ мы заставили уйти японцевъ. Территорія эта охватывала обширное пространство въ 3205 кв. верстъ, изъ которыхъ, правда, только 200 кв. вер. приходилось на низменныя или равнинныя мѣста. Остальное были горы.

Никто, конечно, не можетъ сказать съ увѣренностью, что произошло бы, отнесись мы въ 1895 году пассивно къ водворенію японцевъ на материкѣ. Но несомнѣнно, что Японія, ободренная нашей кажущейся слабостью и сговорчивостью, вскорѣ заставила бы насъ почувствовать, что она хозяинъ въ Манджуріи. Стратегической желѣзной дороги въ Сѣверной Манджуріи тогда у насъ не было бы, а японцы протянули бы ко времени объявленія войны свою узкоколейку отъ Портъ-Артура на сѣверъ къ нашимъ границамъ.

Не займи мы Портъ-Артуръ въ 1898 году, его несомнѣнно вскорѣ заняли бы тѣ же японцы. Японія ни на моментъ не отступала отъ своего плана 1894 года — укрѣпиться на Югѣ Манджуріи и тѣмъ обезпечить свое владѣніе Кореей.

Въ концѣ 1897 года, когда нѣмцы заняли Кіао-Чао, наша эскадра подъ командой вице-адмирала Ф. З. Дубасова, героя русско-турецкой войны, вошла на рейдъ Портъ-Артура. 9 марта 1898 года туда прибылъ изъ Владивостока пароходъ Добровольнаго флота «Саратовъ» съ батальономъ 4 В. Сиб. Стрѣлковаго полка, полубатареей 1-й батареи 1-й В. Сиб. Артилл. бригады и взводомъ 1-го Верхнеудинскаго полка Забайкальскаго казачьяго войска.

15 марта была подписана конвенція о передачѣ намъ въ аренду Квантунской области и на флагштокѣ Золотой горы при салютѣ съ судовъ эскадры и звуках «Боже, Царя Храни» былъ поднятъ русскій Андреевскій флагъ.

Флагъ подымалъ лично Великій Князь Кириллъ Владиміровичъ, плававшій тогда въ чинѣ лейтенанта на крейсерѣ «Россія».

Русскій флагъ развѣвался надъ Портъ-Артуромъ до 20 декабря 1904 года.

Будетъ ли онъ когда-нибудь вновь поднятъ на Золотой горѣ и дойдетъ-ли Россія опять до своей границы 1904 года, — береговъ Печилійскаго залива?

Никто сейчасъ, конечно, не сможетъ дать отвѣтъ на этотъ вопросъ.

Одинъ англичанинъ, изучавшій очень внимательно русскую исторію, говорилъ мнѣ года два тому назадъ:

«Вы, русскіе, очень странный народъ. Въ одиночку вы очень мягки и уступчивы, но какъ нація, вы упрямы и настойчивы. Россія за всю свою исторію никогда не соглашалась на уступку непріятелю территоріи навсегда и, если не въ томъ же поколѣніи, то въ слѣдующемъ непремѣнно возвращала себѣ все, что было силой у нея отнято».

Замоскворѣцкіе интелигенты временъ царевны Софіи, вѣроятно, считали неудачный походъ Голицына на Крымъ, сопряженный съ потерей ранѣ занятой нами территоріи — «непростительной авантюрой».

Менѣе чѣмъ черезъ 100 лѣтъ авантюра эта была повторена и Крымъ сталъ русскимъ.

Исторія занятія нами крѣпости Албазинъ на верхнемъ Амурѣ: вѣдь это тотъ же Портъ-Артуръ! Такая же осада. Взятіе его непріятелемъ, наше отступленіе на сотни ворстъ назадъ. А затѣмъ — качаніе маятника исторіи обратно. Движеніе Россіи на Владивостокъ и Портъ-Артуръ. Албазинъ остался далеко позади.

Д. Фокагитовъ (Контръ-адм. Д. В. Никитинъ).

Морская Хроника

Англія. — Опыты, произведенные извѣстнымъ котельнымъ заводомъ Ярроу съ отопленеімъ пульверизованнымъ углемъ, дали блестящіе результаты. Трата угля на одну милю оказалась 449 англійскихъ фунтовъ, вмѣсто 464 обыкновеннаго кардифа; скорость хода 9,6 узла вмѣсто 8,8; машина развила 2250 лошадиныхъ силъ вмѣсто 1790. Такъ какъ стоимость тонны пульверизованнаго угля 3 доллара 81, а обыкновеннаго угля 4 долара 80, расходъ на пройденную милю понизился съ 99 центовъ на

СССР. — Согласно французскимъ источникамъ подтверждается, что дредноутъ «Полтава», находящійся въ ремонтѣ, переименованъ въ «Михаилъ Фрунзе». Такъ какъ «Маратъ» («Петропавловскъ») нынѣ также находится въ ремонтѣ, въ Балтійскомъ морѣ въ сторю остался только «Октябрьская революція» («Гангутъ»).

— Вступилъ въ строй недавно отремонтированный миноносецъ «Рыковъ» («Летунъ»). Всего въ строю въ Балтійскомъ морѣ 14 миноносцевъ, всѣ постройки Царскаго правительства.

— Вступила въ строй десятая подводная лодка типа «Кугуаръ» подъ названіемъ «Бѣднякъ».

— Сѣтевые заградители «Шексна» и «Яуза» переименованы въ «25 октября» и «Барикада».

— Матка подводныхъ лодокъ «Хабаровскъ» исключена изъ списковъ флота. Ея службу несетъ «Смольный» («Тосно»).

— Тральщиками состоятъ бывшіе миноносцы №№ «255», «268», «272»и «273».

— Въ Черномъ морѣ вступилъ въ строй строившійся въ началѣ революціи крейсеръ «Адмиралъ Лазаревъ», получившій названіе «Красный Кавказъ». Его водоизмѣщеніе 7600 тоннъ, скорость хода 29,5 узловъ, вооруженіе 15-5 дм. орудій. Одного типа съ нимъ въ Черномъ морѣ «Червонная Украина» («Адмиралъ Нахимовъ») и «Профинтернъ» («Свѣтлана»).

— Канонерскимн лодками числятся въ Черномъ морѣ бывшіе транспорты №№ «414», «415», «416», «417» и «418», носящіе названіе «Красный Аджаристанъ», «Красная Абхазія», «Красный Крымъ», «Красная Грузія» и «Красная Молдавія». Ихъ водоизмѣщеніе 1000 тоннъ, скорость хода 11 узловъ, вооруженіе 3-5 дм..

— Канонерская лодка «Знамя соціализма» («Терекъ») служитъ учебнымъ судномъ водолазной партіи.

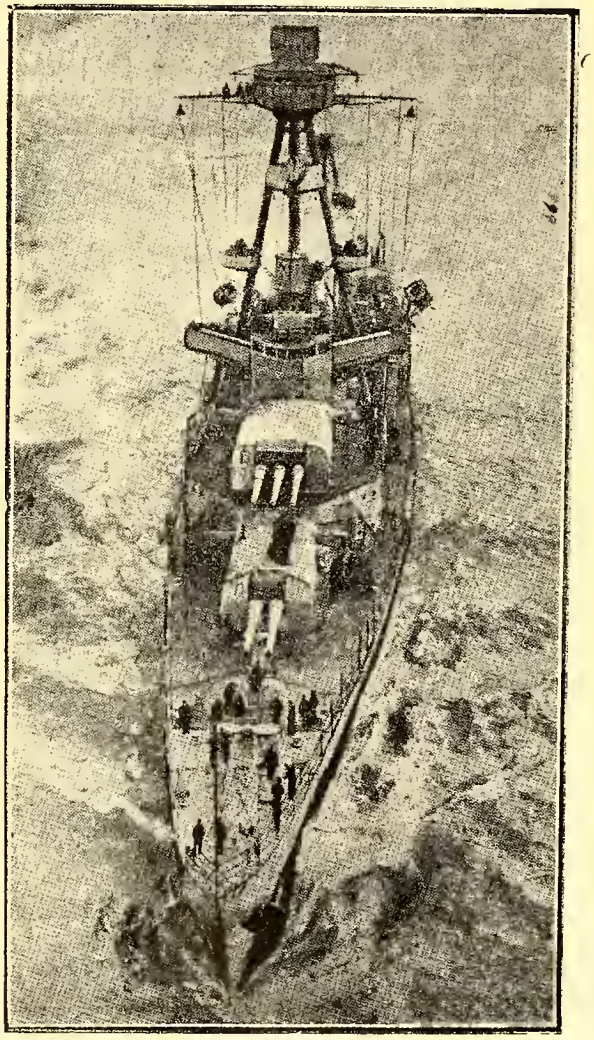

«Американскій крейсеръ «Солтъ Лэкъ Сити», только что вступившій въ строй.

Германія. — 30 іюля въ западной части Балтійскаго моря начались морскіе маневры въ присутствіи военнаго и морского министра генерала Гренера. Сначала имѣли мѣсто учебныя стрѣльбы, затѣмъ тактическія упражненія и, наконецъ, спеціальныя упражненія для развѣдочныхъ судовъ н минныхъ флотилій. которыя кончились ночными мнннымн атаками, на броненосцы, которымн въ широкомъ размѣрѣ примѣнялись дымовыя завѣсы.

С. Ш. С. А. — Для того, чтобы достигнуть нормы, дозволенной имъ Лондонской конференціей, С.Ш.С.А. должны въ ближайшее время выстроить еще 19 крейсеровъ, 2 авіоматки на 150.000 тоннъ миноносцевъ и на 25.000 тоннъ подводныхъ лодокъ. Приблизительная стоимость этихъ судовъ 800 мнлліоновъ долларовъ. Японія, почти достигшая дозволенной ей нормы, рѣшнла увелнчнть силу своего флота обновленьемъ старыхъ судовъ. На всѣхъ броненосцахъ орудійныя башни будутъ подняты, на крейсерахъ будетъ увеличена толщина поясной брони. Предположено построить нѣсколько крейсеровъ въ 9000 тоннъ, 1 авіоматку въ 12.000 тоннъ и усилить флотилію подводныхъ лодокъ. Устрашенные этими новыми расходами, обѣ державы зондируютъ почву въ Англіи для новаго сокращенія морскихъ вооруженій. Что касается С.Ш., то не дожидаясь переговоровъ по этому поводу, они намѣрены сократить свой флотъ на 3 дреднаута. «Ута», «Віомингъ» и «Флорнда» будутъ обращены въ самодвижущіеся и управляемыя съ берега электричествомъ мишени для упражненія воздушныхъ силъ стрѣльбѣ по кораблямъ. Говорятъ также о возможности прекращенія постройки трехъ подводныхъ крейсеровъ въ 300 тоннъ, съ вооруженіемъ въ 5 дюймовъ и съ райономъ плаванія въ 15.000 миль.

Германія. — Въ ближайшее время будетъ спущенъ новый броненосный крейсеръ «Адмиралъ Шеръ», сдѣлавшій настоящій переворотъ въ судостроеніи и о которомъ неоднократно сообщалось въ «Часовомъ». Англійская пресса даетъ о немъ дополнительныя свѣдѣнія. На немъ будетъ примѣнена особая защита палубъ отъ самыхъ мощныхъ авіаціонныхъ бомбъ, четверное днище отъ подводныхъ взрывовъ, защита отъ ядовитыхъ газовъ. 1-дюймовыя орудія будутъ давать 4 залпа въ минуту. Его дизельмоторы вѣсятъ 9 кило на лошадиную силу, тогда какъ на самыхъ современныхъ англійскихъ крейсерахъ паровые механизмы вѣсятъ 75 кило на лошадиную силу. Районъ плаванія будетъ очень великъ: 20.000 миль 20-ти узловымъ ходомъ и 18.000 миль 14-ти узловымъ. Англійскіе крейсера того же водоизмѣщенія имѣютъ районъ плаванія въ 11000 миль при 13 узлахъ.

Италія. — Восемь новыхъ крейсеровъ типа «Джіовани де ля Банда Нера» будутъ имѣть слѣдующія данныя: водоизмѣщеніе 5250 тоннъ; скорость хода 37 узловъ при 95000 лошадиныхъ силахъ; вооруженіе 8-6 дюймовыхъ орудій въ четырехъ башняхъ, 4 аэропланныя пушки въ 75 милл., 6 минныхъ аппаратовъ н 2 авіона.

За счетъ Россіи

Начиная съ эпохи Петровскихъ походовъ и кончая легендарнымъ взятіемъ Эрзерума, Блистательная Порта не покидаетъ страницъ исторіи Россійской Имперіи. И лѣтопись русскаго воинства и прошлое русской дипломатіи — одинаково богаты событіями, отражавшими взаимоотношенія Россіи и Турціи.

Въ обиходѣ Европы, среди прочихъ инструментовъ клеветы по поводу «царизма», были въ ходу и сложные вымыслы, касавшіеся политики Россіи на Ближнемъ Востокѣ. Помогавшая Англіи и Австріи съ ея «блестящимъ секундантомъ» Германіей устраивать свои дѣлишки за счетъ Россіи, эта басня объ «имперіализмѣ сѣвернаго медвѣдя» сыграла видную роль въ роковые дни 1914 года.

Теперь, когда историческая объективность начинаетъ вступать въ свои права, мѣняется понемногу и освѣщеніе политики Россіи на Ближнемъ Востокѣ. Авторъ вышедшей въ Америкѣ блестящей работы «Европа и Востокъ» проф. Гаррисъ отдаетъ должное старшей славянской сестрѣ».

«Нужно помнить, отдавая должное чести Россіи, что балканскія государства обязаны своей независимостью главнымъ образомъ Россіи, которая отдала ради нихъ и безъ всякой корысти кровь и деньги; что въ теченіе полувѣка она вела политику удаленія турокъ изъ Европы и защиты христіанъ; что были моменты (напр., во время пребыванія Извольскаго на посту министра иностранныхъ дѣлъ), когда «Балканскій вопросъ» былъ бы разрѣшенъ путемъ сближенія Россіи, Австріи и Великобританіи, если бы дипломаты Вѣны пошли бы навстрѣчу честному усилію Петербурга».

Въ этомъ сужденіи авторитетнаго историка заключена запоздавшая, но добросовѣстная оцѣнка роли Россіи на Ближнемъ Востокѣ. **Но до исторической правды добираются только теперь,** когда Имперія рухнула, смѣнившись режимомъ нищеты и смерти, а вѣковыя основанія внѣшней политики смѣнились убійственными для интересовъ Россіи авантюрами.

«Чѣмъ больше къ сѣверу, тѣмъ сильнѣе измѣнились очертанія границы и, притомъ, впервые за 100 лѣтъ за счетъ Россіи. Все это послѣдствія совѣто-турецкаго мирнаго договора 1922 года».

Такъ характеризуетъ обстановку нашихъ дней на русско-турецкой границѣ М. Вивіани, только что объѣздившій Персію и Турцію.

«Дорога отъ Тавриза до Трапезунда усѣяна остатками русскаго развала 1917 года, прерваннаго работы по сооруженію путей стратегическаго сообщенія Арменіи съ Закавказьемъ. Зарывшись глубоко въ глинистую почву, лежатъ 2-3 русскихъ гаубицы...»

По знаменательному поистинѣ, совпаденію эти впечатлѣнія путешественника появились въ печати одновременно съ тѣмъ, какъ Караханъ и министръ иностраннныхъ дѣлъ Турціи Рушди - бей обмѣнялись привѣтственно-дружественными телеграммами. ближайшій сотрудникъ Кемаль-паши, и эти дружеские изліянія заслуживаютъ внимательнаго разсмотрѣнія.

«Врозь мы — слабы, но вмѣстѣ — могущественны», такъ оцѣнилъ совѣто-турецкія отношенія

Достаточно и бѣглаго обзора внутренней политики Ангоры для того, чтобы убѣдиться въ томъ, что «дружескія чувства» останавливаются у порога дома. Хорошо освѣдомленный К. Вилліамсъ недавно сообщалъ о безпощадной расправѣ турецкихъ властей съ коммунистами. Перефразируя нѣмцевъ, военные помощники Гази говорятъ о необходимости зорко слѣдить за «Вахтъ амъ Араксъ», и въ соотвѣтствіи съ этимъ, изъ 150.000 турецкой арміи, поглащающей 1/3 бюджета, лучшія части расположены у границъ СССР. Уступленный большевиками Карсъ является мѣстопребываніемъ штаба 3 арміи, подчиненной лучшему изъ турецкихъ генераловъ Иззединъ-пашѣ. А въ политомъ руской кровью Эрзерумѣ находится цѣлая дивизія.

Всячески загораживаясь отъ коммунистическихъ микробовъ, зботливо слѣдя за своей военной обороной, Кемаль - паша и его помощники «культивируютъ» дружбу съ Москвой по мотивамъ, особенно понятнымъ въ Берлинѣ.

Тянется споръ съ великими державами по вопросу объ уплатѣ процентовъ по турецкому долгу въ соотвѣтствіи съ соглашеніемъ, подписаннымъ делегатами Ангоры въ Парижѣ, въ 1928 и въ декабрѣ того же года, ратифицированнымъ Ангорскимъ Народнымъ Собраніемъ. Малочисленное теченіе въ политическихъ кругахъ турецкой столицы требуетъ «сдержать слово», болѣе сильная группа, «вдохновленная» визитомъ Карахана, настаиваетъ на прекращеніи платежей и объявленіи 5-лѣтняго мораторіума, и Совѣтское правительство заявило о готовности предоставлять турецкому казначейству заемъ въ размѣрѣ 1,6 милліоновъ долларовъ (сумма ежегодныхъ закупокъ, дѣлаемыхъ совѣтскимъ правительствомъ въ Турціи). Пользуясь «московской картой», Ангора разсчитываетъ добиться ряда уступокъ, но на разрывъ съ великими державами идти не собирается. Остро нуждаясь въ стабилизаціи своей денежной единицы, «пріятель» Москвы пригласилъ на постъ финансоваго совѣтника «гнуснаго буржуя», — знаменитаго французскаго эксперта Ш. Риста.

Мы взяли на-удачу эту «иллюстрацію» тактики Ангорской дипломатіи, но такими же примѣрами, начиная съ Лозаннской конференціи, пестритъ вся исторія совѣто-турецкой дружбы. Если большевики неустанно предаютъ интересы Россіи въ угоду фантастическимъ планамъ, то Кемаль - паша и его помощники, руководимые патріотизмомъ и національнымъ интересомъ не упускаютъ случая извлечь максимальную выгоду изъ «дружбы» съ Москвой, Контрастъ между этими двумя «курсами» дѣлается все болѣе рельефнымъ, а нѣкоторыя обстоятельства начинаютъ сообщать ему и достаточно тревожныя очертанія.

Такъ, на этихъ днаяхъ, въ оффиціальномъ ор-

ганѣ турецкаго правительства «Милліетъ» появилась весьма любопытная статья, въ которой «поддерживаются притязанія Россіи на Бессарабію. Въ статьѣ указывается, что географически, этнографически Бессарабія принадлежитъ Россіи. Пока Бессарабія остается во власти румынъ- — заявляетъ «Милліетъ» — въ Европѣ существуетъ опасность серьезныхъ осложненій».

Статья эта совпала по времени съ появленіемъ въ лондонскомъ «Морнингъ Постъ» корреспонденціи о томъ ,что въ Парижѣ, въ хорошо освѣдомленныхъ кругахъ стало извѣстно о, **приготовленіяхъ большевиковъ къ походу на Бессарабію.** Помимо концентраціи войскъ — на подготовку къ нему указываетъ рядъ факторовъ: усиленіе Черноморскаго флота боевыми кораблями изъ Балтійской эскадры, усиленная закупка въ Италіи военныхъ аэроплановъ для совѣтской авіаціи на Черномъ морѣ и, наконецъ, послѣдніе маневры Черноморскаго флота совмѣстно съ сухопутными частями, при чемъ цѣлью маневровъ была поставлена десантная операція.

Эти приготовленія объясняются тѣмъ, что большевики, чувствуя, что имъ все труднѣе удержаться, рѣшили произвести диверсію, учитывая то обстоятельство, что походъ на Бессарабію можетъ встрѣтить сочувствіе въ Россіи и не-коммунистическихъ элементовъ.

Статья «Милліетъ» комментировалась иностранными корреспондентами, какъ обѣщаніе Турціи придерживаться благожелательнаго нейтралитета. Это сенсаціонное заявленіе турецкаго офиціоза сопровождалось столь же знаменательными дѣйствіями ангорской дипломатіи въ области греко-турецкихъ отношеній. Тянувшійся еще со временъ Лозанской конференціи сложный споръ о ликвидаціи матеріальныхъ убытковъ почти разрѣшенъ и дружескія отношенія между Афинами и Ангорой пріобрѣтаютъ реальную прочную форму. По этому поводу, греко-турецкіе дипломаты сочли долгомъ телеграфно поблагодарить за содѣйствіе и помощь... Муссолини.

И вотъ тутъ-то мы соприкасаемся, повидимому, съ настоящими мотивами статьи «Милліетъ».

Намъ еще придется вернуться къ вопросу о внѣшней политикѣ Италіи и ея требованіямъ на «мѣсто подъ солнцемъ». Для интересующей насъ проблемы достаточно ограничиться указаніемъ на то, что **«остріе» итальянскаго натиска мѣтитъ въ сторону Балканъ.** Визитъ венгерскаго премьера въ Римъ и заявленіе о «совпаденіи интересовъ», путешествіе венгерскаго министра иностранныхъ дѣлъ въ Ангору и его аналогичное заявленіе, кредиты, обѣщанные Италіей совѣтскому правительству, помощь римской дипломатіи Турціи въ дѣлѣ улаженія конфликта съ Греціей — все это укладывается въ одну и ту же схему.

Въ основаніи лежитъ не рѣшеніе Бессарабскаго вопроса, а выполненіе основной цѣли итальянской «экспансіи» на Балканахъ, при чемъ роль «поджигателя» новаго европейскаго пожара выпадетъ на долю народа, ранѣе пожертвовавшаго всѣмъ для спасенія «младшей славянской сестры».

Конечно, отъ плановъ и разсчетовъ до реализаціи путь достаточно великъ и «заинтересованныя» державы не замедлятъ принять свои мѣры къ тому, чтобы отвести ударъ. Но Національной Россіи «друзья» этого сорта причинятъ еще не мало вреда.

А. Мищенко.

ПРОВАЛЪ „1-го Августа"

АРЕСТЫ КОММУНИСТОВЪ ВЪ БЕРЛИНѢ.

1-ое августа провалилось повсюду. Но пусть не усыпляется вниманіе правительствъ. Врагъ не дремлетъ. Съ нимъ опасно играть въ прятки. Съ нимъ смертельно опасно заключа ь союзы и договоры. Русскій Брестъ-Литовскъ стоилъ Вильгельму II короны. Отравивъ Россію, Германія десять лѣтъ подрядъ отравляетъ и свой собственный организмъ и уже не можетъ сойти съ рапалльскаго пути. Но не ведетъ ли эта дорога въ Брестъ-Литовскъ Германскій?..

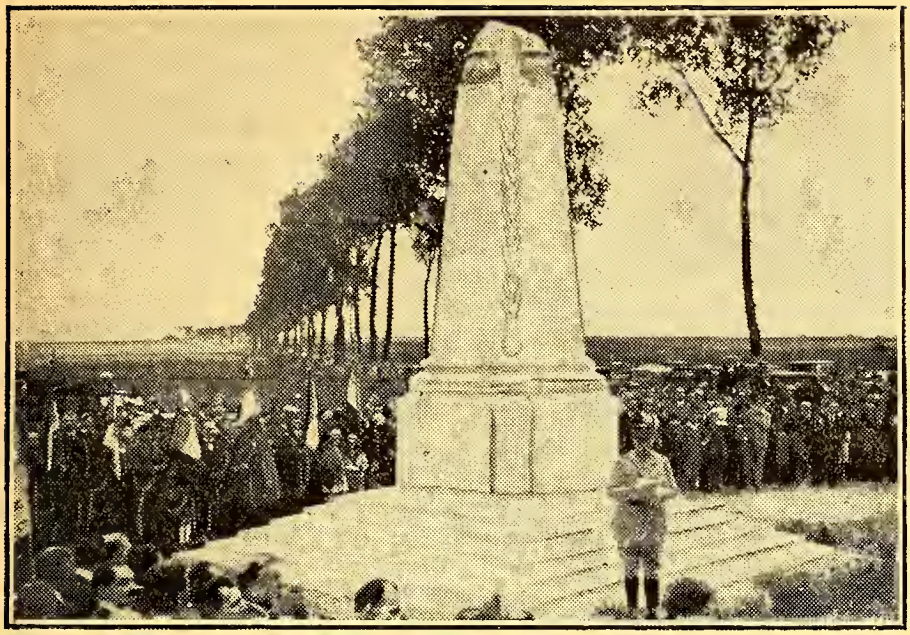

«РУССКІЙ ЛЕГІОНЪ».

Маршалъ Петэнъ произноситъ рѣчь у только что открытаго памятника. На трехъ сторонахъ обелиска высѣчены наименованія 26 дивизій, принимавшихъ участіе въ бояхъ 29 мая — 25 іюля 1918 г. Въ составѣ знаменитой штурмовой марокканской дивизіи названъ и героическій «Русскій Легіонъ».

ВОПРОСЫ ДНЯ

Русскіе люди должны внимательно слѣдить за развертывающимися событіями. Они заслуживаютъ вниманія.

Прежде всего — таможенная война могучей Америки съ СССР. Среди непримиримыхъ враговъ совѣтскихъ товаровъ, всѣ организаціи американскихъ рабочихъ. Это значитъ, что жульническое разбазариваніе достоянія голодающаго населенія больно ударило по самымъ жизненнымъ интересамъ американскаго народа. Отсюда, вмѣсто обычной словесной трескотни — рѣшительныя мѣры, готовность взяться за дѣло серьезно.

Начало таможенной войны совпало съ рѣшительными дѣйствіями комиссіи по разслѣдованію преступленій агентовъ Коминтерна.

Еще интереснѣе процессы, происходящіе въ Европѣ. Одинъ изъ крупныхъ русскихъ дипломатовъ сказалъ на дняхъ: «если бы я служилъ сейчасъ — не спалъ бы по ночамъ, положеніе хуже, чѣмъ въ 1914 году!»

Что случилось? Запахло порохомъ? Нѣтъ, до войны еще далеко. Да и запахи теперь другіе. Если вырвутся удушливые газы, долго разсуждать не придется. Газы въ крѣпкихъ баллонахъ, но это не мѣшаетъ общему положенію быть такъ напряженнымъ. *Дѣло въ томъ, что всѣ попытки обойтись при рѣшеніи международныхъ вопросовъ безъ опоры на организованныя военныя силы, окончательно провалилась.*

Старая латинская пословица: «мечъ хранитель закона» — даетъ себя знать. Это почувствовали всѣ. Послѣднія статьи Пуанкарэ и отвѣты Германіи: «родина можетъ быть спасена только со шпагой въ рукѣ» яркое тому доказательство.

Среди вооружающихся на нервомъ мѣстѣ совѣтское правительство, не перестающее, конечно, кричать о всеобщемъ разоруженіи.

Короче говоря, *главноуговаривающіе* сейчасъ не въ модѣ во всемъ мірѣ.

Эти настроенія не могутъ не отразиться и на положеніи русской эмиграціи. Ихъ прямое слѣдствіе — травля Обще-Воинскаго Союза. Всѣ наши лѣвые политики поняли, что безъ организованныхъ военныхъ кадровъ они не стоятъ ни гроша. Немудрено, что спеціалисты по успокоительнымъ и снотворнымъ средствамъ подняли сейчасъ такую возню. Дѣйствительно, — обида кровная: столько лѣтъ хоронили «грубую военщину», а она не сдается, а наступаетъ.

Въ Китаѣ, въ Индіи, въ Египтѣ и во многихъ мѣстахъ старой Европы самыя лучшія передовыя статьи и женевскіе разговоры не производятъ ни малѣйшаго впечатлѣнія.

Престарѣлый маршалъ Петэнъ говорилъ на дняхъ: «дѣти мои, вы видите, что мирный трудъ не дается даромъ. Онъ требуетъ жертвъ. Онъ требуетъ крови. Мы не знаемъ, откуда налетаетъ страшный вихрь войны»...

Что же дѣлать? *Намъ,* конечно, нельзя не пожелать, какъ можно скорѣе, уѣхать штатными главноуговаривающими куда-нибудь подальше. Ихъ оцѣнятъ по достинству и китайцы, и индусы.

Намъ, всѣмъ оставшимся вѣрными идеѣ борьбы за національную Россію, дѣла по горло. Мы обязаны сплотить свои ряды и работать, работать безъ отдыха. На очереди генеральная чистка мозговъ, засоренныхъ всякой дрянью, борьба съ нытиками и бездѣльниками, готовыми служить и нашимъ и вашимъ, и многое, многое другое....

Колесо исторіи быстро движется. Мы не можемъ терять ни минуты. Сроки невѣдомы никому, но окончить свои дни кисло-сладкимъ презрѣніемъ врядъ-ли намъ суждено. Что-то уже очень на это непохоже....

В. Л.

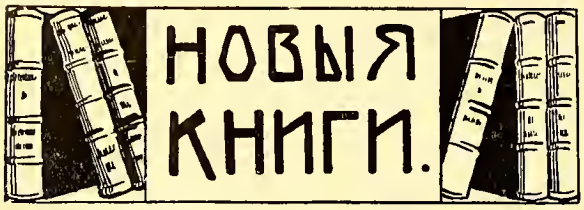

Mgr Michel d'Herbigny. .. La guerre antiréligieuse en Russie sovietique (2 выпуска) Парижъ 1930. Монсиньоръ д-Эрбиньи, епископъ Иліонскій и директоръ Папскаго Восточнаго Института въ Римѣ, собралъ богатый матеріалъ о гоненіяхъ на вѣру въ сов. Россіи изъ совѣтскихъ же газетъ. Благородный прелатъ заклеймилъ палачей. Большую услугу человѣчеству окажетъ тотъ, кто переведетъ этотъ отлично составленный и резюмированный трудъ (72 и 88 стр.) на англійскій языкъ — для «пуританъ» Макдональда и Гендерсона.

Salluste. Les origines secrètes du bolchévisme. Paris Tallandier. 1930. 300 стр. 12 фр. Авторъ является членомъ анти-марксистскаго института въ Парижѣ. Его книга составлена по сообщеніямъ, прочитаннымъ имъ въ этомъ институтѣ. Саллюстъ считаетъ основоположникомъ большевизма Карла Маркса («умъ разрушающій») и его «духовнаго отца» Генриха Гейне. Роль этихъ двухъ нѣмецкихъ евреевъ въ созданіи матеріалистическаго міровоззрѣнія — печальнаго наслѣдія XIX вѣка — была громадной. Дѣятельность Маркса въ 1848 и 1870 гг., созданіе Интернаціонала и всего матеріалистическаго лжеученія описана Саллюстомъ блестяще, равно какъ и изслѣдованіе Парижской коммуны 1871 г. Эрудиція автора особенно сказывается при трактовкѣ имъ еврейскаго вопроса. Саллюстъ утверждаетъ, что іудейской религіи нынѣ уже не существуетъ — еврейство потеряло еще въ XIX вѣкѣ вѣру въ приходъ Мессіи и даже въ самого Іегову и усвоило въ подавляющемъ большинствѣ матеріалистическое міросозерцаніе.

Съ нѣкоторыми доводами автора (второстепеннаго къ тому же характера) можно и не совсѣмъ согласиться, но слѣдуетъ признать, что книга эта представляетъ собою одно изъ самыхъ выдающихся изслѣдованій дѣятельности марсистскихъ софистовъ XIX-го вѣка — «инкубаціоннаго періода» красной чумы. **А. К.**

Charles Ledré. Les Emigrés Russes en France. Paris Spes 1930. 288 стр., 12 фр.

Непонятная, полная противорѣчій, мистическая «амъ славъ» отпугивала отъ себя французскихъ изслѣдователей. Русская эмиграція, существующая во Франціи уже десять лѣтъ, продолжала оставаться для французовъ, ежедневно съ ней соприкасающихся, попрежнему «развѣсистой клюквой» и лишь за послѣднее время стало намѣчаться сближеніе этихъ двухъ дружественныхъ, но другъ друга мало знающихъ міровъ.

Шарль Ледрэ явился однимъ изъ первыхъ піонеровъ этого сближенія. Свою анкету онъ началъ въ прошломъ году. Его бесѣда съ ген. Кутеповымъ является однимъ изъ самыхъ сильныхъ мѣстъ книги. Передъ французскимъ читателемъ какъ въ кинематографѣ, разворачивается вся жизнь эмиграціи — какъ парижской, такъ и провинціальной. Военные и политическіе дѣятели, газетныя редакціи, студенческія общежитія, заводы, мастерскія. Все это показываетъ очень большую наблюдательность автора, талантъ и большой тактъ, когда онъ касается больныхъ вопросовъ и раздоровъ эмиграціи. Это — рядъ картинокъ съ натуры, зарисованныхъ проницательнымъ французомъ и резюмированныхъ въ заключительныхъ строкахъ: «...Съ одной стороны, мятежная и мистическая душа, живущая своимъ страданіемъ, созерцающая себя въ немъ и религіозно-его поддерживающая. Съ другой стороны, — пылкая молодежь (можно быть «молодымъ» во всякомъ возрастѣ), старающаяся временно забыть, чтобы сильнѣе восторжествовать и завоевать будущее». **А. К.**

Georges Le Fevre. Un Bourgeois au pays des Soviets. Paris. Tallandier. 1930. 256 стр., 12 фр. Книжка Ле Февра имѣетъ характеръ листковъ изъ блокнота. Тридцать главъ — тридцать отдѣльныхъ, бѣгло набросанныхъ сценокъ. Ле Февръ до того никогда не былъ въ Россіи — онъ самъ предупреждаетъ читателя, что пишетъ лишь то, что ему удалось видѣть и отъ всякихъ выводовъ воздерживается. «Чтобъ судить о тюрьмахъ, надо самому быть арестованнымъ, чтобъ судить о разстрѣлахъ.... не слѣдуетъ ли заплатить слишкомъ дорогой цѣной?» (Въ концѣ книги, правда, помѣщены выдержки изъ дневника разстрѣлянной дѣвушки, который Ле Февръ получилъ отъ ея матери). Для насъ интересны типы «новыхъ людей», подмѣченные имъ за три мѣсяца его пребыванія въ СССР въ самыхъ разнообразныхъ слояхъ населенія. Нашъ французскій «буржуа» прыгалъ отъ радости, когда въ Батумѣ увидѣлъ пароходъ, который долженъ былъ увезти его домой. **А. К.**

Е. ДЬЯКОВА. — «Тѣнь Антихриста», романъ, Изд-во Е. Сіяльской, Парижъ 1930 г.

Тема, взятая авторомъ этой исключительной книги, трудна и безъ таланта, а главное, безъ вѣры и безъ душевнаго горѣнія, — книга получилась бы приторной, лубочной и сусальной. Но — Е. Дьякова безусловно обладаетъ литературнымъ талантомъ и художественнымъ чутьемъ и чувствомъ мѣры, а потому ея романъ это потрясающая картина борьбы Дьявола и Бога, добра и зла, борьбы, которая приняла уже титаническіе размѣры на всемъ безграничномъ пространствѣ Святой Руси — нынѣ СССР. И страшно и радостно читать эту книгу. Страшно отъ жуткихъ мастерски и правдиво написанныхъ картинъ, радостно отъ того, что весь проникаешься непоколебимой вѣрой автора въ конечную побѣду. въ конечное торжество Христа, въ конечное воскресеніе Святой Руси. Многія мѣста книги, какъ, напримѣръ, описаніе обоза «искальцевъ», стремящихся въ Спасо-Преображенскій монастырь, трагедіи

безпризорныхъ дѣтей, сцена издѣвательства коммуниста-почтмейстера Риневича надъ дѣвочкою Лелей — запоминаются навсегда. Романъ читается съ неослабѣвающимъ интересомъ и душевнымъ волненіемъ и долженъ быть переведенъ на всѣ языки, какъ сильнѣйшій способъ ознакомленія иностранцевъ съ коммунистическимъ гоненіемъ на вѣру въ совѣтской Россіи. Одна такая книга сдѣлаетъ больше, чѣмъ сотни митинговъ протеста.

Въ заключеніе повторимъ еще разъ, что только человѣкъ самъ перестрадавшій и самъ все испытавшій и видѣвшій, могъ написать такую книгу. Доказательствомъ этого служитъ посвященіе автора, которое мы приводимъ полностью. Оно гласитъ: «Лелѣ Демчинской — Тебѣ посвящаю эту книгу, моя Дѣвочка, родная, единственная, Солнышко мое. Тебѣ — такъ любившей Россію и такъ страдавшей за нее. Тебѣ — видѣвшей Бога въ послѣдніе свои земные дни и съ такой вѣрой ушедшей къ Нему на зарѣ своей чистой жизни 25 апрѣля 1928 года въ Парижѣ. Мама».

Слезами и кровью смертельно раненаго сердца написана эта книга.

Страдалицей Русской матерью написана эта книга и потому она вышла такой сильной, правдивой и глубоко христіанской. Е. Т.

«ПОМНИ РОССІЮ!» № 3, іюнь 1930 г. сжем., иллюстр. журналъ русскихъ скаутовъ, изд. Бельгійск. отдѣла. Энергичные руководители русскихъ скаутовъ въ Бельгіи выпустили уже № 3 ихъ прекраснаго журнала. Въ номерѣ: «Костеръ Скаутмейстеровъ»; «На часахъ» (разсказъ); «Жизнь въ лагерѣ», «Доброе дѣло»; «По бѣлу свѣту». Цѣна отд. номера — 3 бельг. фр. (10 цент.). Выписывать: 200, Chaussée de Vleurgat, Bruxelles.

БОТКИНЪ. Картинки дипломатической жизни. 1930. Изд. Е. Сіяльской. Парижъ.

Авторъ далъ рядъ чрезвычайно интересныхъ и живыхъ очерковъ дипломатической жизни конца прошлаго и начала нынѣшняго вѣковъ. Книга написана очень красиво и непринужденно. Временами кажется, что читаешь романъ, между тѣмъ это сама жизнь въ ея то радостныхъ, то трагическихъ проявленіяхъ. Очень интересна характеристика Рузвельта — лично знакомаго автору.

Появленіе такихъ книгъ, какъ эта, можно только привѣтствовать, ибо онѣ являются цѣннымъ вкладомъ въ исторію русскаго прошлаго.

В. И. Назанскій — «Крушеніе Великой Россіи и Дома Романовыхъ». Парижъ. Цѣна 1,5 ам. долл. Выписывать со склада «Часового».

Вышелъ 1 томъ этого капитальнаго шеститомнаго труда. Уже по первой книгѣ видна ея богатѣйшая историческая документированность и благородный, эпическій тонъ повѣствованія автора. Какъ противовѣсъ тенденціознымъ исторіямъ, написаннымъ «бардами великой и безкровной» — это безпристрастное повѣствованіе о прошломъ величіи Императорской Россіи и объ истинныхъ причинахъ ея крушенія — будетъ имѣть громадное значеніе, такъ какъ одновременно она выходитъ и на иностранныхъ языкахъ. Къ подробному разбору книги мы еще вернемся.

«Родимый Край» № 7, изд. Правленія Казачьего Союза Парижъ 1930 г. Въ номерѣ: Моей матери. Стих. — **З. Ф. Шмелевъ;** Русская культура — **И. Чаусовъ;** О самостійности — **Н. М. Мельниковъ;** Народное образованіе на Дону — **В. Свѣтозаровъ;** Изъ Донской старины — **М. Алфераки;** 2-й Съѣздъ русскихъ земледѣльцевъ въ Тулузѣ; Великомученичество Уральскаго Казачьяго Войска — **Е. Е.;** Казачьи штрихи — **В. Крюковъ;** Казаки на Дальнемъ Востокѣ — **Енисеецъ;** Прозвища станицъ В. В. Донского — **Донецъ;** Выписка изъ Постановленій Донского Войскового Б. Круга; На Родинѣ. Письма изъ родныхъ краевъ; На чужбинѣ. Ростъ Казачьяго объединенія. По станицамъ и хуторамъ. Перевозка во Францію; Умершіе. Розыкъ. Разныя.

«Родимый Край» твердо вошелъ въ обиходъ зарубежнаго казачества и съ успѣхомъ несетъ службу связи между казаками.

Издательство «ДОБРО» Варшава
вышелъ изъ печати новый романъ
Н. Н. БРЕШКО-БРЕШКОВСКАГО

„Жидкое Золото“

...Брешко-Брешковскій вводитъ читателя въ замкнутый міръ нефтяныхъ королей съ ихъ страстями борьбою за первенство, съ ихъ интригами, съ тѣми средствами, путемъ которыхъ они достигаютъ намѣченной цѣли.

Пестра и обильна портретами эта галлерея героевъ. Очаровательныя русскія женщины, высокопоставленные чекисты и чекистки, энергичные дѣльцы, экзотическіе президенты и... даже американскіе индѣйцы со своимъ вождемъ «Глазомъ Пантеры»

Морская библіографія

— Въ Прагѣ вышелъ сборникъ статей участниковъ Цусимскаго боя: кап. 2 р. Графа, кап. 1 р. Гезехуса, к.-адм. Посохова, ст. лейт. фонъ Транзе; ген.-лейт. Штенгера и др. Цѣна 60 центовъ. Подписавшіеся на «Морской Журналъ» послѣ 14 іюня, получатъ сборникъ за 10 фр. франковъ.

— Въ печати находится и выйдетъ въ ближайшіе дни другая книга о Цусимскомъ боѣ. «Мичманы на войнѣ», кап. 1 р. князя Туманова. Съ заказами обращаться въ редакцію «Морского Журнала».

— Осенью въ Парижѣ выйдетъ посвященнае незабвенному и непревзойденному описателю русскаго морского быта и распространителю идей о флотѣ Станюковичу, книга ст. лейт. Зернина: «Морскіе разсказы».

— Нашъ сотрудникъ лейтенатъ французскаго флота Луи Гишаръ, написавшій въ прошломъ году съ Дмитріемъ Новикомъ книгу о русскомъ флотѣ

«Подъ Андреевскимъ крестомъ» и уже получившій въ свое время призъ Французской морской академіи за одну изъ своихъ работъ о послѣвоенномъ положеніи моряковъ, получилъ призъ Французской Академіи Наукъ за свое замѣчательное, уже переведенное на другіе языки, научное изслѣдованіе «Морская блокада», давшее ему также степень доктора Сорбонны. Редакція «Часового» отъ имени своихъ читателей и своего собственнаго приноситъ сердечныя поздравленія лейтенанту Гишару и пожеланія дальнѣйшихъ успѣховъ.

«МОРСКОЙ ЖУРНАЛЪ». № 31-32 (7-8), іюль-августъ 1930 г. Изданіе Каютъ-Компаніи въ Прагѣ. Въ номерахъ статьи «Бой въ Рижскомъ заливѣ въ 1915 г.»; «Бой при Киліакріи» кап. 2 р. Б. Апрѣлева; «Изъ далекаго свѣтлаго прошлаго» ст. лейт. М. Кубе; «О-во б. восп. Морск. Инж. Училища Имп. Николая I» — инж. мех. ген.-майора М. Ермакова. Какъ всегда въ номерѣ очень полный перечень всѣхъ морскихъ статей, разсказовъ и очерковъ, помѣщенныхъ за данный періодъ времени въ органахъ зарубежной печати. Редакторъ «М. Ж.» лейт. Стахевичъ разослалъ воззваніе объ образованіи «Морского Издательства», которое печатало бы книги офицеровъ флота. Опытъ распространенія такихъ книгъ будетъ сдѣланъ на выходящей на дняхъ книгѣ кн. Туманова «Мичмана на войнѣ».

Въ отдѣлѣ «Писемъ въ Редакцію» обращаетъ на себя вниманіе письмо морскихъ офицеровъ Воен. Морского Союза въ лицѣ предсѣдателей своихъ группъ, выразившихъ возмущеніе помѣщеннымъ въ № 30 «М. Ж.» письмомъ к-адм. Пилкина, являющимся выпадомъ противъ Предсѣдателя В.-М. Союза и объясненія редактора журнала.

КНИЖНЫЙ СКЛАДЪ «ЧАСОВОГО».

Ген. Ю. Н. ДАНИЛОВЪ. «Великій Князь Николай Николаевичъ». Цѣна 45 франковъ съ пересылкой.

«ШИРВИНТЪ»: «Лейбъ-Драгуны дома и на войнѣ». Т. I и II. Цѣна 20 фр. томъ. Имѣются въ небольшомъ количествѣ.

Генералъ ЗАВАРЗИНЪ. «Жандармы и революціонеры». Для воинскихъ чиновъ вмѣсто 25 фр. — 15 франковъ съ пересылкой.

Служба Связи Ливенцевъ и Сѣверозападниковъ. Вып.: 2. Цѣна 5 фр. съ пересылкой.

Владиміръ Изгой. «Зовъ колокольный». (стихи). Цѣна 5 фр. съ пересылкой.

КНИГИ, ПОСТУПИВШІЯ ДЛЯ ОТЗЫВА:

Е. КЕЛЬЧЕВСКІЙ. «Въ лѣсу». Романъ изд. г-жи Сіяльской. 1930.

«ШИРВИНТЪ. Лейбъ-Драгуны дома и на войнѣ». т. Ш. кн. скл. Е. Сіяльской, 1930.

Л. НОЛЬДЕ. «Не ржавѣли слова». Книгоизд. «Міръ». Рига.

Н. Н. БРЕШКО-БРЕШКОВСКІЙ. «Жидкое золото». Романъ. Изд. «Добро». Варшава. 1930.

Е. ДЬЯКОВА. «Тѣнь антихриста». Романъ. Изд. Е. Сіяльской, Парижъ.

П. С. БОТКИНЪ. Картинки дипломатической жизни. Изд. Сіяльской. Парижъ.

Голосъ читателя

ПРИВѢТЪ ИЗЪ ХАРБИНА

Милостивые Государи,

По порученію Дальневосточнаго Общества Ревнителей Военныхъ Знаній обращаемся къ Вамъ съ покорной просьбой переслать прилагаемое къ сему письмо Ея Высокопревосходительству Лидіи Давыдовнѣ **Кутеповой.**

Обществомъ организованъ сборъ средствъ на веденіе дѣла по розыску ген. **Кутепова.** Прилагаемый чекъ на 70 франковъ — наша первая лепта на это дѣло, которую мы просимъ передать генералу **Миллеру.** По мѣрѣ поступленія денегъ по подписнымъ листамъ, онѣ будутъ также отправляться черезъ Васъ.

Принося благодарность за выполненіе нашихъ порученій, мы, одновременно, позволяемъ себѣ отмѣтить тотъ чрезвычайный интересъ и то духовное удовлетвореніе, которое мы всѣ испытываемъ отъ чтенія Вашего журнала. По мѣрѣ силъ и возможности Общество стремится привлечь больше подписчиковъ на Вашъ журналъ, постарается давать Вамъ информацію и интересный для читателей матеріалъ и, во всякомъ случаѣ, всегда готово выполнить всякое Ваше порученіе.

Адресъ для переписки: China, Старый Харбинъ. Обозная ул. 5, уголъ Военной, Якову Яковлевичу **Смирнову.**

Просимъ принять наши общія пожеланія всякаго успѣха и дальнѣйшаго процвѣтанія Вашего журнала ,самаго популярнаго и высоко цѣнимаго во всѣхъ военныхъ организаціяхъ.

Предсѣдатель Дальневосточнаго О-ва Ревнителей военныхъ знаній, Генеральнаго Штаба полковникъ **Смирновъ.**

И. д. Секретаря Общества полковникъ (подпись.)

ПОЧТОГРАММА

Редакціи журнала «Часовой»

Состоявшійся въ Бѣлградѣ 4 іюля с. г. 1-ый Съѣздъ Національнаго Союза Русской Молодежи (Болгаріи, Голландіи, Чехословакіи, Франціи и Югославіи) горячо привѣтствуетъ Редакцію и сотрудниковъ «Часового» въ ихъ патріотической дѣятельности и шлетъ пожеланіе успѣха и процвѣтанія журнала.

Предсѣдатель Съѣзда **В. Байдалаковъ.**

Нашъ конкурсъ

СТИХОТВОРЕНІЕ № 10.

ГОЛОСЪ РУССКАГО ЛЕГІОНЕРА

(Отвѣтъ на статью коммунистическихъ газетъ о зарубежной арміи и «Часовомъ»).

Нѣтъ! Барабанщикъ не въ гробу!
Да никогда онъ тамъ и не былъ.
Стоитъ безсмѣнно на посту
Въ чужой странѣ, подъ чуждымъ небомъ.
Онъ въ барабанъ свой гулкій бьетъ,
Зовя бойцовъ на поле славы,
Онъ «сборъ» пробьетъ, пробьетъ походъ —
Войскамъ Россійскія Державы.
Вотъ почему пугаетъ васъ
Призывный голосъ «Часового».
Онъ барабанщикомъ у насъ
Около знамени родного.
Да какъ же вамъ и не дрожать,
Держа въ рукахъ листы журнала?
Въ немъ вамъ приходится читать
Что нѣтъ конца, а есть начало.
И барабана дробь зоветъ —
Не въ гробѣ мертвыхъ! Мы — живые!
И гибель страшная васъ ждетъ
Въ дни столкновенья роковые.
«Такъ точно»... «громкое ура...»
«Приказъ полку», «зачислить роту»...
Да — приближается пора
Вамъ становиться всѣмъ къ расчету...
Вамъ нашей чести не отнять —
Храним мы старые мундиры...
И коммунизмъ разстрѣлять
Прикажутъ наши командиры...
Обречены вы въ страхѣ жить
До дня возмездья рокового!
Вамъ барабанъ не заглушить,
Какъ вамъ не снять и «Часового»..

Поручикъ Россійской Императорской Арміи
Фридрихсъ.
(нынѣ унтеръ-офицеръ 2-го бат. 4 пѣх. п. Иностраннаго легіона).

Прим. Ред.: Легіонеръ Фридрихсъ написалъ это стихотвореніе, когда еще не было напечатано письмо г. Демиденко, а потому и обращается по адресу коммунистовъ, а не «Послѣднихъ Новостей».

СТИХОТВОРЕНІЕ № 11.

ЧАСОВОЙ

Бушуетъ кругомъ непогода
И маршъ не гремитъ полковой;
Кровавые, долгіе годы
Стоитъ на посту часовой.
А мимо него по дорогѣ
Проходятъ, сомкнувшись, полки,
И лица усталы и строги
Кресты на плечахъ нелегки.
Въ вискахъ появились сѣдины
Но близко родная земля,
Ихъ вѣра и знамя едины
Имъ слышится звонъ изъ Кремля.
И помни, кто ложь ненавидѣлъ,
Пока не сомкнулось кольцо,
Онъ каждаго слышалъ и видѣлъ,
Онъ каждаго знаетъ въ лицо.

Ирина Маркозова.

СТИХОТВОРЕНІЕ № 12

ЧАСОВОЙ

Я помню, въ дѣтствѣ, много разъ
Видъ часовыхъ меня смущалъ:
Стоялъ недвижно, острый глазъ
Въ толпу пытливо проникалъ...
Блестѣлъ зловѣще штыкъ стальной...
Пугала няня: «Не шалить!
Гляди, солдатикъ нынче злой,
За шалость можетъ насъ убить!»
«Убить? ахъ, няня, часовой
Дѣтей не станетъ обижать!
Онъ стережетъ лишь домикъ свой —
Зачѣмъ? Скажи! Хочу я знать!
Трехцвѣтный домикъ вѣдь пустой...
Внутри, быть можетъ, кладъ зарытъ?»
Она дала отвѣтъ такой:
«Добро Россіи въ немъ лежитъ!»
.....
Прошли года... Въ мятели злой
Трехцвѣтный домикъ палъ разбитъ...
Его обломки часовой
Еще усерднѣй сторожитъ!

Я. Танутрова.

ПРИВѢТЪ ИЗЪ КЛЕРМОНЪ-ФЕРРАНА

Журналъ «Часовой», просуществовавши годъ, на второмъ году своего существованія окончательно окрѣпъ и улучшился. онъ отвѣчаетъ всѣмъ запросамъ чиновъ Русской Арміи и Русск. Общевоинскаго Союза. Въ отношеніи даваемаго матеріала лучшаго желать не приходится. «Часовой» — единственный въ своемъ родѣ журналъ, дающій исчерпывающій и интересующій всѣхъ чиновъ РОВ Союза матеріалъ, въ отношеніи котораго ничего, кромѣ хорошаго сказать нельзя.

Отъ чистаго сердца — «Часовому» — привѣтъ. Дай Богъ Вамъ нести службу связи и объединенія великой, но разсѣянной всюду военной семьи, успѣшно и дальше. Русское сердечное спасибо Вамъ.

Начальникъ арм. группы въ Клермонъ-Феррань
Шт.-капитанъ **Яремчукъ.**

НЕСЧАСТЬЕ СЪ АВТОМОБИЛЕМЪ ПРЕДСѢДАТЕЛЯ Р.О.В.С.

Въ субботу 2 августа утромъ на автомобиль, въ которомъ ѣхалъ въ Парижъ изъ Эпинэ Предсѣдатель Р.О.В.С. генералъ Миллеръ, наскочилъ грузовикъ.

Генералъ Миллеръ остался невредимымъ, дочь его М. Е. Миллеръ получила легкіе порѣзы лица, — болѣе серьезно пострадалъ правившій автомобилемъ адъютантъ генерала ротмистръ А. М. Изюмовъ, доставленный въ госпиталь.

Генералъ Миллеръ получилъ множество поздравительныхъ телеграммъ и писемъ. Въ воскресенье 3 августа въ Походной церкви Союза Галлиполійцевъ былъ отслуженъ благодарственный молебенъ по случаю спасенія генерала Миллера отъ угрожавшей ему опасности.

КОМИТЕТЪ ИМЕНИ АДМ. И. К. ГРИГОРОВИЧА

Въ Парижѣ образованъ комитетъ для образованія благотворительнаго фонда имени генералъ-адъютанта адмирала И. К. Григоровича.

ПАРИЖСКАЯ КАЮТЪ-КОМПАНІЯ

Выборы Совѣта Старшинъ отложены до сентября.

Англія

ОТДѢЛЕНІЕ РУССКАГО ОБЩЕ-ВОИНСКАГО СОЮЗА ВЪ АНГЛІИ

До сихъ поръ въ Великобританіи не было чисто Воинской организаціи, Объединенія б. Русскихъ Военнослужащихъ на зарубежныхъ воинскихъ основаніяхъ, съ подчиненіемъ Обще-Воинскому Союзу.

Группа молодыхъ офицеровъ рѣшила дополнить этотъ пробѣлъ.

20-го іюля былъ разосланъ циркуляръ о томъ, что съ вѣдома, согласія, разрѣшенія генерала Миллера въ Англіи образована чисто Воинская Организація: «Союзъ Офицеровъ, Участниковъ Гражданской Войны».

Предсѣдателемъ Правленія избранъ капитанъ 1 ранга Г. Е. Чаплинъ, командовавшій до генерала Миллера «Сѣвернымъ» фронтомъ. Тов. предсѣдателя полковникъ В. И. Короткевичъ.

Членами Правленія: флота генералъ Федоръ Ив. Барыковъ, капитанъ Сватковскій, поручикъ Барачевскій, прап. гр. Боркъ.

Всѣ справки у капитана 1 ранга Чаплина по адресу: Capt. G. E. Tchaplin. D. L. O. D. Y. C: S: R: N: Hammersmith. London. 19, Batoum gardiens.

Общество рѣшило поддерживать тѣсную дружескую связь съ О-вомъ Взаимопомощи б. Военнослужащимъ Росс. Арміи и Флота въ Великобританіи (общество благотворительное, принесшее много помощи, въ которомъ, кромѣ б. Военнослужащихъ могутъ принимать участіе и лица не военные, сестры, дамы, вплоть до иностранныхъ подданныхъ включительно) исъ Военно-Научнымъ О-вомъ: «Кружокъ Военнаго Самообразованія».

К. Ш.

ДЕСЯТИЛѢТІЕ О-ВА ВЗАИМОПОМОЩИ б. ВОЕННОСЛУЖАЩИМЪ

21-го іюля въ Лондонѣ состоялось Собраніе О-ва Взаимопомощи быв. Военнослужащимъ Россійскихъ Арміи и Флота, находящимся въ Великобританіи, для ознаменованія десятилѣтняго существованія О-ва.

На собраніи присутствовало 26 членовъ Общества: Предсѣдатель Правленія генералъ Гальфтеръ, генералы: кн. Бѣлосельскій-Бѣлозерскій, Десино, Барыковъ, Геруа, адмиралы Волковъ, Смирновъ и Шрейберъ, княгиня М. В. Мещерская (ур. Ширкова), В. Н. Волкова (рожд. Скалонъ), капитанъ 1 р. Чаплинъ, полковники: Короткевичъ, Зиновьевъ, Смирновъ, Геркенъ, Тенисонъ, и другіе, а также и б. Повѣреный въ Дѣлахъ Е. В. Саблинъ, б. генеральный консулъ Ону, профессоръ Коренчевскій съ супругами, Еп. Николай и др.

Были прочитаны привѣтствія и телеграммы, былъ сдѣланъ докладъ о дѣятельности общества, генералу Гальфтеру въ ознаменованіе десятилѣтней дѣятельности преподнесли адресъ и подарки, избрали его Почетнымъ членомъ.

Ш.

Югославія

СЪѢЗДЪ НАЦІОНАЛЬНОЙ МОЛОДЕЖИ

Съ 1 по 5 іюля с. г. въ Бѣлградѣ, въ Русскомъ Офицерскомъ Собраніи, происходилъ съѣздъ возглавителей союзовъ національной молодежи въ Югославіи, во Франціи, въ Болгаріи и въ Голландіи.

Предсѣдательствовалъ въ засѣданіяхъ этого слета молодыхъ В. М. Байдалаковъ (Югославія), участвовали герцогъ С. Н. Лейхтенбергскій (Франція), А. А. Браунеръ (Болгарія), В. С. Трегубовъ (Голландія). Секретаремъ съѣзда былъ Б. В. Соколовъ.

Прибыли также представители и югославянскихъ отдѣленій русскаго союза національной молодежи.

Такимъ образомъ съѣздъ вышелъ довольно импозантнымъ и авторитетнымъ.

Главнѣйшими достиженіями съѣзда надо признать оформленіе объединенія всѣхъ существующихъ организацій національной молодежи въ одинъ союзъ и принятіе общаго устава, дающаго стройную систему іерархической и органической связи между центромъ и разбросанными по всему зарубежью отдѣлами, отдѣленіями, группами и ячейками.

Это объединеніе явилось результатомъ полной тождественности во взглядахъ не только на текущую національно-активную работу, но и на конечныя національныя цѣли, которыя запечатлѣны съѣздомъ въ «идеологическихъ положеніяхъ и ближайшихъ задачахъ союза».

Идеологическія положенія слѣдующія:

— «Понимая Россію не только какъ опредѣленное территоріально-государственное цѣлое, но и какъ совокупность національно-самобытныхъ идей, культурныхъ и бытовыхъ цѣнностей; служеніе Россіи, какъ осуществленіе, охраненіе и развитіе этихъ идей и цѣнностей; государство, какъ сложный живой организмъ, въ которомъ гармонически связаны интересы частные съ интересами общими, — мы считаемъ, что государственное устройство Россіи должно быть построено на началахъ россійскаго націонализма, твердой законности, частной собственности и свободы личнаго творчества, освященныхъ религіозно-моральнымъ началомъ и обще-государственными интересами.

Возрожденіе великой Россіи должно протекать въ твердомъ согласованіи съ преемственностью историческаго развитія Россіи, съ яснымъ учетомъ какъ достоинствъ и заслугъ, такъ и ошибокъ и недостатковъ прошлаго, равно какъ и фактовъ настоящаго, однако, безъ преклоненія передъ послѣдними.

Исходя изъ изложеннаго, мы считаемъ необходимымъ: 1) установленіе твердой центральной власти, стоящей надъ партіями и классами, черпающей свою силу въ идеѣ служенія Россіи и проникнутой сознаніемъ своей отвѣтственности передъ Родиной; 2) установленіе личныхъ свободъ, равенства всѣхъ передъ закономъ и отсутствіе классовыхъ и сословныхъ привилегій, какъ основныхъ условій личнаго и общественнаго прогресса, и созданіе духовныхъ и матеріальныхъ цѣнностей; 3) проведеніе во внѣшней политикѣ здороваго національнаго эгоизма, въ отношеніи славянства продолженіе традиціонной политики Россіи, направленной къ возможно болѣе тѣсному культуро-политическому единству славянъ; 4) предоставленіе народностямъ, входящимъ въ составъ Россіи, возможности широкой національно-культурной самодѣятельности; 5) разрѣшеніе земельнаго вопроса путемъ созданія крѣпкаго мелкаго земледѣльца — собственника, какъ основного общественно-хозяйственнаго фактора, съ соблюденіемъ общегосударственныхъ интересовъ.

Примѣчаніе: для этой цѣли закрѣпленіе за крестьянами обрабатываемой ими земли и надѣленіе землею малоимущихъ и безземельныхъ.

6) Установленіе свободы экономическихъ отношеній, могущей быть ограниченной лишь въ интересахъ государства; въ частности, въ области взаимоотношеній труда и капитала введеніе государствомъ активной политики, направленной къ регламентаціи этихъ отношеній и къ охранѣ экономически слабыхъ слоевъ населенія».

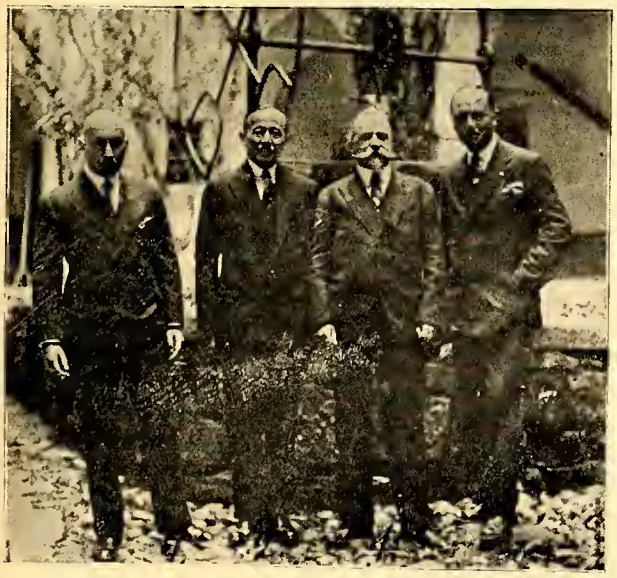

Генералъ Миллеръ въ санаторіи въ Вурбергѣ.

На снимкѣ, сдѣланномъ во дворѣ замка: 1. Генералъ Е. К. Миллеръ, 2. военный представитель въ Бѣлградѣ полковникъ В. І. Базаревичъ, 3. начальникъ санаторіи д-ръ Б. Ф. Около-Кулакъ и 4. ординаторъ санаторіи д-ръ Б. М. Суетинъ.

ДОКЛАДЪ К-АД. КОНОНОВА

24 іюня состоялся докладъ к.-адм. Кононова на тему «Лондонская Морская Конференція».

ФОНДЪ СПАСЕНІЯ РОДИНЫ

Предсѣдателемъ Комитета въ Югославіи по сбору средствъ въ Фондъ Спасенія Россіи ген.-л. И. Г. Барбовичемъ представленъ второй взносъ въ суммѣ 10.000 франковъ, собранныхъ Комитетомъ за періодъ съ 15 іюня по 20 іюля с. г.

Генералъ Е. К. Миллеръ, выражая отъ имени Главнаго Комитета и себя лично благодарность Комитету въ Югославіи за «ту энергію, которую онъ вкладываетъ въ это важнѣйшее патріотическое дѣло», въ письмѣ генералу Барбовичу отмѣчаетъ, что результаты сборовъ въ Югославіи заслуживаютъ тѣмъ большаго вниманія, что, по самому существу своему, работа на спасеніе Россіи, обслуживаемая Фондомъ Спасенія Родины, не допускаетъ оглашенія для широкаго освѣдомленія тѣхъ путей, по которымъ эта работа протекаетъ и тѣхъ достиженій, которыя въ этомъ отношеніи имѣются. — Въ данномъ вопросѣ, — продолжаетъ генералъ Миллеръ, — болѣе, чѣмъ въ какомъ-либо другомъ жертвенная готовность помогать и служить ведущейся работѣ, должна основываться прежде всего на довѣріи къ руководителямъ и лицамъ, ведущимъ работу, не имѣющимъ, къ сожалѣнію, возможности, по самому свойству этой работы и въ интересахъ послѣдней, оглашать результаты своей дѣятельности въ этомъ направленіи. Одно должны всегда знать участники сборовъ, — заканчиваетъ генералъ, — а именно, что жертвуемыя ими въ Фондъ Спасенія Родины суммы идутъ полностью и исключительно по прямому назначенію и что работа, обслуживаемая Фондомъ, развивается вполнѣ правильно и успѣшно, при чемъ возможность расширенія и углубленія ея находится въ прямой зависимости отъ притока денежныхъ средствъ въ Фондъ».

Членъ Главнаго Комитета проф. И. П. Алексинскій передалъ въ Фондъ 73 доллара, присланные Отдѣломъ Русскаго Зарубежнаго Патріотическаго Объединенія въ Бостонѣ и 1.000 франковъ, поступившіе отъ Александрійскаго (Египетъ) Отдѣла того же Объединенія.

Предсѣдателемъ Об-ства б. Военно-служащихъ Россійскихъ Арміи и Флота въ Англіи ген.-л. В. П. Гальфтеромъ представлены 1000 фр., ассигнованныхъ Об-ствомъ въ Фондъ Спасенія Родины по случаю исполнившагося десятилѣтія Об-ства, а также 300 фр., внесенныхъ въ Фондъ, въ результатѣ горячаго призыва ген. Гальфтера, лицами, присутствовавшими на собраніи, посвященомъ указанному торжеству.

Въ Комитетѣ содѣйствія сборамъ въ Фондъ Спасенія Родины въ Парижѣ состоялись перевыборы новаго Правленія. Избранными оказались:: В. К. Воищевъ (предс.), П. Г. Павловскій (тов. предс.) и И. В. Стржаковъ (секретарь). Новый составъ Правленія принялъ энергичныя мѣры къ реорганизаціи и расширенію сборовъ и за первый мѣсяцъ своего существованія собралъ свыше 500 фр., представленныхъ уже въ Гл. Комитетъ.

8-го августа Комитетъ, учитывая тотъ интересъ, который вызываютъ событія на Дальнемъ Востокѣ, организовалъ собщеніе ген.-л. Н. Н. Стогова «О событіяхъ въ Дальне-Восточныхъ областяхъ СССР съ военной точки зрѣнія». Интересный и талантливо сдѣланный докладъ ген. Стогова былъ выслушанъ съ большимъ вниманіемъ и присутствующіе искренно благодарили докладчика за сдѣланное имъ сообщеніе, равно какъ и Комитетъ содѣйствія за устройство доклада.

БОЛГАРІЯ

Идея армейскихъ объединеній, вышедшая изъ Софіи, привилась и въ нашемъ городѣ. Разъ въ мѣсяцъ чины РОВС собираются въ Русскомъ Домѣ, гдѣ за общимъ столомъ, за стаканомъ вина выслушиваются информаціи, краткіе доклады, поются старыя боевыя пѣсни.

Число участниковъ объединенія съ каждымъ разомъ увеличивается и интересъ къ нимъ проявляется и въ кругахъ лицъ, не состоящихъ въ РОВС.

Съ мая мѣсяца начали дѣйствіе военно-научные курсы, на коихъ читаются лекціи дважды въ недѣлю. Почти полностью находится въ числѣ его слушателей мѣстный отдѣлъ НСРМ. Руководитель курсовъ — подполковникъ Феоктистовъ.

СЕАТТЛЬ

8 іюня подъ предсѣдательствомъ к.-адм. Никитина открылась Каютъ-Компанія. Присутствовавшій лейт. флота Соединенныхъ Штатовъ Джонсъ, потомокъ знаменитаго адмирала Поля Джонса, напомнилъ о той дружественной поддержкѣ, которую Россія неизмѣнно въ теченіе 150 лѣтъ оказывала его родинѣ. Екатерина II первой признала новую республику, а Александръ II въ 1863 г. послалъ 2 эскадры на случай войны съ Англіей.

ДАНІЯ

Въ день Тезоименитства въ Бозѣ почившей Государыни Императрицы Маріи Феодоровны Предсѣдателемъ Союза Взаимопомощи Русскихъ Офицеровъ въ Даніи ген.-м. Потоцкимъ былъ возложенъ вѣнокъ на гробъ Ея Императорскаго Величества въ усыпальницѣ въ г. Роксильдѣ. Вѣнокъ былъ перевитъ національной лентой съ надписью «Отъ Обще-Воинскаго Союза».

Ген. Потоцкаго сопровождали члены возглавляемаго имъ Союза — генералъ-лейтенантъ Гаугеръ, полковники Котляревскій и Баннеръ-Фогтъ и капитанъ Студенцовъ.

Шанхай

ЮБИЛЕЙ Б. А. СУВОРИНА

Въ Шанхаѣ русской колоніей отмѣченъ юбилей редактора газеты «Время» Бориса Алексѣевича Суворина. Маститый русскій журналистъ, талантливый редакторъ и неизмѣнный передовикъ «Вечерняго Времени», около двадцати лѣтъ ведшій «День за Днемъ» политическій дневникъ сначала Великой Россіи, потомъ Бѣлой борьбы, потомъ русскаго зарубежья — Б. А. Суворинъ отпраздновалъ 35 лѣтъ своей журнальной работы. Зарубежная воинская семья любитъ и знаетъ Б. А. Суворина — первопоходника и «пѣвца Добровольчества», раздѣлившаго съ русскимъ воинствомъ весь крестный путь гражданской войны. «Часовой» шлетъ дорогому юбиляру привѣтъ отъ лица редакціи, сотрудниковъ, читателей и пожеланія силъ и прежней энергіи въ дальнѣйшей работѣ.

На борьбу

Для Дальневосточной Россіи въ распоряженіе генерала Дитерихса поступило (въ финскихъ маркахъ):

Въ память Василька Лампе — 20; отъ В. Экземплярова — 10; отъ Л. Экзеплярова — 10; отъ О. Бенуа — 50; отъ В. Юргенса — 20; отъ Демидовыхъ — 15; отъ В. Янсана — 100; отъ Гаммермана — 30; отъ В. Родіонова — 5; отъ Неизвѣстной — 15; отъ Е. Коробицина — 15; отъ Александрова — 20. А всего черезъ г. Лампе поступило 310 финскихъ марокъ.

ПРАЗДНИКЪ КОРНИЛОВЦЕВЪ

Въ воскресеніе 31-го сего августа, въ день Полкового Праздника Корниловскаго Ударнаго полка, въ походныхъ церквахъ Союза Галлиполійцевъ въ Парижѣ, Ліонѣ, Брюсселѣ, Вильцѣ, Бѣлградѣ, Софіи, Перникѣ и Старой Загорѣ послѣ Божественной литургіи будетъ отслуженъ молебенъ съ провозглашеніемъ вѣчной памяти шефу полка Генералу Лавру Георгіевичу Корнилову, основателю и первому Командиру полка Полковнику Митрофану Іосифовичу Нѣженцеву и всѣмъ Корниловцамъ за Россію на полѣ брани животъ свой положившимъ.

Въ Парижѣ на литургію и молебенъ будутъ вынесены Полковые Знамена.

Въ 14 час. въ собраніи Союза Галлиполійцевъ обѣдъ Корниловцевъ — чиновъ Ударнаго полка, Артиллерійскаго и Коннаго дивизіоновъ, Инженерной роты и Военнаго Училища съ ихъ семьями.

Запись на обѣдъ принимается у Начальника Парижской Группы Корниловцевъ и хозяина Собранія Союза Галлиполійцевъ до 28 августа включительно.

ОТЪ РЕДАКЦІИ

Въ слѣдующемъ номерѣ будутъ помѣщены некрологи: г.-м. Соболевскаго, полк. Пузырева, инж. п. с. Зобнинскаго, кап. Соснового, г.-м. де-Виттъ, доктора Д. С. Пасманника.

Редакція проситъ сообщить свой адресъ художника, приславшаго рисунокъ ахтырца, помѣщенный на обложкѣ.

Розыскиваются

15 Украинскаго Гусарскаго полка Ротмистра **Іеропессъ** Александра Александровича проситъ откликнуться братъ его Владиміръ Александровичъ по адресу:

N. A. Schneider Central Realty C° 25 Jinkee rd Shanghai China (for Ieropess V. A.).

Не находятся ли въ Парижѣ или вообще во Франціи мои бывшіе начальники и сослуживцы, а именно 1) поручикъ Владиміръ Петровичъ **графъ Головинъ**, который въ 1918 году въ рядахъ Астраханской Казачьей Арміи былъ въ бояхъ Царицынскихъ, въ 1919 году былъ въ Штабѣ Снабженія Добрармін въ Ростовѣ н. Д. 2) Василій Ивановичъ **Сердобовъ**, капитанъ, потомъ полковникъ въ 1918 году былъ въ рядахъ Астраханскаго Казачьяго Войска, а потомъ въ 2-мъ Марковскомъ полку, командиромъ батальона; 3) гг. офицеры, юнкера и вольноопредѣляющіеся **бронепоѣзда «Витязь»**, участники боевъ подъ Великокняжеской, Горловкой, Екатеринославомъ, Александровскомъ, Лозовой, Нѣжиномъ, Кіевомъ, Броваркой, Фастовымъ и другихъ въ 1919 году.

А. Полторжецкій.

Мой адресъ:

Polska miasto Grodno, ulica Mickiewicza, dom № 14, Adam Poltorzeckij.

Близкіе родственники разыскиваютъ **Николая Александровича фонъ Гиршберга** — капитана артиллеріи, служившаго въ 1920 году въ Севастополѣ въ интендантствѣ арміи генерала Врангеля, эвакуировавшагося въ ноябрѣ т. г. и по свѣдѣніямъ проживавшаго въ Румыніи. Знающихъ просятъ сообщить по слѣдующему адресу:

Tunisie par Soliman. Domaine M'Raîssa, M-r P. Ball.

Шт.-кап. Добровольческой Арміи **Павелъ Александровичъ Нечаевъ**, начавшій службу въ 93 пѣх. Иркутскомъ полку. Въ настоящее время, по имѣющимся свѣдѣніямъ, работаетъ во Франціи на границѣ съ Бельгіей. Дядя А. Е. Гавриловъ проситъ указать адресъ. Кто знаетъ, просьба сообщить въ редакцію (для Н. Н. Стогова).

ПЕРЕКЛИЧКА

ОБЪЕДИНЕНІЕ ЧИНОВЪ 48 ПѢХ. ДИВИЗІИ

Правленіе Общества Офицеровъ 48 пѣх. дивизіи, образованное явочнымъ порядкомъ 10 іюля 1930 года въ составѣ Начальника дивизіи генералъ-лейтенанта **Е. Ф. Новицкаго** (Юго-Славія, Сараево, курсъ для пѣхотныхъ офицеровъ), командира 191 пѣх. Ларго-Кагульскаго полка генералъ-майора Нейзеля (Бѣлградъ, Скерличева, 28) и командира 189 пѣхотнаго Измаильскаго полка полковника Тахтарова (Юго-Славія, Панчево, село Старчево), **постановило:** обратиться съ настоящимъ воззваніемъ къ тѣмъ, кому дорога пролитая въ незабываемыхъ подвигахъ кровь чиновъ дивизіи съ ея артиллерійской бригадой, отрядомъ Краснаго Креста, дѣлившимъ съ нею боевую судьбу и выдѣленнымъ изъ дивизіи въ началѣ войны кадромъ второочередной дивизіи, примкнуть къ организованному обществу ради вящей товарищеской спайки, сохраненіе традицій, составленія исторіи дивизіи, помощи неимущимъ, а главное — работы надъ возстановленіемъ Матери-Родины.

Пусть каждый:

1) напишетъ, согласенъ ли онъ довѣрить **намъ** веденіе дѣла, а если нѣтъ, то кого онъ избираетъ для этого?

2) оповѣститъ всѣхъ извѣстныхъ ему чиновъ дивизіи, не исключая и дѣлящихъ со своими офицерами годы эмиграціи нижнихъ чиновъ и офицерскихъ вдовъ и сиротъ;

3) сообщитъ сохранившіеся у него матеріалы о подвигахъ дивизіи; и

4) пришлетъ сейчасъ и присылаютъ впредь то, что онъ можетъ дать въ качествѣ денежнаго взноса (хотя бы одинъ доларъ въ годъ).

Никогда не забывайте, дорогіе товарищи, ни исключительности нашихъ дѣяній, ни еще большей исключительности послѣдовавшей за это **награды** — поголовнаго награжденія Государемъ Императоромъ Георгіевскими крестами всѣхъ пробившихся нижнихъ чиновъ дивизіи (офицеровъ по представленію) за бой у Дуклы подъ командой незабвеннаго Л. Г. Корнилова.

Всю корреспонденцію адресовать на имя секретаря общества полковника Тахтарова.

Генерала Леонида Ивановича **Гофмана**, полковника Вячеслава **Войтяховскаго** (Сибирскихъ Войскъ) и капитана артиллеріи Николая **Омемосика, 11 артиллер. бригады.** Откликнуться по адресу «Часовой» для ротмистра П. В. Шапошникова.

Л.-ГВ. ПЕТРОГРАДСКІЙ ПОЛКЪ

19 августа (6 авг. по ст. ст.) въ День Преображенія Господня (день Полкового Праздника) Лейбъ-Гвардіи Петроградскій полкъ служитъ въ Церкви Знаменія Божіей Матери (10, ул. д-Одесса) молебенъ съ поминовеніемъ- Державной Основательницы Полка Императрицы Екатерины I, всѣхъ въ Бозѣ почившаго Шефовъ Полка, павшихъ на Полѣ Чести и умершихъ за рубежомъ командировъ, офицеровъ и чиновъ полка.

Бѣлградская группа служитъ въ тотъ же день молебенъ въ кафедральномъ соборѣ въ г. Бѣлградѣ, а Брюссельская группа полка въ г. Брюсселѣ въ б. Посольской Церкви.

Незабытыя могилы

ГЕНЕРАЛЪ Е. К. КЛИМОВИЧЪ

8 іюня, послѣ продолжительной и тяжкой болѣзни, скончался на 59 году отъ рожденія въ Югославіи, въ русскомъ Панчевскомъ госпиталѣ, сенаторъ, генералъ-лейтенантъ Евгеній Константиновичъ Климовичъ.

Въ 1891 году, послѣ окончанія Полоцкаго кадетскаго корпуса и Павловскаго военнаго училища, Е. К. былъ выпущенъ подпоручикомъ въ 69 пѣхотный Рязанскій полкъ; быстро выдѣлился въ строю и получилъ адъютанскіе эксельбанты. Въ 1898 году, онъ переходитъ, какъ отлично аттестованный офицеръ, на службу въ отдѣльный корпусъ жандармовъ и, исполняя отвѣтственное порученіе по ликвидаціи на Волыни одного опаснаго революціоннаго гнѣзда, въ день Благовѣщенія 25 марта 1899 г. получаетъ тяжкое раненіе.

27 октября 1905 г., Е. К. Климовичъ — тогда Виленскій полиціймейстеръ вторично раненъ брошенной въ него бомбой.

Лѣтомъ 1916 года Е. К. Климовичъ, будучи директоромъ д-та полиціи, представилъ правительству докладъ о тогдашнемъ положеніи Россіи. Онъ намѣтилъ рядъ твердыхъ и рѣшительныхъ мѣръ, дабы предупредить подготовлявшуюся революцію. Выводъ изъ столицъ революціонно настроенныхъ запасныхъ частей, замѣна ихъ дисциплинированными полками кавалеріи съ крѣпкимъ офицерскимъ составомъ, арестъ «головки» революціоннаго штаба въ Москвѣ (извѣстная «пятерка») прогрессивнаго думскаго блока въ Петербургѣ, и проч., и проч. Докладъ Е. К. Климовича заканчивался предупрежденіемъ, что, если эти мѣры немедленно не будутъ приведены въ исполненіе, то близокъ день, когда все правительство будетъ арестовано. Далѣе въ докладѣ говорилось, что тѣ, кто захватятъ власть ,удержатъ ее не надолго и въ Россіи воцарятся «экстремисты»... Докладъ Е. К. я читалъ въ августѣ 1916 года собственными глазами. Послѣ этого, 15 сентября 1916 г, онъ былъ назначенъ съ активной должности директора деп. полиціи — на покой, въ сенатъ.

Врангель, какъ большой человѣкъ, хорошо понималъ Е. К. Климовича и поручилъ ему въ Крыму всю охрану. Она тамъ, какъ извѣстно, была поставлена блестяще.

Ушелъ преждевременно изъ жизни вѣрный слуга Царя и Отечества, все отдавшій Россіи: свою кровь, свое здоровье, своего старшаго сына, убитаго на войнѣ.

(изъ статьи Сергѣя Палеолога, помѣщенной въ «Новомъ Времени»).

ГЕНЕРАЛЪ Е. Ф. ЭЛЬСНЕРЪ

5-го іюля въ Бѣлой Церкви (Югославія) послѣ продолжительной тяжелой болѣзни скончался генералъ-лейтенантъ Евгеній Феликсовичъ Эльснеръ.

Великая война выдвинула его, какъ прекраснаго работника, на высокій постъ главнаго начальника снабженія юго-западнаго фронта, гдѣ онъ пробылъ въ теченіе четырехъ лѣтъ, организуя сложнѣйшую отрасль снабженія нашего наиболѣе подвижного фронта.

Когда, въ дни Корниловскаго выступленія, ген. Деникинъ отправилъ Временному Правительству свою телеграмму № 145, выражающую полную солидарность съ взглядами Корнилова, ген. Эльснеръ былъ среди тѣхъ, кто открыто присоединился къ его мнѣнію.

А затѣмъ: среди арестованныхъ въ Бердичевской тюрьмѣ — главный начальникъ снабженій Юго-Западнаго фронта генералъ-лейтенантъ Эльснеръ....

Потомъ — Быховъ, бѣгство. Ледяной походъ. Бѣлыя арміи. Эвакуація. Югославія.

По натурѣ очень добрый, мягкій деликатный — онъ былъ всегда совершенно безупреченъ въ отношеніяхъ съ людьми самыхъ разнообразныхъ положеній и неутомимо строгъ и придирчивъ былъ только къ самому себѣ.

Для насъ же, его сослуживцевъ и младшихъ друзей, онъ былъ всегда образомъ рыцаря, хранителя чести и добрыхъ товарищескихъ отношеній.

Да упокоитъ Господь его чистую, столько перестрадавшую, такъ жертвенно любившую Родину, свѣтлую душу!

Миръ праху одного изъ вновь отошедшихъ рыцарей чести и долга, истиннаго русскаго офицера.

(Изъ статьи П. Савченко въ «Новомъ Времени).

ПОЛКОВНИКЪ Б. Я. ШАМОВЪ

29-го мая сего года, на 48-мъ году жизни, двумя выстрѣлами изъ револьвера покончилъ съ собой бывшій командиръ бронепоѣзда «Генералъ Алексѣевъ» и командиръ 1-й батареи 6-го Отд. Бронепоѣздного Артил. дивизіона Полковникъ Борисъ Яковлевичъ Шамовъ.

Выйдя въ походъ противъ Австро-Германцевъ въ чинѣ штабсъ-капитана старшимъ офицеромъ батареи въ составѣ 28го мортирнаго артил. дивизіона, Б. Я. продѣлалъ всю кампанію въ строю, будучи два раза раненъ и награжденъ всѣми орденами, до Владиміра 4 ст. съ м. и б. Онъ закончилъ Великую Войну въ чинѣ подполковника, командиромъ 5-й батареи 6-й артиллерійской бригады. Въ Добровольческую армію онъ прибылъ 15-го сентября 1918 года и былъ назначенъ на бронепоѣздъ «Генералъ Алексѣевъ», коимъ и командовалъ съ присущей ему твердостью съ февраля 1919 г. по день эвакуаціи Крыма. Заграницей полковникъ Шамовъ раздѣлялъ съ Арміей всѣ невзгоды, выпавшія на ея долю, былъ въ Галлиполи, Болгаріи и, наконецъ, прибылъ во Францію. Со смертью полк. Шамова Армія потеряла прекраснаго и храбраго офицера и Начальника, вся жизнь котораго достойна подражанія.

Бронепоѣзда «Генералъ Алексѣевъ»
Штабсъ-Капитанъ **Осиповъ.**

Тамъ, гдѣ еще бьются

Информація Б.Р.П.

ЗАПАДНАЯ РОССІЯ

Въ силу чрезвычайныхъ мѣръ охраненія, принимаемыхъ красными властями по всей Западной границѣ, связь Братскаго Центра съ его Западно-Русскимъ Боевымъ Центромъ (Гл. Штабомъ Бр. дружинъ) продолжаетъ быть весьма нерегулярной. Рядомъ съ этимъ создавшаяся въ Западно-русскихъ областяхъ обстановка, въ связи съ крайней насыщенностью ихъ красными гарнизонами и отдѣльными воинскими частями, заставляетъ Гл. Штабъ по возможности воздерживаться отъ тактики веденія боевыхъ крупныхъ операцій болѣе или менѣе значительными отрядами и переключать планъ работы главнымъ образомъ на дѣйствія малыми боевыми группами, — «двойками», «тройками», «пятерками» и т. д. Выполняется основное правило повстанчества: — чѣмъ гуще противникъ, тѣмъ меньшими отрядами дѣйствовать и наоборотъ. Главный ударъ работы идетъ по линіи дѣйствій противъ коммунистическихъ колхозовъ и по линіи широкаго низового террора. За послѣдніе мѣсяцы въ Зап. Россіи сожжены уже сотни колхозовъ. Красные слѣдователи и красные ревтрибуналы завалены дѣлами о террористическихъ актахъ, совершенныхъ надъ представителями власти и заядлыми коммунистами, руками «неизвѣстныхъ» и «бандитовъ». Работа на мѣстахъ ведется по точному плану, предписанному Гл. Атаманомъ и его Штабомъ. Но по самому существу ея даже и Гл. Штабу нѣтъ возможности правильно получать и правильно регистрировать всѣ ея проявленія.

Сообщаемъ, каъ примѣры, лишь нѣсколько эпизодическихъ случаевъ, — далеко не всѣ, ибо не с всѣхъ позволяетъ собщать конспирація.

27 іюня, около Острожицкаго городка, Минскаго Округа, Бр. групой взорванъ пороховой погребъ. При взрывѣ убито двое чиновъ красной охраны. На большомъ разстояніи отъ взрыва во всѣхъ домахъ вылетѣли стекла. Братья ушли благополучно.

20 іюня, въ мѣст. Койдановъ, Минскаго Округа, Бр. группой, внезапнымъ налетомъ, захвачена казенная касса въ мѣстномъ почтовомъ учрежденіи. Реквизировано болѣе 5000 рублей и 640 амер. долларовъ. Налетъ безкровный. Братья благополучно скрылись.

27 іюня кретьянами сожжена коммунистическая колхозная колонія «Остре Ліади» Калининскаго (Гомельскаго) округа. Колхозъ сгорѣлъ до тла со всѣмъ инвентаремъ.

30 іюня, въ... районѣ, неподалеку отъ.... въ лѣсной сторожкѣ, скончался отъ раны Начальникъ дружины, старый партизанъ, членъ Основного Круга БРП (№ 314) Сергѣй Антоновъ (партизанское имя «Дзержинскій». Онъ былъ 16 іюня раненъ въ животъ случайной револьверной пулей своего же дружинника, будучи имъ не опознаннымъ. Онъ былъ положенъ въ лѣсной сторожкѣ, гдѣ, промучившись безъ всякой медицинской помощи, наконецъ, скончался, взявъ передъ смертью клятву отъ находившихся при немъ шести дружинниковъ не оставлять борьбы съ коммунистами и быть вѣрными заповѣдямъ БРП. За два дня до своей смерти Братъ 314 просилъ окружающихъ пригласить къ нему священника для исповѣди и причастія. Однако, дружинникамъ не удалось ни въ... ни въ окрестностяхъ найти батюшки. Тогда къ больному прибылъ его близкій другъ, Братъ Основного Круга № 322, и прочелъ ему Архипастырское посланіе Митрополита Антонія (отъ 26 апрѣля с. года), гдѣ содержится благословеніе оружія Братства Русской Правды и отпускаются грѣхи всѣмъ борцамъ, гибнущимъ за Русскую свободу. Раненый былъ въ полномъ сознаніи. Онъ внимательно прослушалъ Посланіе и, забывъ свои муки, высказалъ радость, что Владыка Антоній далъ и ему разрѣшеніе отъ грѣховъ.

Умершаго Брата дружинники похоронили въ лѣсу, завернувъ въ старое одѣяло (гробъ дѣлать было некогда и нечѣмъ). Все это записано со словъ Брата, бывшаго при умирающемъ послѣдніе дни его жизни.

Русскіе люди. Тяжела Братская работа ,и какъ всегда, не гадаемъ и не смѣемъ гадать о срокахъ. Но, что дѣлаетъ Братство РП, то дѣлаетъ съ крѣпкой вѣрою въ Бога, полною мѣрою своихъ силъ и возможностей, со спокойной совѣстью и чистымъ сердцемъ, не опуская рукъ ни отъ какихъ неудачъ и ни передъ какой обстановкой. Дальше же — не отъ насъ. Твердо знаемъ лишь одно: наша работа, ведомая съ народомъ и въ народѣ, не удлиняетъ, но сокращаетъ сроки.

РУССКІЙ ВРАЧЕБНЫЙ КОНСИЛІУМЪ

подъ руководствомъ доктора Arion, бывш. externe госп. St.-Louis и судебнаго врача доктора Laroulandi, экстраор. проф. Ecole de Médecine доктора Regnier, бывш. зав. госп. La Charité, въ Парижѣ доктора Iasen, Парижск. Мед. Фак.

ЛѢЧИТЪ ПУТЕМЪ ПЕРЕПИСКИ въ совершенно секретномъ порядкѣ, способами, примѣняемыми самимъ больнымъ (безъ уколовъ).

СИФИЛИСЪ во всѣхъ стадіяхъ, **ТРИППЕРЪ** и всѣ его осложненія (воспаленіе мочевого пузыря, предстательной железы, матки, канала, яйцевода и пр.).

ПОЛОВОЕ БЕЗСИЛІЕ во всѣхъ видахъ. **Женск. бол.** Послѣдніе научные методы лѣченія, основанные на примѣненіи лѣченія **НОВОЙ СЫВОРОТКОЙ.** Быстрые результаты. **Отправка лѣкарствъ въ СЕКРЕТНОМЪ ПОРЯДКѢ безъ указанія на обложкѣ посылки.**

Пріемъ больныхъ ежедневно 10-12 и 3-7 ч. воскр. и праздн. 10-12 ч. Корреспонд. адресовать:

Docteur Arion, 28, Faub. Montmartre, 28, Paris

ВИЛЛЫ — КРЕДИТЪ НА 10 ЛѢТЪ

Платить ежемѣсячно **какъ за квартиру 4-5 комнатъ,** кухня, в.-к., садъ и другія удобства въ 30 минутахъ отъ Парижа. Очень красивое и сухое мѣсто. Лѣсъ. Отъ налоговъ освобождены на 15 лѣтъ. **Введеніе въ собственность немедленное,** расходы по купчей крѣпости послѣ оплаты всего долга. **Пользуйтесь этимъ рѣдкимъ случаемъ и посѣтите** Mr Schnayder, который Вамъ дастъ **всѣ свѣдѣ**нія. Ежедневно до 10 час. утра и 6-8 час. вечера. **117, rue du Temple. Téléph.: Archives 79-29.**

Омоложеніе

и лѣченіе организма

Организмъ человѣка остается здоровымъ, сильнымъ и работоспособнымъ лишь до тѣхъ поръ, пока его жизнетворныя железы здоровы. Слабыя же, больныя железы не насыщаютъ организма драгоцѣнными ферментами энергіи въ надлежащей степени, отчего кровообращеніе и обмѣнъ веществъ замедляются, и въ организмѣ **скопляются осадки невыдѣленныхъ мочевой кислоты, уратовъ** и др. **ядовъ нарушеннаго обмѣна.** Но знаменитые ученые доказали, что послѣ насыщенія организма физіологическимъ экстрактомъ (какъ Калефлюидъ Д. Калениченко) изъ жизнетворныхъ железъ сильнаго и молодого животнаго, — **возстанавливаются опять нормальныя силы молодости.**

Въ результатѣ организмъ быстро выздоравливаетъ отъ всякой болѣзни, и его работоспособность, одряхлѣніе и старость и даже смерть отодвигаются на много лѣтъ дальше (Д-ръ С. Вороновъ).

Вотъ почему **Калефлюидъ и примѣняется медицинскимъ корпусомъ всѣхъ странъ на милліонахъ больныхъ уже болѣе 28-ми лѣтъ, какъ могущественное укрѣпляющее и возстанавливающее силы средство во время и послѣ всѣхъ болѣзней.**

Калефлюидъ необходимъ всѣмъ тѣмъ, организмъ которыхъ предрасположенъ къ разнымъ заболѣваніямъ или требуетъ постояннаго укрѣпленія силъ, ослабляемымъ болѣзнями, дурнымъ питаніемъ или умственнымъ трудомъ.

Безплатно всѣмъ высылается обширная литература о Калефлуидѣ съ наблюденіями надъ больными многочисленныхъ **профессоровъ и врачей.**

Требуйте **Калефлюидъ** только — **Д. КАЛЕНИЧЕНКО,** на этикеткахъ котораго указаны присужденныя **Калефлюиду высшія награды** на выставкахъ въ Парижѣ, Лондонѣ, Брюсселѣ, Римѣ и др., **и остерегайтесь подражаній, если бережете свое здоровье и трудовыя деньги.**

КАЛЕФЛЮИДЪ Д. КАЛЕНИЧЕНКО находится въ лучшихъ аптекахъ **всѣхъ странъ** и высылается налож. платеж. безъ оплаты почтовыхъ расходовъ.

ТРЕБОВАНІЯ АДРЕСУЙТЕ:

Во Франціи: T. Kalefluid D. Kalenitchenko, 5, cité Pigalle Paris. **Въ Англіи:** Géneral Agency of «Kalefluid». 65, Harington Gardence, London, S. W. 7. **Въ Америкѣ:** A. Tchernoff, 50 East 127, St. New-York City. **Въ Германіи:** W. Andrejeff, Nierbuhrstr, Berlin, Charlottenbourg. **Въ Чехословакіи:** Lécarna «Adam» Vaclavské, Nameste, Praha II. **Въ Харбинѣ:** Я. Я. Мюллеръ, Діагональная 14. **Въ Тунисѣ:** **Г. Гирчичъ, 13,** Bd, Bad Menara.

КУПЛЮ ОРДЕНЪ СВ. СТАНИСЛАВА 1 СТ. ИЗВѢЗДУ, ЖЕЛАТЕЛЬНО СЪ МЕЧАМИ. ПРОШУ СНОСИТЬСЯ ЧЕРЕЗЪ РЕД. «ЧАСОВОГО».

BANQUE INDUSTRIELLE DU CENTRE

85, rue de Richelieu, 85, Paris (2). Tél.: Louvre 09 - 11; Centr. 35 - 67.

Текущіе счета и вклады, онкольные счета, биржевыя операціи комиссіонные порученія.

Переводъ денегъ въ Россію и др. страны

съ предст. обратн. росписокъ. — ПОКУПКАРУССКИХЪ БУМАГЪ (рента, займы, закл. листы, акціи страхов. полисовъ. ДѢЛАЙТЕ СБЕРЕЖЕНІЯ, покупая гарантированные Франц. Правительствомъ ВЫИГРЫШНЫЯ (съ процентами) облигаціи

За наличные или на спеціальныхъ условіяхъ.

«CREDIT NATIONAL», «CREDIT FONCIER» и «VILLE DE PARIS».

ВЫИГРЫШИ 1.000.000 ФР. ЕЖЕМѢСЯЧНО

БЛИЖАЙШІЙ РОЗЫГРЫШЪ 1 сентября и 1 октября. Облигаціи отъ 60 фр. Ссуды до 80 % стоим. Проспекты съ таблицами выпущен. билетовъ и свѣдѣнія объ операціяхъ на Парижской Биржѣ высылаются по первому требованію; корресп. по русски.

Издательствомъ «Часового» выпущены

ПОРТРЕТЫ И ФОТОГРАФІИ:

на мѣловой бумагѣ, размѣромъ 22 × 17 сант.

ГЕНЕРАЛЪ А. П. КУТЕПОВЪ

ГЕНЕРАЛИССИМУСЪ КНЯЗЬ СУВОРОВЪ-РЫМНИКСКІЙ (къ 200-л.тію со дня рожденія).

ЗАЛЪ МОРСКОГО КОРПУСА

Цѣна — 2 фр., за границу — 3 фр. съ пересылкой.

ПРОДОЛЖАЕТСЯ ПОДПИСКА НА 1930 Г.

на выходящую два раза въ недѣлю по четвергамъ и воскресеньямъ газету

„ГОЛОСЪ"

На 1 мѣс. — 25 лв. На 6 мѣс. — 130 лв.
» 3 » — 70 лв. » 1 годъ — 240 лв.

Заграницу — тѣ же условія, но въ центахъ.

«Голосъ». Софія, Царь Самуилъ 65

ОБЩЕСТВО ВЗАИМНАГО КРЕДИТА „СОЮЗЪ"

CREDIT MUTUEL «UNION». 12, rue Blanche, Paris (9). Tél.: Trinité 45-77.

Пріемъ вкладовъ. — Текущіе счета. — Ссуды и учетъ векселей. — Производство всѣхъ банковскихъ операцій. — Покупка и продажа въ наиболѣе выгодныхъ условіяхъ выигрышныхъ билетовъ — Credit National, Ville de Paris и т. д.

Открыто ежедневно (кр. праздн.) отъ 10 до 4 ч. безъ перерыва.

Кровеочиститель (Авранинъ)

Дѣло сущ. съ 1893 года

Индійскій Бальзамъ Аврахова — безвредный растительный сокъ совершенно очищаетъ кровь отъ микробовъ и заразы. Отъ первыхъ пріемовъ бальзама больной чувствуетъ, какъ организмъ, измученный болѣзнью, наполняется новыми силами. На 3-5 день больной уже чувствуетъ облегченіе, а послѣ мѣсяца или полтора всякое леченіе становится излишнимъ потому, что болѣзнь побѣждена и силы возстановлены, не приходится даже повторять курса леченія, такъ какъ всякая болѣзнь подается радикальному излеченію при помощи леченія Индійскимъ Бальзамомъ.

Излѣченіе съ полной гарантіей сифилиса, во всѣхъ стадіяхъ и во всѣхъ послѣдствіяхъ. Сухотка спинного мозга и табесъ, прогрессивный параличъ, люпусъ или волчанка, псоріазисъ, экзема, ракъ, сикозъ, падучая болѣзнь эпилепсія, туберкулезъ костей, и всѣ наслѣдственныя болѣзни, золотуха, безсиліе подается соверш. излеченію. Всѣ нервныя болѣзни также быстро излѣчиваются.

Объ излеченіи отъ этихъ болѣзней имѣю десятки тысячъ нотар. и письменыхъ благодарностей.

СЕКРЕТЪ производства Индійскаго Бальзама ТОЛЬКО ВЪ ПАРИЖѢ У АВРАХОВА: ВЪ БЕРЛИНѢ остерегайтесь поддѣлки Д-ра Шмидта. Онъ больше моимъ представителемъ не является. За его методы леченія я не отвѣчаю. Брошюра высыл. по требованію. Почт. расх. 2 фр. Требуйте Индійск. Бальзамъ только у Аврахова.

D. AVRAKOW. 6, Rue Maublanc. Paris (15-ème). (Métro: Vaugirard).

РУССКАЯ СРЕДНЯЯ ШКОЛА ВЪ ПАРИЖѢ

имени леди Лидіи Павловны Детердингъ.

(ГИМНАЗІЯ И РЕАЛЬНОЕ УЧИЛИЩЕ)

переведена въ новое помѣщеніе въ Parc des Princes.

6, BOUL. D'AUTEUIL, BOULOGNE s/SEINE

(Métro: Porte d'Auteuil ou Molitor. Tram.: N° N° 16, 23, 25).

XI УЧЕБНЫЙ ГОДЪ. Пріемъ во всѣ классы (двапригоговительныхъ, I - VIII) продолжается.

Директоръ **В. П. Недачинъ**, б. дир. Медвѣдниковской гимназіи въ Москвѣ.

Подъ ПАРИЖЕМЪ УЧАСТКИ ЗЕМЛИ ВЪ КРЕДИТЪ

Въ лучшихъ окрестностяхъ 10-30 мин. ѣзды: Enghien-les-Bains, St.-Germain-en-Ley, Marly le Roi, Bois d'Arcy (около Версаля), Sevran, Goussainville, l'Isle Adam (plage), Combes-la-Ville, Epinay Yorge, Antony, Verriers-le-Bouisson, Chevreuse, La Celle de St. Cloud, Elisabeth-ville (plage), Rambouillet и много другихъ, а также на берегу моря La Baule, les Pins, Dieppe. Вода, газъ электрич. Платежъ ежемѣсячн. взносами отъ 200 фр. за участокъ — безъ предвар. взноса. Постройка домовъ на льготн. услов. Длительный кредитъ. Освобожд. на 15 лѣтъ отъ налоговъ. Осмотръ участк. ежедневно на нашемъ автомобилѣ безплатно.

ПРОДАЖА и аренда виллъ и квартиръ въ Парижѣ и окрестност. въ **КРЕДИТЪ.** Nantissements. — Hypothèques. — Assurance. **ТАРАСОВЪ-ТЕРЪ-АБРАМОВЪ.**

18, rue de la Chaussée d'Antin. (Métro: Opèra, Chaussée d'Antin). Tél.: Provence 87-32, 82-48.

Ежедневно 10 до 12 час. и отъ 3 до 7 час. Праздн. и воскр. дни отъ 10 час. до 1 ч. дня

По постройкѣ домовъ даетъ безплатныя консультаціи спеціалистъ-архитекторъ, который принимаетъ у насъ два раза въ недѣлю по вторн. и субботамъ отъ 4 до 5 ч.

INSTITUT DU GENIE CIVIL

108-bis, rue Championnet, Paris (18).

Заочное преподаваніе на русскомъ и французскомъ яз. I. G. C. готовитъ учащихся къ полученію диплома Техника, Помощника Инженера и Инженера.

ECOLE DU GENIE CIVIL

находящагося подъ Покровительствомъ Французскаго Правительства:

Отдѣлы:

Механич., Электротехнич. Строительн. (на руск. и франц. яз.), **Топограф., Коммерч., Иностр.** яз. (на франц. яз.). **Программа 1930 года высылается безплатно.**

Книжная торговля Н. Арбузова

22, rue d'Anjou, Paris (8). Tél. Anjou: 09.35

Исторія Кавалергардовъ въ 4 т. и **Біографіи** въ 4 т. Составилъ Панчулидзевъ.

Исторія Конницы. Въ 2 т. Составилъ Денисонъ СПБ. 1897. Въ сафьян. переплетѣ.

Офицерская Кавалерійская школа. Составилъ Дистерло. СПБ. 1909.

Исторія Финляндскаго полка. 4 тома и атласъ. Составилъ Гулевичъ.

Веселаго. Исторія Морского Корпуса. СПБ. 1852.

Сводно-Гвардейскій Батальонъ на стражѣ у Царскаго трона. СПБ. 1909.

Матеріалы по исторіи Кубанскаго казачьяго войска. Въ 2 т. Составилъ Дмитренко

Терскіе казаки. Составилъ Попко.

Исторія Запорожскихъ казаковъ и Новороссійскаго края. Составилъ Эварницкій.

Шабановъ. Исторія Л.-Грен. Эриванскаго полка. Въ 3 ч.

Казбекъ. Исторія Грузинскаго Гренад. полка.

Записки А. П. Ермолова. Въ 2 т.

Военная Энциклопедія въ 14 т. СПБ. 1852 г.

Біографія кн. М. С. Воронцова. Составилъ Щербининъ. СПБ. 1858 г.

Столица и Усадьба. Полный комплектъ ж-ла за время изданія 1913 - 17 гг.

Книги: по русской исторіи, русскому искусству, генеалогіи и геральдикѣ.

Зарубежныя изданія.

Imprim. PASCAL, 13, Rue Pascal, PARIS-5e Le gérant J. BERRODIER

ЧАСОВОЙ

ИЛЛЮСТРИРОВАННЫЙ ВОЕННЫЙ И МОРСКОЙ ЖУРНАЛЪ-ПАМЯТКА

№ 38

Парижъ
31 Августа
1930 г.

Органъ связи русскаго воинства за рубежомъ подъ редакціей В. В. ОРѢХОВА, ЕВГЕНІЯ ТАРУССКАГО и А. А. ВОНСЯЦКАГО

Отдѣлы: Военный — ген. шт. полковникъ П. Г. Архангельскій.
Военно-морской — С. К. Терещенко.

« La Sentinelle », 29, rue du Colisée, Paris (8e) ; Tél. : Elysées 07-55.

Bimensuelle. En France 3 frs. Заграницей 4 фр.

Первый линейный корабль Россійскаго Императорскаго флота

54 пуш. корабль «Полтава» 1712 года

Съ 7 августа по 31 августа 1930 г. Предсѣдателемъ Русскаго Обще-Воинскаго Союза генераломъ Миллеромъ, отданы нижеслѣдующія распоряженія:

15 Августа 1930. № 40.

§ 1. Вслѣдствіе ходатайства Начальника 1-го Отдѣла Р.О.В. Союза зачисляю въ Р.О.В. Союзъ, на общихъ для сего основаніяхъ, — «Союзъ Участниковъ Гражданской войны въ Англіи», каковой Союзъ и приказываю включить въ составъ 1-го Отдѣла Р.О.В. Союза.

Предсѣдателемъ Союза Участниковъ Гражданской войны въ Англіи — **назначаю** — Капитана 1-го ранга **Чаплина.**

§ 2. Вслѣдствіе ходатайства Начальника 1-го Отдѣла Р.О.В.С. Союза — зачисляю въ Р.О.В. Союза, на общихъ для сего основаніяхъ, — «Объединеніе Кіевлянъ-Константиновцевъ», каковое Объединеніе и приказываю включить въ составъ 1-го Отдѣла Р.О.В. Союза.

Предсѣдателемъ Объединенія Кіевлянъ-Константиновцевъ — **назначаю** — Генеральнаго Штаба Полковника **Соколовскаго.**

§ 3. Вслѣдствіе поступившаго ходатайства, удаленый со службы на основаніи ст. 167 Устава Дисциплинарнаго (Приказъ Главнокомандующаго Русской Арміи отъ 23-го марта 1925 года за № 87) Прапорщикъ **Деминовъ,** Михаилъ — служившій въ 1-й Забайкальской казачьей дивизіи —опредѣляется въ службу, съ зачисленіемъ въ списки Рускаго Обще-Воинскаго Союза, по Союзу Взаимопомощи Офицеровъ б. Россійскихъ Арміи и Флота въ Германіи.

ОТЪ УПРАВЛЕНІЯ I ОТДѢЛА РОВС

Въ связи съ введеніемъ обязательныхъ для всѣхъ чиновъ РОВС личныхъ карточекъ, всѣ воинскіе чины, приходящіе въ Управленіе I отдѣла за полученіемъ рекомендательныхъ писемъ и др. видовъ помощи, обязаны предъявлять свои личныя карточки. При отсутствіи послѣднихъ Управленіе не будетъ удовлетворять никакихъ ходатайствъ.

Личныя карточки выдаются воинскими частями и союзами.

31 августа 1930 г.

Разоблаченія В. Л. Бурцева въ первомъ своемъ періодѣ закончились его послѣднимъ отвѣтнымъ письмомъ генералу Миллеру отъ 20 августа. Къ сожалѣнію, для всѣхъ, кому дорога правда о дѣлѣ похищенія генерала Кутепова, ясно, что никакихъ разоблаченій нѣтъ, а польза получилась только для «третьяго радующагося», т. е. для большевиковъ. Сейчасъ, когда подъ рукой вся газетная переписка, рѣзко бросается въ глаза слѣдующее самое важное для дѣла обстоятельство.

Въ самомъ началѣ В. Л. Бурцевъ заявилъ, что по соглашенію его съ «разоблачителями» (двумя большевиками типа Бесѣдовскаго и однимъ типа Яновича) онъ обязался выступить въ печати съ предварительнымъ оповѣщеніемъ при условіи, что они дадутъ ему право послѣ этого назвать все и всѣхъ своими именами и дать полную картину преступленія. Если бы въ этомъ предварительномъ оповѣщеніи В. Л. Бурцевъ ограничился только заявленіемъ того, что ему достовѣрно извѣстно о гибели генерала Кутепова, то этимъ онъ, можетъ, быть, могъ бы оказать содѣйствіе слѣдствію и никакихъ подозрѣній въ заинтересованности «третьяго радующагося» ни у кого не возникло бы. Но это заявленіе сопровождалось дальше утвержденіемъ: «Пріѣхавшіе изъ Россіи агенты ГПУ вмѣстѣ съ агентами, работавшими въ Кутеповской организаціи въ Парижѣ, составили заговоръ противъ Кутепова. Кутеповъ былъ въ ихъ рукахъ. Они связались съ близкими къ нему людьми, опутали его прочной сѣтью»...

Далѣе, В. Л. Бурцевъ совершенно опредѣленно указалъ, что онъ сообщаетъ въ печати только провѣренныя имъ данныя. Слѣдовательно, бросая свое обвиненіе лицамъ, бывшимъ въ окруженіи ген. Кутепова, онъ тѣмъ самымъ удостовѣряетъ тотъ фактъ, что ему извѣстны эти имена. Всякому же ясно, что сокрытіе ихъ, если таковое есть, можетъ идти только во вредъ общему дѣлу и на пользу большевикамъ. Тѣмъ не менѣе голословное обвиненіе было брошено въ печать.

Генералъ Миллеръ съ самаго начала попытки Бурцева найти слѣды преступника пошелъ ему въ полной мѣрѣ навстрѣчу, и Бурцевъ могъ бы (не будь условія его неизвѣстныхъ «разоблачителей») продолжать свое дѣло въ обстановкѣ самаго полнаго благожелательства.

Естественно, что генераломъ Миллеромъ непосредственно послѣ преступленія было произведено необходимое обслѣдованіе въ ближайшей средѣ, которое и дало ему право отстаивать доброе имя своихъ сотрудниковъ.

Ген. Миллеръ, какъ преемникъ ген. Кутепова, могъ и долженъ былъ потребовать отъ В. Л. Бурцева, хотя бы лично ему открыть имена выявленныхъ имъ предателей, что онъ и сдѣлалъ немедленно письмомъ своимъ отъ 25 іюля, а затѣмъ, послѣ безплодной переписки съ Бурцевымъ, уклонявшимся отъ прямого отвѣта, повторилъ открытымъ письмомъ отъ 19 августа («Возр.» № 1905), поставивъ Бурцеву совершенно опредѣленные вопросы:

1. Кого именно изъ бывшихъ сотрудниковъ генерала А. П. Кутепова, нынѣ моихъ, Вы обвиняете въ предательствѣ?

2. Каковы факты, на основаніи которыхъ Вы предъявляете имъ такое обвиненіе?

3. Отъ кого Вы получили опубликованныя Вами по этому поводу указанія?

4. Въ чемъ выразилась произведенная Вами, по Вашему утвержденію, провѣрка этихъ указаній?

На это В. Л. Бурцевъ не смогъ отвѣтить потому, что: или ему нечего было отвѣчать, или ему было запрещено отвѣчать тѣми, кто руководилъ съ самаго начала его поступками и словами. Попавъ въ такое одновременно и ложное, и трагическое положеніе, Бурцевъ, забывъ о своемъ заявленіи сообщать въ печати только провѣренныя имъ свѣдѣнія, ничего лучшаго не нашелъ, какъ отвѣтить ген. Миллеру, что онъ «повторилъ только то, о чемъ говорилось въ широкихъ кругахъ общественнаго мнѣнія».

Кому же было выгодно выступленіе Бурцева съ голословными обвиненіями цѣлой группы лицъ, близкихъ къ Предс. Р.О.В.С.? Какова реальная польза его для выясненія истины? **Ея нѣтъ.** Зато стремленіе повредить Р.О.В.С. выявилось съ полной очевидностью.

Предсѣдатель Р.О.В.С. вынужденъ былъ письмомъ въ газету «Возрожденіе» отъ 30 авг. объявить, что отнынѣ на В. Л. Бурцевѣ лежитъ нравственная отвѣтственность за бездоказательное публичное обвиненіе въ предательствѣ бывшихъ сотрудниковъ генерала Кутепова.

НА СОБРАНІИ НАЧАЛЬНИКОВЪ ЧАСТЕЙ И ГРУППЪ РУССКОЙ АРМІИ И ПРЕДСѢДАТЕЛЕЙ ВОИНСКИХЪ ОРГАНИЗАЦІЙ 29 АВГУСТА с. г. БЫЛО ЕДИНОДУШНО ПОСТАНОВЛЕНО ОТПРАВИТЬ ПРЕДСѢДАТЕЛЮ Р.О.В.С. СЛѢДУЮЩЕЕ ПИСЬМО

Ваше Превосходительство,

Собранные Начальникомъ Отдѣла на очередное засѣданіе находящіеся въ Парижѣ Начальники группъ, частей, партій и ячеекъ и Предсѣдатели Союзовъ 1-го Отдѣла Р.О.В. Союза, не могли не остановиться на той роли, которую Ваше Превосходительство сыграли въ дѣлѣ защиты добраго имени бывшихъ ближайшихъ сотрудниковъ похищеннаго большевиками нашего Вождя, на которыхъ была, безъ всякаго основанія, брошена злостная клевета въ предательствѣ. Ваша твердая позиція по отношенію къ бездоказательнымъ обвиненіямъ помогла выявить истинныя основанія этихъ выступленій.

Вмѣстѣ съ этимъ собравшіеся считаютъ необходимымъ выявить свое отношеніе какъ къ тѣмъ выступленіямъ газеты «Послѣднія Новости», среди которыхъ передовая статья въ номерѣ отъ 23-го Августа наноситъ уже прямое оскорбленіе всему Р.О.В. Союзу и Вамъ нашему Возглавителю, такъ и къ заявленію г. Бурцева, въ которомъ онъ, указывая на свое доброжелательство къ Р.О.В. Союзу, позволяетъ себѣ въ своихъ выступленіяхъ отдѣлять Васъ отъ возглавляемаго Вами Союза.

На это мы докладываемъ Вашему Превосходительству, что, какъ и въ тѣ времена, когда близкіе къ «Послѣднимъ Новостямъ» группировки старались, при нахожденіи Русской Арміи въ лагеряхъ въ районѣ Константинополя, оправдать свои выступленія противъ Главнаго Командованія тѣмъ, что они стремятся спасти Армію отъ генераловъ Врангеля и Кутепова, такъ и теперь мы, отъ имени возглавляемыхъ нами организацій, заявляемъ, что нашимъ отвѣтомъ на выступленія «Послѣднихъ Новостей» и г. Бурцева будетъ попрежнему оказаніе Вамъ, какъ нашему Возглавителю, полнаго довѣрія и обѣщаніе полной Вамъ поддержки въ томъ большомъ и отвѣтственномъ дѣлѣ, которое выпало на Вашу долю.

Уже одно то, что мы представляемъ изъ себя организаціи, крѣпко спаянныя воинской дисциплиной подчиненія начальникамъ, принятой всѣми нами добровольно, должно указать тѣмъ, кто стремится къ отдѣленію нашего Возглавителя отъ всѣхъ насъ, что это является для насъ совершенно непріемлемымъ.

(Слѣдуютъ подписи всѣхъ начальниковъ частей и группъ и предсѣдателей воинскихъ организацій).

ВОЗСТАНІЯ НА ДАЛЬНЕМЪ ВОСТОКѢ

Шанхай (отъ нашего корреспондента)

Относительно возстанія въ Восточной Сибири я уже писалъ. Какъ выяснилось въ настоящее время, это возстаніе приняло серьезный, затяжной характеръ и размѣры его расширяются. Въ виду этого я считалъ бы, что нашей настоятельной необходимостью является въ настоящее время приложить всѣ усилія къ тому, чтобы поддержать это возстаніе и не позволить совѣтскому правительству задавить его. Я всегда держался того мнѣнія, что наиболѣе удобнымъ съ стратегической, такъ сказать, точки зрѣнія мѣстомъ для начала движенія противъ совѣтовъ является именно Восточная Сибирь. Прежде всего мы имѣемъ здѣсь свободный доступъ къ русской территоріи, какового не существуетъ въ Западной Европѣ, гдѣ Россія ограждена рядомъ буферныхъ государствъ. Затѣмъ необозримыя пространства Сибири не могутъ быть такъ тщательно охраняемы совѣтами, какъ въ Центральной Россіи, такъ какъ для этого потребовалось бы колоссальное ко-

личество войскъ, перебросить которыя сюда, а главное, — содержать и кормить — для совѣтскаго правительства не представитъ никакой возможности. Помимо этого, въ Приморьѣ практически уже доказано это, совѣты не могутъ положиться не только на красную армію, но даже въ нѣкоторыхъ случаяхъ и на интернаціональныя войска. Да и дальневосточные крестьяне отличаются по своему характеру значительно отъ своихъ собратьевъ въ центральныхъ губерніяхъ. Они болѣе обезпечены, болѣе независимы и развитѣе. Эти то обстоятельства послужили причиной и того, что первое наиболѣе серьезное возстаніе произошло именно на Дальнемъ Востокѣ и будетъ достойно всяческаго сожалѣнія, если оно не будетъ поддержано всей эмиграціей и если оно не сдѣлается исходнымъ пунктомъ освобожденія русскаго народа.

Я считаю необходимымъ подчеркнуть самымъ настойчивымъ образомъ о крайней необходимости оказать Дальневосточнымъ повстанцамъ помощь. Вѣдь вопросъ идетъ не о вторженіи въ Россію, не объ экспедиціи, которая всегда должна считаться съ невыясненностью вопроса объ отношеніи къ ней мѣстнаго населенія, а о начавшемся уже движеніи, которое во что бы то ни стало нужно использовать и не дать ему быть потушеннымъ совѣтами. Я повременилъ писать объ этомъ Вамъ, хотя со времени возстанія прошло уже болѣе двухъ мѣсяцевъ, потому что хотѣлъ быть увѣреннымъ въ томъ, что возникшее движеніе имѣетъ серьезныя основы, серьезную опору, а главное является неоспоримымъ фактомъ, несмотря на всѣ усилія совѣтовъ замолчать его.

О. Ф.

Фондъ спасенія Родины имени Вел. Князя Николая Николаевича

Болгарія.

Предсѣдателемъ Комитета по сбрамъ въ Фондъ Спасенія Родины въ Болгаріи ген.-лейт. Ф. Ф. Абрамовымъ представленъ очередной сборъ въ размѣрѣ 300 долларовъ.

Комитетъ по сборамъ въ Болгаріи избирается состоящимъ подъ предсѣдательствомъ А. И. Пильца Центральнымъ Объединеніемъ Русскихъ Общественныхъ Организацій и Союзовъ, въ составъ коего входятъ представители почти всѣхъ (около 25-ти) существующихъ въ Болгаріи общественныхъ организацій и союзовъ.

Обнаружившееся въ 1927 году значительное паденіе сборовъ въ Фондъ Спасенія Родины въ Болгаріи понудило Центральное Объединеніе принять мѣры къ реорганизаціи личнаго состава Комитета и въ результатѣ ведшихся А. И. Пильцемъ переговоровъ Комитетъ по сборамъ согласился возглавить генералъ Ф. Ф. Абрамовъ, который и былъ избранъ въ началѣ 1928-го года Предсѣдателемъ Комитета. Тогда же были поризведены и выборы новыхъ членовъ Комитетовъ, въ составъ коего въ настоящее время входятъ: о. Протопресвитеръ Г. И. Шавельскій, профессоръ Новороссійскаго и Софійскаго университетовъ, членъ Болгарской Академіи Наукъ М. Г. Попруженко, генералы Бредовъ, Зинкевичъ и Дроновъ, полковники Ясевичъ и Волошинъ-Петриченко, инженеръ Ключаревъ и гг. Брыковъ и Скобинъ. Въ составѣ Ревизіонной Комиссіи состоятъ: В. С. Микулинъ и гг. Сарандинаки и Павловъ.

Первые же мѣсяцы работы новаго состава Комитета доказали, сколь важное значеніе имѣетъ руководство работой Комитета генераломъ Абрамовымъ: въ то время какъ за 1927 годъ было собрано лишь 62,348 лева, за 10 мѣсяцевъ работы новаго состава Комитета въ 1928 году поступило 76.047 лева, а въ 1929 году сборъ выразился уже въ суммѣ 116.165 лева.

Несмотря на исключительно неблагопріятныя условія работы Комитета въ Болгаріи — все уменьшающееся количество нашихъ соотечественниковъ въ этой странѣ и длительный тяжелый экономическій кризисъ, отражающійся прежде всего на русскихъ, — въ результатѣ энергичной работы Комитета во главѣ съ генераломъ Абрамовымъ и постояннаго взаимодѣйствія Комитета какъ съ воинскими организаціям, такъ и со всѣми національно настроенными русскими общественными организатіями, и въ настоящемъ году сборы въ Фондъ Спасенія Родины не только не падаютъ, но обнаруживаютъ даже тенденцію къ увеличенію: за истекшее полугодіе въ Главный Комитетъ представлено уже пятьсотъ долларовъ, что составляетъ около 70.000 лева.

Комитетъ въ Болгаріи имѣетъ 7 отдѣловъ въ наиболѣе населенныхъ русскими пунктахъ и во всѣхъ остальныхъ — свои отдѣленія и уполномоченныхъ. Сборы носятъ постоянный, ежемѣсячный характеръ.

Франція.

— Согласно циркулярному распоряженію Предсѣдателя Союза Галлиполійцевъ во Франціи ген. Репьева ,отнынѣ мѣстнымъ Отдѣламъ надлежитъ представлять взносы Членовъ Союза въ Фондъ Спасенія Родины не въ Правленіе Союза въ Парижѣ, а ежемѣсячно направлять таковые мѣстнымъ Уполномоченнымъ по сборамъ въ Фондъ Спасенія Родины. Въ тѣхъ же случаяхъ, если въ данномъ пунктѣ такихъ Уполномоченныхъ не имѣется, — непосредственно въ адресъ генерала Миллера на его почтовый текущій счетъ № 1412-85.

— На организованномъ Комитетомъ Содѣйствія Сборамъ въ Фондъ Спасенія Родины докладѣ генерала Стогова о «событіяхъ въ Д.-Восточныхъ областяхъ СССР съ военной точки зрѣнія» по предложенію предсѣдателя Комитета В. К. Воищева былъ произведенъ сборъ на нужды Дальне-Восточнаго Освободительнаго движенія. Собранная сумма, около 400 фр., представлена генералу Миллеру для препровожденія по назначенію. — Адресъ Комитета Содѣйствія: Monsieur W. Voïtcheff, 23, rue Solférino, Billancourt (S.).

ЧЕРЕЗЪ «ЧАСОВОГО»

Поступило для направленія въ распоряженіе генерала Дитерихса: отъ П. Издебскаго — 30 фр., кап. Тарганчука — 20 фр., шт.-кап. Войнарскагос — 20 фр. шт.-кап. Коренева — 20 фр., подпор. Баженова, — 10 фр., а всего 100 фр.

Въ виду поступающихъ въ редакцію многочисленныхъ запросовъ «Часовой» имѣетъ возможность сообщить, что учебникъ для подготовки молодыхъ людей на званіе унтеръ-офицера выходитъ изъ печа въ октябрѣ мѣс. с. г., а для подготовки на офицерскій чинъ — въ ноябрѣ. Соотвѣтствующее объявленіе будетъ своевременно дано въ нашемъ журналѣ.

Генералъ-отъ-кавалеріи И. Е. ЭРДЕЛИ

(Къ 40-лѣтію службы въ офицерскихъ чинахъ)

10 августа исполнилось сорокъ лѣтъ службы въ офицерскихъ чинахъ Предсѣдателя Союза офицеровъ, участниковъ войны ген.-отъ-кавалеріи И. Е. Эрдели. По окончаніи Николаевскаго Кадетскаго Корпуса въ 1887 г. И. Е. Эрдели поступилъ въ Николаевское Кавалерійское Училище, которое и окончилъ портупей-юнкеромъ въ 1895 году, выйдя 10 авг. 1890 г. л.-гв. въ Гусарск. Его Величества п., въ эскадронъ Его Величества, командиромъ котораго былъ тогда Цесаревичъ Николай Александровичъ; командиромъ полка — ЕИВ Вел. Кн. Николай Николаевичъ. По окончаніи Академіи Генер. Штаба (1894 — 1897) вышелъ въ Кіевскій Вонный Округъ, командующимъ котораго былъ тогда ген. Драгомировъ. Далѣе И. Е. командовалъ эскадрономъ въ 9 ул. Бугскомъ полку (1898 — 1899). Въ 1900 г. былъ назначенъ страш. адъютантомъ Штаба ген.-инспектора кавалеріи ЕИВ Вел. Кн. Николая Николаевича, въ каковой должности прослужилъ до 1905 г. 1905 — 1907 г. — состоялъ въ Комитетѣ Государственной Обороны. 1907 — 1910 — командиромъ 8-го др. Астраханскаго полка; 1910 — 1912 г. — Л.-Гв. Драгунскаго полка. Въ 1911 г. былъ зачисленъ въ Свиту Его Величества. Съ 1912 — 1914 . — генералъ-квартирмейстеромъ штаба С.-Петербургскаго военн. округа. При объявленіи войны былъ назначенъ ген.-квартирмейстеромъ штаба 9-ой арміи (ген. Лечицкаго). Въ сентябрѣ 1914 г. — Начальникомъ 14 кав. див.; въ октябрѣ 1916 г. — 64 пѣх. див. Въ мартѣ 1917 г. въ чинѣ ген.-лейтенанта — 18 арм. корпусъ, а въ маѣ 1917 г. назначенъ ком-щимъ 11-ой арміей. Въ іюлѣ 1917 г. — Особой арміей, а въ августѣ послѣдовалъ его арестъ и заключеніе въ Быховъ съ Корниловымъ и Деникинымъ. Въ ноябрѣ бѣжалъ на Донъ и принялъ участіе въ формированіи Добровольческой арміи, участвовалъ въ Первомъ Кубанскомъ походѣ и позднѣе былъ Главноначальствующимъ Сѣвернаго Кавказа.

«Часовой» отъ имени всѣхъ своихъ читателей привѣтствуетъ генерала И. Е. Эрдели въ знаменательный для военной зарубежной семьи день юбилея, какъ доблестнаго офицера Россійской Императорской Арміи и стойкаго непримиримаго бойца съ поработившимъ наше Отечество коммунизмомъ. Русская Армія еще увидитъ генерала Эрдели, бывшаго всегда въ числѣ тѣхъ ея начальниковъ, которые не покидали ее въ минуты самыхъ тягчайшихъ испытаній, — во главѣ своихъ частей.

Предсѣдатель Союза Русскихъ Офицеровъ Участниковъ Войны
Генералъ-отъ-кавалеріи И. Е. Эрдели.
(въ формѣ 8-го драгунскаго Астраханскаго ген.-фельдмаршала Вел. Кн. Николая Николаевича полка)

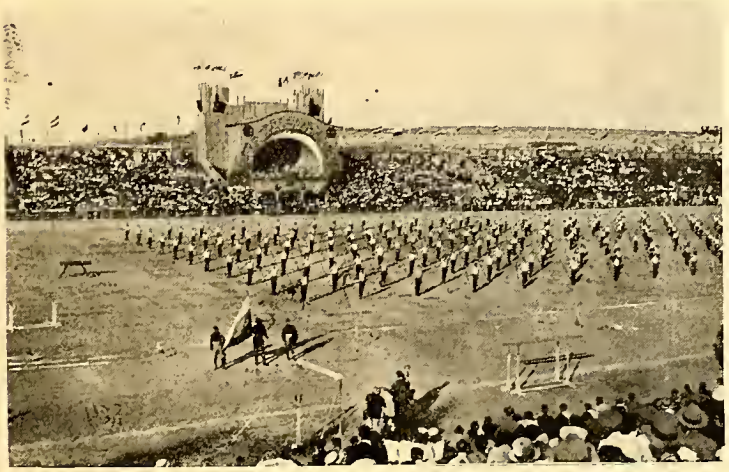

РУССКІЕ СОКОЛА НА ВСЕСОКОЛЬСКОМЪ СЛЕТѢ ВЪ ЮГОСЛАВІИ.

(см. статью «Праздникъ Духа» въ № 37 «Часового»).

Ген.-отъ-инфантеріи Ю. Даниловъ.

Бесѣды о войнѣ и мирѣ

Редакція начинаетъ регулярно печатать съ настоящаго номера «Бесѣды о войнѣ и мирѣ» б. Генералъ-Квартирмейстера Штаба Верховнаго Главнокомандующаго Генерала Ю. Н. Данилова*).

I.

Міровая война, какъ извѣстно, длилась четыре года и развернулась до невиданно-грандіозныхъ размѣровъ. Въ ней приняли непосредственное участіе народы 17 государствъ, при чемъ военныя дѣйствія развернулись въ районѣ трехъ материковъ — Европы, Азіи и Африки. Военныя дѣйствія имѣли мѣсто не только на сушѣ и моряхъ, но, въ отличіе отъ прежнихъ войнъ, разыгрывались также въ воздушныхъ и подводныхъ пространствахъ

Результаты этой войны оказались не менѣе грандіозными. Рушились огромныя Имперіи; на смѣну имъ явились новыя государственныя образованія. Безъ преувеличенія можно сказать, что бывшею войною потрясены въ большей или меньшей степени всѣ устои, на коихъ зиждилась экономическая и соціальная жизнь человѣчества, населяющаго нашу планету.

Вотъ, для примѣра, нѣсколько цифръ, характеризующихъ размѣры напряженія, проявленнаго воевавшими сторонами, въ смыслѣ только одного человѣческаго матеріала.

По свѣдѣніямъ «Интернаціональнаго бюро труда» число мобилизованныхъ въ теченіе минувшей войны достигло грандіозной цифры въ 70 милліоновъ людей, при чемъ нѣкоторыя страны (Франція и Германія) довели свое напряженіе до крайняго предѣла, призвавъ за время войны до 20 проц. всего своего населенія.

Иначе говоря, для веденія войны эти страны принуждены были мобилизовать до 80 % всѣхъ мужчинъ, или проще говоря, использовать едва ли не весь запасъ физически годныхъ людей мужскаго пола въ рабочемъ возрастѣ.

Россія, въ силу недостаточнаго развитія своей военной системы, смогла призвать въ теченіе всей войны только около 9-10 % своего населенія, несшаго воинскую повинность. Но и при такомъ сравнительно скромномъ процентѣ, ею было призвано свыше 14-ти милліоновъ лицъ мужского пола въ рабочемъ возрастѣ, что составило почти непосильное бремя при существовавшихъ условіяхъ руской жизни.

Не менѣе потрясающи цифры убитыхъ и искалѣченыхъ въ минувшую войну. Точная статистика отсутствуетъ, но приблизительно можно думать, что число убитыхъ и умершихъ отъ ранъ, вмѣстѣ съ пропавшими безъ вѣсти ,едва ли меньше 11 милліоновъ, число же раненій, конечно, значительно больше и исчисляется, по нѣкоторымъ данымъ, въ 30 милл., случаевъ, которые привели въ инвалидное состояніе не менѣе 6 1/2 милл. людей!..

Но кромѣ прямыхъ жертвъ жизнями и здоровьемъ людей, какъ учесть страдніія и раззореніе народовъ, которымъ сопровождалась эта ужасная человѣческая бойня? Сметались цѣлые города и селенія, косили болѣзни гражданское населеніе, разру-

*) Всѣ права сохранены за авторомъ и перепечатка воспрещается.

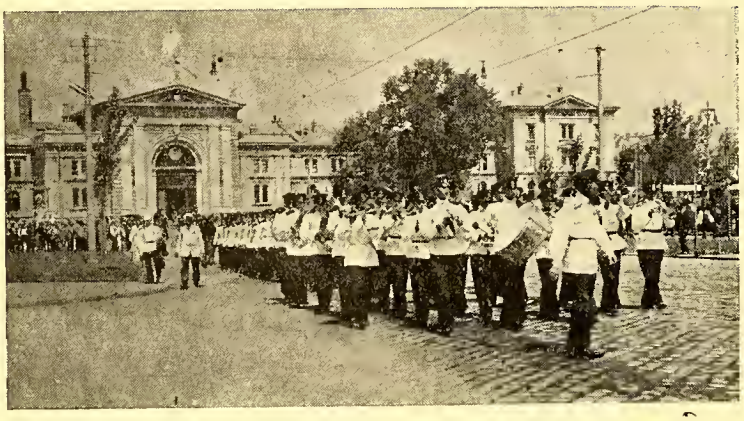

Русскій Вел. Князя Константина Константиновича Кадетскій Корпусъ на всесокольскомъ слетѣ въ Югославіи.

(См. Статью «Праздникъ Духа» въ № 37 «Часового»).

шались фабрики, заводы, историческіе памятники, уничтожались лѣса и поля, при чемъ вся мѣстность театра военныхъ дѣйствій превращалась въ первобытный хаосъ изъ металла, камня, дерева и земли.

Въ одной Франціи было разрушено свыше полумилліона жилыхъ домовъ и до 20 тыс. фабрикъ! Разореніе же западныхъ губерній Россіи такъ и осталось никѣмъ не приведеннымъ въ ясность, но вся кому, побывавшему вблизи нашихъ полей сраженія, хорошо памятны одинокія тѣни несчастныхъ жителей, блуждавшихъ, съ погасшимъ взоромъ, близъ своихъ полей и разрушенныхъ хибарокъ.

Не менѣе безпощадна была война, имѣвшая своимъ полемъ дѣйствій водныя пространства. Топились коммерческіе корабли, перевозившіе милліоны тоннъ дорогихъ матеріаловъ и продуктовъ. Вмѣстѣ съ товарами, гибли сотни и тысячи людей, являвшихся простыми пассажирами, или принадлежавшихъ къ составу команды тѣхъ судовъ, которыя обрекались на потопленіе.

Только столкновенія въ воздухѣ не пріобрѣли еще характера массоваго убійства и безоглядочнаго разрушенія. Но человѣчество было уже наканунѣ и этого достиженія, такъ какъ стали формироваться воздушныя эскадры, а развивавшееся бомбометаніе начинало угрожать все дѣйствительнѣе населеннымъ пунктамъ, какъ бы глубоко они ни были отнесены въ тылъ отъ зоны военныхъ дѣйствій.

Итакъ, 70 милліоновъ людей, въ цвѣтѣ силъ и здоровья, были надолго отвлечены войной отъ производительной работы, при чемъ поставлены въ такія условія, которыя требовали не только ихъ усиленнаго питанія и одѣванія, но такъ же удовлетворенія спеціальныхъ потребностей въ боевомъ матеріалѣ, надъ изготовленіемъ котораго трудились другіе милліоны людей, въ томъ же рабочемъ возрастѣ.

Легко представить себѣ къ какому экономическому и финансовому кризису должны были подойти государства, принявшія наиболѣе полное участіе въ этомъ кошмарѣ, тянувшемся на протяженіи ряда лѣтъ!

***

Логическимъ послѣдствіемъ столь разрушительныхъ результатовъ минувшей войны явилось стремленіе лучшихъ умовъ человѣчества создать впредь такія условія, при которыхъ была бы предотвращена возможность новаго вооруженнаго столкновенія между государствами.

Этой задачѣ должна служить созданая послѣ войны, по иниціативѣ Президента С.-Американскихъ Соед. Штатовъ Вудро Вильсона «Лига Націй». Какъ всѣ творенія человѣческаго ума, она оказалась не лишенной многихъ и даже весьма крупныхъ недостатковъ. Но какъ бы несовершененъ ни былъ институтъ Лиги Націй, нельзя не согласиться съ мнѣніемъ очень тонкаго государственнаго дѣятеля *), который рекомендовалъ считаться съ фактомъ наличія Лиги, и указывалъ, что, при всѣхъ недостаткахъ, существующее зданіе мира полезнѣе для человѣчества, чѣмъ хотя бы и самое идеальное, но несуществующее.

Слабая сторона Лиги Націй заключается, прежде всего, въ томъ, что, по мысли ея создателей, компетенція Лиги должна распространяться на государства всего міра, тогда какъ, можетъ быть, практичнѣе было бы ограничить кругъ дѣйствій таковой, хотя бы на первое время, одними дѣлами Европы, съ соотвѣтственнымъ сокращеніемъ, конечно, состава ея членовъ. Наряду съ этимъ въ Лигу Націй вошли не всѣ государства (даже Европы), которыя являются, однако, реальными факторами современной политики, при чемъ по нынѣшнему настроенію своему названная Лига являлась до самаго послѣдняго времени преимущественно выразительницей интересовъ Державъ-побѣдительницъ. Но самое главное въ томъ, что въ распоряженіи Лиги не имѣется никакой матеріальной силы, для возможности примѣненія, къ неповинующимся, соотвѣтственныхъ санкцій.

Эти обстоятельства крайне неблагопріятно вліяютъ на авторитетъ Лиги Націй, не обезпечивая компетентности и полноты ея сужденій, главное же, не давая гарантій въ томъ, что постановленія Лиги будутъ приведены въ исполненіе.

Въ силу изложенныхъ причинъ нѣкоторыя государства склонны искать гарантій своей безопасности внѣ Лиги Націй, въ конференціяхъ и сепаратныхъ договорныхъ отношеніяхъ. Путь этотъ, однако, не лишенъ опасностей, ибо, по существу, онъ ведетъ государства къ тому раздѣленію ихъ на враждующіе лагери, которое существовало до войны и которое было одной изъ причинъ возникновенія этой войны. Нельзя поэтому отказать въ справедливости сужденію, какъ-то сдѣланному бывшимъ французскимъ министромъ Пенлевэ, который, оцѣнивая въ одной изъ своихъ руководящихъ рѣчей современное политическое положеніе, произнесъ нѣсколько лѣтъ тому назадъ слѣдующія знаменательныя слова: «Если бы я хотѣлъ до конца выразить свои мысли, то я сказалъ бы, что ближайшее десятилѣтіе приведетъ человѣчество либо къ организаціи европейскаго мира, либо къ новой войнѣ».

Къ сожалѣнію, организація европейскаго мира мало подвинулась впередъ. Лига Націй въ этомъ вопросѣ уклонилась отъ прямого пути и настаиваетъ на предварительномъ сокращеніи и ограниченіи вооруженій, каковыя вооруженія вовсе не являются причиною войны, но лишь ея средствомъ. Въ то же время, при современныхъ международныхъ взаимоотношеніяхъ, вооруженія служатъ наиболѣе вѣрнымъ средствомъ защиты, какъ бы страховою преміею, уплачиваемою государствомъ, въ интересахъ своей внѣшней безопасности. Поэтому, только съ увеличеніемъ степени этой безопасности, станетъ дѣйствительно возможнымъ сокращеніе вооруженій, которыя въ этомъ случаѣ явятся излишними.

Пока же неувѣренность въ собственной безопасности и невозможность разрѣшенія наиболѣе существенныхъ вопросовъ мирнымъ путемъ требуетъ

*) Бывшаго Президента Австрійской республики Зейпеля.

со стороны современныхъ государствъ самыхъ интенсивныхъ заботъ по усовершенствованію ихъ военной системы и по обезпеченію принадлежащихъ имъ вооруженыхъ силъ наиболѣе современными **техническими средствами.**

Думая о мирѣ и работая надъ его укрѣпленіемъ, приходится помнить и о возможности войны, которая, по своимъ ужасамъ, должна представляться еще болѣе грозной, чѣмъ только что минувшая.

Въ этомъ раздвоеніи — трагизмъ жизни современныхъ государствъ.

***

Мы всѣ глубоко вѣримъ въ грядущее возрожденіе Россіи, и споръ между нами можетъ вестись лишь въ рамкахъ опредѣленія времени и условій этого возрожденія. Но какъ бы ни сложилась обстановка, новая Россія должна явиться факторомъ мира въ Европѣ; мира, — который прежде всего будетъ необходимъ ей самой на многіе годы. Этимъ основнымъ положеніемъ должна быть проникнута вся будущая внѣшняя политика нашей Родины, миролюбіе которой несомнѣнно привлечетъ къ ней общія симпатіи, но **это миролюбіе должно быть не отъ слабости, а отъ силы.** Та же Россія не должна упускать изъ вида и того, что пока человѣчество не научится разрѣшать свои споры инымъ, чѣмъ теперь, способомъ, **ни одно уважающее себя государство не можетъ обойтись безъ вооруженій, служащихъ для націи средствомъ защищать свое достоинство и безопасность.** И потому одинъ изъ первыхъ актовъ будущей національной власти въ Россіи должно быть **возсозданіе русской военной мощи.**

Работа по воскресенію національной арміи и флота и по созданію наивыгоднѣйшихъ условій для выявленія названными вооруженными силами страны въ нужный моментъ своей мощи и составляетъ то, что слѣдуетъ понимать, намъ, русскимъ, подъ варженіемъ подготовки государства къ современной войнѣ.

Юрій Даниловъ.

(Продолженіе слѣдуетъ).

Ген.-майоръ Виноградскій.

Будущее артиллеріи

Вотъ уже 80 лѣтъ, какъ каждая новая война выдвигаетъ новые техническіе факторы, которые влекутъ за собою новые тактическіе методы, обнаруживаютъ новыя возможности не только на полѣ битвы, но даже и въ области стратегіи; кромѣ того, тактическія требованія кладутъ своей отпечатокъ и на организаціонные вопросы. Все эволюціонируетъ, но не раздѣльными скачками, а въ строгой идейной преемственности. Идеи и событія тѣсно сцѣплены между собой и вытекаютъ одно изъ другого, при чемъ за послѣднее время въ области военнаго дѣла это движеніе получило значительное прирощеніе въ быстротѣ. «Прозрѣть» будущее невозможно, но стремиться хотя бы сколько - нибудь приподнять завѣсу надъ нимъ доступно, но для этого прежде всего надо обратиться къ прошедшему, проанализировать его и опредѣлить тѣ идеи, которыя являлись стержневыми на протяженіи большого промежутка времени, и, слѣдовательно, жизненны.

Во всѣхъ областяхъ человѣческихъ знаній, включая, понятно, и артиллерію, большинство идей зарождались значительно раньше, чѣмъ удавалось перелить ихъ въ жизнь. Для этого требуется наличность соотвѣтственной культуры, короче подготовленной для пріема ихъ среды, но независимо отъ ихъ распространенія, самый фактъ возникновенія новыхъ идей является показателемъ устремленій наиболѣе прозорливыхъ людей.

Возьмемъ для примѣра клиновый затворъ, впервые появившійся на вооруженіи въ 60-хъ годахъ прошлаго столѣтія, значительно увеличившій скорострѣльность (получилась возможность заряжать орудія съ казенной части) и творцомъ котораго считается Круппъ. Между тѣмъ идея клиноваго затвора зародилась впервые еще въ XVII столѣтіи у русскаго мастера (фамиліи его мы не помнимъ), изготовившаго подобный затворъ, правда, лишь рудиментарно, въ соотвѣтствіи съ наличными въ его время техническими возможностями. Круппъ пріобрѣлъ всемірную извѣстность, нашъ же соотечественникъ забытъ, такъ какъ его вѣкъ не былъ подготовленъ къ воспріятію его идеи. Но тѣмъ не менѣе самый фактъ возникновенія одной и той же идеи на разстояніи трехъ вѣковъ указываетъ намъ на ея значительность и даетъ для будущаго отправную точку: скорострѣльность жизненна, заключаемъ мы. Оперируя такимъ методомъ и провѣривъ полученные выводы на всестороннемъ опытѣ Великой войны, мы найдемъ тѣ основныя идеи, которыя провѣшиваютъ будущіе пути, намѣчаютъ будущія русла, по которымъ предназначено течь артиллерійской мысли. Въ итогѣ подобная работа приводитъ къ заключенію, что артиллерійскія устремленія должны быть направлены къ увеличенію: а) глубины пораженія, другими словами, дальнобойности, б) массивности пораженія, являющейся результатомъ соединенія мощности, скорострѣльности и гибкости огня, в) внезапности, сдѣлавшейся возможной благодаря механической тягѣ и подготовкѣ предварительныхъ данныхъ (вычисленная пристрѣлка).

Это есть тѣ основныя устремленія, проникающія въ артиллерійское дѣло во всемъ его объемѣ, и захватывающія всѣ частности. Такъ, напримѣръ, въ Великую Войну народились **три** новыя артиллерійскія области, вызванныя новыми техническими факторами, а именно: а) стрѣльба по воздушному флоту, б) химическая стрѣльба, в) противотанковая борьба, но не слѣдуетъ забывать, что онѣ не явля-

Великая война

Начальникъ 14 кав. дивизіи генералъ Эрдели съ офицерами штаба.

ются чѣмъ то отдѣльнымъ, отмежеваннымъ, а составляютъ вѣтви единаго артилерійскаго дѣла и онѣ тоже выигрываютъ отъ дальнобойности, массивности и внезапности.

Исторію артиллеріи заполняетъ въ значительной долѣ исканіе глубины пораженія, т. е. увеличеніе дальнобойности. Одно время казалось, что послѣдней положенъ естественный предѣлъ ограниченностью зрительныхъ силъ человѣческаго глаза, но прогрессъ оптики и стрѣлковыхъ пріемовъ, въ связи съ помощью авіаціи, нынѣ безгранично отодвинули этотъ предѣлъ. И, дѣйствительно, напримѣръ на протяженіи одной только Великой войны германцы увеличили свою дальнобойность на 50 процентовъ, а французы на 27 процентовъ, при чемъ поступательное движеніе это продолжается и нынѣ: легкая пушка, стрѣлявшая въ 1914 г. на 6-7 километровъ, скакнула теперь до 14-ти. По тому же пути идутъ и гаубицы, что крайне необходимо, если только вспомнить, что въ современныхъ условіяхъ боя, растояніе между главной и передовой позиціей можетъ достигнуть 8 кил. Прибавивъ сюда 4 кил., т. е. необходимое удаленіе артиллеріи атакующаго отъ передовыхъ позицій противника — получаемъ 12 кил., изъ чего видно, что 14 километровой дальности хватаетъ лишь на пораженіе узенькой 2-хъ кил-ой прифронтовой каймы главной позиціи.

Несомнѣнно, что для полученія такихъ результатовъ приходится утяжелять всѣ системы орудія, но на помощь въ этомъ случаѣ приходитъ механическая тяга, да кстати современныя условія боя и не требуютъ длительныхъ передвиженій крупнымъ аллюромъ. Наконецъ, какъ справедливо замѣчаетъ въ своихъ воспоминаніяхъ Людендорфъ, въ мирное время всегда склонны преувеличивать значеніе подвижности; при первыхъ же выстрѣлахъ на полѣ сраженія взываютъ къ могуществу огня. Въ періоды мира даже авторитеты забываютъ о дальнобойности и опасаются какъ бы послѣдняя не потянула артиллеристовъ становиться подальше въ тылу, но не приходится объяснять, что это только разсужденія мирнаго времени, моментально разсѣивающіяся въ боевой обстановкѣ. Съ технической точки зрѣнія дальнобойность ближайшаго будущаго рисуется въ слѣдующемъ видѣ: 1) легкая пушка — 15-18 км.; 2) легкая гаубица — 12-14 км.; 3) среднія и тяжелыя гаубицы (6-8 дм.) — 16-18 км.; 4) дальнобойныя 6-ти дм-выя пушки 20 км.; 5) особенно дальнобойныя пушки — 30-80 км., и, наконецъ, 6) сверхъ-дальнобойныя Берты — 200 км.

Достиженія эти находятся въ зависимости отъ комбинація увеличенія начальной скорости, поперечной нагрузки и, наконецъ, очертаній самого снаряда. На этомъ пути встрѣчается еще много препятствій, при чемъ успѣхъ зависитъ главнымъ образомъ отъ улучшенія фабрикаціи стали и нахожденія наиболѣе подходящихъ пороховъ — задача сложная, но и въ этой области прогрессъ уже сказался, за послѣдніе годы.

Второе артиллерійское устремленіе, исканіе массоваго дѣйствія, сосредоточенія огня также прослѣживается на протяженіи всей исторіи артиллеріи и, если и существовали періоды, когда артиллерійскія мысль отъ этого уклонялась, то не надолго и дѣлалось это на основаніи ошибочныхъ выводовъ, изъ данныхъ мирныхъ, полигонныхъ опытовъ и неправильныхъ ихъ истолкованій.

Въ прежнія времена сосредточеніе огней, массовое ихъ дѣйствіе достигалось массированіемъ артиллеріи — нынѣ аналогичный результатъ получается проще, а именно сосредоточеніемъ лишь огня артиллеріи, остающейся на мѣстности разбросанной, расчлененной. Эволюція стрѣлковыхъ пріемовъ, техническій прогрессъ въ устройствѣ прицѣльныхъ приспособленій, конструкція самихъ орудій, болѣе современные методы управленія, развитіе средствъ связи—создали гибкость огня, прямымъ слѣдствіемъ чего явилась возможность варьировать его густоту по данной цѣли, достигая невиданной прежде мощности, массивности, и, какъ слѣдствіе, эффекта. Техника продолжаетъ работать въ этомъ направленіи, и уже есть системы, гдѣ угловое перемѣщеніе орудія помощью бокового механизма, не сдвигая лафета, доведено до 60 градусовъ. Не приходится

объясиять, насколько подобное свойство *), связанное съ большой дальнобойностью, позволяетъ покрывать избранную въ громадномъ районѣ площадь массивнымъ, сосредоточеннымъ огнемъ, дѣйствитель избранную въ громадномъ районѣ площадь массивиымъ, сосредоточениымъ огнемъ, дѣйствительность и необходимость котораго провѣрены длитель нымъ боевымъ опытомъ Великой Войны.

Параллельио гибкости огня, должно, для достиженія массивности, возрасти и скорострѣльность. Еще въ XV и XVI столѣтіяхъ дѣлались разиообразныя попытки увеличить послѣднюю, но иа современный путь артиллеристы стали только въ концѣ XIX вѣка. Скорострѣльная артиллерія впервые показала себя въ бою въ 1898 году подъ Омдурманомъ, въ южномъ Египтѣ, гдѣ англичаие разгромили Махдистовъ. Еще годомъ раньше, въ 1897 году, Франція создала великолѣпный образецъ легкой скорострѣльной пушки (75-ти милл.), свободио дававшей 20 выстрѣловъ въ минуту и никѣмъ не превзойденной до самаго послѣдняго времени. Переходъ отъ медленно стрѣляющей артиллеріи къ скорострѣльиой, впрочемъ, какъ всякій прогрессъ, дался далеко не сразу: иашлось много противниковъ элементарной логики, не желавшихъ считаться ни съ матеріальными данными, ни съ человѣческой психологіей и строившихъ свои доводы на софизмахъ, но уже въ Русско-Японскую войну процессъ этотъ закончился, и вопросъ о иеобходимости скорострѣльности сталъ общимъ мѣстомъ.

Ныиѣ работа въ этомъ направленіи продолжается и крайне интенсивна, такъ какъ потребность въ скорострѣльности является особеиио острой въ химической войнѣ, въ борьбѣ съ танками и съ воздушнымъ флотомъ.

Итакъ, давши эти отправныя точки, иамъ остается перейти теперь къ внезапности, которая въ силу своей внутренней сущности, психологической основы, во всѣ времена была и останется всегда важнымъ факторомъ. Прежде она достигалась лихими, быстрыми выѣздами иа позицію — нынѣ же. въ тактическомъ отношеніи стрѣльба съ закрытыхъ позицій значительно разрѣшила вопросъ. Громадный скачекъ былъ сдѣлаиъ за послѣдиій годъ Великой войны, когда добились зиачительиаго сокращенія пристрѣлки путемъ подготовки предварительныхъ для стрѣльбы даииыхъ. Въ итогѣ возможности примѣненія внезапности еще больше возрасли и открылся путь, широкому и систематическому использованію «внезапиыхъ огневыхъ иападеній», гдѣ внезапность, подкрѣплеииая скорострѣльностью, даетъ ошеломляющій, массивный огиевой ударъ рѣшающаго значеиія.

Одиовремеино внезапность, въ артиллерійскомъ смыслѣ слова, сумѣла выйти за предѣлы тактики. Механическая тяга съ суточными перегоиами въ 100 кил. въ послѣдній годъ Великой войны позволили механизированиой артиллеріи, перебрасываться массами съ одного участка на другой, сдѣлаться факторомъ стратегическаго значенія. Выгоды механической тяги вообще велики, при чемъ особеиио важно, что личный составъ вступаетъ въ бой неутомленнымъ. Соединяя же работу механической тяги съ тактической внезапностью, т. е. прибѣгая къ стрѣльбѣ по предварительно подготовленнымъ даннымъ, можно, какъ и дѣлалось въ 1918 году на западномъ фронтѣ, добиться полной внезапиости. Переброшенныя въ теченіе дня съ одного участка на другой артиллерійскія массы ночью сразу ставились на позиціи, а утромъ уже иачинали массивиый огонь, являвшимся для противника полнымъ сюрпризомъ.

Въ частности, для легкой артиллеріи, крайне важно идти по пути совершенствованія такъ называемой «возимой артиллеріи», т. е. такого примѣнеиія механической тяги, когда вся система и орудійные иомера перевозятся на грузовикахъ. Этотъ видъ артиллеріи (который не иадо смѣшивать съ автомобильной артиллерій) въ Великую войну оправдалъ возложенныя на иего иадежды: цѣлые полки легкой возимой артиллеріи у французовъ весной 1918 года перебрасывались въ районы германскихъ прорывовъ и затягивали пробитыя противникомъ бреши даже при весьма слабомъ содѣйствіи пѣхоты.

Вообще перспективы, открытыя механической тягой, громадны и касаются всѣхъ видовъ артиллеріи и всѣхъ калибровъ. Въ данномъ отношеніи большое значеніе получилъ гусеничный ходъ, позволяющій создать крайне легкія подвижныя «пѣхотныя» орудія(пушку и гаубицу), обслуживаемыя незначительнымъ числомъ номеровъ, и хотя и сравиительно небольшой дальнобойности, но способные зато сопровождать пѣхоту по всякой мѣстиости и рѣшать разнообразныя ближиія частныя задачи по прокладкѣ ей пути. О пользѣ подобной «смычки» пѣхоты съ артиллеріей распространяться ие приходится.

Противовоздушная артилерія, такъ называемая, зенитиая, также не осталась внѣ массоваго прогресса послѣднихъ лѣтъ. Въ Великую войну иаибольшая дальность ея—«потолокъ»—ие превышала 3-4 верстъ; скорость стрѣльбы была также сравнительно невелика. Нынѣ же послѣдніе образцы противоаэропланной артиллеріи, какъ иапримѣръ, пушка завода Шкода, обладаютъ потолкомъ въ 12 1/2 километровъ и могутъ давать 15 выстрѣловъ въ минуту. Но это еще не предѣлъ. Современиое состояиіе техники позволяетъ иадѣяться и на еще большіе результаты.

Для полноты очерка прибавимъ, что уже въ Великую войиу иа артиллерію возлагались задачи по разрушеиію различныхъ очаговъ боевыхъ средствъ противника, иапримѣръ, газохранилищъ, выдвигавшихся въ передовыя лииіи передъ газовой атакой, при чемъ успѣшиость работы артиллеріи въ данномъ направлеиіи значительно способствовала отказу отъ этого вида газовой войны. И въ будущемъ на артиллерію ляжетъ обязанниость разрушать всякіе микробные, электрическіе и прочіе очаги. Вообще артиллерійскій снарядъ самъ по себѣ хорошій «пе-

*) Орудія иа желѣзоиодорожныхъ платформахъ обладаютъ круговымъ обстрѣломъ.

ревозчикъ» разрушительной энергіи. Достаточно вспомнить, что одна 6-ти дм. гаубица, обслуживаемая нормально 6-ю людьми, даетъ въ сутки до 400 выстрѣловъ, т. е. другими словами, перебрасывать 20 тоннъ взрывчатаго вещества на разстояніе до 14 километровъ. Эта способность артиллеріи сдѣлала ее могущественнымъ факторомъ въ области химической войны; при чемъ перечисленныя выше артиллерійскія достиженія (дальнобойность, скорострѣльность, массивность огня) также вліяютъ положительнымъ образомъ и на стрѣльбу химическими снарядами.

Какъ общій выводъ можно выдвинуть формулу, что артиллерія «жизненна» и занимаетъ первое мѣсто среди современныхъ факторовъ боя. Сколько времени продлится эта жизненность и суждено ли артиллеріи сохранить первенствующее значеніе, сказать нельзя, но что ихъ хватитъ еще на долго — не подлежитъ сомнѣнію.

А. Н. Виноградскій.

Военныя возможности

(Окончаніе *).

III.

«Восточный фронтъ» будущей войны (СССР — противъ Польши и Румыніи) будетъ выполнять въ отношеніи главнаго — Западнаго — фронта тѣ же функціи, что и въ Первую міровую войну. Союзники-нѣмцы поставятъ Красной арміи ту же задачу, что ставили Русской Арміи въ 1914 году ея союзники-французы.

Задача эта — **оттяжка силъ польской арміи.** Для успѣшнаго веденія рѣшительной борьбы на Западѣ Германія должна быть спокойна за свой тылъ на Востокѣ.

Красной арміи придется имѣть дѣло съ двумя непосредственными противниками — Польшей и Румыніей. Наибольшія выгоды, конечно, сулитъ наступленіе всѣми силами на Румынію, какъ на противника наиболѣе слабаго. Наступленіе на Румынію, сулящее наибольшія оперативныя возможности, выгодно, кромѣ того, и политически — оно выводитъ красныхъ поджигателей въ «пороховой погребъ» Европы — на Балканы.

Однако, красное командованіе не свободно въ своемъ рѣшеніи (и здѣсь — новая аналогія съ 1914 годомъ). Нѣмцевъ это отнюдь не устраиваетъ. Въ ихъ интересахъ — наступленіе главныхъ силъ красной арміи на Польшу (подобно тому какъ въ интересахъ французовъ было русское наступленіе въ Восточную Пруссію).

Большевикамъ волей-неволей придется подогнать свой планъ войны подъ нѣмецкія требованія. Вѣрнѣе — сдѣлать видъ, что они стремятся облегчить Германію. Вѣдь въ нынѣшнихъ отношеніяхъ Германіи и СССР нѣтъ и тѣни того рыцарскаго братства по оружію, которое столь ярко характеризовало франко-русскія отношенія. Здѣсь — все построено на обоюдномъ обманѣ. Германія хочетъ использовать большевиковъ въ цѣляхъ реванша, большевики хотятъ использовать Германію въ цѣляхъ своей всегдашней химеры — «міровой революціи». Весь разсчетъ построенъ на томъ, «кто кого обманетъ первымъ» (предварительно использовавъ своего «партнера» до конца надлежащимъ образомъ).

Заручившись обѣщаніемъ нашего Начальника Ген. Штаба двинуть въ Восточную Пруссію на 15-й день мобилизаціи девять русскихъ корпусовъ, ген. Жоффръ могъ быть спокойнымъ. Мы не знаемъ, какъ относятся нѣмцы къ лойяльности своихъ союзниковъ. Цѣль настоящаго очерка — лишь показать, «реальныя возможности» Восточнаго фронта при сложившейся обстановкѣ не вдаваясь ни въ какіе гадательные прогнозы.

***

Красная армія насчитываетъ 70 пѣх. дивизій — стрѣлковыхъ и территоріальныхъ. Вычтя войска Сибирскаго, Туркестанскаго военныхъ округовъ, Кавказской и Дальневосточной армій, мы получимъ въ лучшемъ для большевиковъ случаѣ 55 дивизій, къ которымъ слѣдуетъ еще прибавить части особаго назначенія ГПУ (50-тысячный корпусъ пограничной стражи). Территоріальныя дивизіи (двѣ трети общаго количества) являются въ сущности второочередными, приведеніе ихъ на военное положеніе займетъ весь совѣтскій мобилизаціонный аппаратъ, такъ что формированіе собственно второочередныхъ дивизій пойдетъ туго и сроки ихъ готовности будутъ безспорно большими, чѣмъ въ 1914 году.

Сосредоточеніе войскъ на западной границѣ встрѣтитъ тоже гораздо большія трудности, чѣмъ въ 1914 году. Дѣло въ томъ, что «Передовой театръ» съ его отлично оборудованной ж. д. сѣтью и всѣ главнѣйшія рокадныя линіи нынѣ отошли къ Польшѣ. Поэтому болѣе чѣмъ вѣроятна подготовка большевиками мобилизаціи и сосредоточеніе части арміи — ея «боевого эшелона» — исподволь, подъ предлогомъ большихъ маневровъ, періодически устраивающихся въ пограничной полосѣ (вспомнимъ какъ осторожно сосредоточивали свою армію по частямъ на австрійской границѣ, въ теченіе двухъ мѣсяцевъ, пруссаки въ 1866 г.).

Превосходство совѣтской авіаціи позволяетъ большевикамъ производство крупныхъ воздушныхъ рейдовъ и внезапныхъ нападеній, дезорганизующихъ тылы противниковъ и срывающихъ имъ планъ мобилизаціи. По осторожному подсчету ген. Ньесселя (б. н-къ фрац. военной миссіи въ Польшѣ и Прибалтикѣ) большевики уже въ 1927 г. имѣли въ строю

*) См. № 37 «Часового».

750 самолетовъ; по болѣе современнымъ нѣмецкимъ даннымъ, число самолетовъ въ настоящее время «немногимъ болѣе тысячи» — въ то время, какъ польская армія располагаетъ 350, румынская — 180 самолетами.

***

Количество мобилизуемыхъ красныхъ дивизій — 55 — отнюдь не должно казаться недостаточнымъ. Не слѣдуетъ забывать, что Императорская Армія въ августѣ 1914 г. выставила всего 70 дивизій противъ Германіи и Австро-Венгріи — противниковъ несравненно сильнѣе Польши и Румыніи. Правда, качество русскихъ войскъ 1914 года было несравненно выше такового же красной арміи, но не слѣдуетъ упускать изъ вида только что приведенный, очень важный факторъ «господства въ воздухѣ».

«Восходящее свѣтило» краснаго ген. штаба Тріандафиловъ, разбирая на страницахъ совѣтской военной печати силы и возможность вѣроятныхъ противниковъ, опредѣляетъ численность мобилизованной польской арміи въ 48, румынской — въ 30 дивизій. Статьи его имѣютъ цѣль показать «вооруженія имперіалистовъ», но даже если и принять на вѣру приводимыя имъ данныя (безспорно нѣсколько преувеличенныя), все же не слѣдуетъ забывать, что далеко не всѣ эти силы смогутъ быть использованы противъ большевиковъ. Польша должна оставить не менѣе 8-10 дивизій на прикрытіе своей громадной границы съ Германіей и противъ Литвы, Румынія имѣетъ у себя въ тылу враждебную Венгрію и Болгарію. При этихъ условіяхъ Красная армія наврядъ ли рискуетъ оказаться болѣе слабой въ численномъ отношеніи и сможетъ всегда имѣть болѣе или менѣе значительный численный перевѣсъ въ избранномъ ею главномъ оперативномъ направленіи.

Въ военномъ отношеніи польско-румынскій «блокъ» слѣдуетъ разсматривать какъ одно неразрывное цѣлое. Связь между этими двумя арміями въ настоящее время безспорно тѣснѣе, чѣмъ въ былыя времена (до 1914 года) между германской и австро-венгерской арміями, не чувствовавшими такъ своей слабости порознь. Въ случаѣ (впрочемъ, маловѣроятномъ) направленія главнаго удара красныхъ на Польшу — неизбѣжно наступленіе румынской арміи на выручку сѣвернаго союзника по линіи Окница-Жмеринка (наступленіе румынъ на Одессу — въ направленіи эксцентрическомъ отъ главныхъ силъ польско-румынскаго блока — маловѣроятно, тѣмъ болѣе, то влечетъ за собой угрозу лѣвому флангу, повисающему въ воздухѣ, со стороны красныхъ въ районѣ жмеринскаго узла). Въ случаѣ нападенія на Румынію, главныя силы польской арміи поведутъ наступленіе къ сѣверу отъ Полѣсья. Въ этомъ случаѣ большевикамъ выгоднѣе начать военныя дѣйствія осенью, используя въ наибольшей степени труднопроходимость болотъ.

Въ общемъ, создавшаяся въ настоящее время на Востокѣ Европы военно-политическая обстановка представляетъ большую аналогію съ таковой же 1914 года.

А. Керсновскій.

ВОЗДУШНЫЕ ГРУЗОВИКИ

Военное министерство въ Соед. Штатахъ начало осуществлять программу постройки воздушныхъ грузовиковъ», имѣя въ виду «обезпечить полную независимость Военнаго Воздушнаго Флота въ вопросахъ транспорта».

Съ этой цѣлью военное министерство заказало «Фоккеръ-Айркрафтъ Дивиженъ» компаніи Дженераль Моторсъ 20 быстроходныхъ апаратовъ, изъ коихъ одинъ явится воздушнымъ перевязочнымъ пунктомъ. Въ кабинѣ будутъ помѣщены 2 постоянныя койки, приспособленныя для двухъ носилокъ, ящики для лекарствъ и инструментовъ и кресло для хирурга и сестры милосердія. Остальные 19 аппаратовъ будутъ снабжены опускными дверьми, позволяющими поднять и помѣстить въ кабинкѣ машину, приспособленіями для транспорта носилокъ, а также все возможныхъ запасныхъ частей механизмовъ. Демонстрировавшій представителямъ военнаго министра модели «воздушныхъ грузовиковъ» майоръ Викторъ Биртрандіасъ заявилъ, что изготовляемые апараты смогутъ замѣнить для воздушно-военнаго флота всѣ прежніе способы транспорта. Такъ, они смогутъ опуститься на любомъ мѣстѣ, рядомъ съ аэропланомъ, чей моторъ испортился, снабдить его другимъ исправнымъ или же «увезти» его, если поврежденія требуютъ длительной работы.

По типу эти апараты будутъ соотвѣтствовать модели Ф 14, изготовленной тѣми же заводами весной этого года, согласно требованіямъ закона Уотресъ, представившаго директору почтъ право заключать контракты съ воздушно-транспортными компаніями. Разница сводится лишь къ тому, что деревянное крыло поднято надъ фюзелажемъ, чтобы дать полное «поле зрѣнія» пилоту изъ открытой кабинки позади грузо-помѣщенія.

Скорость достигаетъ 140 миль въ часъ, крейсерская скорость — 115 и опускная 55. При оффиціальныхъ испытаніяхъ «грузовикъ» поднялся съ полной нагрузкой съ 815 фунтовъ и опустился при 410 фунтахъ. Полный его вѣсъ 7.200 англійскихъ фунтовъ и грузоподъемность 1.625 фунтовъ. При сдачѣ арміи аэропланы будутъ снабжены моторами системы Райтъ-Циклонъ и грузоподъемными приспособленіями фирмы Тауншендъ.

Помимо выигрыша во времени и цѣлаго ряда преимуществъ, связанныхъ съ соображеніями спеціально военнаго характера, военное министерство считаетъ, что «воздушные грузовики» дадутъ возможность значительнаго сокращенія расходовъ на нужды транспорта.

«АРМІЯ И ФЛОТЪ» — иллюстрированный военный справочникъ. Отдѣлы: 1. Основы воинскаго духа. 2. Россійская Императорская Армія. 3. Россійскій Императорскій Флотъ. 4. Русскій Обще-Воинскій Союзъ. 5. Военно-Морской Союзъ. 6. Зарубежныя военныя объединенія. 7. Отдѣльныя страницы полковыхъ и военныхъ объединеній. 8. Политическій глобусъ. 9. Иностранныя Арміи. 10. Военная печать. ЦѢНА 10 ФР.; съ пересылкой: во Франціи — 11 фр., заграницу — 12 франковъ. Число экземпляровъ ограничено. Пріемъ предварительныхъ заказовъ открытъ. Гг. представителямъ обычная скидка по соглашенію.

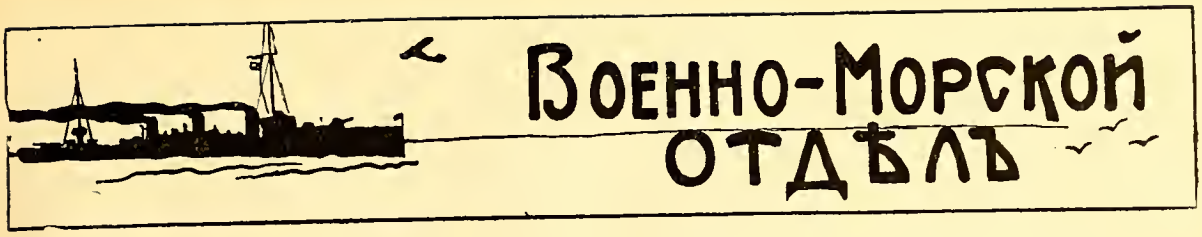

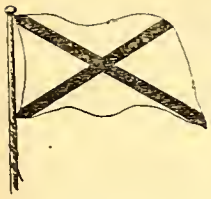

Военно-морской союзъ

Приказъ № 75 отъ 17 августа 1930.

Утверждаю Предсѣдателемъ 1 группы ВМС. (Минная Бригада Чернаго Моря) Капитана 1 ранга **Н. Краснопольскаго.**

Подписалъ Вице-Адм. **Кедровъ.**

Приказъ № 76 отъ 5-го августа 1930 г.

Зачисляется членомъ В. М. Союза въ группу 6-ю (Парижъ) Старшій Лейт. **Б. Борисовъ.**

Подписалъ Вице-Адм. **Кедровъ.**

Приказъ № 77 отъ 8-го августа 1930 г.

Зачисляются членами В.-М. Союза:

Старшій Лейт. **Л. Небзвѣцкій** (Эстонія; Лейт. **В. Домогацкій** (Эстонія); Лейт. **В. Букъ** (Аргентина); Мичм. **Макухинъ** (Марокко) въ Алжирск. Группу.

Подписалъ Вице-Адм. **Кедровъ.**

Съ подлиннымъ вѣрно:

Лейтенантъ **Галанинъ.**

Капитанъ 2-го ранга Карповъ.

Второй отрядъ судовъ Черноморскаго флота

(Къ десятилѣтію морского боя въ Азовскомъ морѣ 2 сентября 1920 г.).

Въ 1920 году вся наша бѣлая русская армія сосредоточилась въ Крыму.

Его стратегическое полуостровное положеніе — слабая связь съ материкомъ только тремя узкими перешейками — Перекопскимъ, Чонгарскимъ, да Арабатской стрѣлкой создавало особенно большую зависимоость арміи, находящейся въ Крыму, отъ моря, т. е. отъ флота.

Все питаніе арміи вооруженіемъ и снабженіемъ шло Чернымъ моремъ изъ-за границы. **Оно могло быть обезпечно только флотомъ, охранявшимъ морскіе пути.**

Черноморское и Азовское побережья Крыма могли послужить непріятелю для высадки своихъ войскъ во флангъ и глубокій тылъ нашей арміи. Такого рода нападенія наша малочисленная армія, сражавшаяся одновременно на перешейкахъ, выдержать ни въ коемъ случаѣ не могла, какъ, не можетъ, впрочемъ, и никакая армія защищать огромной длины морское побережье. Поэтому **побережье могло быть защищено только флотомъ, который владѣлъ Чернымъ и Азовскими морями.**

Всѣ надежды на удачный исходъ кампаніи справедливо возлагались тогда на выходъ изъ Крыма на Мелитополь и на Кубань. Но идти въ лобъ сильно укрѣпленнымъ позиціямъ красныхъ на перешейкахъ было невозможно безъ обходнаго движенія по морю во флангъ и тылъ этимъ позиціямъ, а перекинуться на Кубань надо было тоже моремъ. **Сдѣлать это могъ тоже только флотъ.**

Наконецъ, въ случаѣ неудачи въ самыхъ тяжелыхъ условіяхъ начинающейся дезорганизаціи вслѣдствіе пораженія нашаей арміи **спасти ее и связанное съ ней гражданское населеніе** отъ поголовнаго истребленія **могъ тоже только флотъ.**

Таково было громаднѣйшее значеніе и отвѣтственнѣйшія задачи флота въ 1920 г.

Такъ же велико значеніе флота было и въ 1918, 19 гг., когда такъ же снабженіе арміи шло моремъ, переброска войскъ въ Крымъ. Одессу, Батумъ и другіе порты шли моремъ, спасена армія въ Новороссійскѣ была моремъ и многія дѣла были сдѣланы флотомъ и на моряхъ, и на рѣкахъ, но тогда это только не выдѣлялось такъ ярко, какъ въ Крыму.

Не исполни тогда флотъ хоть одного изъ этихъ заданій, наша армія не смогла бы продержаться и 1-2 мѣсяцевъ и могла бы быть совершенно уничтоженной, между тѣмъ какъ она продержалась цѣлыхъ 10 мѣсяцевъ и благополучно эвакуировалась не по винѣ флота, который всѣ свои задачи выполнилъ до конца и далъ больше того, что требовалось, отдавъ часть своихъ людей въ армію.

Такъ севастопольскій флотъ владѣлъ полностью Чернымъ моремъ, охранялъ по нему сообщеніе, блокируя красные суда въ Николаевѣ, Одессѣ, Новороссійскѣ и не давалъ имъ выходить въ море

Отрядъ судовъ Каркинійскаго залива поддерживалъ огнемъ съ моря позиціи Перекопа.

Оборону береговъ Азовскаго моря, охрану путей по нему и производство наиболѣе активныхъ операцій несъ на себѣ 2-ой отрядъ Судовъ Черноморскаго Флота подъ командою к-адм. Машукова, а затѣмъ к-адм. Беренса. Всѣмъ же Черноморскимъ флотомъ командовали послѣдовательно вице-адмир.

Морской бой въ Азовскомъ морѣ.
моментъ 13 ч. 05 м. 2 сент. 1920 г.

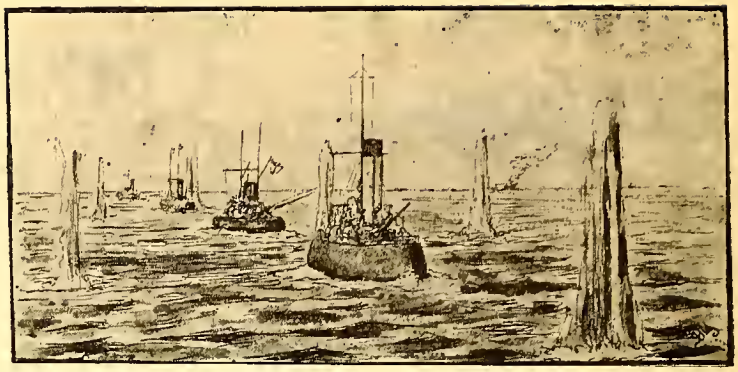

Рис. участника боя кор. гард.
Н. Цвѣткова.

Ненюковъ, Саблинъ, а въ послѣднее, самое тяжелое время вице-адм. Кедровъ, который и эвакуировалъ армію и населеніе такъ, что ни одинъ человѣкъ не былъ забытъ или брошенъ

2-ой отрядъ Судовъ Черноморскаго Флота (будемъ его въ дальнѣйшемъ для краткости называть Азовскимъ) былъ сформированъ главнымъ образомъ изъ коммерческихъ кораблей, получившихъ названіе канонерскихъ лодокъ, которые были постепенно вооружены 6 дм. и 4 дм. пушками.

Все это были небольшія старыя суда и взяты они были потому, что не хотѣли рисковать дорогостоящими военными кораблями, а послѣднихъ и такъ было мало, да и у противника не было другихъ.

Важнѣйшими изъ дѣлъ 2-го отряда были слѣдующія:

Канонерская лодка «Терецъ» съ января по апрѣлъ, претерпѣвъ тяжелую зимовку во льдахъ у Геническа, совмѣстно съ 200-300 чел. стрѣлковъ Сводно-Стрѣлковаго полка удерживала нашъ правый флангъ на Арабатской стрѣлкѣ. Ей помогали въ этомъ кан. лодка «Грозный» и вооруженный ледоколъ «Гайдамакъ».

24 мая весь отрядъ высадилъ 2-ой армейскій корпусъ ген. Слащева (около 10.000 чел., 2000 лош., 40-50 оруд.) по плану, составленному начальникомъ Азовскаго отряда, у дер. Кирилловки. Этотъ десантъ, ударивъ въ тылъ и флангъ 13-ой сов. арміи, далъ возможность нашимъ войскамъ сравнительно легко выйти изъ Крыма и разбить на голову эту армію

24 іюня 4 корабля отряда съ приданнымъ имъ миноносцемъ «Живой» прошли черезъ защитныя минныя загражденія красныхъ, стоявшія въ нѣсколько линій при входѣ въ Таганрогскій заливъ, прошли въ тылъ за 30 миль отъ базы краснаго флота — Маріуполя и высадили дессантъ въ 900 чел. донскихъ казаковъ съ 2-мя орудіями и одной броне машиной у станицы Кривая Коса. Этотъ отрядъ благополучно прошелъ на Донъ, поднялъ тамъ возстаніе въ тылу красныхъ войскъ, но, къ сожалѣнію, былъ разбитъ. Руководилъ имъ храбрый донской казакъ полковникъ Назаровъ.

1 августа весь отрядъ произвелъ высадку Кубанскаго корпуса у станицы Ахтарской около 8600 штык. и сабель, 26 ор., 3700 лош. Цѣль дессанта была — поднять возстаніе на Кубани и овладѣть Екатеринодаромъ. Она не была достигнута, несмотря на прекрасную высадку, почти безъ потерь и первые отличные успѣхи благодаря переоцѣнкѣ готовности населенія къ возстанію и потому пренебреженію основными стратегическими требованіями организаціи дессантныхъ операцій. Въ результатѣ этого дессанту увеличившемуся чуть не вдвое за счетъ присоединившихся казаковъ и плѣнныхъ, пришлось отступить на берегъ моря у Ачуева, гдѣ весь десантъ со всѣми его трофеями былъ спасенъ отъ окружавшихъ его превосходныхъ силъ красныхъ и благополучно эвакуированъ въ Крымъ тѣмъ же Азовскимъ отрядомъ безъ всякихъ потерь *). Таковы были главнѣйшія совмѣстныя дѣйствія Азовскаго отряда съ Русской Арміей.

Но не менѣе важно было то, что онъ все время блокировалъ непріятельскій флотъ въ устьѣ Та-

*) Было эвакуировано 17.500 чел., 7890 лош., 42 орудія.

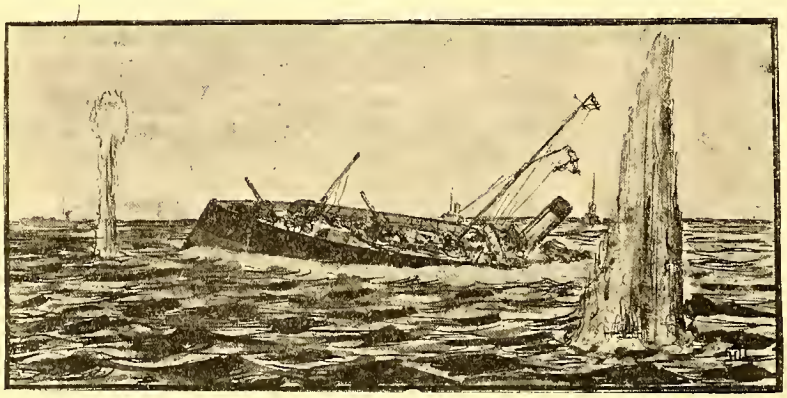

Морской бой въ Азовскомъ морѣ.
моментъ 2 сентября 1920 г.
Гибель к/ л. «Салгиръ».

Рис. участника боя кор. гард.
Н. Цвѣткова.

ганрогскаго залива, т. е. не давалъ ему выйти въ Азовское море, благодаря чему пути по этому морю были открыты для всѣхъ этихъ операцій и для перевозки военныхъ и коммерческихъ грузовъ, а берега были надежно защищены отъ десантовъ непріятеля. Кромѣ перечисленныхъ дѣлъ было много другихъ, какъ-то: мелкихъ высадокъ, нападеній на порты непріятеля со входомъ въ ихъ гавани, даже въ самую базу красныхъ — Маріуполь съ порчею крупныхъ и захватомъ мелкихъ ихъ судовъ, обстрѣловъ укрѣпленныхъ пунктовъ, поддержки фланга нашей арміи, эвакуацій частей арміи съ Кавказскаго побережья, боевъ отдѣльныхъ нашихъ кораблей съ красными, всегда кончавшихся ихъ убѣгаціемъ за свои мины и батареи и т. д. и, наконецъ, эвакуація Донского корпуса, 35 тыс. чел. изъ Керчи 3 ноября 1920 г. Но самымъ интереснымъ въ смыслѣ морскомъ былъ бой 2-15 сентября 1920 г. части нашего отряда со всей красной флотиліей, чему какъ разъ исполняется теперь 10 лѣтъ.

Къ этому времени на сторонѣ красныхъ были такіе же корабли, какъ и у насъ, но нѣсколько сильнѣе вооруженные, 5 дм. дальнобойными орудіями числомъ 6 съ бортовымъ залпомъ въ 12 или 13 орудій. Въ нашемъ отрядѣ было въ ту пору тоже 6 кораблей, но съ бортовымъ залпомъ въ 9 орудій (6 дм., 4,7 дм. и 4 дм.). Преимущество въ ходѣ было на нашей сторонѣ на 1-1 1/2 узла.

Команды кораблей у насъ были почти сплошь неопытные добровольцы изъ гимназистовъ, студентовъ, донскихъ казаковъ и сухопутныхъ офицеровъ и только большинство машинныхъ командъ да кое-гдѣ отдѣльные матросы были изъ коммерческаго флота. Офицеры были военнаго флота и коммерческаго. Снарядовъ было мало, минъ загражденія и минъ Уайтхеда не было вовсе.

Наши комендоры изъ сухопутныхъ офицеровъ и казаковъ могли стрѣлять сносно съ некачающагося и неподвижнаго корабля, но на качкѣ и на ходу имъ было очень трудно, такъ какъ никакой серьезной подготовки для этого мы дать не могли за отсутствіемъ для практическихъ стрѣльбъ снарядовъ и времени. Учились они прямо на непріятелѣ въ случайныхъ одиночныхъ бояхъ. Зато духъ командъ былъ превосходный.

На сторонѣ красныхъ было мало флотскихъ офицеровъ, зато корабли были укомплектованы маторсами военнаго флота, имѣли большой запасъ снарядовъ и минъ загражденія. Ихъ комендоры должны были бы превосходить нашихъ умѣніемъ и вообще матеріальныя возможности ихъ были значительно шире, т. е. за ними была вся Россія, а за нами опустошенный нѣмцами и союзниками, одинъ Севастополь. Ихъ духъ былъ ниже нашего.

Кап. 2 р. Карповъ.

(Окончаніе слѣдуетъ).

Адмиралъ Невельской

«Гдѣ разъ поднятъ русскій флагъ, Онъ уже спускаться не долженъ».

Слова Императора Николая I.

1-го августа по старому стилю сего года (14-VIII 1930 г.) исполнится восемьдесятъ лѣтъ съ тѣхъ поръ, какъ смѣлый русскій патріотъ капитанъ-лейтенантъ Геннадій Ивановичъ Невельской поднялъ русскій флагъ въ устьѣ Амура и основалъ постъ Николаевскъ.

Этотъ подвигъ Г. И. Невельской совершилъ не безъ борьбы. Наши старые договоры съ Китаемъ были далеко не ясны и не полны. Ни Китайское ни Россійское правительства не имѣли яснаго представленія объ Амурскомъ и Уссурійскомъ краяхъ. Эти края не были еще изслѣдованы и не было географическихъ картъ. Островъ Сахалинъ считали въ тѣ времена за полуостровъ.

Г. И. Невельскому казалось, что Амурскій край расположенъ сѣвернѣе Хинганскаго хребта; а если это такъ, то по предшествующему договору съ Китаемъ, Амурскій край долженъ быть нашимъ.

2-го февраля 1850 года Особый комитетъ подъ предсѣдательствомъ министра иностранныхъ дѣлъ графа Нессельроде грозилъ Невельскому разжалованіемъ за его дерзость, выразившуюся въ томъ, что онъ безъ Высочайшаго на то разрѣшенія произвелъ опись лимана и устья рѣки Амуръ.

Угроза комитета не остановила работъ смѣлаго патріота и тотъ же комитетъ почти въ томъ же составѣ въ серединѣ декабря 1850 года разсмотрѣвъ донесеніе Г. И. Невельскаго отъ 4-го сентября 1850 года, большинствомъ голосовъ призналъ, что дѣйствія Г. И. Невельскаго въ высшей степени дерзки и навлекаютъ на него строжайшее наказаніе — разжалованіе, такъ какъ они противны Высочайшей волѣ и, кромѣ того, могутъ имѣть вредное вліяніе на дружескія отношенія наши съ Китаемъ и на выгодную для насъ Кяхтинскую торговлю.

Въ лицѣ Н. Н. Муравьева, генералъ-губернатора Восточной Сибири, Невельской нашелъ покровителя. Вотъ какъ описываетъ Геннадій Ивановичъ въ своихъ Запискахъ послѣдующія событія:

«Въ особой аудіенціи, испрошенной у Его Величества, Государь Императоръ, выслушавъ со вниманіемъ объясненіе генералъ-губернатора о важныхъ причинахъ, побудившихъ меня къ такимъ рѣшительнымъ дѣйствіямъ, изволилъ отозваться, что поступокъ мой Онъ находитъ молодецкимъ, благороднымъ и патріотическимъ и изволилъ пожаловать мнѣ Св. Владиміра 4-ой степени; на журналѣ же Комитета написалъ: «Комитету собраться вновь подъ предсѣдательствомъ Государя Наслѣдника Престола» и сказалъ: « гдѣ разъ поднятъ русскій флагъ, онъ уже спускаться не долженъ».

О. Суматра. **К. Хартлингъ.**

За честь Андреевскаго флага

Два отрывка изъ статьи кап. 2 р. Апрѣлева

„Брызги моря"

Въ Шанхайской газетѣ «Время» (подъ редакціей Б. А. Суворина) печатаются яркіе очерки-воспоминанія к. 2 р. Апрѣлева «Брызги моря». Ниже мы печатаемъ два особенно блестящихъ эпизода. Первый изъ нихъ относится ко времени, когда въ виду возможности внезапнаго нападенія германскаго флота въ 1912 году, наша эскадра спѣшно была отозвана изъ Копенгагена, гдѣ она находилась во время заграничнаго плаванія.

I.

....Ночь прошла спокойно. Передъ разсвѣтомъ слабый Зюдъ-Остъ засвѣжѣлъ и къ восходу солнца, бѣдныхъ миноносцевъ, вступившихъ вновь на свои мѣста, порядкомъ «раскладывало».

Шедшіе справа и слѣва у насъ «Уссуріецъ» и «Амурецъ», то ныряли, зарываясь носомъ въ волну и давая перебои винтами, то высовывались носомъ вверхъ, садясь на корму и обнажая красную, подводную часть, точно брюхо огромнаго кита.

Брызги моря иногда съ шумомъ проносились надъ носовой башней, разсыпаясь миліонами алмазовъ въ лучахъ восходящаго солнца.

Къ моменту разсвѣта опредѣлилось, что сзади насъ идетъ коммерческій пароходъ наливного типа, низко сидящій надъ водой *). Однако, несмотря на свой неказистый видъ, этотъ пароходъ замѣтно насъ нагонялъ! Вотъ онъ уже приближается къ «Цесаревичу», поднявъ германскій флагъ. Вотъ онъ проходитъ между лѣвымъ миноносцемъ и «Цесаревичемъ», не смущаясь, повидимому, общимъ международнымъ морскимъ правиломъ, запрещающимъ коммерческимъ судамъ заходить внутрь строя идущей эскадры.

Не мѣняя своего курса, этотъ нѣмецкій пароходъ прошелъ между «Славой» и идущимъ у нея на лѣвомъ траверзѣ миноносцемъ, онъ также прошелъ мимо «Андрея Первозваннаго». Съ мостика «Павла I» было видно, что пароходъ грязенъ, и безобиденъ въ боевомъ отношеніи, но на палубѣ его обращала на себя вниманіе группа лицъ въ 15 человѣкъ, одѣтыхъ совершенно одинаково: въ бѣлые панталоны, идеально разглаженные, бѣлыя туфли, синіе костюмы и яхтъ-клубскія фуражки. Было ясно, что это морскіе офицеры. У всѣхъ у нихъ въ рукахъ были фотографическіе аппараты различнаго типа.

Пароходъ, такимъ же образомъ, приблизился и къ «Павлу I». По приказанію командира, вахтенный начальникъ, взявъ мегафонъ, повернулъ его въ сторону «Амурца» и передалъ: «на Амурцѣ», — «Есть на Амурцѣ», донеслось сквозь порывы вѣтра. «Передайте германскому пароходу выйти немедленно изъ линіи миноносной охраны».

«Амурецъ» приблизился къ пароходу и въ мегафонъ началъ передавать ему приказаніе. Однако, пароходъ не обратилъ на это никакого вниманія, продолжая идти прежнимъ ходомъ и курсомъ.

Группа шикарныхъ яхтсменовъ живописно выдѣлялась на его грязной палубѣ, въ бинокль видны были на ихъ лицахъ улыбки, апараты ихъ были направлены на «Павелъ I».

Это, несомнѣнно, офицеры германскаго военнаго флота. Они насъ фотографируютъ. Пароходъ прошелъ нашъ траверзъ, обгоняя насъ, и направился такимъ же порядкомъ къ «Рюрику». На лѣвомъ крылѣ мостика послѣдняго виденъ былъ мегафонъ, въ который вахтенный начальникъ передавалъ что-то на идущій на лѣвомъ траверзѣ «пограничникъ». Пароходъ былъ уже близокъ отъ траверза «Рюрика».

Вдругъ «Пограничникъ» рѣзко застопорилъ машину и ловко повернулся, точно на пяткѣ, вправо. На мостикѣ видна фигура его командира, флигель-адъютанта Его Величества капитана 2-го ранга Кедрова. Красивый профиль «Пограничника» весь вздрогнулъ, миноносецъ далъ полный ходъ. Блестяще маневрируя, онъ влетѣлъ въ узкое пространство, между «Рюрикомъ» и германскимъ пароходомъ. Несмотря на зыбь, рискуя пропороть свой нѣжный бортъ, «Пограничникъ» съ полнаго хода присталъ къ германскому пароходу.

«Какой молодчина», послышались восклицанія у насъ на мостикѣ, «вотъ орелъ».

Въ этотъ моментъ длинное носовое 100 мм. орудіе «Пограничника» повернулось на лѣвый бортъ, надъ палубой парохода по морю прокатился ударъ пушечнаго выстрѣла! Хотя выстрѣлъ былъ холостой, но разрушенія на германскомъ пароходѣ были порядочныя. Разбитая въ щепы деревянная рубка, улетѣла за бортъ. Какіе-то предметы съ полубака полетѣли туда же. Группа шикарныхъ спорсменовъ разбѣжалась во всѣ стороны, нѣкоторые упали. На мостикѣ осталась одинокая фигура рулевого, судорожно кладущаго руль.

Черезъ нѣсколько минутъ пароходъ оторвался отъ «Пограничника» и полнымъ ходомъ сталъ уходить влѣво отъ эскадры. Когда онъ отошелъ порядочно далеко, на немъ взвился сигналъ по международному коду: «Желаемъ счастливаго плаванія».

«Да», — говорили у насъ, — «нѣмцы уважаютъ, повидимому, только силу». На «Рюрикѣ» взвился сигналъ: «Эскадренному миноносцу «Пограничникъ», адмиралъ изъявляетъ свое особое удовольствіе».

Этимъ инцидентъ былъ исчерпанъ.

Не думали мы, что этотъ холостой выстрѣлъ «Пограничника», былъ первымъ раскатомъ грома той страшной грозы, которая, два года спустя, разразилась надъ міромъ.

II.

Осень 1919 года. Знакомый намъ рейдъ мирнаго, спокойнаго Копенгагена.

---

*) Самъ к. 2 р. Апрѣлевъ плавалъ тогда на «Павлѣ I».

На рейдѣ стоитъ британская эскадра въ составѣ дреднаутовъ, крейсеровъ и миноносцевъ. Жизнь на эскадрѣ идетъ мирно, нормально. Война окончена. Германскій флотъ уничтоженъ. Англичане побѣдители.

И вотъ, среди этой обстановки, съ моря появляется маленькій корабль. На гафелѣ его развѣвается Андреевскій флагъ. Это тральщикъ «Китобой» 120 тоннъ водоизмѣщенія. У него всего 2 маленькихъ 47 мм. пушки, годныя только для разстрѣла минъ.

Командуетъ имъ лейтенантъ Ферсманъ. Размѣры «Китобоя» таковы, что если къ нему подойти на паровомъ катерѣ, то не надо ставить и трапа — можно прямо шагнуть съ катера на палубу. «Китобой» вырвался изъ краснаго ада — это послѣдній корабль Балтійскаго флота, носящій Андреевскій флагъ.

Онъ входитъ на рейдъ Копенгагена. Никто ему не салютуетъ. «Китобой» становится на якорь. На англійскомъ адмиральскомъ кораблѣ взвивается сигналъ по международному коду: «Предлагаю спустить флагъ и передать корабль въ руки Британскихъ морскихъ властей».

Въ отвѣтъ на «Китобоѣ», одинокій горнистъ протрубилъ «боевую тревогу». Когда люди разбѣжались по «боевымъ постамъ» къ двумъ жалкимъ маленькимъ пушченкамъ, — на «Китобоѣ» былъ поднятъ отвѣтный сигналъ: «Русскій флагъ спущенъ не будетъ, предлагаю Британской эскадрѣ приготовиться къ бою».

Нѣкоторое время на англійскомъ кораблѣ отвѣтъ виситъ «до половины». Наконецъ поняли. Сигналъ разобранъ. Что будутъ дѣлать англичане? Одного снаряда, любого ихъ орудія, достаточно, чтобы пустить «Китобой» ко дну. На англійскомъ флагманскомъ кораблѣ подаютъ катеръ къ правому трапу. Командующій эскадрой лично идетъ на «Китобой». Онъ встрѣченъ, какъ старшій на рейдѣ рапортомъ: «Ваше Превосходительство, на кораблѣ Его Императорскаго Величества «Китобой» и т. д. и т. д. Хотя лицо англійскаго адмирала невозмутимо, голосъ его дрожитъ: «Я передалъ вамъ», отрывисто говоритъ онъ, «то, что мнѣ было приказано моимъ правительствомъ. Теперь позвольте мнѣ отъ имени Британскаго флота и отъ себя лично выразить вамъ восхищеніе той доблестью, съ которой вы защитили честь вашего флага». Съ этими словами англійскій адмиралъ обнялъ и поцѣловалъ командира «Китобоя».

Дальнѣйшее пребываніе «Китобоя» въ Копенгагенѣ было его тріумфомъ. Командиръ его былъ принятъ вдовствующей Императрицей Государыней Маріей Федоровной. «Китобой» шелъ въ Крымъ, гдѣ еще героическая русская армія и флотъ ген. П. Н. Врангеля боролись за честь и свободу Россіи.

Когда «Китобой» уходилъ съ Копенгагенскаго рейда въ море, на судахъ англійской эскадры ему отдавали честь, какъ военному кораблю. На флагманскомъ кораблѣ дредноутѣ оркестръ игралъ русскій національный гимнъ «Боже, Царя Храни».

***

1920 годъ. Осень. Послѣ кровавыхъ боевъ на Перекопскомъ перешейкѣ, русская армія и сопровождающіе ее русскіе люди, женщины и дѣти — всего около 120.000 человѣкъ покинули послѣднюю пядь русской земли — Крымъ.

Вся эта масса людей размѣстилась на военныхъ и коммерческихъ судахъ. Этимъ русскимъ флотомъ, который спасъ жизнь десяткамъ тысячъ людей, командовалъ Вице-Адмиралъ М. А. Кедровъ, знакомый намъ бывшій командиръ «Пограничника». Этотъ флотъ уходилъ въ Константинополь. Позади оставался Крымъ, гдѣ въ это время, подъ руководствомъ Бѣлокны (кличка Бела-Кунъ) было зарѣзано, замучено и перестрѣляно свыше 15 тысячъ человѣкъ. Впереди неизвѣстность...

Въ Константинополѣ были оставлены всѣ коммерческія суда.

Военныя суда, образовавъ русскую эскадру, подъ флагомъ Вице-Адмирала М. А. Кедрова, пошли въ Бизерту.

Въ русской эскадрѣ, кромѣ судовъ Черноморскаго флота, былъ транспортъ «Якутъ», пришедшій изъ Владивостока, и знакомый намъ маленькій «Китобой». Такимъ образомъ эта эскадра имѣла въ своемъ составѣ представителей всѣхъ частей Россійскаго Императорскаго Флота (Балтійскаго, Черноморскаго и флотилія Тихаго Океана).

Русская эскадра съ благоговѣніемъ донесла до далекихъ Африканскихъ береговъ въ портъ Бизерту нашу святыню Андреевскій Флагъ.

Преклонитесь, русскіе люди, передъ ея подвигомъ и пусть молодое русское поколѣніе не забываетъ слова Указа Императора Петра Великаго, что: «Флагъ во образѣ Креста святого Андрея можетъ носить только достойный флотъ».

Капитанъ 2-го ранга **Б. Апрѣлевъ.**

Морская Хроника

С.С.С.Р. — Какъ извѣстно, лодки Каспійск. флотиліи «Карсъ» и «Ардаганъ» получили послѣ большевицкаго переворота названія «Ленинъ» и «Троцкій». Нынѣ послѣдній переименованъ въ «Красный Азербейджанъ». Обѣ отремонтированы и плаваютъ.

С.С.С.Р. — По дошедшимъ до насъ свѣдѣніямъ, къ возставшимъ въ Приморской области противъ Совѣтской власти примкнули два военныхъ корабля красной Сибирской флотиліи: «Воровскій» и «Красный Вымпелъ». Первый изъ нихъ купленная во время войны американская яхта Гордонъ Бенетта «Лизистрата», обращенная въ посыльное судно и переименованная въ «Ярославну». Его водоизмѣщеніе 1900 тоннъ; скорость хода 18 узловъ; вооруженіе 2-4 дм. До конца войны входилъ въ составъ Мурманской флотиліи; нѣсколько лѣтъ тому назадъ переведенъ на Дальній Востокъ. «Красный Вымпелъ» повидимому, старая канонерская лодка «Манджуръ». По непровѣреннымъ слухамъ были мятежи во Владивостокѣ на эскадренныхъ миноносцахъ «Бодрый» и «Бравый», при чемъ одинъ изъ нихъ будто бы покинулъ подъ Андреевскимъ флагомъ Владивостокъ и разоружился въ Корейскомъ порту Гензанъ.

Франція. — Новый крейсеръ въ 10000 тоннъ, который будетъ заложенъ въ этомъ году, рѣшено назвать «Алжиръ». Это будетъ восьмой крейсеръ серіи «Дюкень» («Турвиль», «Сюффренъ», «Дюплексъ», «Лувуа», «Кольберъ» и «Фошъ»). Скорость хода 35 узловъ, вооруженіе 8 дм.; 8-75 мм. аэр., 8-37 мм. аэр. 6 минн. апп.; 2 авіона.

Франція. — На посыльномъ суднѣ «Беллатриксъ» на рейдѣ Папите въ Таити произошелъ взрывъ. Убитъ старшій офицеръ.

— Рѣшено пріобрѣсти большой парусникъ до 5000 тоннъ водоизмѣщенія въ качествѣ учебнаго судна для гардемаринъ. Во всѣхъ флотахъ все болѣе приходятъ къ заключенію, что нынѣшняя служба морскихъ офицеровъ, всѣ ихъ знанія, усилія и время обращается въ сторону все усложняющейся техники, отъ чего страдаютъ ихъ морскія качества. Въ финскомъ, датскомъ, норвежскомъ, шведскомъ, греческомъ, испанскомъ, итальянскомъ и аргентинскомъ флотахъ уже заведены парусныя учебныя суда, созданныя исключительно для обученія будущихъ морскихъ офицеровъ морской практикѣ. Послѣ малыхъ флотовъ на этотъ вопросъ начинаютъ обращать вниманіе и большіе. Повидимому, кромѣ Франціи, къ этой мысли пришли и въ Англіи.

Китай. — Въ виду тревожнаго революціоннаго положенія Ханькоу въ порту собралось 43 иностранныхъ военныхъ судна, въ томъ числѣ: 19 великобританскихъ, 10 американскихъ, 9 японскихъ, 4 французскихъ и 1 итальянское.

Германія. — Имѣются свѣдѣнія, по которымъ выработаны планы новаго типа подводныхъ лодокъ, построенныхъ на принципахъ постройки «Адмирала Шеера». При томъ же водоизмѣщеніи онѣ будутъ обладать значительно большими наступательными и оборонительными средствами.

Англія, — Крейсеры «Дармутъ», «Ловестофтъ» и «Бирмингамъ», спущенные въ 1911-1914 годахъ, водоизмѣщеніемъ въ 5100 тоннъ, со скоростью хода въ 26 узловъ и съ вооруженіемъ въ 9-6 дм. орудій будутъ въ ближайшемъ будущемъ исключены изъ списковъ флота и замѣнены новыми крейсерами «Норфолькъ» и «Дорсетшайръ» въ 1000 тон., 32,5 узла, 8-8 дм. орудій и «Іоркъ» 8400 тоннъ, 33 узла, 6-8 дм. орудій.

19 августа въ Констанцѣ ожидается прибытіе изъ Мальты небольшого англійскаго отряда въ составѣ крейсера «Кюрасоа» (4300 тоннъ; 29 узловъ; 5-6 дм. орудій) и новѣйшихъ миноносцевъ «Ардентъ» и «Антилопа» (1300 тоннъ; 39 узловъ, 4-4,7 дм. орудій и 6 минн. апп.). Суда эти пробудутъ въ Черномъ морѣ до 26 августа. Совѣтская печать въ связи съ появленіемъ англійскихъ судовъ и въ Балтійскомъ морѣ бьетъ тревогу и указываетъ на агрессивныя дѣйствія Англіи противъ Совѣтскаго Союза.

ИСТОРІИ РОССІЙСКИХЪ ПОЛКОВЪ

ПЕРЕЯСЛАВСКІЕ ДРАГУНЫ

(КЪ 132-й годовщинѣ со дня основанія полка).

Нашъ полкъ находился въ общихъ сборахъ подъ г. Варшавой, когда ему 20-УШ 1898 года исполнилось 100 лѣтъ со дня повелѣнія о сформированіи въ г. Москвѣ Кирасирскаго генерала Цорна полка.

Празднованіе 100-лѣтняго юбилея, торжественная прибивка и освященіе вновь Высочайше пожалованнаго полку Георгіевскаго Штандарта съ Александровской юбилейной лентой съ особаго разрѣшенія было отложено до возвращенія Переяславскихъ драгунъ на свою постоянную стоянку въ г. Плоцкъ.

Въ знаменательный день всѣ эскадроны были собраны въ д. Сѣльце при Штабѣ полка и передъ развернутымъ фронтомъ въ конномъ строю полкъ служилъ торжественное молебствіе съ провозглашеніемъ многолѣтія Государю Императору, Шефу полка и всему Царствующему Дому, а затѣмъ вѣчной памяти въ Бозѣ почившимъ Монархамъ, начиная отъ Императора Павла I (основатель полка) и кончая Императоромъ Александромъ Ш — б. Державнымъ Шефомъ полка, а также всѣмъ чинамъ полка въ разновременныхъ войнахъ съ честью павшимъ на полѣ брани.

Трудно описать общій восторгъ, съ которымъ полкъ выслушалъ драгоцѣннѣйшій знакъ Монаршаго благоволенія — назначеніе Шефомъ полка Матушки Государыни Императрицы Маріи Феодоровны.

Съ этого момента минуло 32 года, изъ нихъ въ послѣдніе 13 лѣтъ разсѣялась Переяславская семья. Слѣдя же за исторіей полка, мы видимъ его на залитыхъ кровью поляхъ Аустерлица, на берегахъ Дуная, у подножія Балканъ, на равнинахъ Россіи, Германіи, Франціи и Польши, въ горахъ Кавказа и Турецкой Арменіи, въ знойныхъ степяхъ Закаспійскаго Края, въ Великой Германской войнѣ въ Вост. Пруссіи въ Мазурскихъ озерахъ, въ Праснышск. операціи, въ Литвѣ на р. Дубиссѣ, на р. Запад. Двинѣ и, наконецъ, подъ Екатеринославомъ въ сводномъ Кавказскомъ полку Добровольч. Арміи. Направляемый могучей волей Державныхъ Вождей Русской Земли — полкъ доблестно исполнялъ свой долгъ и военная слава неизмѣнно сопровождала его штандарты. Кто сколько-нибудь знаетъ духъ и прочныя традиціи Переяславцевъ, тотъ никогда не усомнится, что оставшіеся въ живыхъ, вѣрные своему долгу и присягѣ Переяславцы и впредь пріумножатъ боевую славу своихъ предковъ, храня адатъ Кавказскій свято!... А въ день своего полкового (132) праздника 29 іюня Св. Петра и Павла — разсѣянная наша семья мысленно горячо вознесла молитву Всевышнему съ горячей надеждой скорѣе вернуться въ родные ряды полка.

Полковникъ **А. Ф. Плесцовъ.**

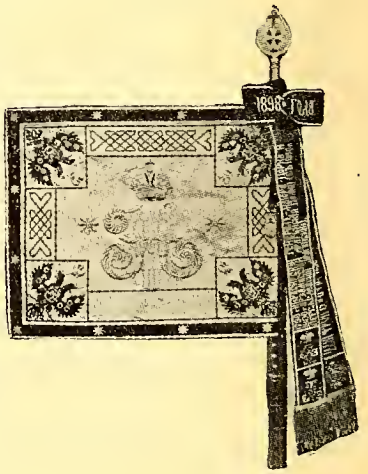

Новый Георгіевскій Штандартъ съ Александровской юбилейной лентой 15 драгунскаго Императора Александра Ш полка.

4-й УЛАНСКІЙ ХАРЬКОВСКІЙ ПОЛКЪ

279-ая годовщина

На протяженьи трехъ вѣковъ
Немало видѣлъ полкъ боевъ
И честно исполнялъ свой долгъ
Нашъ Харьковскій Уланскій полкъ

Изъ стих. ген. Я. Д. Юзефовича.

5-18 сентября исполняется 279 лѣтъ, какъ вошелъ доброю волею подъ высокую руку Тишайшаго Царя Алексѣя Михайловича Слободской Казачій Харьковскій полкъ, съ многими сотенными слободами и селами и это, великое въ жизни полка, событіе празднуется имъ 5 сентября, въ день св. св. Захарія и Елизаветы.

Еще задолго до принятіи подданства сорганизовался полкъ основавшій городъ, названный по имени перваго легендарнаго атамана Харька Харьковымъ. Съ 1651 года начинается вѣрная служба полка Царственному Дому Романовыхъ и Россіи и, совмѣстно со своими дружественными сосѣдями Чугуевцами, Ахтырцами, Сумцами и Изюмцами, онъ становится крѣпкимъ оплотомъ южной границы Руси отъ набѣговъ татаръ. Помимо непрестанной борьбы съ ихъ набѣгами, въ правленіе Царевны Софіи, полкъ участвуетъ въ первомъ организованномъ походѣ князя Василія Голицына въ Крымъ. Непоколебимо вѣренъ полкъ Великому Петру: въ годину Булавинскаго бунта, когда возстаніе разливалось по необъятнымъ степямъ и находило откликъ въ самой Руси, Харьковцы не поддались общему настроенію и, своимъ примѣромъ и смѣлыми дѣйствіями, много способствовали подавленію смуты.

Измѣна Мазепы также не встрѣтила никакого сочувствія и части полка дерутся со Шведами подъ Полтавою. Дальнѣйшіе походы въ Крымъ, его завоеваніе, войны съ Турціей куютъ боевую славу полка. Въ войну съ Пруссіей онъ участвуетъ въ сраженіяхъ подъ Кунерсдорфомъ и Гроссъ - Эгерсдорфомъ, его лихія сотни видны подъ стѣнами Берлина.

Штандартъ 4-го уланскаго Харьковскаго полка.

Екатерина Великая «погусарила» слободскіе полки, т. е. переформировала ихъ въ регулярные гусарскіе. Тяжела была эта перемѣна вольнолюбивымъ сынамъ Украины, трудно давалась муштра того жестокаго времени, но уже подъ Ларгой и Кагуломъ сказались благотворные результаты этой реформы. Харьковскіе (желтые) гусары полковника Чорбы своими безумно смѣлыми атаками, много содѣйствовали побѣдамъ и заслужили благодарность Императрицы, а своему Командиру Орденъ Св. Георгія 4 степени. Далѣе, блестящей вереницей проходятъ походы Суворова, взятіе Праги, въ которомъ драгуны Харьковцы участвовали въ пѣшемъ строю, при чемъ за отличіе весь составъ полка былъ награжденъ «Пражскимъ» крестомъ, офицеры золотыми, а драгуны серебряными.

Въ бою подъ Мацієовицами, корнетъ полка Лысенко лично взялъ въ плѣнъ Главнокомандующаго польской арміей Косцюшку, а поручикъ Пастуховскій — генерала Сѣраковскаго. Тяжелыя войны начала 19-го столѣтія съ Наплеономъ, славныя страницы Фридланда, Прейсишъ-Эйлау, Аустерлица, Шенграбена, война 1811 г. съ Турціей вплетаютъ новые лавры полку. И, наконецъ, блестящая эпопея Отечественной и Освободительной войнъ... Немного, даже въ исторіи несравненной русской конницы, примѣровъ, подобныхъ бою подъ Краснымъ, когда, находясь при дивизіи Невѣровскаго, 4-хъ эскадронный Харьковскій драгунскій полкъ, подъ командой полковника Юзефовича, въ теченіе цѣлаго дня, яротно бросался въ атаки, полковой штандартъ уже захваченъ ликующими французами, но единственный резервъ полка, взводъ трубачей подъ командой капельмейстера бросается на выручку и штандартъ спасенъ.

Шевардино, Бородино, Тарутино и, наконецъ, преслѣдованіе врага, уходящаго изъ Россіи — блестящія страницы въ исторіи полка. За отличія, оказанныя въ Отечественную войну и въ сраженіи у р. Кацбаха 14-15 августа 1813 года, полкъ, однимъ изъ первыхъ въ Русской арміи, удостоился высшей награды — Георгіевскаго Штандарта, командиръ его, уже генералъ-майоръ Юзефовичъ награжденъ орденомъ св. Георгія 3 и 4 степен. и портретъ его, въ числѣ героевъ Отечественной войны, помѣщенъ въ Зимнемъ дворцѣ. Въ 1828 г. подъ Силистріей, Харьковскіе уланы подъ командой гр. Анрепа, конной атакой взяли три линіи турецкихъ укрѣпленій, много плѣнныхъ и пушекъ. Командиръ полка раненъ въ грудь навылетъ, но тяжелая рана накрыта орденомъ св. Георгія 4 ст., а полкъ награжденъ знаками на шапкѣ «За отличіе». Далѣе Харьковцы принимаютъ участіе въ подавленіи польскаго мятежа 1831 года, за что всѣ чины полка были награждены крестомъ «виртути милитари», въ Венгерскомъ походѣ, Севастопльской кампаніи и подавленіи мятежа 1863 года.

5 сентября 1815 г. въ день 200-лѣтія полка, полковой Штандартъ замѣненъ новымъ, украшеннымъ Александровскими юбилейными лентами. За отличія въ войну 1877-78 гг. 4-й уланскій Харьковскій полкъ, имени Великой Княгини Александры Петровны супруги Августѣйшаго Главнокомандующаго Великаго Князя Николая Николаевича Старшаго, награжденъ 26 Георгіевскими серебряными трубами.

Добровольцы-офицеры полка доблестно поддерживаютъ славу полка въ войну 1904-05 гг. 5 сентября 1908 г. полку пожалованъ нагрудный знакъ въ формѣ «Пражскаго» креста съ иниціалами Царя Алексія Михайловича и Государя Императора Николая Александровича, датами 1615-1901 и гербомъ г. Харькова. Наступила Великая война, и полкъ со дня мобилизаціи до полнаго разложенія арміи, безсмѣнно на германскомъ фронтѣ, борется съ упорнымъ врагомъ.

Харьковскіе драгуны подъ Кацбахомъ.

А. Мищенко.

Начало расплаты

Спеціальный корреспондентъ «Таймса» въ Китаѣ на дняхъ сообщилъ о томъ, что при обыскѣ, произведенномъ въ коммунистической Шанхайской штабъ-квартирѣ была найдена любопытная карта. Это — большая карта Китая, вся испещренная черными пятнами, имѣющими каждое своей номеръ, — оказалась «ключемъ» къ мѣстнымъ коммунистическимъ организаціямъ, при чемъ №№ обозначали мѣстоположеніе различныхъ «красныхъ армій». Найденныя вмѣстѣ съ «картой» документы свидѣтельствовали о томъ, что всѣ они связаны съ руководящими центрами, въ свою очередь связаными съ Москвою. Общее число «армій» на картѣ достигаетъ 14, ихъ численность въ документахъ указана отъ 5.000 до 60.000 человѣкъ и въ каждомъ руководящемъ центрѣ имѣются особые агенты, получившіе тщательную подготовку въ СССР.

Изъ окрашенной въ черное территорій три четверти находятся къ югу отъ рѣки Янсекіангъ, такъ что половина Китайской территоріи на югъ отъ этой рѣки значится «красно-подданной».

Сообщая эти подробности, британскій корреспондентъ добавляетъ, что на карту занесены, повидимому, не только «красныя достиженія», но также и широкія надежды. При всемъ томъ, приходится, по мнѣнію этого освѣдомленнаго наблюдателя считаться съ наличіемъ «грандіознаго процесса по подготовкѣ красной революціи».

Огромную помощь работѣ большевиковъ оказываетъ, естественно, гражданская война, превратившая существованіе сотенъ милліоновъ населенія въ «юдоль печали и плача».

Выдающійся спеціалистъ по Востоку, проф. Гербертъ Гиббонсъ только недавно обслѣдовалъ на мѣстѣ положеніе вещей въ Китаѣ, и его сообщенія, основанныя на исключительной информаціи, заслуживаютъ серьезнаго вниманія.

Злосчастный Китай имѣетъ «подъ ружьемъ» солдатъ столько же, сколько всѣ Европейскія арміи съ британскими и французскими колоніальными войсками. Эти два милліона солдатъ включаютъ только «регулярныя части», но сюда нужно добавить многотысячные отряды и бандитовъ и такъ наз. «иррегулярныхъ войскъ». Въ январѣ 1929 года, въ Нанкинѣ была созвана «конференція по ограниченію вооруженій», выработавшая программу «драконовской экономіи». Предполагалось сохранить одну лишь національную армію въ составѣ 65 дивизій, по 11.000 чел. каждая, ограничить военные расходы 100 милліонами золотыхъ долларовъ и провести строгую централизацію военнаго командованія.

Всѣ эти пожеланія остались на бумагѣ и въ разыгравшемся очередномъ конфликтѣ различныхъ «армій» дѣло дошло до того, что войскамъ нанкинскаго правительства грозило уничтоженіе.

Совѣтская пресса даетъ возможность дополнить и сообщеніе «Таймса» и данныя проф. Гиббонса. Ссылаясь на «постоянную внутреннюю информацію», московскіе «оффиціозы» трубятъ объ успѣхахъ на «китайскомъ красномъ фронтѣ». 10 провинцій съ населеніемъ въ 200 милліоновъ человѣкъ охвачены, по этимъ сообщеніямъ, движеніемъ, стремящимся ввести коммунистическій строй въ Поднебесной Имперіи. Газеты перечисляютъ рядъ провинцій, фигурирующихъ на картѣ, — въ которыхъ «совѣтскія войска уничтожили помѣщиковъ и чиновниковъ». Эти провинціи «являются воспитательными базами для 20 красныхъ армій съ 200.000 красноармейцевъ».

Красная Звѣзда» указываетъ, что китайскіе «красные бойцы имѣютъ способныхъ вождей, отлично знакомыхъ съ требованіями военной стратегіи».

Оффиціозъ красной арміи подробно разбираетъ сложившуюся на «театрѣ военныхъ дѣйствій» обстановку, и неудачи красныхъ полководцевъ считаетъ «маловажными эпизодами въ сравненіи съ гигантскимъ масштабомъ плана красной кампаніи въ Китаѣ».

Объ этихъ «достиженіяхъ» сообщилъ на происходящемъ теперь въ Москвѣ пятомъ съѣздѣ Профинтерна китайскій делегатъ Лу-Сіанъ, заявившій о томъ, что «борьба за совѣтизацію Китая уже началась» и что «на очереди вопросъ объ образованіи тамъ совѣтскаго правительства».

Хвастовство это опровергается цѣлымъ рядомъ прекрасно освѣдомленныхъ британскихъ и американскихъ наблюдателей. Но отрицая наличіе обширной и планомѣрной работы Москвы, они въ то же время находятъ, что никогда еще въ исторіи Китая положеніе вещей не складывалось столь печально.

Разрывъ Нанкина съ Москвой въ 1928 году и послѣдовавшая затѣмъ «чистка» отъ коммунистическихъ элементовъ путемъ массовыхъ казней, сильно подорвали «планомѣрно-организаціонную работу» московскихъ агентовъ. «Китайскій коммунизмъ урожая 1930 года — есть прямое слѣдствіе катастрофической обстановки въ странѣ».

Десятки тысячъ обнищавшихъ до послѣдней степени крестьянъ, готовы идти «подъ любое зна-

---

Служба полка въ эту войну найдетъ себѣ историка, но мы уже имѣемъ милостивую оцѣнку ея въ Бозѣ почившимъ Верховнымъ Главнокомандующимъ. Въ почтотелеграммѣ своей на имя предсѣдателя полкового объединенія г.-м. Николаева, ко дню 273 годовщины полка, ЕИВ пишетъ: «Помню доблестную службу Харьковцевъ въ минувшую великую войну и какъ, съ честью поддерживалъ полкъ свою неувядаемую полковую Славу».

Въ борьбѣ за освобожденіе Родины отъ Красной нечисти участвовалъ эскадронъ полка, развернувшійся впослѣдствіи въ дивизіонъ.

Пусть каждый харьковецъ душой,
Гордясь исторіей полковой,
Стремится къ славѣ боевой
И нѣжно любитъ полкъ родной.

И. Булацель.

мя» — такъ как ъэто — способъ быть сытымъ. Въ странѣ воцаряется «психозъ отчаянія». Грабежи и насилія «армій» и бандитовъ, разорительные налоги, слабость администраціи, безсильной обезпечить законность и безопасность, отсутствіе всякихъ признаковъ механизма государственнаго хозяйства ведутъ къ тому, что нищее и деморализованное населеніе охотно отвѣчаетъ на призывы къ методамъ насилія. Огромное большинство изъ тѣхъ, кто идетъ съ флагами «серпа и молота», уничтожая оффиціальные документы и признаки частной собственности, захватывая имущества и убивая владѣльцевъ — дѣйствуетъ безъ всякаго знакомства съ ученіемъ Маркса. Необходимо отмѣтить, что этого сорта «коммунизмъ» переходитъ на «самоокупаемость», такъ какъ грабежи позволяютъ не нуждаться въ субсидіяхъ. И въ этомъ процессѣ «коммунистическія» арміи сбли жаются съ отрядами «откровенныхъ» бандитовъ.

Не-политическое въ основаніи движеніе влечетъ за собою грозныя политическія послѣдствія вслѣдствіе того, что въ умахъ милліоновъ китайцевъ идея законной власти испарилась , замѣнившись вѣрой въ рѣшающую силу «кулака», вырождаясь въ полное отрицаніе организованнаго государственнаго строя. Развиваясь и углубляясь, «заболѣваніе» этого рода приведетъ къ тому, что коммунизмъ задушитъ китайскую государственность.

Полностью раздѣляя эту тревогу англійскаго корреспондента, Н. Пиферъ, слѣдящій за китайскими событіями для американской прессы, подчеркиваетъ драматизмъ положенія.

Развалилась вся многовѣковая, традиціонная со ціальная система, процессъ дезинтеграціи все усили вается въ скорости и глубинѣ, самый «фундаментъ» народной жизни зашатался. Исчезли всѣ виды тради ціонной китайской дисциплины, сила обычаевъ, власть семьи, авторитетъ власти. «Контроль цивилизаціи» близокъ къ исчезновенію со всѣми потрясающими послѣдствіями — и въ Москвѣ по праву строятъ радужныя надежды.

Больше, чѣмъ когда-либо Китай дѣлается идеальнымъ исходнымъ пунктомъ для революціоннаго «поджога» Азіи. О томъ, что эти опасенія раздѣляются за судьбы европейскихъ колоніальныхъ владѣній лицами можно судить по тому, что не такъ давно гостепріимствомъ голландской администраціи воспользовались въ одно и то же время и генералъ-губернаторъ Индокитая и представитель вице-короля Индіи и делегатъ администраціи въ Бирмѣ. По сообщенію японскихъ газетъ, обсуждался вопросъ объ организаціи совмѣстной борьбы съ большевистской пропагандой. Обрисованная нами обстановка въ Китаѣ даетъ право сравнить это совѣщаніе съ попыткой залить горящій домъ при помощи садовой лейки.

Необходимость энергичной и притомъ координированной политики великихъ державъ въ Китаѣ сознаютъ и въ Европѣ. Объ этомъ писалъ на днях и авторитетный французскій спеціалистъ по международной политикѣ, Сенъ-Брисъ, но съ грустью констатировалъ, что «у великихъ державъ нѣтъ ни общаго языка ни воли къ дѣйствію».

Но удовлетворенные удачной борьбой полиціи съ московскими затѣями устройства «красныхъ дней», правительства великихъ державъ съ владѣніями на Востокѣ ограничиваются и тамъ совѣщаніями полицейскихъ властей. Между тѣмъ, будущее сулитъ потрясенія, въ сравненіи съ которыми «спазматическіе» мятежи туземцевъ и ростъ безработицы въ Ланкашайрѣ, потерявшемъ свой азіатскій рынокъ, покажутся мелкими непріятностями.

Однѣ въ меньшей степени, другія въ большей, европейскія державы успокоились на мысли, что большевистская подрывная работа есть своего рода неизбѣжное, хоть и трудно переносимое, зло. Отмѣченныя нами опасенія принуждаютъ поставить далеко не праздный вопросъ о томъ, во что выльется это «зло» въ Азіи, когда рухнетъ «контроль цивилизаціи» надъ сотнями милліоновъ населенія Китая и уступитъ мѣсто красному безумію.

Блестящій французскій журналистъ Эльсей разсказываетъ, что настроенія, охватившія теперь Востокъ, отлично и красочно опредѣлилъ негръ-носильщикъ на пристани Александріи — этого «порога» Азіи. На ломанномъ французскомъ языкѣ онъ заявилъ:

— Скоро европейцамъ дадутъ по шапкѣ!

Но это лишь начало расплаты, ожидающей великія державы за политику «незбѣжнаго зла». Наступитъ моментъ, когда **вопросъ о неизбѣжности придется пересмотрѣть заново и въ неотложномъ порядкѣ.**

А. Мищенко.

Книга, удостоенная почетной медали
«Institut de France»
Генерала Ю. Н. Данилова
„Россія въ міровой войнѣ 1914--1915 гг."
На русскомъ языкѣ
Книгоиздательство «Слово». Берлинъ.
Цѣна 2 ам. долл.
Складъ изданія:
Fremdsprachen-Buchhandlung Heinrich Sachs A. G. Berlin Sw 48 Hedeman Str. 26.

Издательствомъ **«Часового»** выпущены
ПОРТРЕТЫ И ФОТОГРАФИИ:
на мѣловой бумагѣ, размѣромъ 22 × 17 сант.
ГЕНЕРАЛЪ А. П. КУТЕПОВЪ
ГЕНЕРАЛИССИМУСЪ КНЯЗЬ СУВОРОВЪ-РЫМНИКСКІЙ
(къ 200-лѣтію со дня рожденія).
ЗАЛЪ МОРСКОГО КОРПУСА
Цѣна — 2 фр., за границу — 3 фр. съ пересылкой.

Болгарія

ВОКРУГЪ РУССКОЙ АРМІИ

Въ концѣ іюля мѣсяца Начальникъ Ш-го Отдѣла Р.О.В. Союза генералъ Абрамовъ посѣтилъ болѣе крупныя группировки русскихъ въ Вел. Тырново, Варнѣ, Ст. Загора, Казанлыкѣ и 3-го августа присутствовалъ на очередномъ Армейскомъ Объединеніи въ Софіи, на коемъ подѣлился впечатлѣніями своей поѣздки.

Пріятно замѣтить, что объединенія 1-го Корпуса въ Софіи вышли уже за предѣлы 1-го Корпуса; на нихъ мы видимъ уже представителей частей Донского Корпуса и воинскихъ союзовъ, а посему эти ежемѣсячныя объединенія обратились въ обще-армейскія.

Собранія эти проходятъ обычно съ большимъ подъемомъ, настроеніемъ и носятъ строго военный, офицерскій характеръ, начиная съ команды «смирно, гг. офицеры», когда встрѣчается старшій начальникъ, и, кончая тѣмъ порядкомъ, дисциплиною и чиноподчиненностью, которые царятъ до конца объединенія, когда все время чувствуется военная семья, субординація, не утрированная подтянутость, а съ другой стороны, то исключительное довѣріе, простота и теплота взаимоотношеній, которыя всегда отличали русскую офицерскую среду въ дружескихъ бесѣдахъ въ ихъ полковыхъ собраніяхъ, устанавливая духовную связь и взаимное пониманіе между самыми старшими и самыми молодыми. На такихъ армейскихъ объединеніяхъ присутствуетъ обычно 150-200 человѣчъ. Послѣднее объединеніе въ Софіи пришлось въ 16-ую годовщину объявленія Міровой войны. Генералъ Абрамовъ напомнилъ присутствующимъ объ этой знаменательной годовщинѣ.

Во всѣхъ пунктахъ, кои посѣтилъ генералъ Абрамовъ, устраивались многолюдныя собранія, на которыхъ присутствовали не только чины Р.О.В. Союза, но и не входящіе въ нашъ союзъ русскіе люди, ибо можно опредѣленно сказать, **что въ Болгаріи, за очень небольшимъ исключеніемъ, всѣ русскіе люди солидарны съ идеологіей Р.О.В.С.** и свои чувства и симпатіи къ нему стараются выразить его представителямъ во всѣхъ удобныхъ случаяхъ, а въ особенности при посѣщеніи высокихъ начальниковъ. Такъ было и теперь въ Вел. Тырново, и въ Варнѣ и въ Ст. Загорѣ и въ Казанлыкѣ. Всюду, съ большимъ интересомъ были выслушаны свѣдѣнія о жизни Р.О.В.С. въ различныхъ странахъ, объ отношеніяхъ къ нему разныхъ круговъ русской общественности и иностранцевъ, о сознательныхъ и несознательныхъ, но во всякомъ случаѣ безполезныхъ, попыткахъ нѣкоторыхъ круговъ внести рознь въ нашу среду; изъ подъ ударовъ судьбы мы должны выходить болѣе закаленными, болѣе осторожными и умудренными, не довѣря безотвѣтственнымъ болтунамъ, прикрывающимися красивыми лозунгами и старающимися внести разложеніе въ Р.О.В. Союзъ. Въ свое время извѣстныя политическія партіи критиковали генерала Врангеля, генерала Кутепова и то дѣло, которое они дѣлали; теперь эти господа преклоняются передъ подвигами и дѣлами ушедшихъ вождей, выставляя ихъ чуть ли не своимъ знаменемъ; эти партіи пытаются сейчасъ критиковать Р.О.В. Союзъ и его возглавителей и думается, что не далеко то время, когда они поймутъ свои ошибки, поймутъ и то, что они, хотя, можетъ быть, и безъ сознанія, лили воду на мельницу большевиковъ.

Искреннее удовлетвореніе испытывалъ генералъ Абрамовъ всюду, видя ту поддержку и уваженіе, которое всѣми оказывается Р.О.В. Союзу.

Говоря о Вел. Тырново, ген. Абрамовъ указалъ на русскую церковку-часовню, сооруженную на русскомъ кладбищѣ трудами и пожертвованіями 1-го К-са и при матеріальной поддержкѣ Болгаръ. Это дань уваженія нашимъ соратникамъ, нашедшимъ здѣсь вѣчное упокоеніе.

Посѣтилъ генералъ Абрамовъ въ Вел. Тырново русскій госпиталь Доктора Треймана, русскій санаторій имени генерала Врангеля, содержащійся на средства, собираемыя Баронессой О. М. Врангель; видѣлъ тамъ же русскую лѣтнюю колонію, гдѣ. отдыхаютъ, подкармливаются и крѣпнутъ русскія дѣти; всюду образцовый порядокъ, чистота и можно только удивляться энергіи доктора Треймана, который всюду поспѣваетъ, состоя еще врачемъ на болгарской службѣ и, имѣя на своемъ попеченіи въ окрестностяхъ В. Тырново болгарскій домъ отдыха для туберкулезныхъ рабочихъ.

Въ Варнѣ русскія общественныя организаціи и представители воинскихъ частей и союзовъ послѣ выслушанной бесѣды отмѣтили въ своихъ рѣчахъ исключительную солидарность и равненіе по Р.О.В. Союзу. Тамъ же Галлиполійцы устроили очередную чашку чая въ присутствіи почетнаго гостя. Варненская Казачья Станица въ лицѣ своихъ представителей была на общемъ чествованіи всей Варненской колоніей генерала Абрамова и станичники искренне были огорчены и сожалѣли, что Командиръ Донского Корпуса не смогъ принять ихъ приглашенія провести въ воскресенье со станицей нѣсколько часовъ и побесѣдовать отдѣльно съ казаками, ибо на воскресенье по маршруту назначено было уже собраніе въ Ст. Загорѣ.

По примѣру Софіи, въ Старой Загорѣ устраиваются ежемѣсячныя армейскія объединеиія; на этотъ разъ Августовское очередное объединеніе было перенесено на воскресенье, 27-го іюля. Собраніе для Старой Загоры было многолюдное — 80 человѣкъ. Существовавшая рознь въ русской колоніи, недоброе дѣло нѣсколькихъ человѣкъ, старавшихся подорвать довѣріе болгарской общественности къ Р.О.В. Союзу, — постепенно сглаживается и армейскія объединенія начинаютъ пріобрѣтать болѣе широкій русскій характеръ, — дѣлаютъ свое дѣло и постепенно сплачиваютъ всю русскую колонію. Въ Ст. Загорѣ развилась фабрика бетонныхъ издѣлій капитана Дроздовскаго полка С.; сейчасъ фабрика имѣетъ милліонные обороты и до 100 рабочихъ, изъ коихъ 40-60 русскихъ. Наибольшая полковая группа въ Ст. Загорѣ, — это группа Корниловцевъ — 40 человѣкъ, служащая ядромъ объединенія всей русской колоніи.

Въ Казанлыкѣ русскихъ немного; подобрался преимущественно офицерскій составъ, приспособившійся на квалифицированныя работы; имѣются двѣ фабрики изготовленія церковной утвари, устроенныя и обслуживаемыя исключительно русскими; работаютъ на шерстяныхъ фабрикахъ, табачныхъ, картонажныхъ, по изготовленію розоваго масла и т. д. Относительно многолюдное собраніе русскихъ въ Казанлыкѣ, теплыя слова привѣтствія, объединеніе всѣхъ русскихъ для встрѣчи старшаго начальника, — все это и безъ словъ характеризуетъ общее настроеніе русскихъ Казанлычанъ. Представитель Р.О.В. Союза генералъ Морозовъ, находящійся въ Казанлыкѣ непрерывно вотъ уже девять лѣтъ, своимъ высокимъ авторитетомъ какъ среди русскихъ, такъ и среди болгарскаго общества, сумѣлъ добиться того, что въ Казанлыкѣ жизнь русскихъ всегда протекаетъ мирно, спокойно и здѣсь нѣтъ никакихъ партій, оппозицій и споровъ.

Повсюду, вобще, въ Болгаріи замѣтно за по-

слѣднее время желаніе чиновъ Р.О.В. Союза выявить свое единеніе, свою солидарность, которая и вылива ется въ форму воинскихъ объединеній, принаравливаемыхъ къ какимъ-либо праздникамъ или ежемѣсячно; на эти объединенія собираются русскіе воины, находящіеся въ сосѣднихъ селахъ даннаго района и дѣлающіе иногда 30-40 километровъ пѣшкомъ, да бы повидать ихъ соратниковъ. **Одиночныя или партійныя выступленія противъ Р.О.В. Союза въ провинціяхъ Болгаріи безуспѣшны, благодаря тому единенію, которое проявляется членами нашей армейской семьи; въ Софіи же попытки агитаціи противъ нашего Союза и совсѣмъ незамѣтны, ибо сильная армейская группировка, поддержанная здоровой, національно-мыслящей русской общественностью и молодежью (союзъ «Долгъ Родинѣ», «Союзъ Національной Молодежи», «Сокола», студенческія организаціи и пр.), — предупреждаютъ даже самую возможность агитаціи.**

Таковы общія наблюденія жизни Р.О.В. Союза въ Болгаріи послѣ выхода изъ строя генерал Кутепова, когда всѣ поняли, что нынѣшній Предсѣдатель Союза генреалъ Миллеръ идетъ по путямъ, предуказаннымъ Великимъ Княземъ Николай Николаевичемъ, генераломъ Врангелемъ и генераломъ Кутеповымъ.

Генералъ Абрамовъ вездѣ на мѣстахъ отмѣчалъ значеніе «Фонда Спасенія Россіи», подчеркнувъ, что русскіе въ Болгаріи по своей жертвенности занимаютъ одно изъ первыхъ мѣстъ и высказавъ надежду, что и въ будущемъ русскіе люди поддержатъ свое же русское дѣло своими посильными взносами въ «Фондъ Спасенія Россіи Имени Великаго Князя Николая Николаевича».

На послѣднемъ Софійскомъ Армейскомъ Объединеніи, 3-го августа, Начальникомъ III Отд. РОВС былъ прочтенъ очеркъ Рощина «Легіонъ Русской Чести», пріуроченный къ открытію памятника на полѣ битвы у г. Суассона 18 іюля 1918 г., гдѣ создалъ безсмертную боевую славу русскому оружію русскій легіонъ чести. На этомъ объединеніи было нѣсколько художественно-артистическихъ выступленій; ходила круговая армейская чаша. Все это давало полное удовлетвореніе и говорило за то, что жива еще русская офицерская семья, крѣпкая своими здоровыми традиціями и, умѣющая такъ красиво и дружно проводить свой досугъ.

Нѣтъ сомнѣнія, что Р.О.В. Союзъ, вызваный къ жизни въ эмиграціи изъ кадровъ лучшихъ Россійскихъ Полковъ, — сохранитъ свою жизненность и тѣмъ дастъ возможность нашимъ возглавителямъ довести дѣло, начатое генераломъ Алексѣевымъ и генераломъ Корниловымъ до желаннаго конца.

П. Я.

Югославія

СРЕДИ КАЗАКОВЪ

Нами полученъ приговоръ сбора Кубанской Центр. Станицы въ Бѣлградѣ отъ 26 іюля. Сборъ не мыслитъ казачества въ отдѣльности отъ Россіи и съ осужденіемъ относится къ попыткамъ явныхъ и скрытыхъ самостійниковъ расколоть казачество. Сборъ осуждаетъ предпринятое Кубанскимъ правительствомъ переселеніе казаковъ въ Перу, находя эту затѣю «легкомысленной и вредной».

Отношеніе казаковъ къ Русской Арміи опредѣляется слѣдующими словами:

«Во всемѣрной поддержкѣ и охранѣ отъ разложенія строевыхъ частей Кубанской дивизіи, гвардейскаго дивизіона и другихъ строевыхъ группъ сборъ видитъ единственный смыслъ и оправданіе казачьяго зарубежнаго существованія.

Все для строевыхъ частей и всѣ въ строевыя части!

Если нѣтъ возможности помогать имъ матеріально, то необходимо оказывать всяческую моральную поддержку.

Сборъ шлетъ свои сердечныя привѣтствія Начальнику Кубанской дивизіи, Командиру гвардейскаго дивизіона, всѣмъ строевымъ офицерамъ и воинскимъ частямъ и всѣмъ кубанцамъ, поддерживающимъ связь съ частями, составляющими гордость и надежду Кубанскаго казачества.

Низкій поклонъ вамъ, славные кубанцы, да пошлетъ вамъ Богъ силъ и здоровья на благо Родины и родного Края».

Далѣе Сборъ высказывается крайне отрицательно въ отношеніи дѣятельности Кубанской канцеляріи и ея органу журналу «Вольная Кубань», обвиняя эти учрежденія въ полномъ забвеніи казачьихъ интересовъ.

По поводу отношенія Кубанскаго и Терскаго атамановъ къ идеѣ общаго фронта противъ большевиковъ, Сборъ высказалъ слѣдующее:

«Сообщеніе ген. Миллера о достигнутомъ имъ соглашеніи съ казачьими Атаманами плохо вяжется съ поведеніемъ этихъ послѣднихъ во время пребыванія ген. Миллера въ Югославіи. Ни одинъ изъ нихъ лично не посѣтилъ и не прислалъ своего представителя на собранія, посвященныя пріѣзду Предсѣдателя Обще-Воинскаго Союза. Нынѣ же опубликованный ген. Науменко приказъ о сборѣ денегъ для борьбы въ родныхъ краяхъ, находится въ полномъ противорѣчіи съ идеей, проводимой ген. Миллеромъ, централизаціи борьбы съ большевиками.

Образованіе спеціальнаго «казачьяго» фонда спасенія Россіи есть дробленіе силъ и средствъ, роковымъ образомъ парализующее всѣ эмигрантскія начинанія».

Намъ кажется, что Кубанскій и Терскій Атаманы дѣлаютъ большую и непростительную ошибку, разбивая усилія казачьей эмиграціи въ дѣлѣ созданія единой базы для борьбы съ большевиками и тѣмъ вредятъ нашему общему дѣлу.

Совершенно иной, достойный примѣръ показалъ Донской Атаманъ генералъ Богаевскій, войдя въ составъ Комитета Фонда Спасенія Родины (имени Вел. Князя Николая Николаевича) и тѣмъ подтвердилъ нерушимую связь Россіи и Казачества, во имя которой Русская Армія и Казаки плечо къ плечу будутъ бороться и побѣдятъ.

Прим. Редакціи: Въ № 36 мы привѣтствовали призывы Атамановъ о сборѣ въ «Фондъ Спасенія Родины», будучи введены въ заблужденіе сходствомъ названій фондовъ и полагая, что рѣчь идетъ о Комитетѣ Фонда Спасенія Родины имени В. Князя Николя Николаевича.

ИЗЪ ИНФОРМАЦИИ ПЕРВОПОХОДНИКОВЪ

Вмѣсто умершаго Члена Глав. Правл. Полк. Гротенгельма въ Главн. Правл. вступилъ ген.-майоръ Ледовскій, назначенный, какъ старшій замѣститель Предсѣдателя Главн. Правленія.

Членъ Союза полк. Яременко пожертвовалъ Союзу Госуд. процентную бумагу (Дуванске лозове серія 1111, № 100).

Розыгрышъ лотереи Первопоходниковъ- назначенный на 3 августа, переносится на 14 сентября въ 5 час. веч. въ Русск. офиц. Собраніи г. Бѣлграда. Главное Правленіе проситъ деньги, оставшіеся билеты, а также подписные листы и вещи, собранныя по нимъ, прислать не позже 10 сентября. Предсѣд. Гл. Правл. по адресу Б. Казановичу. Ул. Милоша Великого, бр. 67 Београдъ.

Предсѣдатель Главнаго Правленія
Генералъ-Лейтенантъ **Казановичъ.**
Секретарь Главнаго Правленія
Подполковникъ **Николаевъ.**

Англія

РУССКОЕ ЗАРУБЕЖНОЕ СПОРТИВНОЕ ТОРЖЕСТВО ВЪ АНГЛІИ

Ежегодный спортивный праздникъ Русскихъ Зарубежныхъ Лаунъ-Теннисистовъ прошелъ въ этомъ году съ большимъ успѣхомъ въ Англо-Русскомъ Спортивномъ Клубѣ въ Лондонѣ.

12-го іюля прибыли парижскіе игроки во главѣ съ Кир. Дм. Нарышкинымъ (Предсѣдател. Клу-ба), В. Н. Изнаромъ и Д. Д. Давыдовымъ (Вице-Предсѣдателемъ Клуба), А. А. Стаховичемъ, (Предсѣдателемъ К-тета Руск. Заруб. Л. Т. Федераціи), М. Н. Владиміровымъ, кн. Н. Л. Магаловымъ, Трамбицкимъ и др. 13-го при очень большомъ стеченіи публики начались розыгрыши приза-кубка газ. «Возрожденіе», завершившіеся 15-го іюля побѣдой Русскихъ Парижанъ, однимъ очкомъ (счетъ 12 очковъ противъ 11).

Лондонскіе русскіе при капитанѣ Э. Э. Гамбсъ были представлены Г. В. и В. В. Брей, Дм. Ал. Зиновьевымъ, Влад. Андр. Дейтрихомъ и др. Большинство игроковъ — б. Русскіе Военнослужащіе. 15 начались Чемпіонаты Русскихъ Зарубежныхъ Теннисистовъ, въ которыхъ принимали участіе, кромѣ упомянутыхъ русскіе игроки и изъ другихъ странъ: изъ Югославіи (В. И. Шелекотинскій, изъ Чехо-Словакіи (Гг. Житковъ и Уваровъ), изъ Польши (Ал. Фед. Порѣчкинъ), изъ Германіи (г-жа Г. В. Рединг).

Состязанія закончились 20-го іюля побѣдой пары кн. Магаловъ-Изнаръ (Парижане) противъ Лондонцевъ Г. Рб. и В. В. Брей и г-жей Рединг (Берлинъ) противъ г-жи Щербатской (Парижъ). Матчъ кн. Магаловъ-Изнаръ на Званіе «Зарубежнаго Чемпіона» изъ-за дождя былъ отложенъ и разыгранъ въ Парижѣ. (побѣда кн. М. М. Магалова). Несмотря на перемѣнную погоду, какъ игра и состязанія, такъ и организованные Клубомъ дружескія встрѣчи, балъ, банкетъ, прошли при необычайно большомъ для Русскаго Лондона стеченіи публики (на балу — 150 чел.). Присутствовали почти полностью Представители Русскихъ организацій и вообще Русскихъ, заброшенныхъ въ Англію, во главѣ съ Предсѣдателемъ Клуба, полковникомъ В. В. Юркевичемъ, б. Повѣренымъ въ Дѣлахъ Е. В. Саблинымъ съ супругой, генералы Десино и Гальфтеръ, контръ-адмирал. М. И. Смирновымъ, Флота г.-м. Н. Н. Шрейберъ, капитанами 1 ранга В. В. Саксъ, В. П. Родзянко, Б. Г Брандтъ, Г. Е. Чаплинымъ, полковникомъ Д. А. Зиновьевымъ, кн. С. С. Бѣлосельскимъ-Бѣлозерскимъ, Г. А. Энгельгардтъ, Г. М. Дестремъ, А. И. Леонтьевымъ, княгиней Н. С. Брасовой, графомъ и графиней Граббе, графиней Паленъ и мн. др.

К. Шиттъ.

Памяти Адмирала Колчака

Въ номерѣ 33-мъ журнала «Часовой» было помѣщено извѣстіе изъ Лондона объ организаціи, по инициативѣ генерала сэра Алфредъ Ноксъ, профессора сэра Бернардъ Пэрсъ и контръ-адмирала М. И. Смирнова, сбора средствъ на фондъ помощи окончанію высшаго образованія сыномъ Адмирала Колчака.

Контръ-адмиралъ Смирновъ сообщаетъ намъ, что собранная въ Англіи сумма значительно превзошла то, что было намѣчено собрать и такимъ образомъ обученье сына адмирала Колчака является обезпеченнымъ въ теченіе года, оставшагося ему до окончанія школы въ Парижѣ, а также останется нѣкоторый резервный фондъ на случай эскстренныхъ потребностей.

Кромѣ означенныхъ трехъ лицъ, въ сборѣ пожертвованій приняли дѣятельное участіе г-жа Каррингтонъ-Вайлдъ, жена бывшаго Лордъ-Мэра Лондона лэди Стэддъ (урожденная Св. Княжна Ливенъ) и жена бывшаго Морского Агента въ Англіи г-жа В. Н. Волкова.

Комитетъ протеста противъ гоненій на религію въ совѣтской Россіи, состоящій подъ предсѣдательствомъ священника Гоффъ, пожертвовалъ 50 фунтовъ стерлинговъ, а благотворительная организація одного изъ Англійскихъ полковъ, бывшаго на Архангельскомъ фронтѣ въ Россіи, прислала 20 фунтовъ. Англичане живо откликнулись на призывъ и, кромѣ вышеуказанныхъ болѣе крупныхъ пожертвованій, поступило много мелкихъ взносовъ. Члены Русской колоніи въ Лондонѣ также внесли свою долю участія.

Пріятно отмѣтить сочувствіе, проявленное въ Англіи въ вопросѣ участи сына нашего погибшаго Національнаго Вождя.

Будемъ надѣяться, что сборъ средствъ въ другихъ странахъ, организованный Всезарубежнымъ Объединеніемъ Морскихъ Организацій, имѣющій цѣлью помощь семьѣ Адмирала Колчака, а не только его сыну, пройдетъ съ неменьшимъ успѣхомъ.

Незабытыя могилы

† ПОЛКОВНИКЪ В. К. ПУЗЫРЕВЪ

4 іюня с. г. въ г. Прива (Департаментъ Арденъ) скончался отъ разрыва сердца полковникъ инженерныхъ войскъ Владиміръ Константиновичъ Пузыревъ.

Покойный родился 3 іюля 1885 г.; военную службу началъ на правахъ вольноопредѣляющагося 1 разряда Лейбъ-Гвардіи въ Гренадерскомъ полку въ 1910 г. По производствѣ въ офицеры, былъ назначенъ въ 145 пѣх. Новочеркасскій Императора Александра III полкъ, съ которымъ и вышелъ на войну. По окончаніи курса Офицерской Электротехнической Школы въ 1916 г. продолжалъ службу на фронтѣ по инженернымъ войскамъ. Послѣ революціи состоялъ въ Особомъ Отрядѣ Охраны Лицъ Императорской фамиліи въ Крыму. По расформированіи Отряда продолжалъ службу въ Добрарміи въ группѣ Сѣвернаго Кавказа, а затѣмъ въ Службѣ Связи Черноморскаго флота, съ которымъ и эвакуировался заграницу. За годы эмиграціи работалъ простымъ рабочимъ на заводахъ Германіи и Франціи, попутно принимая участіе въ русскомъ національномъ движеніи. Подорванное за годы смуты и войны здоровье не выдерживаетъ и весной 1928 года, покойный, непосредственно съ завода былъ помѣщенъ на излѣченіе въ психіатрическую больницу, гдѣ и скончался.

† КОРНЕТЪ ГРИНИЧЪ

Корнетъ запаса, казначей Маріинскаго Института, членъ объединенія кадетъ Николаевцевъ и Николавск. Кавал. Уч., Петръ Феофановичъ Гриничъ скончался 20 августа въ 5 ч. 45. м. утра въ госп. Шаритэ.

Командиръ и чины 1-й желѣзнодорожной роты съ глубокимъ прискорбіемъ извѣщаютъ о безвременной кончинѣ
Полковника 2-й роты ж. д. б-на
ТРОИЦКАГО,
послѣдовавшей 26 іюня с. г. въ Шипкѣ (Болгарія)
Панихида по покойномъ состоится въ Пох. Церкви Союза Галлиполійцевъ послѣ всенощной въ субботу 6 сентября

---

† КАПИТАНЪ СОСНОВЫЙ

10 мая с. г. исполнилась годовщина со дня смерти капитана Дроздовскаго стр. полка Вячеслава Алексѣевича Сосноваго.

Покойный, по окончаніи Виленскаго военнаго училища 1 сентября 1915 года, былъ назначенъ мл. офицеромъ 242 пѣх. Луковскаго полка, въ рядахъ коего и провелъ всю Великую войну, дойдя до чина поручика, должности ком-го батальономъ и будучи дважды раненъ.

Въ Добр. Армію вступилъ 20 іюня 1918 года и былъ назначенъ младшимъ офицеромъ, а затѣмъ — начальникомъ к-ды связи 2-го офицерскаго стр. впослѣдствіи 1-го офицерскаго стр. Генерала Дроздовскаго полка.

Отличный строевой офицеръ — онъ былъ любимцемъ своихъ солуживцевъ и подчиненныхъ.

Всегда бодрый, подтянутый, веселый, несмотря ни на какія тяжелыя условія боя.

Участвуя во всѣхъ бояхъ полка, онъ былъ дважды раненъ 11-го окт. 1919 г., у ст. Комарчи и 16 іюля 1920 г. у гор. Орѣхова, каждый разъ быстро возвращаясь въ строй.

Галлиполи. Болгарія. Здѣсь тяжелая работа подорвала израненный организмъ Вячеслава Алексѣевича и онъ заболѣлъ туберкулезомъ. Заботами своего брата и друзей сослуживцевъ, онъ былъ переведенъ на югъ Франціи и помѣщенъ въ клинику, въ раіонѣ гор. Грасса.

Но было поздно. Вячеславъ Алексѣевичъ зналъ, что его дни сочтены. 8-го мая исповѣдался и пріобщился Св. Тайнъ. Скончался въ ночь на 10 мая 1929 года на 33 году своей жизни. Погребенъ по православному обряду русскимъ священникомъ на кладбищѣ Шато-Нефъ у Грасса.

Вѣчная память примѣрному офицеру и храбрѣйшему Дроздовцу. Да будетъ ему пухомъ чужая земля!

Н-лъ Е.

† ПОЛКОВНИКЪ Г. М. ГРОТЕНГЕЛЬМЪ

15-го іюля въ г. Бѣлградѣ былъ убитъ трамваемъ полк. Г. М. Гротенгельмъ, б. командиръ Марковской инж. роты и членъ Союза участникъ 1 Куб. похода.

Въ церемоніи погребенія приняли участіе сослуживцы его, хоръ музыки и нарядъ офицеровъ Бѣлградскаго гарнизона съ почетными часовыми.

Покойный въ Великую войну командовалъ 11-мъ Сперн. Имп. Николая I баталіономъ и въ гражданскую войну Марковской инж. роты и въ Галлиполи кадромъ Сапернаго баталіона. Всѣ сослуживцы полк. Гротенгельма сохранили о немъ память, какъ о высоко-порядочномъ и идейномъ офицерѣ, отдавшимъ всего себя Бѣлому Дѣлу.

Завѣтъ Офицера

Фотографія это была дана покойнымъ одному своему другу. На ней надпись:

«... Въ память 1 Кубанскаго похода и послѣдующей борьбы за свѣтлую долю Отчизны...

Когда становится тяжело на душѣ вспоминай наши походы, бои и страдное Галлиполійское сидѣніе.

† ГЕНЕРАЛЪ-МАІОРЪ А. Я. Де- ВИТТЪ

Въ дополненіе къ краткому извѣщенію о смерти въ № 23

Въ декабрѣ 1929 г. въ Сараево послѣ тяжкой болѣзни, скончался генералъ-маіоръ Анатолій Яковлевичъ Де-Виттъ. Покойный родился въ С. Петербургѣ 19 сентября 1868 г.; по окончаніи Николаевскаго Кадетскаго Корпуса и Николаевскаго Кавалерійскаго Училища (оконченное портупей юнкеромъ) вышелъ въ 1889 г. Лейбъ-Гв. въ Конно-Гренадерскій полкъ, въ рядахъ котораго и прослужилъ 24 года. Затѣмъ былъ назначенъ командиромъ 8-го Драгунскаго Астраханскаго Генералъ-Фельдмаршала Великаго Князя Николая Николаевича полка съ которымъ выступилъ на войну и пробылъ въ полку до конца 1915 года. Затѣмъ принялъ 3-ій Заамурскій Конный и далѣе командовалъ 1-ой бригадой Заамурской Конной Дивизіи и, къ концу войны былъ Командующимъ Заамурской Конной Дивизіей. Въ 1917 г. былъ произведенъ за боевое отличіе въ генералъ-маіоры. Во время Гражданской Войны А. Я. состоялъ при Русскомъ представительствѣ въ г. Батумѣ, при ген. бар. Врангель — съ послѣдней эвакуаціей Крыма поселился въ Сербіи, гдѣ и служилъ въ Державной Статистикѣ.

29-го декабря 1929 г. состоялись похороны на Русскомъ военномъ кладбище въ Сараево. При погребеніи присутствовали представители: Сараевскаго Отдѣла Общества Русскихъ Офицеровъ въ Кор. Югославіи, Русскаго Гвардейскаго Объединенія, Русской колоніи, начальство и сослуживцевъ по Д. Статистикѣ, отъ коихъ организацій и лицъ были возложены вѣнки. Покойному были отданы воинскія почести отъ Королевства Югославіи. Почетный караулъ у гроба былъ наряженъ отъ войскъ Сараевскаго гарнизона.

† ГЕН.-МАІОРЪ М. Я. СОБОЛЕВСКІЙ.

7 сего іюня, въ 6 ч. вечера, послѣ продолжительной и тяжкой болѣзни, въ городской больницѣ г. Данцига скончался ген. маіоръ Михаилъ Яковлевичъ Соболевскій.

Покойный происходилъ изъ ногайскихъ татаръ и принадлежалъ къ роду хановъ Карантъ-Мирза Соболевскихъ. Онъ родился въ 1883 г.; по окончаніи Полоцкаго кад. корпуса и Михайловскаго арт. училища, былъ произведенъ въ подпоручики въ 30 арт. бр-ду, въ 1903 г. Нѣсколько мѣсяцевъ спустя, въ составѣ рез. б-реи, какъ спеціалистъ по вводившейся тогда на вооруженіе скорострѣльной пушкѣ, былъ командированъ въ Манчжурію, гдѣ и продѣлалъ всю Русско-Японскую войну въ составѣ 4-го сиб. к-са.

За блестящія дѣйствія б-реи, которой, за выбытіемъ всѣхъ старшихъ офицеровъ, командовалъ подпор. Соболевскій, подъ Дашичао, 11-го іюля 1904 г., онъ награжденъ былъ орд. Св. Вел. и Побѣд. Георгія 4-й ст. По окончаніи войны, покойный вернулся въ свою родную бригаду, но въ 1912 г. вновь перевелся на востокъ, въ 6-ю Сиб. арт. бр-ду, въ г. Хабаровскъ

Міровую войну онъ окончилъ въ чинѣ полковника, к-ра дивизіона.

Большевистская волна, захлестнувшая югъ Россіи, застала его въ Полтавской губ., гдѣ онъ сформировалъ особый отрядъ, съ которымъ и пробился на Кіевъ, а оттуда, проѣхалъ въ Латвію, гдѣ и вступилъ во главѣ своего отряда въ составъ отряда Св. Князя Ливена. Съ этимъ отрядомъ онъ участвовалъ въ походѣ на Петроградъ. По расформированіи Сѣв.-Зап. арміи, онъ переѣхалъ въ Польшу, гдѣ и вступилъ въ формировавшуюся тамъ 3-ю рус. армію.

По расформированіи этой арміи, онъ въ составѣ группы видныхъ русскихъ, по требованію большевиковъ, былъ высланъ и переѣхалъ въ Данцигъ.

Похороны покойнаго носили исключительный для зарубежья торжественный характеръ. Хоронили по церемоніалу, установленному для военно-служащихъ. Единственно не могъ быть отданъ покойному установленный салютъ.

Еще ушелъ изъ нашихъ рядовъ человѣкъ исключительной кипучей энергіи, имѣвшій всѣ права надѣяться еще разъ послужить Родинѣ.

Данцигъ. **Кр. Ахаткинъ.**

ДОКТОРЪ Д. С. ПАСМАННИКЪ

Скончался Д. С. Пасманникъ.

Другъ Арміи, горѣвшій исключительной любовью къ Россіи, отдававшій дѣлу борьбы за ея честь всѣ свои помыслы, этотъ еврей-патріотъ въ хиломъ тѣлѣ носилъ сердце рыцаря.

Многіе офицеры помнятъ его въ первые дни освобожденія Крыма отъ красныхъ; одинъ изъ нихъ мнѣ разсказывалъ, что, придя черезъ часъ послѣ бѣгства большевиковъ изъ Ялты въ Комендантское Управленіе, Даніилъ Соломоновичъ расплакался и обнялъ перваго попавшагося ему солдата въ погонахъ.

Его работа въ Крыму, его руководящая роль въ «Общемъ Дѣлѣ», вся его дѣятельность за рубежомъ — все это характеризуетъ его, какъ рѣдкаго въ нашъ вѣкъ человѣка.

Судьба не дала покойному Даніилу Соломоновичу дождаться освобожденія Россіи.

Да будетъ память о немъ въ «этотъ день» лучшимъ вѣнкомъ на могилу этого идейнаго, высокочестнаго и чуткаго человѣка.

Капитанъ **Орѣховъ.**

† И. А. ЗОБНИНСКІЙ

24/VI въ Ригѣ скончался (на 38 году жизни) отъ туберкулеза инженеръ путей сообщенія Иванъ Анатольевичъ Зобнинскій, въ прошломъ офицеръ 1-ой гвард. артиллер. бригады. Покойный участвовалъ съ самаго начала добровольцемъ въ Міровой войнѣ, за бовыя заслуги былъ произведенъ въ офицеры и награжденъ Георгіевскимъ крестомъ, Гражданскую войну провелъ въ рядахъ Добровольческой арміи. Послѣ эвакуаціи и недолгаго пребыванія въ Югославіи, покойный работалъ въ Латвіи на жел.-дорожныхъ постройкахъ.

1 армейскій корпусъ

Командиръ 1 арм. корпуса ген.-лейт. Витковскій отдалъ 1 августа с. г. за № 8 слѣдующія распоряженія:

1. Въ связи съ производящейся въ настоящее время, согласно Приказанія Р.О.В.С. Пр. 5 отъ 18 апрѣля с. г. выдачей личныхъ карточекъ, — приказываю Командирамъ и Начальникамъ отдѣльныхъ частей Корпуса представить мнѣ къ 15 сентября сего года списки чиновъ ввѣренныхъ имъ частей коимъ названныя личныя карточки выданы.

2. Согласно п. 2 Положенія о пріемѣ въ воинскія организаціи Р.О.В. Союза молодыхъ людей, въ войскахъ не служившихъ, — пріемъ производится Командирами отдѣльныхъ частей, почему зачисленіе ихъ должно производиться приказами по части.

3. Въ служебной перепискѣ съ частями и чинами Корпуса, за послѣднее время, часто приходиться встрѣчаться съ неправильными наименованіями должностныхъ лицъ и подраздѣленій различныхъ воинскихъ организацій, что въ значительной степени затрудняетъ уясненіе служебныхъ отношеній.

По сему приказываю впредь строго соблюдать наименованія ранѣе установленныя приказами Главнокомандующаго, а именно: воинскія подраздѣленія, находящіяся въ отдѣльномъ пунктѣ, — должны именоваться **Партіями**, (наприм.: Партія Корниловскаго уд. полка въ Ліонѣ) и Начальники ихъ, — Начальниками Партій, а не старшими. Общая совокупность всѣхъ Партій даной части, въ какой-либо странѣ, — именуется **Группой** (Группа поглощаетъ Партіи) и ихъ Начальникъ, — Начальникомъ Группы такой-то части въ такой - то странѣ (напр.: Начальникъ Группы Дроздовскаго стр. полка въ Бельгіи).

Постановленіемъ Гл. Правл. 22 с. іюля исключенъ изъ Союза за нарушеніе приказа ген. Врангеля 1923 г. № 82 Подпоручикъ Краянскій Юрій.

ВЫПИСКА ИЗЪ ОСВѢДОМЛЕНІЯ НАЧАЛЬНИКА КУБАНСКАГО ИМЕНИ ГЕН. АЛЕКСѢЕВА УЧИЛИЩА (§ 5).

Согласно распоряженію генерала Миллера, всѣ Приказы и Распоряженія по Обще-Воинскому Союзу печатаются въ журналѣ «Часовой». Въ одномъ изъ ближайшихъ номеровъ будетъ отпечатана исторія Училища.

Настоятельно рекомендую всѣмъ чинамъ выписывать этотъ журналъ, такъ какъ въ немъ, помимо оффиціальной части печатаются интересныя статьи по военнымъ вопросамъ и послѣднія достиженія военной техники. Цѣна отдѣльнаго новера 3 фр. Журналъ выходитъ 2 раза въ мѣсяцъ. Кромѣ того, нашъ долгъ подержать свой единственный военный журналъ.

Генералъ-майоръ **Лебедевъ.**

ПОПРАВКА

Въ № 34 «Часового» въ статьѣ «Армія въ гостяхъ у флота» по недосмотру было напечатано, что въ гостяхъ у В.-Морского Союза находился Предсѣдатель Об-ства Галлиполійцевъ ген.-лейт. Репьевъ». Нужно читать: «Предсѣдатель Гл. Правленія Об-ства», такъ какъ предсѣдателемъ общества является ген.-лейт. Витковскій.

Редакція проситъ о сообщеніи ей адреса генерала Денисова, б. командующ. Донской арміей, проживающаго въ Америкѣ.

Розыскиваются

Розыскивается юнкеръ Николай Николаевичъ **Михалевскій** (род. въ 1903 г.). Въ 1920-21 въ Читѣ былъ юнкеромъ у атамана Семенова (Писать «Часовому»).

Лицъ, знающихъ что-либо о судьбѣ **Александра Ивановича Бантышъ**, эвакуировавшагося въ 1920 году изъ Севастополя въ Царьградъ, а оттуда, по имѣющимся свѣдѣніямъ, въ началѣ 1921 года переѣхавшаго въ Германію, прошу сообщить свѣдѣнія о немъ по адресу: Болгарія, г. Русе, ул. Екзархъ Иосифъ № 10. Вс. Вл. Бантышъ.

Владиміра Сергѣевича **Чернева** и Елену Васильевну **Семенову** разыскиваетъ Василій Андреевичъ Семеновъ. Лицъ, знающихъ ихъ мѣстожительство, прошу сообщить: Полк. Семенову. Союзъ Галлиполійцевъ, 81, рю Мадемуазелль Парижъ (15).

Мать разыскиваетъ сына **Александра Александровича Волкановича**, родившагося въ с. Хоривъ Владиміръ-Волынскаго уѣзда Волынской губерніи бывшаго офицера Россійской Арміи. Послѣдній разъ видѣлась съ нимъ осенью 1918 г. въ Житомірѣ.
Мой адресъ:
Pologne. m. Deraźno gm. Derazno, pow. Kostopolski, na Wolyniu W. P. Paraskiewa Silipina dla A. Wolkanowicz.

Дочь Марья Григорьевна розыскиваетъ отца Григорія Савельевича **Бѣлоусова.**

Послѣдній былъ въ Арміи Колчака поручикомъ во 2-мъ Сибирскомъ Желѣзнодорожномъ баталіонѣ.

Адресъ дочери: Téhéran, Rue Nadiri, Magasin «Orient», Marie Aziz-Khan.

Николай Алексѣевичъ, полковникъ Сиборскій. Окончилъ Академію Генеральнаго Штаба выпуска съ генераломъ П. Н. Врангелемъ. Сообщить: О. А. Алексѣевой по адресу:

C/O V. N. Soorin. 50 Yulin road. Tobacco Products Corporation. Shanghai. China.

У ЛЕЙБЪ-ГРЕНАДЕРЪ

Въ воскресенье, 7-го сего сентября, въ 16-ую годовщину перваго боя Лейбъ-гвардіи Гренадерскаго полка въ Великую войну, подъ дер. Высоке Тарнавка Любл. губ., въ Парижѣ, въ церкви Знаменія Божіей Матери на 18, рю д-Одесса, послѣ Божественной Литургіи будетъ отслужена панихида по всѣмъ гг. офицерамъ и Лейбъ-Гренадерамъ за Вѣру, Царя и Отечество на поляхъ брани животъ свой положившимъ, послѣ которой состоится товарищескій обѣдъ.

Тамъ, гдѣ еще бьются

Информація Б.Р.П.

ДАЛЬНІЙ ВОСТОКЪ

(По даннымъ Б. Р. П. на 15 іюня 1930 г. Къ печати допущено).

Уже рядъ лѣтъ, что Б. Р. П. ведетъ въ Сибири словомъ и дѣломъ свою работу по подготовкѣ народныхъ массъ и по объединенію ихъ настроеній въ руслѣ обще-русскихъ братскихъ лозунговъ и братскихъ способовъ борьбы (повстанчество, низовой, народный терроръ и раскачка краснаго аппарата) во имя грядущей русской Національной революціи.

Весь этотъ періодъ братской работы, ближайше направляемой дальневосточной братской сѣтью во главѣ съ намѣстникомъ Б.Р.П. на Д. В. характеризуется широкимъ проникновеніемъ въ Сибирь братской пропагандной литературы и возникновеніе подъ вліяніемъ Бр. пропаганды разнаго рода Б. «самоточныхъ» тайныхъ организацій, группъ и ячеекъ въ различныхъ областяхъ совѣтской Сибири. Въ условіяхъ трудности связи, при недостаточности братскихъ матеріальныхъ средствъ и огромности сибирскихъ пространствъ Б.Р.П. до сихъ поръ не имѣло и не имѣетъ возможности замкнуть все Бр. развитіе на территоріи Сибири в предѣлы регулярной связи, вынужденное довольствоваться доходившими по отдѣльнымъ линіямъ связи сообщеніямъ, свидѣтельствовавшими о томъ, что Братское дѣло въ Сибири идетъ, что народное братство множится и что братскіе лозунги, какъ и вездѣ, находятъ живой откликъ въ народной душѣ. Доходило до Бр. Центра среди прочихъ свѣдѣній также и вѣсти о сложеніи въ Сибири болѣе крупныхъ организацій Бр. окраски, въ числѣ коихъ были «Урало-Сибирскій Центръ» и всесибирскій національный Комитетъ особою связью сообщившіе Центру о своемъ возникновеніи и о томъ, что, вынужденные мѣстной обстановкой дѣйствовать технически самостоятельно отъ Бр. Центра, они тѣмъ не менѣе полностью принимаютъ Бр. идеологію и лозунги въ качествѣ завершительныхъ общенаціональныхъ цѣлей.

Послѣдніе годы не мало зарубежныхъ братьевъ Б. Р. П. проникало на территорію Сибири для выполненія различныхъ заданій братской связи, братской пропаганды и иныхъ сторонъ братской работы. Многіе возвращались, многіе гибли, чьи имена по условіямъ конспираціи должны были оставаться въ неизвѣстности. Возникали среди сибирскаго повстанчества за эти годы и разнообразныя братскія дружины, порою работавшія подъ братскимъ именемъ, порой примыкавшія къ братскимъ лозунгамъ и неизмѣнно охотно встрѣчавшія и усердно распространявшія попадающую къ нимъ братскую литературу, какъ издаваемую братскимъ центромъ, такъ и перепздаваемую и самостоятельно выпускаемую Бр. сѣтью. Было среди этихъ самостоятельныхъ дружинъ и небольшое число снаряженныхъ и непосредственно руководимыхъ со стороны Б. Р. П. Какъ примѣръ, можемъ привести работу Бр. дружины подъ начальствомъ брата 24 (мѣстная нумерація), еще въ 27 и 28-мъ г. г. дѣйствовавшей на Амурѣ и въ Приморьи.

Во время послѣдняго совѣтско-китайскаго конфликта братья Р. П. играли не малую роль въ различныхъ народныхъ волненіяхъ и возстаніяхъ въ тылу Краснаго фронта. Должны отмѣтить, что во время разгрома красною арміею безоружнаго и совершенно неподготовленнаго русскаго Трехрѣчья — единственный случай отпора, даннаго краснымъ насильникамъ, былъ выполненъ ничтожнымъ братскимъ отрядомъ въ нѣсколько десятковъ человѣкъ, обратившимъ въ бѣгство значительный красный отрядъ и отбившимъ уводимую имъ въ плѣнъ толпу женщинъ и дѣтей.

Начиная съ истекшей весны братская работа въ Сибири значительно оживилась, какъ въ смыслѣ количества «самоточныхъ» братскихъ и притекающихъ къ братству повстанческихъ дружинъ, такъ и въ смыслѣ захвата братской пропагандой все болѣе широкихъ массъ населенія. Наша литература сильно расходится по Сибири — и на стѣнахъ зданій совѣтскихъ городовъ, не исключая и Владивостока, то и дѣло появляются всевозможныя братскія листовки и наклейки съ бр. призывами...

РИГА (отъ соб. кор.)

Въ день Русской Культуры неизвѣстными лицами на гербъ мѣстнаго торгпредства былъ наклеенъ русскій національный флагъ съ надписью: «Россія не умретъ! Коммунизмъ умретъ!»

Состоящій
подъ Августѣйшимъ покровительствомъ
ВЕЛИКОЙ КНЯГИНИ
КСЕНІИ АЛЕКСАНДРОВНЫ
и почетнымъ предсѣдательствомъ
ЕГО СВЯТѢЙШЕСТВА
ПАТРІАРХА СЕРБСКАГО ВАРНАВЫ
КОМИТЕТЪ

производитъ сборъ пожертвованій на сооруженіе
РУССКАГО ПРАВОСЛАВНАГО ХРАМА
въ Брюсселѣ въ память
ЦАРЯ МУЧЕНИКА НИКОЛАЯ II
и всѣхъ русскихъ людей, богоборческой властью въ смутѣ убіенныхъ.

Подписные листы можно получать отъ Предсѣдателя отдѣла въ Югославіи Сергѣя Николаевича Палеолога,

Бѣлградъ, Кр. Милина № 62.

Подъ шрапнелью

МЕЛОЧИ

САМУРАИ И ЧЕКИСТЫ

Вотъ что читаемъ мы въ одной благородной японской газетѣ:

Тянувшіеся два года переговоры между японскимъ и совѣтскимъ правительствами относительно обмѣна офицерами для изученія постановки военнаго дѣла закончены. Устновлена норма: по два офицера отъ каждой страны. Изъ Японіи будутъ командированы капитанъ М. Міяно и капитанъ К. Хорике, которые будутъ служить при полкахъ красной арміи въ Одессѣ и въ Крыму. СССР командируетъ

двухъ чиновъ красной арміи, примѣрно маіорскаго ранга, которые будутъ служить при полкахъ Императорской арміи въ Уцуномія и Осака.

Примѣчаніе редакціи: Намъ обидно, до какой противоестественности мы, японцы, дошли, что офицеры нашей Императорской арміи должны будутъ принять въ свою среду коммунистовъ - политруковъ, а сами находиться при какомъ-нибудь красногвардейскомъ полку имени, положимъ, Тряпицына, который рѣзалъ нашихъ соотечественниковъ въ Николаевскѣ на Амурѣ.

(Изъ японской газеты «Синтоа Цусинь» отъ 23 марта 1930 г.).

Такую душевную трагедію переживали за послѣдніе 10 лѣтъ не только одни японскіе офицеры, но и британскіе и многихъ другихъ государствъ, правительства которыхъ признавали большевиковъ.

***

Ретивъ и смиренъ вѣрный конь,
И даже ликъ его ужасенъ,
Онъ весь, какъ Божія гроза —
И за учителей своихъ
Заздравный кубокъ поднимаетъ...

Въ такомъ изуродованномъ видѣ даже патріотическіе стихи великаго Пушкина оказываются слабыми. Немудрено, что и стихи легіонера Фридрихса послѣ вивисекціи, умышленно произведенной надъ ними «Послѣдними Новостями», оказались тоже очень слабыми.

Но даже и такихъ слабыхъ стиховъ редакція «П. Н.» испугалась и завопила о смертномъ приговорѣ, вынесенномъ ей... «Часовымъ».

Можемъ успокоить перепуганныхъ соратниковъ Милюкова — разстрѣлъ имъ не грозитъ. Пули и штыки бѣлыхъ предназначались и предназначаются для красныхъ, а для розовыхъ неизмѣнно и всегда остается наше глубочайшее презрѣніе.

Непристойный стиль клеветническихъ статей «П. Н.» ввелъ въ заблужденіе браваго легіонера-поэта такъ же, какъ и редакцію «Часового». Онъ думалъ, что отвѣчаетъ Сталину, а не Милюкову. «Когда бъ онъ зналъ»... онъ навѣрное смягчилъ бы свой приговоръ и пожалѣлъ бы патроны...

А на будущее время — маленькое разъясненіе для паникеровъ съ улицы Тюрбиго: «Часовой», предоставляя на своихъ страницахъ мѣсто для оффиціальнаго отдѣла Р.О.В. Союза, — есть изданіе частное и самостоятельное. Посему за весь матеріалъ внѣ оффиціальнаго отдѣла — отвѣтственность несетъ на себѣ всецѣло Редакція, а не Предсѣдатель Р.О.В. Союза. Такимъ образомъ вопросъ, поставленный Предсѣдателю Р.О.В. Союза, направленъ не по адресу.

Омоложеніе

и лѣченіе организма

Организмъ человѣка остается здоровымъ, сильнымъ и работоспособнымъ лишь до тѣхъ поръ, пока его жизнетворныя железы здоровы. Слабыя же, больныя железы не насыщаютъ организма драгоцѣнными ферментами энергіи въ надлежащей степени, отчего кровообращеніе и обмѣнъ веществъ замедляются, и въ организмѣ **скопляются осадки невыдѣленныхъ мочевой кислоты, уратовъ** и др. **ядовъ нарушеннаго обмѣна.** Но знаменитые ученые доказали, что послѣ насыщенія организма физіологическимъ экстрактомъ (какъ Калефлюидъ Д. Калениченко) изъ жизнетворныхъ железъ сильнаго и молодого животнаго, — **возстанавливаются опять нормальныя силы молодости.**

Въ результатѣ организмъ быстро выздоравливаетъ отъ всякой болѣзни, и его работоспособность, одряхлѣніе и старость и даже смерть отодвигаются на много лѣтъ дальше (Д-ръ С. Вороновъ).

Вотъ почему **Калефлюидъ и примѣняется медицинскимъ корпусомъ всѣхъ странъ на милліонахъ больныхъ уже болѣе 28-ми лѣтъ, какъ могущественное укрѣпляющее и возстанавливающее силы средство во время и послѣ всѣхъ болѣзней.**

Калефлюидъ необходимъ всѣмъ тѣмъ, организмъ которыхъ предрасположенъ къ разнымъ заболѣваніямъ или требуетъ постояннаго укрѣпленія силъ, ослабляемымъ болѣзнями, дурнымъ питаніемъ или умственнымъ трудомъ.

Безплатно всѣмъ высылается обширная литература о Калефлуидѣ съ наблюденіями надъ больными многочисленныхъ **профессоровъ и врачей.**

Требуйте **Калефлюидъ** только — **Д. КАЛЕНИЧЕНКО,** на этикеткахъ котораго указаны присужденныя **Калефлюиду высшія награды** на выставкахъ въ Парижѣ, Лондонѣ, Брюсселѣ, Римѣ и др., и **остерегайтесь подражаній, если бережете свое здоровье и трудовыя деньги.**

КАЛЕФЛЮИДЪ Д. КАЛЕНИЧЕНКО находится въ лучшихъ аптекахъ **всѣхъ странъ** и высылается налож. платеж. безъ оплаты почтовыхъ расходовъ.

ТРЕБОВАНІЯ АДРЕСУЙТЕ:

Во Франціи: T. Kalefluid D. Kalenitchenko, 5, cité Pigalle Paris. **Въ Англіи:** Géneral Agency of «Kalefluid». 65, Harington Gardence, London, S. W. 7. **Въ Америкѣ:** A. Tchernoff, 50 East 127, St. New-York City. **Въ Германіи:** W. Andrejeff, Nierbuhrstr, Berlin, Charlottenbourg. **Въ Чехословакіи:** Lécarna «Adam» Vaclavské, Nameste, Praha II. **Въ Харбинѣ:** Я. Я. Мюллеръ, Діагональная 14. **Въ Тунисѣ:** Г. Гирчичъ, 13, Bd, Bad Menara.

РУССКІЙ ВРАЧЕБНЫЙ КОНСИЛІУМЪ

подъ руководствомъ доктора Arion, бывш. externe госп. St.-Louis и судебнаго врача доктора Laroulandi, экстраор. проф. Ecole de Médecine доктора Regnier, бывш. зав. госп. La Charité, въ Парижѣ, доктора Парижск. Унив. Iasen и Русина.

ЛѢЧИТЪ ПУТЕМЪ ПЕРЕПИСКИ въ совершенно секретномъ порядкѣ, способами, примѣняемыми самимъ больнымъ (безъ уколовъ).

СИФИЛИСЪ во всѣхъ стадіяхъ, **ТРИППЕРЪ** и всѣ его осложненія (воспаленіе мочевого пузыря, предстательной железы, матки, канала, яйцевода и пр.).

ПОЛОВОЕ БЕЗСИЛІЕ во всѣхъ видахъ. **Женск. бол.** Послѣдніе научные методы лѣченія, основанные на примѣненіи лѣченія **НОВОЙ СЫВОРОТКОЙ.** Быстрые результаты. **Отправка лѣкарствъ въ СЕКРЕТНОМЪ ПОРЯДКѢ безъ указанія на обложкѣ посылки.**

Пріемъ больныхъ ежедневно 10-12 и 3-7 ч. воскр. и праздн. 10-12 ч. Корреспонд. адресовать:

Docteur Arion, 28, Faub. Montmartre, 28, Paris

ВИЛЛЫ — КРЕДИТЪ НА 10 ЛѢТЪ

Платить ежемѣсячно **какъ за квартиру 4-5 комнатъ,** кухня, в.-к., садъ и другія удобства въ 30 минутахъ отъ Парижа. Очень красивое и сухое мѣсто. Лѣсъ. Отъ налоговъ освобождены на 15 лѣтъ. **Введеніе въ собственность немедленное,** расходы по купчей крѣпости послѣ оплаты всего долга. **Пользуйтесь этимъ рѣдкимъ случаемъ и посѣтите** Mr Schnayder, который Вамъ дастъ всѣ свѣдѣнія. Ежедневно до 10 час. утра и 6-8 час. вечера. 117, rue du Temple. Téléph.: Archives 79-29.

ВЪ РЕСТОРАНѢ „AU PERROQUET VERT"

21, RUE D'OUESSANT. Métro: La Motte Picquet-Grenelle.

ДИМА УСОВЪ поетъ ежедневно.

Военнымъ, пріѣзжающимъ въ Парижъ изъ провинціи, даются необходимыя справки и указанія.

Книжная торговля Н. Арбузова

22, rue d'Anjou, Paris (8). Tél. Anjou: 09.35

Исторія Кавалергардовъ въ 4 т. и **Біографіи** въ 4 т. Составилъ Панчулидзевъ.

Исторія Конницы. Въ 2 т. Составилъ Денисонъ СПБ. 1897. Въ сафьян. переплетѣ.

Офицерская Кавалерійская школа. Составилъ Дистерло. СПБ. 1909.

Исторія Финляндскаго полка. 4 тома и атласъ. Составилъ Гулевичъ.

Веселаго. Исторія Морского Корпуса. СПБ. 1852.

Сводно-Гвардейскій Батальонъ на стражѣ у Царскаго трона. СПБ. 1909.

Матеріалы по исторіи Кубанскаго казачьяго войска. Въ 2 т. Составилъ Дмитренко

Терскіе казаки. Составилъ Попко.

Исторія Запорожскихъ казаковъ и Новороссійскаго края. Составилъ Эварницкій.

Шабановъ. Исторія Л.-Грен. Эриванскаго полка. Въ 3 ч.

Казбекъ. Исторія Грузинскаго Гренад. полка.

Записки А. П. Ермолова. Въ 2 т.

Военная Энциклопедія въ 14 т. СПБ. 1852 г.

Біографія кн. М. С. Воронцова. Составилъ Щербининъ. СПБ. 1858 г.

Столица и Усадьба. Полный комплектъ ж-ла за время изданія 1913 - 17 гг.

Книги: **по русской исторіи, русскому искусству, генеалогіи и геральдикѣ.**

Зарубежныя изданія.

КУПЛЮ ОРДЕНЪ СВ. СТАНИСЛАВА 1 СТ. ИЗВѢЗДУ, ЖЕЛАТЕЛЬНО СЪ МЕЧАМИ. ПРОШУ СНОСИТЬСЯ ЧЕРЕЗЪ РЕД. «ЧАСОВОГО».

BANQUE INDUSTRIELLE DU CENTRE

85, rue de Richelieu, 85, Paris (2). Tél.: Louvre 09 - 11; Centr. 35 - 67.

Текущіе счета и вклады, биржевыя операціи, комиссіонныя порученія и ссуды.

Переводъ денегъ въ Россію и др. страны

съ предст. обратн. росписокъ. — ПОКУПКАРУССКИХЪ БУМАГЪ (рента, займы, закл. листы, акціи страхов. полисовъ. ДѢЛАЙТЕ СБЕРЕЖЕНІЯ, покупая гарантированные Франц. Правительствомъ ВЫИГРЫШНЫЯ (съ процентами) облигаціи

За наличные или на спеціальныхъ условіяхъ.

«CREDIT NATIONAL», «CREDIT FONCIER», «VILLE DE PARIS», «EXPOSITION COLONIAL».

ВЫИГРЫШИ 1.000.000, 500.000, 100.000, 50.000 фр. и др. ЕЖЕМѢСЯЧНО

БЛИЖАЙШІЙ РОЗЫГРЫШЪ 1 ОКТЯБРЯ и 1 НОЯБРЯ. Облиг. отъ 60 фр. Ссуды до 80% ст. Проспекты съ таблицами выпущен. билетовъ и свѣдѣнія объ операціяхъ на Парижской Биржѣ высылаются по первому требованію; корресп. по русски.

Автомобильная школа МАРБЕФЪ

ПРИ ГАРАЖѢ МАРБЕФЪ

(Самый большой гаражъ въ Парижѣ въ районѣ Champs-Elysées въ 10 этажей на 1000 машинъ).

32-34, rue Marbeuf.

Tél. Elysées 58-83, 97-61 et la suite..., Métro: Marbeuf et R. P. Ch.-Elysées

Самая серьезная и добросовѣстная подготовка по автобомильной ѣздѣ и механикѣ на машинахъ и учебныхъ приборахъ нов конструкціи.

ПРОДОЛЖАЕТСЯ ПОДПИСКА НА 1930 Г.

на выходящую два раза въ недѣлю по четвергамъ и воскресеньямъ газету

„ГОЛОСЪ"

На 1 мѣс. — 25 лв. На 6 мѣс. — 130 лв.
» 3 » — 70 лв. » 1 годъ — 240 лв.

Заграницу — тѣ же условія, но въ центахъ.

«Голосъ». Софія, Царь Самуилъ 65

ОБЩЕСТВО ВЗАИМНАГО КРЕДИТА „СОЮЗЪ"

CREDIT MUTUEL «UNION». 12, rue Blanche, Paris (9). Tél.: Trinité 45-77.

Пріемъ вкладовъ. — Текущіе счета. — Ссуды и учетъ векселей. — Производство всѣхъ банковскихъ операцій. — Покупка и продажа въ наиболѣе выгодныхъ условіяхъ выигрышныхъ билетовъ — Credit National, Ville de Paris и т. д.

Открыто ежедневно (кр. праздн.) отъ 10 до 4 ч. безъ перерыва.

ВСЕРОССІЙСКІЙ ЗЕМСКІЙ СОЮЗЪ

UNION DES ZEMSTVOS RUSSES

12, rue Blanche, Paris (9), Tél.: Trinité 45-77.

Денежные переводы и посылки въ Россію, юридич. консульт., защита интересовъ бѣженц. въ судебн. и администр. учрежден.

Пріемъ ежедневно (кромѣ праздн.) отъ 10-5 ч. въ субб. до 3 ч. (безъ перер.). Пріемъ денеж. перев. произв. также по воскресеньямъ отъ 11-1 ч. въ домѣ Русской Церкви, рю Дарю 12. Иногородн. могутъ направлять деньги по адресу Союза.

CREDIT MUTUEL du Commerce et des Metiers

(Русское Об-во Взаимнаго Кредита).

Производитъ всѣ банковскія операціи.

Переводъ денегъ въ Россію.

1, rue Jacques Mawas, Paris (15).

(Уголъ rue Lecourbe et rue de la Convention).

Métro: Convention. Tél.: Vaugirard 58-14.

Операціонные часы отъ 9-2, по субботамъ отъ 9-12 и отъ 5-7 час.

РУССКАЯ СРЕДНЯЯ ШКОЛА ВЪ ПАРИЖѢ

имени леди Лидіи Павловны Детердингъ.

(ГИМНАЗІЯ И РЕАЛЬНОЕ УЧИЛИЩЕ)

переведена въ новое помѣщеніе въ Parc des Princes.

6, BOUL. D'AUTEUIL, BOULOGNE s/SEINE

(Métro: Porte d'Auteuil ou Molitor. Tram.: N° N° 16, 23, 25).

XI УЧЕБНЫЙ ГОДЪ. Пріемъ во всѣ классы (двапригоговительныхъ, I - VIII) продолжается.

Директоръ **В. П. Недачинъ**, б. дир. Медвѣдниковской гимназіи въ Москвѣ.

Подъ ПАРИЖЕМЪ УЧАСТКИ ЗЕМЛИ ВЪ КРЕДИТЪ

Въ лучшихъ окрестностяхъ 10-30 мин. ѣзды: Enghien-les-Bains, St.-Germain-en-Ley, Marly le Roi, Bois d'Arcy (около Версаля), Sevran, Goussainville, l'Isle Adam (plage), Combes-la-Ville, Epinay Yorge, Antony, Verriers-le-Bouisson, Chevreuse, La Celle de St. Cloud, Elisabeth-ville (plage), Rambouillet и много другихъ, а также на берегу моря La Baule, les Pins, Dieppe. Вода, газъ электрич. Платежъ ежемѣсячн. взносами отъ 200 фр. за участокъ — безъ предвар. взноса. Постройка домовъ на льготн. услов. Длительный кредитъ. Освобожд. на 15 лѣтъ отъ налоговъ. Осмотръ участк. ежедневно на нашемъ автомобилѣ безплатно.

ПРОДАЖА и аренда виллъ и квартиръ въ Парижѣ и окрестност. въ КРЕДИТЪ. Nantissements. — Hypothèques. — Assurance. **ТАРАСОВЪ-ТЕРЪ-АБРАМОВЪ.**

18, rue de la Chaussée d'Antin. (Métro: Opèra, Chaussée d'Antin). Tél.: Provence 87-32, 82-48.

Ежедневно 10 до 12 час. и отъ 3 до 7 час. Праздн. и воскр. дни отъ 10 час. до 1 ч. дня

По постройкѣ домовъ даетъ безплатныя консультаціи **спеціалистъ-архитекторъ**, который принимаетъ у насъ два раза въ недѣлю по вторн. и субботамъ отъ 4 до 5 ч.

INSTITUT DU GENIE CIVIL

108-bis, rue Championnet, Paris (18).

Заочное преподаваніе на русскомъ и французскомъ яз. I. G. C. готовитъ учащихся къ полученію диплома Техника, Помощника Инженера и Инженера.

ECOLE DU GENIE CIVIL

находящагося подъ Покровительствомъ Французскаго Правительства:

Отдѣлы:

Механич., Электротехнич. Строительн. (на руск. и франц. яз.), **Топограф., Коммерч., Иностр.** яз. (на франц. яз.). **Программа 1930 года высылается безплатно.**

Кровеочиститель (Авранинъ)

Дѣло сущ съ 1893 года

Индійскій Бальзамъ Аврахова — безвредный растительный сокъ совершенно очищаетъ кровь отъ микробовъ и заразы. Отъ первыхъ пріемовъ бальзама больной чувствуетъ, какъ организмъ, измученный болѣзнью, наполняется новыми силами. На 3-5 день больной уже чувствуетъ облегченіе, а послѣ мѣсяца или полтора всякое леченіе становится излишнимъ потому, что болѣзнь побѣждена и силы возстановлены, не приходится даже повторять курса леченія, такъ какъ всякая болѣзнь подается радикальному излеченію при помощи леченія Индійскимъ Бальзамомъ.

Излѣченіе съ полной гарантіей сифилиса, во всѣхъ стадіяхъ и во всѣхъ послѣдствіяхъ. Сухотка спинного мозга и табесъ, прогрессивный параличъ, люпусъ или волчанка, псоріазисъ, экзема, ракъ, сикозъ, падучая болѣзнь эпилепсія, туберкулезъ костей, и всѣ наслѣдственныя болѣзни, золотуха, безсиліе подается соверш. излеченію. Всѣ нервныя болѣзни также быстро излѣчиваются.

Объ излеченіи отъ этихъ болѣзней имѣю десятки тысячъ нотар. и письменыхъ благодарностей.

СЕКРЕТЪ производства Индійскаго Бальзама ТОЛЬКО ВЪ ПАРИЖѢ У АВРАХОВА:

Брошюра высыл. по требованію. Почт. расх. 2 фр. **Требуйте Индійск. Бальзамъ только у Аврахова.**

D. AVRAKOW. 6, Rue Maublanc. Paris (15-ème). (Métro: Vaugirard).

Imprim. PASCAL, 13, Rue Pascal, PARIS-5e

Le gérant J. BERRODIER

ЧАСОВОЙ

ИЛЛЮСТРИРОВАННЫЙ ВОЕННЫЙ И МОРСКОЙ ЖУРНАЛЪ-ПАМЯТКА

№ 39

Парижъ
15 Сентября
1930 г.

Органъ связи русскаго воинства за рубежомъ подъ редакціей В. В. ОРѢХОВА, ЕВГЕНІЯ ТАРУССКАГО и А. А. ВОНСЯЦКАГО

Отдѣлы: Военный — ген. шт. полковникъ П. Г. Архангельскій.
Военно-морской — С. К. Терещенко.

« La Sentinelle », 29, rue du Colisée, Paris (8e) ; Tél. : Elysées 07-55.
Bimensuelle. En France 3 frs. Заграницей 4 фр.

Лейбъ-Гвардіи Измайловскій полкъ (1730—1930)

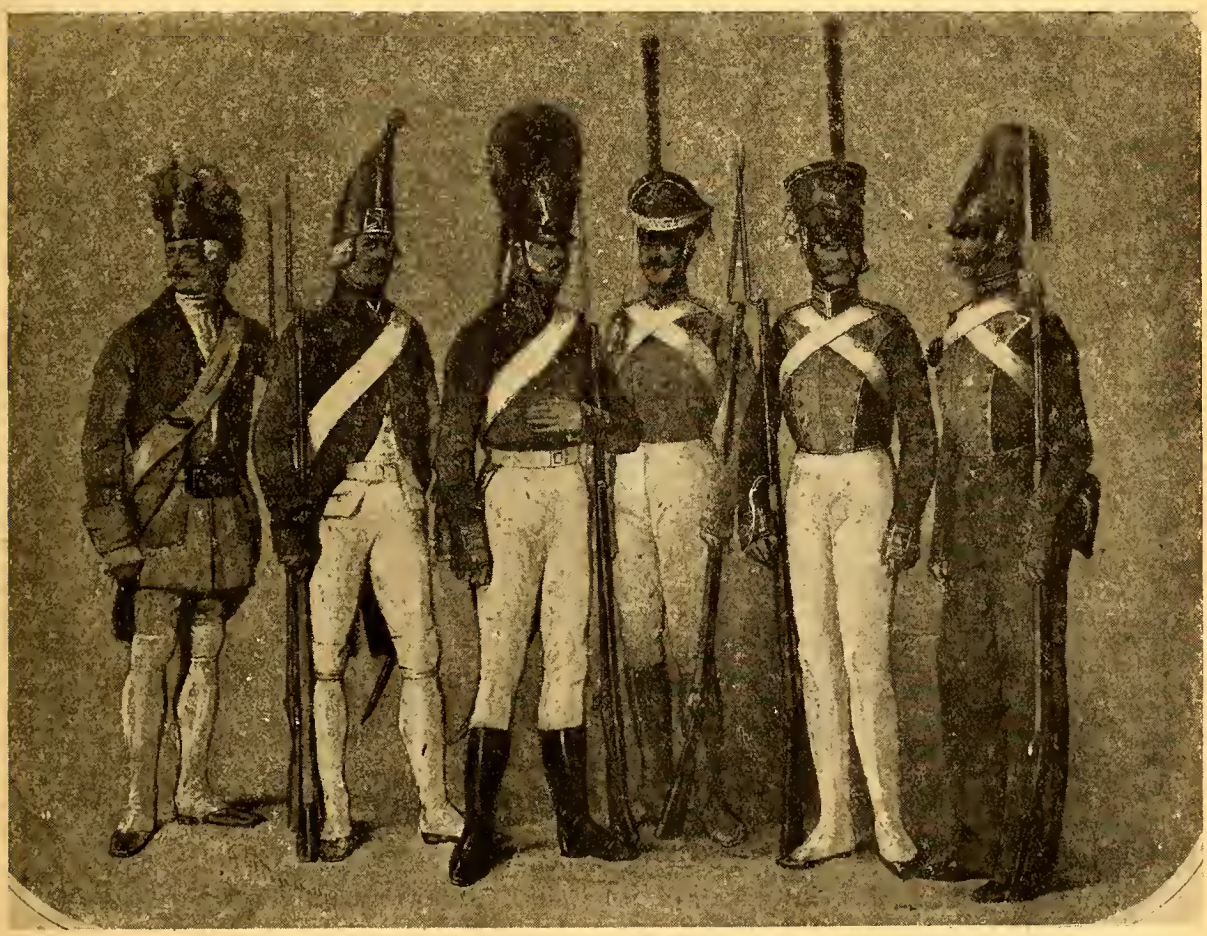

1730-1741 1796 1801-1804 1812-1816 1828-1833 1850

Парижъ, 15 сентября 1930 г.

Господа офицеры!.. Какой восторгъ! Побѣди себя, самъ будешь непобѣдимъ! Слава!.. Слава!.. Слава!.. *(Суворовъ).*

Страницы этого номера мы посвящаемъ одному изъ славнѣйшихъ гвардейскихъ полковъ — Лейбъ-Гвардіи Измайловскому — по случаю исполняющагося двухсотлѣтія со дня его основанія.

Двѣсти лѣтъ непрерывной, доблестной службы — длинные ряды могилъ павшихъ на поляхъ битвъ измайловцевъ, рѣки пролитой ими жертвенно крови. Рожденный въ послѣ петровскую эпоху строительства Императорской Россіи, гдѣ только не проносилъ свои знамена Измайловскій полкъ!

И въ послѣдній разъ развернулъ онъ ихъ въ дни великой русской смуты, когда отдалъ почти весь свой уцѣлѣвшій, послѣ міровой войны, офицерскій составъ Бѣлой Борьбѣ.

Передъ 1914 годомъ русское офицерство выходило на широкій путь государственнаго строительства. Армія становилась разумной и здоровой, патріотической школой для народа. Рядомъ реформъ культурный и умственный уровень офицерства былъ поднятъ, офицеръ въ арміи былъ не только начальникомъ, но и педагогомъ-воспитателемъ.

Л.-Гв. Измайловскій полкъ и въ этомъ отношеніи могъ служить прекраснымъ примѣромъ. Культурный уровень его офицеровъ стоялъ на высотѣ. Подъ руководствомъ Великаго Князя измайловцы создали «Измайловскій Досугъ», претворивъ въ дѣло слова великаго поэта — «Стократъ священъ Союзъ меча и лиры».

Л.-Гв. Измайловскій полкъ есть неотъемлемая и безсмертная часть безсмертной Арміи Россійской. Въ буряхъ и грозахъ бранныхъ и черныхъ дней рождались молодые славные полки, бѣлые полки, возставшіе на красныхъ тирановъ Отечества. Измайловцы пришли на Югъ и принесли съ собой все геройство, всю доблесть, всю славу свою, накопленную вѣками, а на чужбинѣ сохранили свой кадръ крѣпкій и спаянный, а, слѣдовательно, сохранили и свой полкъ для будущихъ подвиговъ во имя возрожденія, славы и величія Россіи.

И когда вновь Армія Русская станетъ твердой ногой на своей родной землѣ, вооруженная и могучая, какъ прежде, — молодые полки, рожденные Добровольчествомъ, склонятъ свои знамена передъ славными сѣдыми знаменами старѣйшихъ полковъ Россійской арміи.

Фондъ имени Великаго Князя Николая Николаевича

Д. Востокъ.

Несмотря на отдаленность отъ центра, проживающіе на Дальнемъ Востокѣ русскіе люди съ самаго возникновенія Особой Казны въ Бозѣ Почивающаго Великаго Князя Николая Николаевича приняли участіе въ сборахъ и непрерывно продолжаютъ это патріотическое дѣло и по настоящее время.

Постояннымъ участникомъ сборовъ является Союзъ служившихъ въ Русской Арміи и Флотѣ въ г. Тзянь-Дзинѣ, а также чины Отдѣльнаго Русскаго Отряда Шанхайскаго Волонтерскаго Корпуса, ежемѣсячно представляющіе свои отчисленія, доходящія иногда, въ зависимости отъ курса валюты, до 900 фр. въ мѣсяцъ. Постоянные сборы ведетъ предсѣдательствуемый К. В. Дицъ Комитетомъ въ Шанхаѣ. Ежемѣсячныя отчисленія производитъ возглавляемая Е. Ф. Сучкомъ группа служащихъ городской электрической станціи, представляющая взносы черезъ посредство давнишняго организатора сборовъ въ Шанхаѣ ген.-м. по Адмиралтейству А. И. Исакова. Благодаря исключительной энергіи и преданности дѣлу Генерала Исакова, ему удалось сорганизовать группу постоянныхъ участниковъ сбора, въ составъ коей входятъ лица самыхъ разнообразныхъ профессій и общественнаго положенія: на ряду съ б. воинскими чинами, врачами и артистами въ группѣ ген. Исакова мы видимъ и «музыкантовъ французской полиціи» и «ученицъ мѣстнаго коммерческаго училища» и дѣтей «Женя Пикель» и др.

Отдѣльные взносы, подчасъ очень невелики, но въ своей совокупности составляютъ значительныя суммы, пріобрѣтающія тѣмъ большее значеніе, что производятся они ежемѣсячно и ежемѣсячно же направляются ген. Исаковымъ въ Гл. Комитетъ.

Приступилъ къ сборамъ и возглавляемый г. Березовскимъ Восточный Казачій Союзъ въ Харбинѣ. Принимая мѣры къ развитію и расширенію сборовъ и въ другихъ пунктахъ Дальняго Востока.

Люксембургъ.

Чинами воинскихъ рабочихъ группъ въ Вассербиллигѣ и Вильтцѣ организованы ежемѣсячные сборы. Независимо отъ этихъ постоянныхъ сборовъ чинами группы въ Вильтцѣ былъ устроенъ вечеръ въ пользу Фонда, давшій чистой прибыли около 450 фр.

КОРНИЛОВЦЫ — ФОНДУ СПАСЕНІЯ РОССІИ»

15 августа с. г. въ Русскомъ Офицерскомъ Собраніи состоялось общее Собраніе Корниловцевъ для рѣшенія вопроса о празднованіи дня св. Лавра — Корниловскаго праздника.

Съ разрѣшенія Начальника Корниловскаго Объединенія полковника Мосевича, полковникомъ Піо-Ульскимъ былъ сдѣланъ краткій докладъ о событіяхъ на Дальнемъ Востокѣ, закончивъ который полковникъ Піо-Ульскій предложилъ Корниловцамъ организовать ударную группу сбора въ фондъ «Спасенія Россіи». Единогласно постановили: 1. Не имѣя возможности принять непосредственное участіе въ вооруженной борьбѣ на Дальнемъ Востокѣ, немедленно помочь матеріально, а поэтому суммы, внесенныя на празднованіе Корниловскаго праздника, имѣющаго быть 31 сего августа, — препроводить въ фондъ «Спасенія Россіи». 2. Организовать сборъ по подписнымъ листамъ фонда «Спасенія Россіи» въ ударномъ порядкѣ. 3. День праздника ознаменовать только молебномъ съ поминовеніемъ Бѣлыхъ Вождей и павшихъ корниловцевъ въ воскресенье въ Русской Церкви послѣ литургіи, а въ 8 час. вечера того же дня въ Офицерскомъ Собраніи общее поздравленіе за чашкой чая.

НА ОБЛОЖКѢ: Офицеръ Л.-Гв. Измайловскаго полка 1812 г. (рис. Б. Геруа).

Генералъ-отъ-инфантеріи Ю. Даниловъ.

Бесѣды о войнѣ и мирѣ

(Продолженіе. См. № 38)

II

Современная война, для своего успѣха, требуетъ **крайняго напряженія** рѣшительно всѣхъ **моральныхъ и матеріальныхъ силъ** націи. Лозунгомъ для государства, ведущаго войну, должно служить выраженіе: **«все для войны»**. Въ настоящее время войну ведетъ не только вооруженная сила, но и вся **нація**, въ ея цѣломъ. Поэтому и подготовка къ такой войнѣ является задачей чрезвычайно сложной, долженствующей **охватывать всѣ стороны жизни націи** и, такимъ образомъ, далеко **выходить за предѣлы дѣятельности военнаго и морского министерствъ**.

Въ основѣ такой подготовки конечно должно лежать стремленіе наиболѣе полно использовать опытъ прежнихъ войнъ, и особенно послѣдней міровой войны, оставившей намъ богатый и разносторонній матеріалъ для разнообразныхъ выводовъ.

Ни въ какомъ случаѣ не слѣдуетъ однако удивляться, если новая война вновь застанетъ міръ **недостаточно готовымъ къ ней**. Человѣческій умъ наиболѣе полно изощряется въ изобрѣтеніи новыхъ и усовершенствованіи существующихъ средствъ и пріемовъ борьбы въ **теченіи самой войны**, и только въ ея опытѣ появившіяся средства могутъ обнаружить всю полноту своего значенія. Всякая новая война поэтому **неизбѣжно выдвинетъ много новаго**, какъ въ бласти военной техники, такъ и военнаго искусства; такого, — что не было и **не могло быть предвидѣно заранѣе**. Учитывая эту природу всякой новой войны, одинъ изъ французскихъ писателей (Режиналь Кантъ) очень остроумно, хотя и невѣрно замѣтилъ, что послѣ войны 70-го года французы потратили болѣе 40 лѣтъ на изученіе того, что именно надо было сдѣлать, чтобы **выйти побѣдителемъ** изъ этой, давно миновавшей войны.

Значеніе минувшаго опыта несомнѣнно **огромно** и изученіе его, собственно, и создало **теорію военнаго искусства**. Но независимо отъ того необходимо отмѣтить, что опытъ ближайшихъ войнъ намѣчаетъ также **«пути»** или **«области»**, въ направленіи которыхъ возможно **ожидать** дальнѣйшее развитіе или усовершенствованіе военнаго дѣла. Въ особенности эти указанія важны въ періодъ небывалаго развитія техники. Серьезно поставленное въ мирное время **изученіе** свойствъ новыхъ средствъ борьбы и **наблюденіе** за развитіемъ ихъ, несомнѣнно **приблизитъ** непренебрегающихъ опытомъ прошлаго къ тому, чему въ ближайшую войну **суждено будетъ пріобрѣсти значеніе рѣшающихъ факторовъ**. И въ этомъ смыслѣ минувшая война даетъ небывалыя указанія.

Примѣромъ разнаго отношенія къ опыту минувшей войны могутъ служить Франція и Германія. Тогда какъ первая не учла изъ опыта хода Японской войны значенія выяснившейся **силы огня въ бою** и по-прежнему видѣла залогъ боевого успѣха только въ **стремительности** и **порывѣ** войскъ*), Германія поступила наоборотъ и немедленно послѣ войны приступила къ **снабженію своей арміи пулеметами и тяжелой артиллеріей**. Хотя образцы и размѣры установленнаго ею снабженія оказались далеко несовершенными и недостаточными для условій новой войны, но **направленіе** было взято вѣрное и германская армія оказалась въ отношеніи огнев. средствъ **болѣе готовый къ** надвинувшейся войнѣ, **чѣмъ ея былая противница — Франція**.

Нельзя сказать, чтобы въ **Россіи** не оцѣнено было въ достаточной мѣрѣ значеніе новыхъ огневыхъ средствъ: пулеметовъ и тяжелой артиллеріи. Доказательствомъ тому служитъ реорганизаціонный планъ нашей арміи 1910 года, **въ которомъ было положено начало** снабженія войскъ этими видами **техническаго** имущества. Къ сожалѣнію, наша Родина, **только начинала развертывать свою военную мощь** наканунѣ войны, встрѣчала сильное затрудненіе въ денежныхъ средствахъ, почему **размѣры снабженія** ея арміи матеріальнымъ имуществомъ **приходилось** сообразовать съ **бюджетными отпусками**, а не съ дѣйствительною потребностью войскъ въ этомъ имуществѣ.

Такимъ образомъ, наиболѣе слабымъ мѣстомъ названнаго плана была **недостаточность снабженія** нашихъ войскъ **артиллеріей** (полевой и тяжелой), **боевыми запасами и авіаціонными средствами**. Но уже въ такъ называемой; **«Большой программѣ»**, внесенной въ законодательныя учрежденія почти наканунѣ войны и долженствовавшей быть осуществленной въ теченіи 1914-17 годовъ, частично **исправлялся этотъ недостатокъ**. Въ числѣ мѣропріятій, предусматривавшихся этой программой, намѣчалось: 1) **сформированіе свыше 500 новыхъ легкихъ,**

---

*) Наиболѣе талантливымъ проводникомъ этой идеи былъ полковникъ Грамэзонъ.

мортирныхъ и тяжелыхъ батарей съ одновременнымъ переходомъ отъ излишне грузныхъ 8-ми орудійныхъ батарей къ 6-ти орудійнымъ, причемъ этой мѣрой наша артиллерія усиливалась на 85 проц. **по числу батарей** или **огневыхъ единицъ,** и на 20 проц. по числу орудій, въ соотвѣтствіи съ чѣмъ **на корпусъ** число огневыхъ единицъ **доводилось до 27** (18 мелкихъ, 6 мортирныхъ и 3 тяжелыхъ батареи), а число орудій до 156 (**германская норма**).

2) **Расширеніе** нѣкоторыхъ нашихъ **военныхъ заводовъ и арсеналовъ,** долженствовавшее поставить дѣло **боевого снабженія** нашей арміи на болѣе прочное основаніе, и

3) **Развитіе** большинства техническихъ войскъ и **особенно авіаціонныхъ частей,** привлекшихъ къ себѣ особое вниманіе программы.

Къ сожалѣнію, программа эта, явившаяся отвѣтомъ на безпрерывное усиленіе нашихъ западныхъ сосѣдей, вслѣдствіе начавшейся войны, **не могла быть осуществлена** и ея внесеніе въ законоадательныя учрежденія едва ли не послужило для Германіи внутреннимъ стимуломъ для быстрѣйшаго начала войны, пока мы еще не успѣли къ ней изготовиться.

Необходимо замѣтить, какъ объ этомъ уже можно догадываться изъ только что изложеннаго, что **абсолютной** готовности къ войнѣ едва-ли когда либо удавалось или удастся **достигнуть** какому либо государству. Но особенно справедливо въ теперешнее сложное время. Вообще говоря, такому заданію будутъ препятствовать **финансовыя соображенія** государства, всегда доминирующія въ **мирное время.** Еще сравнительно недавно считалось, что необходимость въ крупныхъ перевооруженіяхъ наступаетъ обыкновенно черезъ 10-15 лѣтъ. Теперь эти сроки совсѣмъ измѣнились. **Военная техника** идетъ впередъ столь быстрыми шагами, что едва ли не каждый день даетъ что либо новое и часто весьма существенное. Широко отзываться на всѣ изобрѣтенія, какъ бы можетъ быть слѣдовало съ военной точки зрѣнія, — **не хватитъ средствъ ни у какого государства.** Но независимо отъ того, слѣдуетъ еще имѣть въ виду, что и **во время самой войны** человѣческая пытливость не перестаетъ работать надъ изобрѣтеніемъ новыхъ и усовершенствованіи прежнихъ средствъ и пріемовъ борьбы. Можно даже сказать навѣрное, что работа эта пріобрѣтетъ особо интимный характеръ и въ любой моментъ способна нарушить достигнутую въ мирное время готвность. Поэтому, съ практической точки зрѣнія достаточно стремиться ко вступленію въ войну съ арміей, готовность которой лишь **относительно превосходитъ готовность вашего противника.** Но, разумѣется, наряду съ этимъ, является необходимость имѣть уже въ мірное время тщательное и непрерывное наблюденіе за развитіемъ военной техники вообще, а такъ же за военной жизнью иностранныхъ государствъ, имѣя въ виду, что, при вооруженномъ столкновеніи, **неожиданное** появленіе на полѣ сраженія новаго средства, усовершенствованнаго орудія, или особаго пріема борьбы, часто можетъ быть рѣшающимъ. Необходимо также стремиться къ возможному развитію **отечественной промышленности,** которое въ данномъ случаѣ позволило бы, въ кратчайшій срокъ и внѣ зависимости отъ связи съ нейтральными государствами или союзниками, **начать массовое изготовленіе** вновь появившагося боевого средства.

Только тѣ государства, которыя всею своею культурною и промышленною жизнью **явятся подготовленными къ быстрому воспріятію и практическому воплощенію вновь нарождающихся идей,** могутъ считать себя наиболѣе гарантированными отъ неожиданностей, которыми можетъ подарить ихъ всякая новая вонйа.

Было бы, равнымъ образомъ, извѣстнаго рода легкомысліе въ мирное время, при организаціонныхъ работахъ по подготовкѣ государства къ войнѣ, стремиться заранѣе учесть со всей полнотой ходъ развитія и степень вліянія на дѣйствія войскъ тѣхъ средствъ и пріемовъ борьбы, которые къ данному времени **едва лишь обозначились** на горизонтѣ человѣческихъ знаній. Духъ новаторства — **«во что бы то ни стало»** могъ бы увлечь въ этомъ случаѣ руководителей дѣла обороны на **путь опасныхъ фантазій** и дорого стоющихъ авантюръ. Вполнѣ достаточно, если въ основу современнаго устройства обороны государства будутъ положены **новѣйшіе выводы только** болѣе или менѣе **безспорнаго значенія.**

Но даже относительно скромно поставленная **задача доведеія военной готовности государства до уровня современныхъ,** хотя бы только безспорно-признаваемыхъ **требованій,** встрѣтитъ на своемъ пути рядъ очень большихъ трудностей экономическаго и въ частности финансоваго порядка. Таковыя настойчиво будутъ требовать соблюденія крайней **бережливости и въ людяхъ,** отвлекаемыхъ для службы въ войскахъ отъ производительной работы, и **въ денежныхъ средствахъ,** необходимыхъ для содержанія арміи мирнаго времени, подготовки будущаго театра дѣйствій и поддержанія матеріальной части арміи на высотѣ современныхъ требованій.

Въ годы мира соображенія экономіи будутъ всегда имѣть **перевѣсъ** надъ соображеніями военнаго порядка, и, такимъ образомъ, мирная подготовка государства къ современной войнѣ неизбѣжно будетъ носить на себѣ только компромиссный характеръ. Равнымъ образомъ, при соприкосновеніи границами съ нѣсколькими государствами, подготовка возможныхъ театровъ военныхъ дѣйствій, а равно и пограничныхъ войскъ будетъ находиться также **на различныхъ ступеняхъ** готовности, смотря по степени угрозы, которую представляетъ каждое пограничное государство.

Не трудно при этомъ видѣть, что **максимальной степени военной готовности легче достигнуть** тому государству, политика котораго будетъ имѣть **опредѣленно - активное заданіе.** Руководителямъ

жизни такого государства, являющимся иниціаторами нападенія, не представитъ трудности **заблаговременно указать отечественной стратегіи** предстоящую ея разрѣшенію **задачу** не только въ смыслѣ **противника,** но и примѣрнаго **времени** столкновенія съ таковымъ. При подобныхъ же условіяхъ, проведеніе необходимыхъ мѣръ готовности и испрошеніе кредитовъ, будетъ облегчена въ чрезвычайной степени ,по сравненію съ государствомъ, въ политическія заданія котораго входитъ только оборона пріобрѣтенныхъ границъ и международнаго положенія.

Въ такомъ именно положеніи государства, имѣвшаго активное заданіе пробиться на Востокъ, находилась передъ минувшей войной Германія. Она имѣла передъ собою опредѣленныя активныя цѣли оттѣснить Россію отъ Балканъ и потому могла предвидѣть, съ какими державами ей придется неизбѣжно столкнуться при осуществленіи своихъ заданій. Пользуясь мирными настроеніями своихъ сосѣдей, она же получила возможность, какъ было уже отмѣчено, вызвать столкновеніе въ наиболѣе благопріятный для себя моментъ. Задачи Прусскаго Военнаго Министерства и его Большого Генеральнаго Штаба по достиженію болѣе значительной относительной готовности **этими условіями значительно облегчались по сравненію съ Россіей.**

Единственнымъ средствомъ противодѣйствія въ подобныхъ случаяхъ можетъ служить **«предупредительная** или **«превентивная»** война, могущая нарушить расчеты стороны, готовящейся къ вооруженному нападенію, и обернуть складывающуюся обстановку въ обратномъ направленіи. Но, для осуществленія такого образа дѣйствій, нужны особыя условія; прежде же всего твердое сознаніе **неизбѣжности** надвигающагося вооруженнаго столкновенія и **рѣшимость** пойти ему навстрѣчу.

Примѣромъ **предупредительной** войны можетъ служить внезапное нападеніе на насъ Японіи въ декабрѣ 1904 года. **Юрій Даниловъ.**

Генералъ-отъ-кавалеріи В. Гурко.

Послѣсловіе къ сущности одного спора

Исполняя желаніе редакціи «Часового», вставлю и я свое слово къ возникшей полемикѣ двухъ авторитетныхъ авторовъ русской военной литературы — генераловъ Данилова и Головина («Часовой», № 32, 31 мая 1930 г. «Предѣлы и сущность одного спора». Юр. Даниловъ).

Мнѣ кажется, что этотъ споръ принадлежитъ къ числу тѣхъ, которые не могутъ привести къ какому либо непреложному выводу, — вѣдь мнѣнія оппонентовъ основаны на предположеніи о томъ, «что было бы, если бы, да кабы».

Вообще подобные споры по большей части приводятъ къ обратному результату: обѣ стороны все болѣе проникаются правильностью своего сужденія, когда же дѣло идетъ о томъ, какъ могло бы развиться военное дѣйствіе, — сколько нибудь длительное, — такой споръ не можетъ привести къ согласному рѣшенію, ибо мы не знаемъ, какъ поступилъ бы противникъ въ случаѣ, если бы наши дѣйствія развивались бы изъ иного исходнаго положенія, ибо «каждый маневръ имѣетъ свой контръ-маневръ». Иначе говоря, развитіе военнаго эпизода зависитъ не только отъ нашей воли, но и отъ дѣятельности противника, которая мѣняется въ унисонъ съ измѣняющейся обстановкой. (Это падаетъ до минимума, когда, понеся серіозное пораженіе, противникъ лишается всякой иниціативы, что въ началѣ кампаніи не бываетъ). Поэтому въ военномъ диспутѣ не слѣдовало бы итти далѣе предположеній, какія послѣдствія получились бы отъ «перваго шага», или отъ каждаго шага (малаго, элементарнаго эпизода) въ отдѣльности и ихъ правильности, цѣлесообразности. Разсуждать о томъ, какъ развернулся бы второй шагъ, дѣло слишкомъ гадательное (вѣдь, для этого надо предположить, что противникъ дѣйствовалъ по своему плану, игнорируя дѣйствія противника или рѣшать, вѣрнѣе, гадать за него, т. е. забираться въ цѣлый лабиринтъ гаданій).

Напомню, что полемика возникла по поводу правильности распредѣленія нашихъ вооруженныхъ силъ при стратегическомъ развертываніи. При этомъ генералъ Даниловъ, въ извѣстной мѣрѣ причастный къ этой работѣ, естественно защищаетъ нашъ планъ, а генералъ Головинъ считаетъ, что было бы предпочтительнѣе направить больше силъ на Галиційскій фронтъ, усиливъ его за счетъ корпусовъ, направленныхъ къ границамъ Восточной Пруссіи, давъ послѣднимъ задачу наступленія «съ ограниченной цѣлью». (Изъ статьи генерала Данилова я не могъ выяснить, кому принадлежатъ слова, поставленныя въ кавычки, для меня не понятныя — въ отношеніи способа проведенія ихъ въ дѣлѣ).

Не правильнѣе ли поставить споръ на теоретическую почву? А теорія и опытъ говорятъ, что надо сосредоточить на главномъ театрѣ возможно больше силъ, доводя сіе до возможнаго предѣла. Нынѣ на основаніи минувшихъ событій можно попытаться выяснить, который изъ двухъ театровъ оказался для насъ главнымъ. (Объ этомъ и нынѣ можно спорить и даже съ большимъ основаніемъ, нежели передъ войной.

Въ нашемъ Генеральномъ Штабѣ, какъ извѣстно, всегда было два теченія: главный ударъ по Австріи, главный ударъ по Германіи. Пересилило первое. Но не всегда это мнѣніе торжествовало. Такъ, въ серединѣ послѣдней четверти прошлаго вѣка въ Варшавскомъ Военномъ Округѣ былъ разработанъ планъ «борьбы на два фронта». Выдаю-

щееся положеніе плацдарма, — б. Царство Польское, имѣло свои отрицательныя стороны, они и сказались, когда въ 1914 году мы должны были добрую его половину отдать почти безъ боя. Но имѣло это и выгодныя стороны: приближая районъ стратегическаго развертыванія къ жизненнымъ центрамъ непріятеля. Не предуказывалось, куда будетъ направленъ главный ударъ, намѣчался онъ на Германію.

Теоретически, послѣдняя альтернатива была правильнѣе. Германія была душой всей борьбы центральныхъ державъ. Ея пораженіе на обоихъ фронтахъ приводило къ крушенію всѣхъ замысловъ двойственнаго союза, а въ 1914 году она находилась подъ моральнымъ гнетомъ выступл. Англіи*). Но эта же альтернатива требовала проведенія смѣлаго рѣшенія сосредоточенія главной ударной группы на обоихъ берегахъ средней Вислы. Иные возразятъ, что это могло бы вызвать рѣшеніе Германіи наносить главный ударъ на Восточной границѣ. Возможно, но кто можетъ сказать, какія это вызвало бы послѣдствія. Во всякомъ случаѣ оно нарушило бы планъ Германіи, — еще лишній моральный ударъ.

Но и здѣсь была одна гадательная данная — личность Верховнаго Вождя русской арміи. Выполнять смѣлое рѣшеніе оставленія почти завѣсы противъ Австро-Венгерской арміи и наносить сокрушительный ударъ по малочисленнымъ силамъ германцевъ, съ вѣроятіемъ, что австро - венгерцы занесутъ ударъ во флангъ сообщеній нашихъ главныхъ силъ, имѣя во главѣ ихъ вождя, который плану не сочувствуетъ, или, хуже, не видитъ, какъ онъ его съ успѣхомъ выполнитъ — несло бы въ себѣ самомъ зародышъ неудачи. Нужно ли изъ этого дѣлать заключеніе, что нашъ Генеральный Штабъ выбралъ рѣшеніе въ расчетѣ на вождя средней величины, или онъ создался въ головѣ человѣка, не видѣвшаго, какъ можно выполнить смѣлый замыселъ.

Во всякомъ случаѣ, Военнымъ Министромъ была сдѣлана крупная ошибка, что имъ не было испрошено у Главы Государства, кого онъ желаетъ видѣть въ роли Русскаго Верховнаго Вождя, дабы дать и ему возможность и ознакомиться съ планомъ кампаніи и внести свои поправки. Любая цѣль можетъ быть достигнута разными путями, но огромный залогъ успѣха, если выборъ пути дѣлается тѣмъ, кто долженъ вести къ цѣли.

Если по какимъ либо причинамъ сего сдѣлать Военный Министръ не могъ или не желалъ, то былъ правда, иной выходъ: разработать оба плана: одинъ — для болѣе осторожнаго вождя, другой — для болѣе рѣшительнаго. И эта альтернатива имѣетъ свои тѣневыя стороны (гдѣ ихъ нѣтъ?). Изъ нихъ немалая — почти двойная работа, большія лишнія затраты. Иной скажетъ, возможность ошибокъ при выполненіи, но блестящее выполненіе нашего стратегическаго развертыванія служитъ залогомъ малой вѣроятности такихъ ошибокъ.

Но вернемся къ возникшему «спору».

Въ случаѣ сосредоточенія большихъ силъ противъ Австріи, генералъ Головинъ предполагаетъ, что мы должны были достигнуть полнаго разгрома А. В. арміи, а это заставило бы германцевъ броситься на помощь союзнику ранѣе достиженія рѣшительнаго успѣха на западномъ фронтѣ.

Для освѣщеія возникшаго разногласія позволю себѣ также сдѣлать предположеніе.

Сначала, въ двухъ словахъ, обстановка.

На границѣ В. Пруссіи мы сосредоточили силы по числу баталіоновъ превосходившія силы противника.

Нельзя отрицать, что при нынѣшнемъ развитіи сношеній, сообщеній и воздушной развѣдки, дѣйствія по вутреннимъ операціоннымъ линіямъ потеряли одинъ изъ главныхъ залоговъ успѣха — внезапность (появленіе передъ намѣченной группой противника, въ случаѣ если обороняющійся хоть сколько нибудь ими воспользуется). Второй и третій элементы въ этотъ періодъ мы использовать не могли, но раціонально использовавъ первый наше командованіе могло бы парировать или избѣгнуть нѣмецкаго удара у Мазурскихъ озеръ, удара, который нѣмцы считали рискованнымъ. Что мѣшало генералу Самсонову, разъ онъ счелъ нужнымъ покинуть свой штабъ и телеграфъ, дабы наблюдать наступленіе, въ лучшемъ случаѣ дивизіи, придать штабамъ корпусовъ искровые телеграфы, обслуживавшіе кавалерійскіе дивизіи.

(Сіе тѣмъ болѣе, что послѣднія, повидимому, рѣдко ими пользовались. Сужу потому, что я рѣдко могъ связаться по искровому телеграфу съ сосѣдними кавалерійскими частями, но каждодневно имѣлъ связь со штабами армій, и сіе не смотря на то, что никогда не отводилъ свои полки на ночлегъ въ глубокій тылъ, а ночевалъ по близости мѣста боя, обязательно разсѣдлывая, предоставляя противнику отходить, если моя близость его безпокоитъ). Имѣя постоянную связь со своими корпусами, допустимо предполагать, что генералъ Самсоновъ, имѣвшій основательный боевой опытъ, былъ бы въ состояніи руководить дѣйствіями своихъ корпусовъ и не дать имъ разползтись: когда половина его арміи продолжала энергично наступать, другая половина въ двухъ группахъ на обоихъ флангахъ уже отошла далеко въ тылъ, добавлю, безъ достаточныхъ причинъ.

Допустимъ даже, что вмѣсто генерала Жилинскаго, былъ бы начальникъ, способный координировать дѣйствія двухъ, ввѣренныхъ ему въ то время армій, и не допустившій быихъ слишкомъ большое расхожденіе, ради приближенія къ опустѣвшей крѣпости Кенигсбергу. Наконецъ, еще одно предположеніе. Допустимъ, что германское Главнокомандованіе признало бы правильнымъ рѣшеніе генера-

*) Въ 1914 году Германія, кромѣ того, находилась подъ моральнымъ гнетомъ такъ называемой ею «измѣны» Италіи и неожиданнымъ выступленіемъ Англіи.

ла фонъ Притвица отвести нѣмецкіе корпуса на лѣвый берегъ Вислы. (Въ дѣйствительности, ихъ отступательный маршъ какъ нельзя лучше сыгралъ въ руку генералу Людендорфу, перехватившему ихъ по пути для кратчайшаго направленія противъ арміи Самсонова).

При этихъ условіяхъ много шансовъ, что нашъ первоначальный успѣхъ въ Восточной Пруссіи развился бы. 1-я и 2-я арміи соединились бы и къ нимъ стала бы подходить 10-я. Рѣка Висла явилась бы разграничительной линіей съ нашимъ противникомъ. Гадать что было бы дальше — дѣло праздное, но во всякомъ случаѣ успѣхъ былъ бы на нашей сторонѣ, а исходное положеніе для продолженія борьбы было бы не дурное, не смотря на неорганизованность тыла и связанный съ этимъ рядъ импровизацій, что значительно затрудняло бы нормальную работу тыла съ его послѣдствіями.

Не думаю, что при такомъ теченіи событій, кто либо сталъ бы утверждать, что распредѣленіе силъ по плану стратегическаго развертыванія было нецѣлесообразно.

Сдѣлаемъ другое предположеніе. Стратегическое развертываніе состоялось согласно указаній генерала Головина. Тогда наши дѣйствія противъ А. В. армій имѣли бы шансы быть болѣе успѣшными даже болѣе быстрыми. При этихъ условіяхъ Австрія навѣрное потребоваала бы помощи у союзника. Допустимъ, что въ Германіи сознали бы, что выбытіе изъ строя Австріи равносильно потерѣ кампаніи и выслали бы въ Австрію, но не два корпуса, а вѣроятно цѣлую армію, что большой разницы въ теченіе событій не составило бы. (Часть корпусовъ нѣмцы могли бы взять со своего восточнаго фронта). Въ этомъ случаѣ нашъ успѣхъ на Юго-Западномъ фронтѣ легко могъ бы превратиться въ крупную неудачу, ибо мы испытали, въ какой мѣрѣ присутствіе германскихъ войскъ среди австро-венгерскихъ усиливало боеспособность послѣднихъ. Но сіе съ той разницей, что неудача въ Восточной Пруссіи ограничилась потерей пяти дивизій, а на Юго-Западѣ оно отразилось бы почти на всей нашей арміи. Послѣдствія сего трудно оцѣнить...

Могутъ возразить, что это фантазія, но развѣ не фантазія тѣ предположенія, которыя дѣлаются при условіи иного распредѣленія нашихъ силъ по плану стратегическаго развертыванія.

Но въ своей статьѣ генералъ Даниловъ болѣе подробно остановился на другомъ вопросѣ въ области историческихъ событій.

Генералъ Даниловъ ставитъ вопросъ, можно ли допустить выполненіе такого стратегическаго развертыванія, которое нарушило бы данное нами французскому командованію обѣщаніе и рѣшаетъ его отрицательно, съ чѣмъ нельзя не согласиться. Не даромъ русскій неписанный кодексъ нравственныхъ правилъ гласилъ: «не давши слова крѣпись, а давши держись». Мы его и держались, но крѣпились ли, давая слово?

Въ неоднократныхъ совѣщаніяхъ начальниковъ русскихъ и французскихъ Генеральныхъ Штабовъ мы были неизмѣнно уступчивы, хотя Франціи нужнѣе былъ союзъ съ Россіей, нежели обратно.

Было ли это слѣдствіемъ моральнаго вліянія французскихъ начальниковъ Генеральныхъ Штабовъ, начиная съ Буадефра или малый уровень силы характера, м. б. и эрудиціи у замѣстителей Генералъ-Адъютанта Обручева и ихъ ближайшихъ помощниковъ — рѣшать не берусь, — но фактъ на лицо. Дѣлая уступки, мы постепенно сковывали нашу свободу дѣйствій.

Если въ вопросѣ распредѣленія силъ по плану стратегическаго развертыванія принятое рѣшеніе можно признать отвѣчающимъ обстановкѣ, то нельзя всегда сказать того-же о самомъ періодѣ военныхъ дѣйствій, гдѣ мы также неизмѣнно исполняли всѣ подчасъ чрезмѣрныя просьбы, — чтобы не сказать требованія, — французскаго Главнаго Командованія и Правительства.

Вопроса этого касаться не буду, ибо онъ подробно и талантливо разобранъ генераломъ Головинымъ въ одномъ изъ его трудовъ. **В. Гурко.**

Телевидящее Око

Въ статьѣ, посвященной слухамъ объ американскихъ достиженіяхъ въ области «телевидѣнія на аэропланѣ», британскій летчикъ капитанъ О. Робинсонъ отмѣчаетъ подлинное положеніе вещей по этому вопросу.

Въ печать проникли слухи о томъ, что американскій изобрѣтатель усовершенствовалъ «телевидящее око» для аэроплана такимъ образомъ, что создалъ возможность видѣть площадку для спуска сквозь туманъ и густыя облака или же возможность наблюдать за движеніями непріятельскихъ силъ, оставаясь скрытымъ облаками. Капитанъ Робинсонъ добавляетъ, что слухи эти связывали «телевидящее око» съ усовершенствованнымъ примѣненіемъ принциповъ, использованныхъ Бэйрдомъ въ его «Нокто вижіонъ». Аппаратъ этотъ былъ построенъ, по исходной мысли изобрѣтателя, на возможности создавать фото-электрическія клѣточки, чувствительныя для инфра-красныхъ лучей солнечнаго спектра. Фотоэлектрическія клѣточки играютъ въ примѣненіи къ телевизіону ту же роль, какую выполняетъ микрофонъ въ радіопередачѣ, и подобно тому, какъ можно изготовить микрофонъ, улавливающій недоступныя уху звуковыя волны, есть способы создать свѣтовыя клѣточки, улавливающія недоступныя человѣческому зрѣнію свѣтовыя вибраціи.

Аппаратъ Бэйрда, впервые демонстрированный имъ еще въ 1926 г., позволяетъ видѣть свѣтъ сквозь туманъ или облака, но нужно отмѣтить, что для своей работы онъ необходимо предполагаетъ наличіе свѣта. Это можетъ быть свѣтъ особаго свойства, напр., инфракрасный, невидимый непріятелемъ и улавливаемый лишь тѣми, кто снабженъ «Нокто-вижіонъ».

Капитанъ Робинсонъ съ особой силой подчеркиваетъ всю важность этого «ограничительнаго свойства» системы Бэйрда. «Переходъ отъ пользованія свѣтомъ при спускѣ или при полетѣ до пользованія телевидящимъ окомъ настолько грандіозенъ, что всѣ слухи подлежатъ весьма осторожному обращенію». «Для спуска при помощи «Нокто-вижіонъ» необходимо наличіе мощной сѣти инфра-красныхъ лучей, но для того, чтобы видѣть ее, погруженной во мракъ, необходима помощь фото-электрическихъ клѣточекъ съ недоступной еще наукѣ чувствительностью.

Сраженіе у Ляояна

Наступленіе японцевъ на сѣверъ противъ нашихъ войскъ, сосредоточенныхъ около Ляояна, привело 26 лѣтъ тому назадъ къ долгому и упорному Ляоянскому сраженію, имѣвшему рѣшительное и громадное вліяніе на весь ходъ японской войны.

Напомнимъ кратко, что японцы еще въ февралѣ 1904 г. высадили свою 1-ю армію ген. Куроки въ 60.000 въ Кореѣ и затѣмъ вели ею наступленіе по направленію на Ляоянъ съ тѣмъ, чтобы этимъ движеніемъ прикрыть высадку другихъ армій. На пограничной съ Манчжуріей р. Ялу у с. Тюренчена эта армія встрѣтила сопротивленіе со стороны нашего небольшого отряда силою въ 7500 чел., который послѣ упорнаго боя, былъ обойденъ съ лѣваго фланга и долженъ былъ отступить.

Послѣ этого боя и дальнѣйшаго движенія впередъ арміи Куроки, японцы высадили у Бицзыво 2-ю армію ген. Оку въ 50.000 и направили ее къ Квантунскому полуострову, чтобы отрѣзать П. Артуръ. Для задержанія ея ген. Стессель выдвинулъ къ Цинчжоу 5 стр. Сибирскій полкъ, который занялъ укрѣпленную позицію на узкомъ перешейкѣ, которымъ соединяется Квантунскій полуостровъ съ Манчжуріей. Цѣлый день 13 мая этотъ полкъ мужественно отбивалъ всѣ атаки японцевъ, нанесъ имъ потерю въ 4500 чел., но потерявъ самъ треть состава, обойденный, обстрѣливаемый во флангъ японскими судами и неподдержанный съ тыла, долженъ былъ отступить. Японцы заняли Цинчжоу, а затѣмъ и г. Дальній, гдѣ потомъ высадили стотысячную 3-ю армію г. Ноги, назначенную для овладѣнія П. Артуромъ. Армія Оку была направлена вдоль желѣзной дороги къ сѣверу, а между нею и арміей Куроки стала наступать вновь высадившаяся 4-я армія ген. Нодзу въ числѣ 50.000.

Имѣя еще недостаточныя силы, ген. Куропаткинъ предполагалъ выждать сосредоточенія у Ляояна всей своей арміи, чтобы тогда дать рѣшительный бой японцамъ. Въ виду однако настояній намѣстника, опасавшагося за судьбу П. Артура и флота, онъ въ концѣ мая направилъ къ югу вдоль желѣзной дороги отрядъ ген. Штакельберга въ составѣ двухъ дивизій для облегченія положенія отрѣзанныхъ войскъ П. Артура. Этотъ отрядъ, слишкомъ слабый для выполненія возложенной на него задачи, столкнулся у ст. Вафангоу съ арміей Оку, потерпѣлъ неудачу и отступилъ.

При дальнѣйшемъ наступленіи японцы продвигались, имѣя армію Куроки, уступомъ справа и впереди. Пользуясь значительнымъ превосходствомъ въ силахъ, особенно относительно горной артиллеріи, и дѣйствуя обходами, они заставляли отступать наши передовые отряды. Наибольшее сопротивленіе оказано было имъ у станціи Дашичао, откуда отдѣляется вѣтка на портъ Инкоу, сохранить которую для насъ было весьма важно, такъ какъ черезъ Инкоу мы могли имѣть еще хоть слабую, но единственную морскую связь съ П. Артуромъ.

Дашичао защищалъ отрядъ ген. Зарубаева, составленный изъ частей 1 и 4 Сибир. корпусовъ. Армія Оку атаковала его 11 іюля, но всѣ атаки японцевъ были отбиты съ большимъ для нихъ урономъ, при чемъ особенно отличился 12 Сиб. Барнаульскій полкъ, атакой въ штыки отбросившій японцевъ. Генералъ Куропаткинъ однако не рѣшался держать выдвинутымъ впередъ нашъ правый флангъ и приказалъ ген. Зарубаеву отступить. Этимъ отдавался японцамъ и портъ Инкоу.

Постепенно, подъ давленіемъ армій Нодзу и Куроки отступали и другіе наши отряды. Къ концу іюля, когда начался двухнедѣльный періодъ дождей, войска всѣхъ нашихъ отрядовъ собрались въ 20-30 верстахъ къ югу отъ Ляояна.

Бывшіе до того времени отступленія хоть и были тяжелы, но не подорвали духа войскъ, такъ какъ всѣ знали, что главный бой предположенъ у Ляояна и дѣйствительно въ этомъ бою нашими войсками была проявлена исключительная стойкость. Всѣ понимали, что подъ Ляояномъ будетъ рѣшаться участь войны и судьба П. Артура.

Ляоянъ находится на южномъ берегу р. Тайдзыхе, которая въ бродъ трудно проходима. Общее направленіе рѣки у города съ востока на западъ, а ниже города, верстахъ въ 20 она поворачиваетъ на югъ. Для защиты мостовъ и всякихъ запасовъ Ляоянъ былъ сильно укрѣпленъ. Къ югу отъ него, упираясь флангами въ рѣку, шло три линіи фортовъ и редутовъ солидной профили. Кромѣ того, еще южнѣе верстахъ въ восьми отъ Ляояна была выбрана и хорошо укрѣплена сильная передовая позиція на высотахъ южнѣе города. Дугою въ 20 верстъ она огибала городъ, упираясь флангами въ рѣку. На этой позиціи и рѣшено было дать главный отпоръ японцамъ, но при приближеніи послѣднихъ

Британскій летчикъ напоминаетъ о томъ, что изобрѣтательская работа въ этой области движется очень медленно, каждая новая деталь не ускользаетъ отъ «мірового» вниманія, возможность «скачка» — не существуетъ. Извѣстно, что настойчивой работой физиковъ удалось усилить чувствительность фотоэлектрическихъ клѣточекъ, но все же телевидѣніе ограничивается еще предѣлами дневного свѣта. Согласно слухамъ, «телевидящее око» представляетъ собою особаго рода телескопъ, и уже одно это обстоятельство влечетъ, по мнѣнію капитана Робинсона, «потерю части свѣта». Фотоэлектрическія клѣточки, чувствительныя къ инфра-краснымъ лучамъ, дискъ, вращающійся предъ источникомъ свѣта и «амперликаторъ» для пользованія термоническими valves — такова схема этого «ока». Принимая во вниманіе ограниченную чувствительность «клѣточекъ», капитанъ Робинсонъ считаетъ, что говорить о рѣшеніи проблемы «зрѣнія во мракѣ» еще преждевременно.

ген. Куропаткинъ рѣшилъ еще раньше задержать противника на позиціяхъ, находившихся верстахъ въ 25 къ югу отъ Ляояна, а именно Аншандзянской (западная, 12 верстъ по фронту), Ляйдяньсянской (средняя, 15 верстъ) и Анпинлинской (20 в. по фронту, восточная). Первая была сильная по природѣ, вторая не изъ сильныхъ, а третья весьма слабая. При этомъ между первой и второй былъ незанятый промежутокъ въ 18 верстъ, черезъ который японцы старались обойти наши позиціи. Позиціи эти не были заблаговременно укрѣплены.

Сраженіе началось 11 и 12 августа столкновеніями передовыхъ частей, а 13 августа японцы повели общее наступленіе на наше расположеніе. Они были отбиты у Аншодзяна 1-мъ и 4-мъ Сибир. корпусами и удержаны у Ляндянсяна 3-мъ Сиб. корпусомъ, но имѣли успѣхъ противъ Анпинлина, гдѣ 10 корпусъ долженъ былъ отступить. Тогда ген. Куропаткинъ приказалъ всѣмъ войскамъ отойти на передовую позицію у Ляояна. Отступленіе это исполнено было 14 и 15 августа при весьма трудныхъ условіяхъ, по дорогамъ, обратившимся отъ дождей въ сплошную грязь.

Передовую позицію заняли 1, 3 Сибир. и 10 корпуса. Въ резервѣ были 2 и 4. Недавно прибывшій 17 корпусъ былъ оставленъ на правомъ берегу рѣки для защиты нашего лѣваго фланга. Въ этихъ войскахъ и отдѣльныхъ отрядахъ для обезпеченія фланговъ было до 140.000. Кромѣ того прибывшій въ Мукденъ 5 Сиб. корпусъ былъ тамъ оставленъ для обезпеченія тыла, но въ два часа дня могъ быть притянутъ къ полю сраженія.

Въ трехъ японскихъ арміяхъ къ началу сраженія было около 150.000. Вообще силы противниковъ были равныя, но у насъ было большое превосходство въ кавалеріи, а у японцевъ въ горной артиллеріи, которой у насъ было очень мало.

Главный бой произошелъ 17 августа. Усиленно обстрѣливая нашу передовую позицію, японцы цѣлый день энергично и яростно атаковывали наше расположеніе, но всѣ усилія ихъ разбились о стойкость нашихъ войскъ. Они понесли громадныя потери, утомились и вечеромъ прекратили атаки. Видя невозможность сбить насъ съ позиціи, маршалъ Ойяма рѣшилъ прибѣгнуть къ рискованному средству, а именно къ дальнему обходу, почему приказалъ ген. Куроки ночью же переправить часть арміи на правый берегъ рѣки Тайдзыхе для угрозы нашему тылу и желѣзной дорогѣ.

Въ ночь на 18-ое ,верстахъ въ 30 восточнѣе Ляояна, незамѣтно для насъ, Куроки переправилъ въ бродъ одну дивизію, а утромъ 18 еще бригаду. До часу дня, пока не былъ наведенъ мостъ и перевезена артиллерія, эти полторы дивизіи находились въ чрезвычайно опасномъ положеніи, имѣя верстахъ въ семи передъ собой весь 17 корпусъ, но мы этого не знали и 17 корпусъ, выжидая распоряженій, сохранилъ оборонительное положеніе. Къ вечеру 18 Куроки самъ сталъ наступать и занялъ бывшія передъ нимъ Канквантунскія высоты. Для про-

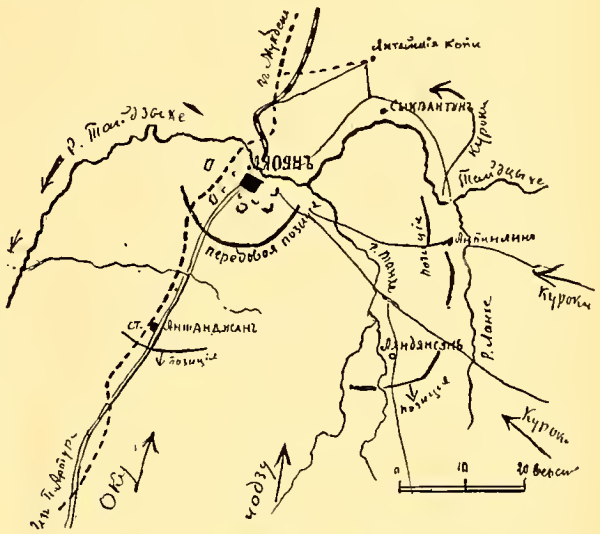

Сраженіе у Ляояна.

изводства на насъ большаго впечатлѣнія Куроки одну бригаду направилъ къ сѣверу, угрожая Янтайскимъ копямъ и желѣзной дорогѣ.

Обходъ Куроки очень встревожилъ ген. Куропаткина. Предстояло или атаковать ослабленныя обходомъ войска передъ Ляояномъ или обрушиться всѣми силами на Куроки. Въ настоящее время можно съ увѣренностью полагать, что наступленіе въ первомъ направленіи могло привести къ самымъ рѣшительнымъ послѣдствіямъ. Всѣ военные агенты, бывшіе при японской арміи, утверждаютъ, что въ это время положеніе японскихъ войскъ было очень тяжелымъ. Въ бѣшенныхъ атакахъ они истощили свои силы и утомились, а свѣжихъ резервовъ не имѣли. Германскій агентъ говоритъ, напримѣръ, что переходъ въ наступленіе даже бригадой пѣхоты по направленію между арміями Нодзу и Куроки далъ бы блестящую побѣду и кончился бы катастрофой для японской арміи. Расположенный къ японцамъ англійскій военный агентъ ген. Гамильтонъ подтверждаетъ, что такое наступленіе разрѣзало бы японскую армію на двѣ части и уничтожило бы всѣ обозы. Очень опасались этого движенія и японцы. Ген. Куропаткинъ рѣшилъ однако избрать второе рѣшеніе, а именно перевести главныя силы отъ Ляояна на правый берегъ, пристроить лѣвѣе 17 корпуса и, охватывая Куроки лѣвымъ флангомъ, опрокинуть его. Къ сожалѣнію этотъ маневръ былъ сложенъ, требовалъ много времени для исполненія и не могъ благопріятно отразиться на духѣ войскъ, какъ связанный съ отступленеімъ отъ Ляояна защитниковъ его.

Въ ночь на 19 августа ген. Куропаткинъ приказалъ очистить передовую позицію у Ляояна, 2-му и 4-му корпусамъ остаться оборонять форты, а 1-му, 3-му и 10-му перейти рѣку для присоединенія къ 17 корпусу. Съ тяжелымъ чувствомъ эти войска очищали позицію. Пополнивъ 20 августа запасы въ Ляоянѣ, они, 21 августа перешли на правый берегъ. Японцы, занявъ передовую позицію, воспрянули

духомъ, и съ цѣлью помѣшать нашимъ войскамъ двинуться противъ Куроки, 20-го усиленно обстрѣливали съ передовой позиціи форты Ляояна и даже дѣлали попытку атаковать ихъ, но были отбиты.

Ген. Куроки къ вечеру 19 августа смѣло перешелъ въ наступленіе и занялъ гору Сыквантунъ, которая, находясь на правомъ флангѣ 17 корпуса, должна была служить какъ бы осью для задуманнаго движенія для охвата войскъ Куроки. Попытки вернуть ее не были успѣшны, такъ какъ отбивались усиленнымъ огнемъ японской артиллеріи. Въ дополненіе къ этой неудачѣ случилась 20 августа утромъ другая съ 54 рез. дивизіей ген. Орлова, только что прибывшей къ арміи и направленной отъ Янтайскихъ копей во флангъ Куроки. Эта дивизія неосмотрительно наткнулся на полѣ, покрытомъ гаоляномъ, на бригаду японцевъ, попала подъ жестокій огонь и въ разстройствѣ отступила.

Эти отдѣльныя неудачи въ атакахъ противъ Куроки и до дерзости смѣлыя дѣйствія послѣдняго производили впечатлѣніе, что у него гораздо больше силы, чѣмъ тѣ тридцать тысячъ, которыя могли быть на правомъ берегу. Противъ него теперь готовилась собраться масса не меньше восьмидесяти тысячъ, но недостатокъ свѣдѣній о силахъ Куроки и опасеніе за сохраненіе сообщеній съ тыломъ и за цѣлость желѣзной дороги, отъ которой японцы были въ 20 верстахъ, заставили ген. Куропаткина отмѣнить предположенную атаку и отдать 21 августа приказъ объ общемъ отступленіи и объ очищеніи Ляояна. Послѣдній отлично держался до послѣдней минуты и отступленіе совершено было въ порядкѣ. Никакихъ трофеевъ японцамъ не было оставлено, запасы были вывезены или сожжены, мосты уничтожены или разрушены.

Во время боевъ подъ Ляояномъ мы потеряли 520 офицеровъ и 15.300 ниж. чиновъ. Японцы потеряли 600 офицеровъ и 17.000 ниж. чиновъ.

22 и 23 августа продолжалось отступленіе. Японцы не преслѣдовали по недостатку кавалеріи и потому, что сами разбились объ укрѣпленія и позиціи Ляояна. Ихъ счастіе, что мы не рѣшились сдѣлать 18 и 19 августа усиліе, чтобы отбросить и разрѣзать арміи Нозду и Куроки или всѣми силами атаковать переправившіяся войска Куроки. Матеріально мы были близки къ полной побѣдѣ, но не хватило воли и рѣшительности довести дѣло до конца. Ходъ войны могъ бы быть совсѣмъ иной, съ отступленіемъ же отъ Ляояна предрѣшалась и печальная судьба Портъ-Артура и запертаго въ немъ флота.

А. С.

Ген.-Лейтенантъ В. А. ЛЕХОВИЧЪ

(Къ 50-лѣтію службы въ офицерскихъ чинахъ)

Генералъ-лейтенантъ Влад. Андр. Леховичъ окончилъ Орловскій Бахтина Кадетскій корпусъ въ 1877 г. и Мих. Артил. Училище 8-21 августа 1880 г., выйдя оттуда подпоручикомъ съ прикомандированіемъ къ Л.-Гв. 2-й арт. бр., а въ 1881 г. переведенъ туда же прапорщикомъ. Съ 1893 по 1895 г. былъ адъютантомъ Л.-Гв. 2-й арт. бр. Въ 1898 г. окончилъ курсъ Офиц. Арт. Школы, послѣ чего послѣдовательно командовалъ 3-й бат. Л.-Гв. 1-й Арт. Бр., 1-й Е. И. В. Вел. Кн. Мих. Павловича бат-ей той же бригады, Гвардейскимъ Стрѣлк. Артилл. Дивизіономъ, 22-й Арт. Бригадой. Произведенный въ 1906 г. въ ген.-майоры съ 1907 по 1909 г. командовалъ Л.-Гв. 2-й Арт. Бр-ой. Въ 1909 г. былъ назначенъ Помощникомъ Нач-ка Глав. Арт. Упр.-нія съ оставленіемъ по Гвард. пѣш. артиллеріи и съ зачисленіемъ въ списки Л.-Гв. 2-й Арт. Бр-ды. Въ 1910 г. произведенъ въ ген.-лейтенанты. Въ 1915 г. назначенъ на особо утвержд. должность Пом.-ка Нач-ка Гл. Арт. Упр.-нія по учету и снабженію фронта предметами арт. боев. снабженія. Именнымъ Высоч. Указомъ даннымъ Прав. Сенату 1917 г., февраля 22-го былъ назначенъ пом.-омъ Военнаго Министра, но въ виду наступившихъ тревожныхъ событій въ должность уже не вступилъ. 6 марта 1917 г. назначенъ Нач.-омъ Гл. Арт. Упр. При первомъ же посѣщеніи большевиками управленія — отказался продолжать службу и уѣхалъ въ Малороссію. Со 2 авг. 1919 г. по 28 февраля 1920 года состоялъ при Управленіи по Арт. Снабж. Добр. Арміи. Съ 28 февраля 1920 г. эвакуировался изъ Новороссійска въ Сербію, гдѣ былъ предсѣдателемъ Общества Артиллеристовъ, членомъ Совѣта Объед. Офиц. Организацій и занималъ рядъ другихъ почетныхъ должностей. Въ 1924 г. переѣхалъ въ С. А. С. Ш. (Нью-Іоркъ), гдѣ былъ начальникомъ Отдѣла Р. О. В. С. и стоялъ во главѣ Обще-Гвардейскаго объединенія и Обще-Артилл. Объединенія. Состоя почетн. членомъ Правленія Рус. Воен. Инвал. за рубежомъ, ген. Леховичъ былъ организаторомъ 1-го и послѣдующихъ «Дней Русс. Инвалида» въ Америкѣ.

Ген. Леховичъ имѣетъ всѣ ордена до Влад. 2-й ст. и Бѣлаго Орла включительно. Всю жизнь свою маститый юбиляръ честно и беззавѣтно служилъ Россіи и родной артиллеріи.

1730- -1930

Лейбъ-Гвардіи Измайловскій полкъ

Генералъ-Лейтенантъ Киселевскій.

Къ 200-лѣтію со дня основанія Лейбъ-Гвардіи Измайловскаго полка

Императрица Анна Іоанновна

22 сентября по старому стилю (5 октября по новому) 1930 года исполнится 200 лѣтъ со дня учрежденія Л.-Гв. Измайловскаго полка. Предположенія о томъ, какъ слѣдуетъ отпраздновать и чѣмъ отмѣтить 200-лѣтіе полка, въ средѣ полковыхъ офицеровъ возникли лѣтъ 25 до самаго событія, и тогда же было приступлено къ сбору необходимыхъ для этого средствъ.

Никто тогда, конечно, не предвидѣлъ, что ко дню юбилея не будетъ самого юбиляра, что въ безвѣстномъ отсутствіи будутъ всѣ его солдаты, что его офицеры окажутся разсѣянными по всему земному шару, что самое имя его, какъ и имена всѣхъ полковъ старой Россіи, не будетъ значиться въ составѣ вооруженныхъ силъ нашей Родины и что будущіе правители нѣкогда великой и могучей Россіи постараются стереть съ лица земли самое воспоминаніе объ ней, начать съ того, что отнимутъ у нея ея Царя и ея имя.

И, вотъ, теперь мы стоимъ передъ совершившимся. Нѣтъ Россіи, нѣтъ ея Императора, нѣтъ старой Гвардіи и Арміи, нѣтъ нашего полка. И приходится не праздновать 200-лѣтній юбилей полка, а лишь чествовать 200-лѣтіе со дня его основанія.

Для всѣхъ, имѣвшихъ честь служить Л. Гв. въ Измайловскомъ полку, какъ и для всѣхъ, чтущихъ славное 2-хъ вѣковое служеніе его Родинѣ, значеніе этого дня — 22 сентября 1730 года — не измѣнилось отъ того, что самому полку Господь не судилъ дожить до своего 200-лѣтія. Въ этотъ день родился полкъ, почти 200 лѣтъ вѣрой и правдой послужившій своимъ Государямъ и Родинѣ, а 22 сентября (5 октября) 1930 года исполняется 200 лѣтъ со дня рожденія. Для всѣхъ, связавшихъ свои имена съ именемъ полка, значеніе этихъ двухъ датъ по-прежнему огромно.

Нѣтъ полка, но жива память о немъ, жива надежда, что онъ будетъ опять. Нѣтъ полка, но есть живые свидѣтели и участники его боевой славы, его старые офицеры, носители его завѣтовъ, для нихъ не только дорогихъ, но и священныхъ. Нѣтъ общества офицеровъ полка, но есть всемірный «Союзъ Измайловцевъ», объединившій почти всѣхъ офицеровъ полка, хотя и разбросанныхъ по всему лицу земли, но крѣпко спаянныхъ любовью къ старому полку и преклоненіемъ передъ его славнымъ прошлымъ.

Наступающій день 200-лѣтія полка наполняетъ сердца всѣхъ, носившихъ и носящихъ его имя, гордымъ сознаніемъ своего участія въ его дѣлахъ, въ его мирной и боевой работѣ — въ его исторіи. Онъ переноситъ ихъ мысленно въ незабываемое прошлое, наполняетъ ихъ сердца глубокой благодарностью къ славнымъ полковымъ предкамъ, ковавшимъ

Государь Императоръ Николай II въ формѣ полка.

Село Измайлово

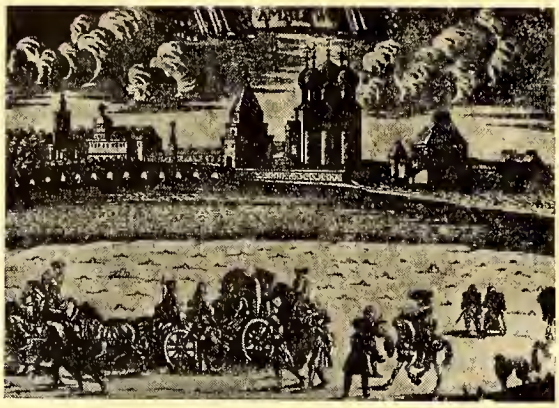

(Съ гравюры Зубова)

Подмосковное село Измайлово было предоставлено Петромъ I-мъ въ пожизненное пользованіе Царицѣ Прасковьи Ѳеодоровнѣ, рожд. Салтыковой, послѣ кончины ея супруга Царя Ивана Алексѣевича (1696). Здѣсь образовалась жизнь старомосковскаго типа — включительно до окруженія двора богомолками и скоморохами. «Дворъ моей невѣстки», смѣялся Петръ: «это госпиталь уродовъ, ханжей и пустосвятовъ». Царица Прасковья должна была, однако, скрѣпя сердце, появляться и при Дворѣ Петра, съ его «нѣмецкими порядками». Измайлово сохранило мѣсто отдѣльнаго Московскаго Двора и въ Петербургскій періодъ — вплоть до тридцатыхъ годовъ 18-го в. Здѣсь, до 1710 г. — времени своего замужества и отъѣзда въ Митаву — жила и воспитывалась будущая Императрица Анна Іоанновна. Вступивъ на престолъ, она запечатлѣла память о своемъ дѣтствѣ и селѣ Измайловѣ, давъ новому гвард. пѣх. полку названіе Измайловскаго. Связано Измайлово также и съ зарожденіемъ русскихъ морскихъ силъ: здѣсь Петръ нашелъ знаменитый ботикъ — дѣдушку русскаго флота.

Б. Г.

Полковники и Шефы Л.-Гв. Измайловскаго полка

Графъ Карлъ Густавъ Левенвольде, полковникъ 1730-1735; Императрица Анна Іоанновна, полковникъ 1735-1740; Императрица Елисавета Петровна, полковникъ 1741-1761; Императоръ Петръ III, полковникъ 1761-1762, шефъ 1762; Императрица Екатерина II, полковникъ 1762-1796; Императоръ Павелъ I шефъ и полковникъ 1796; Великій Князь Константинъ Павловичъ, полковникъ 1796, шефъ 1796-1800 Вел. Кн. Николай Павловичъ шефъ 1800-1825: Импер. Николай I шефъ 1825-1856; Импер. Александръ II шефъ 1856-1881; Цесаревичъ, Великій Князь Николай Александровичъ 2-й шефъ 1843-1865; Цесаревичъ Великій Князь Александръ Александровичъ 2-й шефъ 1865-1881; Императоръ Александръ III шефъ 1881-1894; Императоръ Николай II шефъ съ 1894.

на протяженіи двухъ столѣтій его исторію, создавшихъ его священные для нихъ завѣты, и благоговѣйнымъ преклоненіемъ передъ священной памятью Державной Основательницы полка, давшей ему жизнь, и всѣхъ Державныхъ Шефовъ, во всѣ времена дарившихъ полкъ своимъ милостивымъ вниманіемъ и неизмѣннымъ расположеніемъ. Головы Измайловцевъ благоговѣйно склоняются передъ памятью тѣхъ, кто своею жизнью, отданной на поляхъ брани, запечатлѣлъ свою преданность Государю и Родинѣ, на чьихъ костяхъ создавалась боевая слава полка, чьею кровью, какъ не уступающимъ никакому времени цементомъ, вязалась неразрывная, тѣсная связь между всѣми, честно и съ достоинствомъ носившими имя своего полка. Такъ крѣпка, такъ неразрывна эта связь, что и послѣ безпримѣрнаго потрясенія, постигшаго нашу Родину, разбросавшаго насъ по всему міру, не смотря на то, что прошло уже почти 13 лѣтъ, какъ пересталъ существовать полкъ, тянутся другъ къ другу оставшіеся въ живыхъ его офицеры и въ тѣсномъ «Союзѣ» не только находятъ утѣшеніе въ постигшемъ ихъ несчастьи, но и укрѣпляются въ надеждѣ на воскрешеніе родного полка и находятъ пути, по которымъ надо идти, чтобы заслужить и осуществить это воскресеніе.

Поэтому, чествуя 200-лѣтіе со дня основанія родного полка, вспоминая всѣхъ, ушедшихъ изъ этой жизни близкихъ и далекихъ по времени, но равно близкихъ ихъ сердцу однополчанахъ, вспоминая и о самомъ полку, уснувшемъ и еще не проснувшемся отъ своей летаргіи, они, по слову нашего родного великаго поэта, не будутъ говорить «съ тоской — ихъ нѣтъ, но съ благодарностію — были». И въ этотъ день они не дадутъ въ своихъ сердцахъ мѣста унынію и печали о томъ, что было, и чего ужъ нѣтъ. Наоборотъ, въ незабываемыхъ примѣрахъ, которыми полна исторія полка, они почерпнутъ отъ той душевной бодрости, съ которой ихъ предки шли на исполненіе своего долга, отъ той несокрушимой вѣры въ свое дѣло съ которой они безъ колебаній шли на самую смерть, зная, что идутъ на нее во славу родного полка, который ихъ переживетъ, и для счастья и благоденствія своей Родины, которая жива будетъ во вѣки. Слѣдуя завѣтамъ своихъ полковыхъ предковъ, они вѣрятъ, что жива будетъ наша Родина, что она возстанетъ въ прежней мощи и величіи, что будетъ у нея Царь, что возродятся ея Армія и Гвардія, что воскреснетъ въ ней и нхъ полкъ.

Н. Киселевскій.

ИЗМАЙЛОВЦЫ ПОДЪ БОРОДИНЫМЪ Рис. Б. Геруа.

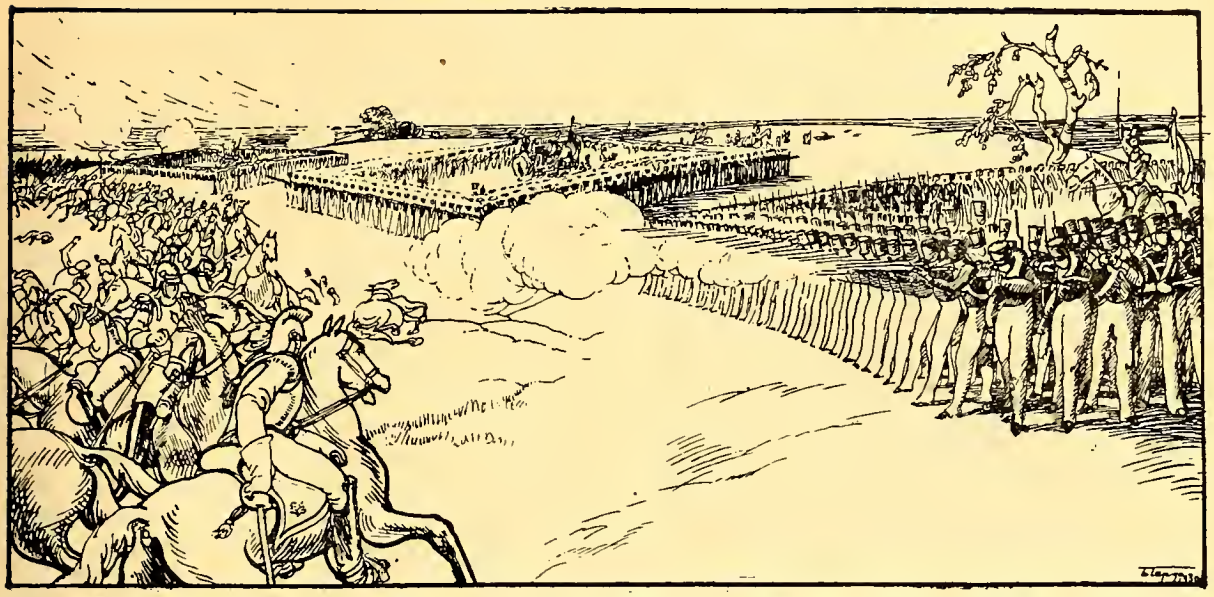

Проф. Ген. Б. Геруа.

Двѣсти лѣтъ

«Сентября, 22 дня, Ея Императорское Величество указала, выбравъ изъ лаидмилиціи, учредить полкъ въ трехъ баталіоиахъ и въ одной грениадерской ротѣ, именовать Измайловскимъ и содержать противъ л. гв. Семеиовскаго полка, третьимъ полкомъ гвардейскимъ, а офицеровъ опредѣлить изъ лифляндцевъ и курляидцевъ и прочихъ иацій иноземцевъ и изъ русскихъ, которые на опредѣлеииомъ противъ гвардіи рангами и жаловаиьемъ себя содержать къ чистотѣ и въ полку могутъ безъ иужды и по обученію приложить свой трудъ».

Этимъ указомъ Императрицы Аиины Іоаниовиы, отданнымъ 22-го сентября 1730 г., т. е. примѣрио черезъ восемь мѣсяцевъ послѣ вступлеиія Ея иа престолъ, былъ сформироваиъ третій гвардейскій пѣхотный полкъ — Измайловскій*). Въ Россіи въ это время еще билъ пульсъ Петровскаго времеии. Не только не могла быть забыта великая фигура преобразователя, всего лишь 5 л. тому назадъ ушедшая изъ жизни, но передъ умами людей тридцатыхъ годовъ стояли живыми Его дѣяиія, а передъ глазами — живые Его современники и сотрудники. Киязь Меньшиковъ, этотъ настоящій преемиикъ Петра I-го, соправитель Императрицы Екатерины I-ой, скончался въ изгнаніи еще такъ недавно, въ 1729 году — и еще далеко ие старый. Наконецъ, у самого трона Анны Іоанновны, вступившей на престолъ своего дяди, иаходилась Петровская гвардія — Преображеискій и Семеиовскій полки. Значеніе ихъ было не только военное, но и политическое. Въ нихъ, по мысли Петра, заключалась завязь иовой государствеииой дисциплииы и новаго правящаго класса. Это былъ мостъ между боярской Русью, съ ея крѣпкимъ національнымъ настоемъ и молодой западиической Россіей, пускавшей свѣжіе побѣги въ лицѣ «шляхетства» — безденежнаго и мелкопомѣстнаго служилаго дворянства и чииовиичества.

Для Россіи важно было устоять иа Петровской формулѣ: опираясь иа дворяиство — старое и молодое, — сливая боярство и «иѣметчину» въ одну новую русскую традицію, образовать крѣпкое государствеиное цѣлое, способиое идти впередъ.

Очертить составъ будущаго правящаго класса — этой гвардіи государства — нельзя лучше, чѣмъ словами указа Петра I-го о комплектованіи Его военной гвардіи: «... писать въ гвардію знатное шляхетство, офицерскихъ дѣтей и которыхъ отцы въ классахъ» (1724 г.).

Сравнивая эту постаиовку вопроса съ указомъ о сформироваиіи въ 1730 г. Л. Гв. Измайловскаго полка, видимъ, что Биронъ, водившій рукой Императрицы Анны Іоаиновиы, въ кориѣ отходитъ отъ основаній Петра I-го. Послѣдиій «пишетъ въ Гвардію», ие раздѣляя офицеровъ и солдатъ, подчеркивая этимъ общую идею. Отсюда происхождеиіе Русско-дворяискаго состава Его Гвардіи во всей ея толщѣ. Фактъ, что больше трети состава Петровской Гвардіи было изъ «ранговыхъ» людей, записанныхъ въ солдаты часто съ колыбели. Биронъ беретъ офицерство изъ ииостраицевъ, только дополняя ихъ русскими; а солдатъ — изъ ландмилиціи, иначе — изъ мѣстиыхъ войскъ, стоявшихъ на южной границѣ (противъ Крыма) и комплектовавшагося изъ крестьянъ и податиыхъ. Это кажется возвращеніемъ къ идеѣ полковъ иноземнаго строя 17-го вѣка, что было-бы смѣшно послѣ Полтавы. Съ воеиной точки зрѣнія было проще образовать новый гвардейскій полкъ, посредствомъ выдѣлеиія ро.

*) По имеии подмосковиаго села Измайлова.

Рис. Б. Геруа.

изъ прежде существовавшихъ полковъ, какъ и былъ впослѣдствіи, при Павлѣ I-мъ, сформированъ Л. Гв. Егерскій баталіонъ. Слѣдовательно, новый гвардейскій полкъ, при своемъ основаніи, скрывалъ въ себѣ не военную, а политическую надежду. Предполагалось дать преимущество западному, вѣрнѣе — нѣмецкому — ходу развитія Петровскаго наслѣдія. Для поддержанія этого курса нуженъ былъ противовѣсъ Петровской Гвардіи, олицетворявшей русское дворянство. Не безъ опредѣленной мысли большинство офицеровъ въ новомъ полку какъ-бы предопредѣлялось изъ иноземцевъ, а изъ числа солдатъ исключались «разсуждающія» дворянскія головы. Командиромъ полка былъ назначенъ Полковникъ Густавъ Левенвольдъ; Подполковникомъ — Густавъ Биронъ, родной братъ временщика. Первый — лифляндецъ; второй — курляндецъ.

Возвращаясь къ сравненію двухъ указовъ, интересно отмѣтить еще одну черту: Петръ I не думаетъ о матеріальномъ цензѣ для офицеровъ, какъ это дѣлаетъ Биронъ. Указавъ на необходимость зажиточности офицеровъ — замѣтьте, только русскихъ, — Биронъ суживалъ приливъ въ полкъ русскаго элемента.

Посмотримъ, что изъ всего этого замысла вышло.

Появившись на свѣтъ Божій, Л. Гв. Измайловскій полкъ начинаетъ жить, учиться и крѣпнуть, поглядывая на своихъ старшихъ братьевъ — Преображенцевъ и Семеновцевъ. Вмѣсто нѣмецкихъ настроеній въ Измайловскомъ полку отстаивается тотъже здоровый русскій духъ, который былъ заложенъ Петромъ въ его гвардіи. Съ офицерами-иноземцами совершается непредвидѣнное Бирономъ: не они ведутъ за собой русскихъ офицеровъ и солдатъ въ лоно нѣмствующей политики, а русскіе офицеры и солдаты перемалываютъ иностранцевъ на свой ладъ; заражаютъ ихъ русскостью. Не всѣ чужеземцы научились правильно говорить по-русски, но всѣ, за малыми исключеніями, своевременно выброшенными изъ рядовъ, показали себя честными солдатами, преданными Россіи и Русскому народу. Нѣкоторые же изъ нихъ, отслуживъ, вернулись къ себѣ на родину и оставили записки, трогательныя по своимъ чувствамъ къ Россіи и къ русской арміи (Манштейнъ, Портеръ, Вильсонъ).

Большую роль въ дѣлѣ сплава гвардейскихъ частей сыграли частыя войны. Война сближаетъ полки между собою и приближаетъ сердца къ Отечеству.

Интересно, что указанная Бирономъ система комплектованія полка скоро измѣняется. Подъ руками нѣтъ данныхъ, чтобы установить, когда именно Измайловскій полкъ началъ пополняться на тѣхъже началахъ, какъ Петровская Гвардія. Неизвѣстно также — произошло ли это оффиціально или заочнымъ порядкомъ. Но несомнѣнно, что при Екатеринѣ II дворяне — и притомъ бѣдные — «писались» въ Измайловскій полкъ на Петровскихъ основаніяхъ. Вотъ, на выдержку, два примѣра: П. Я. Корниловъ, родившійся въ 1770 г., сынъ отставного капитана, небогатаго Псковскаго помѣщика, владѣвшаго 70-ю душами, записывается 9-ти лѣтъ капраломъ Л. Гв. въ Измайловскій полкъ. Тоже — хорошо извѣстный Гвардіи К. И. Бистромъ, изъ Балтійскихъ дворянъ — 14-ти лѣтъ; служитъ 3 года до сержанта.

Царствованіе Анны Іоанновны (1730-1740), промелькнувшій годъ регентства Анны Леопольдовны и правленіе Елизаветы Петровны (1741-1761), — тридцать съ лишнимъ лѣтъ, проходятъ въ любопытномъ политическомъ процессѣ. Иноземцы — сначала нѣмцы, потомъ, при Елизаветѣ, французы — все еще не теряютъ надежды подчинить Россію своему вліянію. Но на дѣлѣ это вліяніе не идетъ глубже усваиванія иностранныхъ языковъ, кафтановъ, туалетовъ и манеръ — да и то, по свидѣтельству самихъ иностранцевъ — далеко не совершенному. Вслѣдъ за Елизаветинскимъ царствованіемъ — этой причудливой про-Петровской картины, вставленный въ узорчатую рамку «барокъ», наступаетъ короткая очередная вспышка нѣмецкихъ идеаловъ. Переплетаясь со шведскими вожделеніями, они наступаютъ на Русь, предводимые Петромъ III и его голштинцами.

И вотъ тутъ-то мы снова встрѣчаемъ въ политикѣ имя Л. Гв. Измайловскаго полка. Встрѣчаемъ на стражѣ Русскихъ позицій.

28-го іюня 1726 г., въ памятную лѣтнюю ночь, въ казармы полка прибываетъ Императрица Екатерина II, рѣшившая въ корнѣ пресѣчь попытку новаго чужеземнаго похода и вырвать бразды правленія изъ рукъ своего голштинствующаго супруга.

Три роты измайловцевъ уже были наготовѣ признать власть царицы, обѣщавшей вернуть Россіи здоровую національную политику. По прибытіи въ казармы, Екатерина была встрѣчена измайловцами, какъ единодержавная Императрица.

Такъ какъ появленіе ея именно въ эту ночь было неожиданнымъ, Императрица увидѣла сначала лишь горсточку солдатъ. Остальныхъ надо было разбудить. Вотъ какъ это описываетъ сама Екатерина: «Тутъ было только 12 человѣкъ и барабанщикъ, который сталъ бить тревогу. Прибѣжали другіе сол-

даты и начали цѣловать меня, мои ноги, руки, платье и называть меня спасительницей».

Подъ утро всѣ чины полка тутъ-же, въ казармахъ, присягнули Государынѣ. Семеновцы и Преображенцы послѣдовали примѣру Измайловцевъ. Во главѣ войскъ и въ мундирѣ Л. Гв. Измайловскаго полка, съ плеча молодого офицера Талызина, Екатерина II — будущая Великая — вступила въ Петербургъ и объявила свой знаменитый манифестъ, объясняющій и оправдывающій переворотъ.

Измайловцамъ суждено было сыграть политическую роль въ этомъ событіи возведенія на престолъ Государыни, сумѣвшей забыть свое нѣмецкое происхожденіе и давшей Россіи 35-лѣтнее настоящее русское и славное царствованіе.

Какъ Императрица относилась къ полку и ставила его имя видно изъ слѣдующаго: Генералъ Аншефъ Александръ Ильичъ Бибиковъ за дѣйствія противъ пугачевцевъ «награждается» чиномъ подполковника Л. Гв. Измайловскаго полка, орденомъ Св. Андрея Первозваннаго и званіемъ сенатора.

Изъ Екатерининскаго времени вышло крѣпкое поколѣніе дѣятелей, пережившихъ Павловское время и перешедшихъ въ Александровскую эпоху.

Съ начала 19-го вѣка прекращается выдающаяся политическая роль гвардіи. Государственная жизнь пробила себѣ русло. Гвардіи остается продолжать показывать свою «отборность» въ военномъ дѣлѣ.

Здѣсь нѣтъ мѣста останавливаться на томъ, что Гвардія, съ самого своего основанія, являлась въ Россіи школой, откуда шли въ армію военныя идеи, выучка, традиціи. Долгое время, пока военно-учебныя заведенія были малочисленны, Гвардейскіе унтеръ-офицеры — изъ дворянъ и не изъ дворянъ — были одними изъ главныхъ источниковъ пополненія арміи офицерами. Гвардейскіе штабъ-офицеры ѣхали въ армію командовать частями и вносили существенную лепту въ вопросы спайки полковъ и полковыхъ традицій.

Но настоящій экзаменъ отборности — это война и бой.

Въ этомъ отношеніи въ исторіи Гвардіи, на протяженіи двухъ столѣтій, есть два примѣра, своей величиной заслоняющіе длинную цѣпь остальныхъ сраженій: это Полтава и Бородино.

Въ обоихъ случаяхъ отъ исхода боя зависѣла, по выраженію Петра, судьба отечества. Въ обоихъ случаяхъ требовалась не простая, а отчаянная стойкость, исключительное самопожертвованіе.

Въ обоихъ случаяхъ арміей противника командуютъ первоклассные полководцы.

Въ первомъ случаѣ врагъ разбитъ и бѣжитъ. Во второмъ — отбитъ; приписываетъ себѣ побѣду только потому, что мы оставляемъ ему поле сраженія. Но на самомъ дѣлѣ потрясенъ и потерялъ вѣру въ свою непобѣдимость.

Конечно, не одна Гвардія достигла этихъ результатовъ. Однако, вкладъ ея въ боевую работу былъ великъ. Полтава — славнѣйшая страница въ исторіи Петровской Гвардейской бригады. Бородино — въ исторіи Л. Гв. Измайловскаго полка.

Три Измайловскихъ баталіонныхъ каре, отбивающихъ, рядомъ съ Литовцами, въ рѣшительный моментъ атаки кавалер. корп. Нансути, Латуръ-Мобура и Саксонскихъ кирасиръ Тилемана, навсегда останутся однимъ изъ красивѣйшихъ героическихъ эпизодовъ военной исторіи. Три атаки французской отборной конницы, картечь, громадныя потери, понесенныя полкомъ (808 чел. изъ 1971; командиръ полка полк. Храповицкій, командовавшій въ этомъ бою бригадой изъ Измайловскаго и Литовскаго полковъ, замѣститель командира п. полковникъ Козляниновъ, 26 офиц.) не пошатнули этихъ каре, не уступившихъ ни вершка земли.

«Не могу съ довольною похвалой», доносилъ начальникъ боевого участка ген. Коновницынъ: «отозваться о примѣрной неустрашимости, оказанной полками Л. Гв. Измайловскимъ и Литовскимъ... Полки Измайловскій и Литовскій покрыли себя въ виду всей арміи неоспоримой славою».

Славу эту полкъ бережно донесъ до послѣднихъ дней своего существованія. Покроетъ себя славой и въ будущемъ — въ возстановленной Россіи.

Б. Геруа.

Историческая памятка Л.-Г. Измайловскаго полка

«Нашъ полкъ! Завѣтное, чарующее слово»...

К. Р.

17 августа 1730 г. генералъ-адъютантъ Императрицы Анны Іоанновны, гвардіи полковникъ кн. Голицынъ сообщилъ Военной Коллегіи распоряженіе Государыни о сформированіи новаго пѣхотнаго полка.

Полку повелѣвалось дать гвардейское обмундированіе, а посланному въ Малороссію гвардіи маіору Хрущову было приказано набрать для будущаго полка людей высокаго роста.

Офицерскій нагрудный знакъ полка

Государыня осталась довольна наборомъ и 22 сентября 1730 г. состоялся высочайшій указъ «учредить полкъ въ трехъ батальонахъ и въ одной гренадерской ротѣ, именовать Измайловскимъ и содержать, противъ Лейбъ-Гвардіи Семеновскаго полка, третьимъ полкомъ гвардейскимъ». Названіе полка — отъ села Измайлова, подмосковной резиденціи императрицы Анны.

Полковникомъ Лейбъ - Гвардіи Измайловскаго полка назначенъ бывшій генералъ - адъютантъ Петра Великаго графъ Карлъ Левенвольде.

17-го февраля 1731 г. на высочайшемъ смотру на Царицыномъ лугу измайловцы получили знамя, принесли присягу и стали нести службу наравнѣ съ полками Преображенскимъ и Семеновскимъ.

Лѣтомъ того же года полкъ былъ переведенъ въ Петербургъ. 15 августа 1735 г. императрица Анна приняла на себя званіе полковника Измайловцевъ и отъ того времени всѣ царствовавшіе государи были шефами полка.

Первымъ боевымъ дѣломъ полка было его участіе въ составѣ гвардейскаго отряда въ русско-турецкую войну 1736-1739 г. г. Отъ полка былъ выдѣленъ сводный батальонъ подъ командой премьеръ - маіора Гампфа, состоявшій изъ 754 штыковъ при 21 офицерѣ.

Въ ночь на 30 іюня 1737 г. Измайловцы, поставленные во главѣ штурмовой колонны гвардіи, которую велъ самъ фельдмаршалъ Минихъ съ измайловскимъ знаменемъ въ рукахъ, штурмомъ взяли сильную турецкую крѣпость Очаковъ. За это дѣло полкъ былъ награжденъ двумя серебряными трубами.

Измайловскій батальонъ оставался въ центрѣ военныхъ дѣйствій до самаго конца войны, прославившись въ бояхъ на Днѣстрѣ у переправы черезъ рѣку Бѣлочище въ 1738 г. и подъ Ставучанами въ 1739 г.

Въ царствованіе Императрицы Елизаветы Петровны отрядъ Измайловцевъ въ 400 чел. дѣйствовалъ въ Финляндіи и былъ въ составѣ войскъ, одержавшихъ 8 августа 1742 г. побѣду надъ шведскимъ корпусомъ ген. Левенгаупта подъ Гельсингфорсомъ.

Лейбъ - Гвардіи Измайловскій полкъ принималъ дѣятельное участіе въ возведеніи на престолъ императрицы Екатерины Великой 28 іюня 1762 г. Онъ первый провозгласилъ ее самодержавной государыней. Полковникъ Измайловцевъ графъ Кирилла Разумовскій, въ присутствіи всего полка, преклонивъ колѣно передъ императрицей, вѣрноподданнически поцѣловалъ ей руку, а полковой священникъ, престарѣлый о. Алексѣй Михайловъ, немедленно привелъ полкъ къ присягѣ. Окруженная Измайловцами, Екатерина въѣхала въ столицу.

Въ 1774 г. нѣкоторые изъ офицеровъ полка участвовали въ войнѣ съ Турціей. При взятіи крѣпости Киліи особенно отличился поручикъ Хотяинцевъ — первый Георгіевскій кавалеръ Л.-Гв. Измайловскаго полка.

Въ 1789 г. 1-й батальонъ полка вошелъ въ составъ корпуса ген. Кнорринга, дѣйствовавшаго противъ шведовъ подъ Вильманстрандомъ. 18 іюня гренадерская рота полка отличилась въ отрядѣ ген. Сухтелена въ бою у дер. Скобю. Въ августѣ того же года, Измайловцы, подъ начальствомъ маіора Кушелева произвели удачную дессантную операцію на берегахъ залива Свенкзундъ въ отрядѣ вице - адмирала принца Нассау - Зигенъ. Посаженные на галеры, Измайловцы дали шведамъ морское сраженіе въ Финскомъ заливѣ, и послѣ двухчасового жаркаго боя, высадившись на берегъ, атаковали противника и об-

ратили его въ бѣгство. Маіоръ Кушелевъ получилъ орденъ Св. Георгія 3-й степени. Отрядъ былъ награжденъ медалями съ надписью: «За храбрость въ водахъ финскихъ августа 13, 1789 г.».

Въ слѣдующемъ 1790 г. два батальона Измайловцевъ доблестно отбили подъ Вильманстрандомъ атаку войскъ короля Густава. Въ то же время, на турецкомъ фронтѣ, при взятіи крѣпости Измаила, отличился измайловскій отрядъ прапорщика князя Гагарина.

Въ 1805 г. 1-й и 3-й батальоны Измайловцевъ находились въ рядахъ гвардейскаго отряда Цесаревича Константина Павловича въ знаменитомъ Аустерлицкомъ сраженіи 20 ноября, когда русская гвардія для спасенія союзниковъ приняла на себя главный ударъ французской арміи.

Когда въ 1806 г. Наполеонъ разгромилъ Пруссію и посланный императоромъ Александромъ I корпусъ Беннигсена потерпѣлъ неудачу подъ Прейсишъ-Эйлау, гвардія въ январѣ 1807 г. вновь была послана въ походъ и Л.-Гв. Измайловскій полкъ отправился въ дѣйствующую армію въ полномъ составѣ (3 трехротныхъ батальона).

1 и 2 іюля 1807 г. полкъ сражался въ районѣ Фридланда, занимая позицію у Сартлакскаго лѣса. Здѣсь на него обрушился корпусъ маршала Нея со всей артиллеріей (36 орудій) генерала Сенъ-Армона. Въ этомъ бою полкъ понесъ жестокія потери, но все же, остановилъ наступленіе противника.

Зимой 1809 г. второй батальонъ полка принималъ участіе въ ледяномъ походѣ при операціи у Аландскихъ островов противъ шведовъ.

Въ 1812 году Измайловцы, подъ командой своего полкового командира полковника Храповицкаго вписали въ исторію своей боевой славы новыя страницы. 26 августа, въ знаменитомъ Бородинскомъ сраженіи, полкъ отразилъ подъ страшнымъ артиллерійскимъ огнемъ многократныя атаки кавалеріи принца Мюрата (корпуса Нансути и Латуръ-Мобура) на лѣвомъ флангѣ нашей арміи, охранивъ ее отъ обхода. «Полки Измайловскій и Литовскій покрыли себя, въ виду всей арміи, неоспоримой славою» доносилъ послѣ сраженія генералъ Дохтуровъ главнокомандующему князю Кутузову. Въ этотъ день изъ строя полка выбыло 22 офицера и 785 нижнихъ чиновъ. За Бородинскій бой Л.-Гв. Измайловскій полкъ былъ награжденъ Георгіевскими знаменами (Выс. грам. 13 марта 1826).

Въ концѣ 1812 г. полкъ принялъ участіе въ заграничномъ походѣ русской арміи. 1 января 1813 г. онъ перешелъ р. Нѣманъ и въ бою подъ Люценомъ съ честью выдержалъ ночной аріергардный бой при стратегическомъ отходѣ нашей арміи.

Слѣдующимъ большимъ дѣломъ полка было сраженіе подъ Кульмомъ 17 августа 1813 года. 1-ая гвардейская пѣхотная дивизія, насчитывавшая 6500 штыковъ, атакованная 30.000 корпусомъ генер. Вандама въ раіонѣ деревень Пристенъ и Страденъ цѣлый день выдерживала энергичные удары противника, чтобы дать время остальной русской арміи совершить трудный фланговый маневръ. Въ критическую минуту сраженія, когда начальникъ всей гвардіи ген. Ермоловъ считалъ, что гвардія погибла, два батальона Измайловцевъ (послѣдній резервъ) бросился въ атаку. Французы были смяты. «Наступленіе, ударъ и побѣда послѣдовали мгновенно», — пишетъ свидѣтель атаки Измайловцевъ, адъютантъ принца Вюртенбергскаго. Гвардейская кавалерія, въ 4 ч. дня пришедшая на выручку изнемогающей пѣхотѣ, развила ударъ Измайловцевъ и рѣшила судьбу сраженія. Въ этомъ бою были тяжело ранены и умерли въ г. Прагѣ три офицера полка. На Отльшанскомъ кладбищѣ въ Прагѣ [illegible] героямъ Кульма поставленъ [illegible] мятникъ. За дѣло подъ Кульмо[illegible] полкъ былъ награжденъ Геор[illegible]евскими серебряными трубами. (Выс. грам. 10 іюня 1823). 19 [illegible]арта 1814 г. полкъ вошелъ въ Парижъ.

Въ 1818 г. генералъ-маіоръ Храповицкій получилъ новое назначеніе. Офицеры полка, при разставаніи со своимъ любимымъ боевымъ командиромъ, поднесли ему цѣнный золотой кубокъ.

Въ 1828 г. два батальона полка участвовали вмѣстѣ съ лейбъ-Егерями, въ штурмѣ турецкой крѣпости Варны, которая пала 25 сентября.

Въ 1831 г. полкъ былъ посланъ для усмиренія польскаго возстанія и сперва стоялъ въ раіонѣ Ломжи, а потомъ былъ двинутъ къ Варшавѣ, которая и была заняты 26 августа.

Въ 1850 г. Императоръ Николай I-й, въ ознаменованіе 50-тилѣтія со дня принятія на себя званія шефа полка, пожаловалъ Измайловцамъ новыя знамена (Выс. грам. 11 іюня 1850).

Въ 1854 г. полкъ несъ сторожевую службу на побережьи Финскаго залива противъ англійскаго флота.

Въ 1863 г. полкъ охранялъ въ раіонѣ Виленскаго военнаго округа Варшавскую жел. дорогу и участвовалъ въ бою съ поляками въ Августовскихъ лѣсахъ.

Въ 1875 г. утвержденъ штатъ полка: 4 батальона по 4 роты каждый.

Въ освободительную русско-турецкую войну полкъ выступилъ въ походъ изъ Петербурга 24-го августа 1877 г.

Рис. Б. Геруа.

[illegible]нтеръ-офицеръ 1812 г.

Е. И. В. Великій Князь Константинъ Константиновичъ въ формѣ полка.

11-го октября войскамъ Гвардіи была дана задача: «утромъ 12-го числа перейти на плевно - софійское шоссе, съ цѣлью занять позицію Горнаго Дубняка, укрѣпиться на ней и тѣмъ сомкнуть блокаду непріятельскихъ войскъ, собранныхъ въ Плевнѣ». При этомъ полкъ, стоявшій въ раіонѣ дер. Беглишъ, долженъ былъ, перейдя рѣку Видъ, стать въ составѣ 1-й гвардейской пѣхотной дивизіи въ резервѣ у дер. Крушевица, фронтомъ къ дер. Дольній Дубнякъ.

Въ ночь на 12-ое октября, въ полной темнотѣ полкъ переправился черезъ рѣку Видъ и всталъ близь софійскаго шоссе къ юго-западу отъ дер. Крушевица.

Около семи часовъ утра передовыя части Гвардіи завязали перестрѣлку съ противникомъ, скоро перешедшую въ ожесточенный бой.

Когда, около 12 ч. дня выяснилось, что 2-я гвардейская пѣхотная дивизія и Гвардейскіе стрѣлки, атаковавшіе редутъ, не въ состояніи, вслѣдствіе большихъ потерь, взять его собственными силами, двинутъ былъ имъ на помощь Лейбъ-Гвардіи Измайловскій полкъ.

При этомъ всѣ четыре батальона Измайловцевъ получили разныя направленія для удара. 4-й батальонъ дѣйствовалъ съ востока, вдоль плевненскаго шоссе; 3 батальонъ былъ направленъ на участокъ гвардейской стрѣлковой бригады; 1 и 2 батальоны должны были поддержать 2-ю гвардейскую пѣхотную дивизію и вмѣстѣ съ Московцами и Лейбъ-Гренадерами атаковать редутъ съ юга. Измайловцы подошли, и своимъ присутствіемъ ободрили усталыя части. Послѣдняя атака была начата по частному почину к-ра 2-го бат. Измайловцевъ полковника Кришвицкаго; эта атака увлекла за собой всѣ остальныя части и привела къ рѣшительной побѣдѣ. Редутъ былъ взятъ. Измайловцамъ досталось и знамя турецкаго гарнизона, захваченное рядовымъ 2-й роты Иваномъ Овчинниковымъ.

За это дѣло полкъ былъ награжденъ отличіемъ на головные уборы съ надписью «За Горный Дубнякъ 12-го октября 1877 года» (Высоч. грамота 14 сентября 1878 года).

Послѣ этого славнаго боя, Измайловцы участвовали въ знаменитомъ переходѣ русской арміи черезъ Балканы, не разъ огнемъ и штыкомъ пробивая себѣ дорогу. При этомъ особенно отличилась 11-го ноября подъ Правцемъ команда охотниковъ 4-го батальона подъ начальствомъ поручика Головкова 2-го.

Начавъ переходъ 2 ноября 1877 г., полкъ только на Рождество вошелъ въ Софію, а въ февралѣ 1878 г. прибылъ въ Филиппополь. 4 сентября 1878 г. Измайловцы возвратились въ Петербургъ и были торжественно встрѣчены на селеніемъ столицы.

Въ 1883 г. въ ряды Измайловцевъ былъ переведенъ изъ флота, числившійся въ спискахъ полка еще съ 1858 г., Его Императорское Высочество Великій Князь Константинъ Константиновичъ. Великій Князь въ теченіи ряда лѣтъ командовалъ въ полку ротою и несъ строевую службу наравнѣ съ остальными офицерами. Періодъ его пребыванія въ полку совпалъ съ расцвѣтомъ его литературной дѣятельности. Имя его, какъ поэта, скрывавшагося подъ двумя скромными буквами «К. Р.», становится въ это время широко извѣстнымъ; его произведенія переводятся на иностранные языки; выдающіеся русскіе композиторы слагаютъ на его стихи музыку.

Въ 1884 г. Великій Князь основалъ въ полку литературно-художественное общество «Измайловскій досугъ», устроившее за свое 30-лѣтнее существованіе сотни интереснѣйшихъ литературныхъ вечеровъ. Тѣсныя связи Великаго Князя съ Измайловцами не ослабли и послѣ назначенія его командиромъ Лейбъ-Гвардіи Преображенскаго полка въ 1891 г. За послѣдніе передъ войной годы, связи измайловцевъ съ семьей Великаго Князя еще болѣе укрѣпились, поступленіемъ въ 1910 г. въ полкъ изъ Пажескаго корпуса князя Константина Константиновича, такъ же усердно, какъ и его отецъ, служившаго въ полку и въ Европейскую войну принимавшаго участіе въ многочисленныхъ бояхъ, въ должности сперва младшаго офицера, а потомъ командира Его Величества роты, заслужившаго орденъ Св. Георгія 4-й ст. и Георгіевское оружіе. Въ рудникахъ подъ Алапаевскомъ отъ рукъ большевиковъ погибъ въ 1918 г. этотъ августѣйшій юноша-Измайловецъ.

Въ теченіе Великой Европейской войны, Лейбъ-Гвардіи Из-

Его Высочество Князь Константинъ Константиновичъ въ формѣ полка.

ИЗМАЙЛОВСКІЙ ДОСУГЪ (Съ карт. Бакмансона).

майловскій полкъ прибавилъ къ своей старой боевой славѣ длинный перечень доблестныхъ дѣлъ.

Въ 1914 году — Люблинская операція, бои на Вислѣ подъ Юзефовымъ, операціи Ивангородская и Краковская; въ 1915 году — Ломжинская, Холмская и Виленская операціи; въ 1916 г. — лѣтомъ рядъ славныхъ боевъ подъ г. Владиміромъ-Волынскимъ въ Ковельско-Луцкомъ раіонѣ и тяжелая зимовка въ окопахъ у д. Бубнова.

Жетонъ «Измайловскаго Досуга».

Не настало еще время для того, чтобы подробно описать участіе полка въ Великой войнѣ. Ему будетъ отведено подобающее мѣсто въ готовящейся къ печати «Краткой Исторіи Полка».

Гв. Полковникъ **Волкобрунъ 1-й.** (Докторъ правъ Карлова Чешскаго Университета въ Прагѣ).

Измайловцы въ гражданской войнѣ

Когда послѣ октябрьскаго большевицкаго переворота окончательно развалилась старая русская армія, пересталъ существовать и Л. Гв. Измайловскій полкъ. Агонія его продолжалась нѣсколько мѣсяцевъ, съ декабря 1917 по мартъ 1918 года. За это время всѣ его офицеры были принуждены покинуть родной полкъ и постепенно разъѣхались въ разныя стороны. Большинство, оказалось, конечно, въ Петербургѣ, гдѣ они расчитывали найти возможность вести борьбу противъ большевиковъ. Многіе изъ нихъ тамъ же погибли отъ руки большевиковъ; въ одномъ только 1918 году въ Петроградѣ было разстрѣляно 6 измайловскихъ офицеровъ. Вскорѣ значительное число Измайловцевъ собралось въ Кіевѣ.

Какъ только сдѣлалось извѣстнымъ, что на Дону ген. Алексѣевъ формируетъ Добровольческую Армію для вооруженной борьбы противъ большевиковъ, огромное число Измайловцевъ устремилось на Донъ, или въ той или иной формѣ вступило въ сотрудничество съ Дономъ. Первые Измайловцы пріѣхали въ Новочеркаскъ одновременно съ ген. Алексѣевымъ и вслѣдъ за нимъ, и уже въ самые первые дни жизни Добровольческой Арміи первой войсковой частью, сформированной изъ юнкеровъ, командуетъ офицеръ Л. Гв. Измайловскаго полка шт. кап. Парфеновъ. Къ началу 1-го Кубанскаго похода на Дону было уже 19 офицеровъ полка, изъ которыхъ 13 приняло непосредственное участіе въ этомъ легендарномъ походѣ. По окончаніи этого похода приливъ офицеровъ полка къ Добр. Арміи продолжался: они стремились къ ней отовсюду, и за все время вооруженной борьбы на Югѣ Россіи въ ней приняли участіе 52 офицера, участвовавшіе съ полкомъ въ Великой войнѣ, въ томъ числѣ 20 офицеровъ мирнаго вре-

мени, изъ которыхъ 17 выступили съ полкомъ на войну. Кромѣ того, во время гражданской войны было принято въ полкъ 5 офицеровъ и прикомандировано къ полку и въ немъ все время несло службу еще 44 офицера (изъ нихъ нѣкоторые потомъ были приняты въ полкъ).

Благодаря участію въ гражданской войнѣ такого большого числа коренныхъ офицеровъ полка, Л. Гв. Измайловскій полкъ на время возродился на Югѣ Россіи въ видѣ тѣхъ частей, на формированіе которыхъ пошли офицеры полка. Первыя Добровольческія части, формировавшіяся на Дону и Кубани были «офицерскими»; въ нихъ ряды пополнялись почти исключительно офицерами, юнкерами, даже кадетами. Когда начали формироваться офицерскія части, офицеры Гвардіи приняли въ этомъ участіе; вскорѣ сформировался гвардейскій взводъ, входившій въ составъ 3-й роты офицерскаго полка. 1-е отдѣленіе этого взвода было составлено изъ офицеровъ 1 гв. дивизіи, 2-е, 3-е и 4-е отдѣленія — изъ офицеровъ 2-й, 3-й и Стрѣлковой гвардейскихъ дивизій. Этимъ было положено начало формированію Гвардіи на Югѣ Россіи. Въ этомъ составѣ гвардія участвовала въ обоихъ Кубанскихъ походахъ.

По мѣрѣ прибытія офицеровъ гвардейскія части стали постепенно развертываться, и въ сентябрѣ 1918 г. въ Екатеринодарѣ формируется уже Измайловскій взводъ, вошедшій въ составъ Сводно-Гвард. баталіона. Въ декабрѣ 1918 года Измайловскій взводъ развертывается въ роту, а въ маѣ 1919 г. въ Таганрогѣ формируется баталіонъ Л. Гв. Измайловскаго полка. Число строевыхъ ротъ бат-на въ разное вермя было разное и доходило до 6; кромѣ строевыхъ ротъ въ баталіонѣ была пулеметная команда и нестроевая рота.

Въ указанномъ составѣ (отдѣленіе, взводъ, рота, баталіонъ) измайловцы непрерывно участвовали въ борьбѣ Вооруженныхъ Силъ Юга Россіи противъ красныхъ войскъ — въ обоихъ Кубанскихъ походахъ, въ бояхъ на Сѣверномъ Кавказѣ, гдѣ подъ Армавиромъ потерялъ убитымъ доблестнаго полковника Соколова I, въ походахъ и бояхъ въ сѣверной Тавріи, въ бояхъ за Керченскія каменоломни, въ наступленіи на Екатеринославъ, Полтаву, въ побѣдномъ шествіи на Кіевъ, въ бояхъ подъ Кіевомъ и Черниговомъ. Послѣ неудачъ, заставившихъ добровольцевъ оставить Кіевъ, баталіонъ, сведенный въ 2 роты, участвуетъ въ отходѣ на Раздѣльную (январь 1920), а потомъ, въ составѣ войскъ ген. Бредова, двигается въ Польшу.

Послѣ почти полугодового пребыванія въ Польшѣ большею частью въ концентраціонныхъ лагеряхъ, большинство уцѣлѣвшихъ офицеровъ вновь кружнымъ путемъ возвращается на русскій фронтъ и въ августѣ 1920 г. прибываетъ въ Крымъ въ Армію ген. Врангеля. Здѣсь опять формируется Измайловская рота; опять Измайловцы участвуютъ въ рядѣ боевъ въ сѣверной Тавріи, въ арьергардныхъ бояхъ у Перекопа, Курманъ-Кемельчи и, наконецъ, въ отходѣ на Севастополь.

За время Гражданской войны Измайловцы потеряли убитыми и умершими отъ ранъ 19 офицеровъ и 8 офицеровъ, попавшихъ въ руки большевиковъ; изъ нихъ 1 разстрѣлянъ въ Новочеркасскѣ, участь остальныхъ неизвѣстна. Кромѣ того отъ сыпного тифа и другихъ причинъ за тоже время погибло 10 участниковъ гражд. войны. Въ числѣ всѣхъ убитыхъ, умершихъ и пропавшихъ Измайловцевъ — 8 участвовало съ полкомъ въ Великой войнѣ.

Послѣ окончанія гражданской войны на Югѣ Россіи остатки Измайловской роты — 15 офицеровъ и нижнихъ чиновъ, — вмѣстѣ съ прочими остатками арміи ген. Врангеля, 9 ноября 1920 г. высадились въ Галлиполи. Неся всѣ тяготы подвижническаго Галлиполійскаго сидѣнія, эта горсточка людей, съ честью носившихъ имя своего полка, осталась до конца вѣрной принятому на себя долгу и была вмѣстѣ съ остальными частями арміи ген. Врангеля въ ноябрѣ 1921 г. эвакуирована въ Болгарію. Оттуда эти послѣдніе участники гражданской войны на югѣ Россіи постепенно разбрелись по разнымъ странамъ.

Измайловецъ.

(Рис. полк. Волкобруна I)

СОЮЗЪ ИЗМАЙЛОВЦЕВЪ

Къ тому времени, когда заканчивалась гражданская война на Югѣ Россіи, значительное число офицеровъ и бывшихъ офицеровъ полка, выброшенныхъ волной революціи за предѣлы своего Отечества, оказались разбросанными по разнымъ странамъ зарубежья. Очень скоро старые боевые соратники и однополчане начали разыскивать другъ друга, и связь между ними начала налаживаться. Одновременно, однако, стала чувствоваться необходимость болѣе тѣсной, организованной связи между всѣми однополчанами.

И въ февралѣ 1922 года изъ среды Бѣлградской группы Измайловцевъ раздался призывъ, обращенный ко всѣмъ однополчанамъ, образовать такой Союзъ Измайловцевъ, который, впитавъ въ себя всѣхъ офицеровъ полка, когда бы они въ немъ ни служили, и гдѣ бы они ни находились, отвѣчалъ бы общей потребности объединить свои усилія въ достиженіи общихъ цѣлей, вытекающихъ изъ сознанія общаго долга. Одновременно съ призы-

Почетный Предсѣдатель Союза Е. И. В. Великій Князь Андрей Владиміровичъ

вомъ былъ разосланъ проектъ Устава Союза и списокъ тѣхъ Измайловцевъ, адреса которыхъ были тогда извѣстны въ Бѣлградѣ.

25 марта того же года въ Бѣлградѣ состоялось первое Общее Собраніе членовъ будущаго Союза, въ которомъ приняли участіе: лично — всѣ Измайловцы, находившіеся въ Бѣлградѣ, и письменно — всѣ, получившіе указанное выше обращеніе, или узнавшіе объ немъ отъ другихъ. Это Собраніе утвердило Уставъ, и этотъ день «Союзъ Измайловцевъ» считаетъ началомъ своего существованія.

Съ 1925 года Почетнымъ Предсѣдателемъ Союза состоитъ Августѣйшій Измайловецъ, Его Императорское Высочество Великій Князь Андрей Владиміровичъ.

Дѣлами Союза вѣдаетъ Совѣтъ, предсѣдателемъ котораго съ самаго основанія Союза состоитъ нынѣ старѣйшій командиръ полка генералъ-лейтенантъ Николай Михайловичъ Киселевскій. Членами Совѣта являются бывшіе командиры полка генералъ-маіоръ Б. В. Геруа и генералъ-лейтенантъ Н. Н. Шилингъ и 15 лицъ по выбору Общаго Собранія. Центръ управленія дѣлами Союза до осени 1929 г. находился въ Бѣлградѣ; послѣ этого времени, съ переѣздомъ предсѣдателя Совѣта во Францію, туда же перемѣстился и центръ Союза.

Союзъ объединяетъ всѣхъ офицеровъ, когда либо служившихъ въ полку. Онъ стремится оказывать своимъ членамъ моральную помощь, поддерживая въ нихъ ту бодрость духа, безъ которой немыслимо участіе въ общей работѣ Русскихъ людей на возсозданіе своей Родины. Онъ стремится къ сохраненію среди нихъ старыхъ полковыхъ традицій и къ воспитанію въ духѣ этихъ традицій молодого поколѣнія Измайловцевъ, мало знакомыхъ съ жизнью стараго полка. Союзъ оказываетъ своимъ членамъ матеріальную помощь... Для болѣе успѣшнаго выполненія этой задачи при «Отдѣлѣ Союза во Франціи» уже учреждена, а въ Бѣлградѣ учреждается касса взаимопомощи. Союзъ собираетъ все, имѣющее отношеніе къ полку: документы, статьи, замѣтки, книги, гравюры, фотографіи, разные предметы. Изъ всего собраннаго уже образовался небольшой музей. Союзъ привлекаетъ своихъ членовъ къ составленію воспоминаній обо всемъ, касающемся жизни полка, участія его въ бояхъ, подвиговъ его чиновъ, обстоятельствъ гибели погибшихъ и т. п. Такія воспоминанія уже написаны многими членами Союза. Наконецъ, Союзомъ приступлено къ составленію «Краткой исторіи полка»*).

Предсѣдатель Совѣта Ген.-Лейт. Н. М. Киселевскій.

При Совѣтѣ съ 1924 года ежегодно издается «Годовой Обзоръ жизни Союза и дѣятельности его Совѣта», разсылаемый всѣмъ однополчанамъ. Одно время, въ 1927 году, въ Нью-Іоркѣ п. Данильченко издавалъ журналъ «Измайловскій Досугъ». Къ сожалѣнію за отъѣздомъ п. Данильченко изъ Нью-Іорка журналъ прекратилъ свое существованіе на 9-мъ номерѣ.

Неумолимая смерть уже успѣла сильно разрѣдить ряды Союза. За время его существованія Измайловцы потеряли скончавшимися: старѣйшаго командира полка ген.-отъ-инф. Н. А. Павловскаго, генераловъ К. де-Пона, барона А. Лангофа, М. В. Линдестрема, Н. А. Обручева, Н. А. Елагина, Д. Ст. Сов. Похвиснева, полковниковъ Г. А. Воронова, С. А. Нащокина, А. А. Швецова, Е. Ф. Мантурова, В. В. фонъ Раабенъ, М. И. Квашнина, капит. Г. В. Агищева.

Ко дню 200-лѣтія со дня основанія полка Союзъ объединяетъ 72 лица. Изъ нихъ наибольшее число проживаетъ во Франціи (32), въ Сербіи (17) и въ Финляндіи (12); кромѣ того Измайловцы проживаютъ въ Соед. Штатахъ Сѣв. Америки, въ Англіи, Бельгіи, Чехословакіи, Германіи, Болгаріи, Польшѣ, Египтѣ, Алжирѣ, Китаѣ и въ Совѣтской Россіи. Связь съ послѣдними, по понятнымъ причинамъ, не установлена, они въ число 72 не входятъ, и даже число ихъ и имена ихъ въ точности не установлены.

*) Существующая Кр. Исторія изд. 1882 г. доведена только до 1881 года.

Знакъ полка.

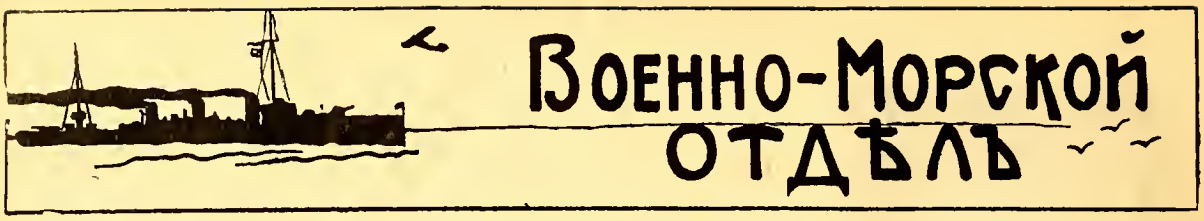

Военно-морской союзъ

ЗАЧИСЛЕНІЯ

Приказъ № 79, отъ 25 августа 1930 г.

Назначается Предсѣдателемъ группы В. М. Союза въ Харбинѣ (Китай) кап. 2 р. Б. Апрѣлевъ.

Подп. Вице-Адмиралъ **Кедровъ.**

Приказъ № 80, отъ 27 августа 1930 г.

Зачисляются въ В. М. Союзъ въ группу въ г. Канны (Франція) кап. 1 р. Игнатьевъ (гр. оф. Минной Бриг. Ч. М.), кор. гард. Ивановъ.

Подп. Вице-Адмиралъ **Кедровъ.**

Приказъ № 81, отъ 28 августа 1930 г.

Зачисляется въ В. М. Союзъ въ группу въ г. Харбинѣ (Китай) Мичманъ Кузнецовъ.

Подп. Вице-Адмиралъ **Кедровъ.**

Приказъ № 82, отъ 30 августа 1930 г.

Зачисляются въ В. М. Союзъ въ группу въ г. Ментонѣ (Франція) кап. 2 р. Богуславскій, старш. лейт. Коростовцовъ.

Подп. Вице-Адмиралъ **Кедровъ.**

Приказъ № 83, отъ 5-го сентября 1930 г.

Зачисляется въ В. М. Союзъ Полковникъ Киткинъ.

Подп. Вице-Адмиралъ **Кедровъ.**

Съ подлиннымъ вѣрно:

Лейтенантъ **Галанинъ.**

Современный типъ гидроплана французскаго флота.

Кап. 2 р. Б. Карповъ.

Второй отрядъ судовъ Черноморскаго флота

(Продолженіе)

28 августа 1920 г. Азовскій отрядъ, послѣ почти непрерывнаго своего пребыванія въ морѣ, возвратился въ Керчь — нашу базу.

Всѣ наши корабли требовали немедленнаго ремонта своихъ старыхъ расхлябанныхъ машинъ и котловъ. Нѣкоторыя суда пробыли непрерывно въ морѣ болѣе 30 сутокъ. Кан. лодка «Алтай» подорвались на минѣ и вовсе вышли изъ строя. Въ отрядѣ оставалось всего 6 кораблей. Къ намъ былъ прикомандированъ для развѣдочной службы миноносецъ «Зоркій» стараго типа съ 2-мя 75 м. м. пушками, минными аппаратами безъ минъ и испорченной машиной, не дававшей болѣе 12 узловъ хода.

30 августа, когда всѣ суда были заняты ремонтомъ, окончаніе котораго предполагалось числа 5-8 сентября, Азовскому отряду было приказано немедленно выйти въ море въ охрану торговыхъ кораблей, идущихъ перевозить зерно, необходимое для арміи изъ Геническа и дер. Цареводаровки въ Крымъ.

Несмотря на то, что мы могли тогда послать только часть судовъ, т. к. остальныя не могли успѣть собрать даже наскоро своихъ ремонтирующихся машинъ, приказаніе было подтверждено Ком. Флот. вице-адм. Саблинымъ и намъ было добавлено заданіе осмотрѣть Бердянскъ, въ которомъ, по агентурнымъ свѣдѣніямъ красные собирали дессантныя средства противъ насъ. Намъ было приказано ихъ уничтожить.

Поэтому въ 2 часа ночи 31 августа въ море вышли кан. лодки «Уралъ» (подъ брейдъ-вымпеломъ начальника дивизіона) и «Салгиръ» (по 2-6 дм. орудія на каждомъ кор.), ледоколы «Гайдамакъ» (1-6 дм. ор. 2 — 75 м. м.), «Джигитъ» (1 — 100 м. м. и 2 — 75 м. м.), невооруженный тральщ. «Дмитрій Герой», вооруженный катеръ Петрель (1 — 75 м. м. ор.) и «Зоркій».

1 сентября на разсвѣтѣ отрядъ подошелъ къ Бердянску и подъ прикрытіемъ огня «Урала» и «Салгира», «Петрель» вошелъ въ гавань, осмотрѣлъ ее и, не найдя никакихъ дессантныхъ средствъ, вернулся.

Къ ночи отрядъ перешелъ къ Цареводаровкѣ, гдѣ грузили зерно наши пароходы и сталъ на якорь въ 10 миляхъ къ югу отъ нея въ полной боевой готовности.

Въ 10 миляхъ къ востоку былъ выставленъ дозоръ изъ «Гайдамака» и «Зоркаго» для наблюденія

пути изъ Маріуполя. Вечеромъ около 19 час. 1 сентября «Гайдамакъ» доносилъ, что видитъ дымъ со стороны Маріуполя, который скрылся въ темнотѣ.

Ночь стояла темная и тихая. Передъ разсвѣтомъ потянулъ сѣверо-западный вѣтеръ. Въ 6 ч. 30 мин. утра въ предразсвѣтной мглѣ съ нашихъ судовъ былъ замѣченъ отрядъ красныхъ судовъ слѣва отъ насъ, шедшій вдоль берега и повернувшій на насъ, который сейчасъ-же открылъ по намъ огонь съ разстоянія около 60 кабельтовыхъ. Мы немедленно снялись съ якоря и легли на курсъ N. W. на сближеніе и пересѣчку курса непріятеля, дабы зайти ему въ голову и такимъ образомъ бить его анфиладнымъ огнемъ вдоль линіи его кильватера. Непріятеля видно было 8 кораблей — 6 большихъ и 2 малыхъ. Тактическое преимущество наше при такомъ положеніи не давало ему возможности развернуть противъ насъ всей силы своего огня — 12-13 тяж. орудій противъ нашихъ 4-6 дм. и можно было надѣяться на то, что мы заставимъ его отойти къ W отъ Цареводаровки и не пустимъ его къ Маріуполю.

Дѣйствительно, черезъ 50 минутъ боя, въ 7 ч. 30 м. въ строю непріятеля произошло замѣшательство и онъ сталъ послѣдовательно ворочать на WSW Это дало намъ возможность усиленно бить его въ точкѣ поворота, въ которой подходили по очереди его корабли и было замѣтно, какъ третій его корабль не выдержалъ нашего огня и повернулъ раньше, а затѣмъ красные сбились въ кучу и стали быстро уходить на WSW. Къ несчастію на «Уралъ» — головномъ въ нашемъ отрядѣ въ этотъ моментъ заклинило одно 6 дм. ор., что не давало развить полнаго огня. Были-ли у красныхъ поврежденія въ эту фазу боя нельзя было установить. Такимъ образомъ, въ первомъ бою 6 красныхъ кораблей, можно сказать, бѣжали отъ нашихъ двухъ, т. к. «Джигитъ» не участвовалъ въ бою изъ за мелкости мѣста. По окончаніи перваго боя, «Уралъ» и «Салгиръ» нѣсколько задержались, идя малымъ ходомъ на Югъ, вслѣдъ уходящимъ краснымъ, ожидая подхода «Джигита» и «Гайдамака» съ «Зоркимъ» для преслѣдованія непріятеля. Но подойти они могли не раньше, чѣмъ черезъ полтора часа. Въ утреннемъ бою мы никакихъ потерь не понесли, кромѣ мелкихъ поврежденій дымовой трубы «Салгира».

Соединившись около 9 часовъ съ «Гайдамакомъ», «Джигитомъ» и «Зоркимъ», мы легли на курсъ S. Въ это время непріятель шелъ далеко впереди насъ, вправо и тоже курсомъ S. Мы дали полный ходъ и стали его нагонять. «Зоркій» былъ посланъ впередъ съ приказаніемъ зайти въ голову краснымъ и въ случаѣ поворота ихъ на О, дѣлать демонстративныя минныя атаки (минъ у него не было), чтобы задержать ихъ, не дать пересѣчь намъ курса и не выпустить ихъ къ Маріуполю.

Около 10 часовъ непріятель повернулъ строемъ фронта на О. Мы продолжали идти тѣмъ-же курсомъ на сближеніе. Въ 10 ч. 30 м. разстояніе уменьшилось до 60 каб. Мы открыли рѣдкій огонь, чтобы заставить его повернуть снова на S, что онъ вскорѣ и сдѣлалъ и легъ кильват. колонной на курсъ SSO, открывъ тоже огонь по намъ. Мы легли на параллельный курсъ.

Разстояніе было большое, нашъ ходъ былъ около 7 узловъ и непріятель въ невыгодномъ для насъ положеніи — впереди насъ. Намъ надо было, не сближаясь, пользуясь своимъ преимуществомъ въ ходѣ въ одинъ-полтора узла, выйти снова противнику въ голову.

Поэтому мы оставались на параллельномъ съ нимъ курсѣ и рѣдкимъ огнемъ не давали краснымъ приблизиться къ намъ. Они отвѣчали частыми залпами. Была небольшая качка и ихъ снаряды все время ложились то перелетами, то недолетами.

Попаданій не было ни съ той, ни съ другой стороны. Между тѣмъ, осталось, послѣ утренняго боя на «Уралѣ» и «Салгирѣ» по 40 на пушку и по 100 на «Гайдамакѣ» и «Джигитѣ». Поэтому, мы давали по очереди съ каждаго корабля залпы черезъ 5 минутъ, корабль за кораблемъ. Наконецъ, около одиннадцати съ половиной часовъ, мы почти догнали непріятеля, и нашъ головной поравнялся съ нхъ третьимъ кораблемъ. Тогда непріятель повернулъ на сближеніе. Мы же продолжали идти тѣмъ-же

курсомъ, чтобы выиграть еще сколько можно для захода ему въ голову. Съ этого момента оба противника прекратили огонь — берегли снаряды къ рѣшительному удару.

Около 12 ч. 10 м. разстояніе уменьшилось до 45 каб. Въ 12 ч. 15 м. «Гайдамакъ» попалъ во второй съ хвоста непріятельской колонны корабль — лучшее ихъ судно ледоколъ «№ 4» и онъ вмѣстѣ съ концевымъ кораблемъ, котораго повидимому буксировалъ, вышелъ изъ строя въ облакѣ пара. На нашихъ корабляхъ ликованіе. Усилили огонь, но все время стрѣляемъ каждый по своему визави.

Въ 12 ч. 30 м. въ «Салгиръ», шедшій вторымъ въ нашей колоннѣ, попадаетъ въ правый бортъ у ватеръ-линіи 2-5 дм. снаряда одновременно. Онъ сильно кренится на правый бортъ и прекращаетъ огонь, но держится въ строю. У насъ остается 4 пушки противъ 9-10 непріятельскихъ. Снарядовъ остается совсѣмъ мало — по 20 на пушку у «Урала» и нѣсколько больше у ледоколовъ, стрѣляющихъ чаще. Разстояніе 36 кабельтововъ — въ бинокль видны люди на мостикахъ непріятельскихъ судовъ. Сближаемся, чтобы добиться результатовъ стрѣльбы — ей сильно мѣшаетъ небольшая качка и неопытность наводчиковъ-комендоровъ.

Въ 12 ч. 40 м. у «Салгира» сдала водонепроницаемая переборка, отдѣлявшая машину отъ затопленнаго кормового трюма, и корабль тонетъ. «Уралъ», шедшій головнымъ, подъ сосредоточеннымъ огнемъ непріятеля, стопоритъ машину, даетъ подойти «Салгиру» къ своему лѣвому борту и снимаетъ съ него оставшіеся снаряды и людей. Море кипитъ отъ непріятельскихъ снарядовъ вокругъ кораблей, но попаданій больше нѣтъ.

Послѣднимъ переходитъ командиръ уже по приказанію начальника дивизіона, чуть не насильно взятый, т. к. онъ ни за что не хотѣлъ переходить, желая раздѣлить участь корабля.

На «Салгирѣ» машина продолжаетъ работать и руль, положенный право, увлекаетъ его въ сторону непріятеля. Онъ описываетъ полукругъ и тонетъ съ поднятымъ флагомъ.

Теперь мы поворачиваемъ на сближеніе и разстояніе быстро уменьшается до 32-33 каб. Черезъ нѣсколько минутъ противникъ не выдерживаетъ и поворачиваетъ отъ насъ. Тогда мы въ 12 час. 55 мин. поворачиваемъ всѣ вдругъ на четыре румба влѣво и, отойдя такъ 10 - 15 кабел., ложимся на Керчь. Мы расходимся подъ прикрытіемъ арьергарднаго огня «Гайдамака». На «Уралѣ» израсходованы почти всѣ заряды. Около 13 ч. 30 м. мы вышли изъ боя. Непріятель повернулъ на S и, не сближаясь съ нами, продолжалъ идти такъ до 15 часовъ, когда, не видя больше опасности нашего возвращенія къ его подбитому кораблю, повернулъ на обратный курсъ NO и пошелъ въ Маріуполь. «Зоркій» за время боя 2 раза ходилъ въ демонстративную атаку и сбивалъ на короткое время непріятельскую пристрѣлку по намъ.

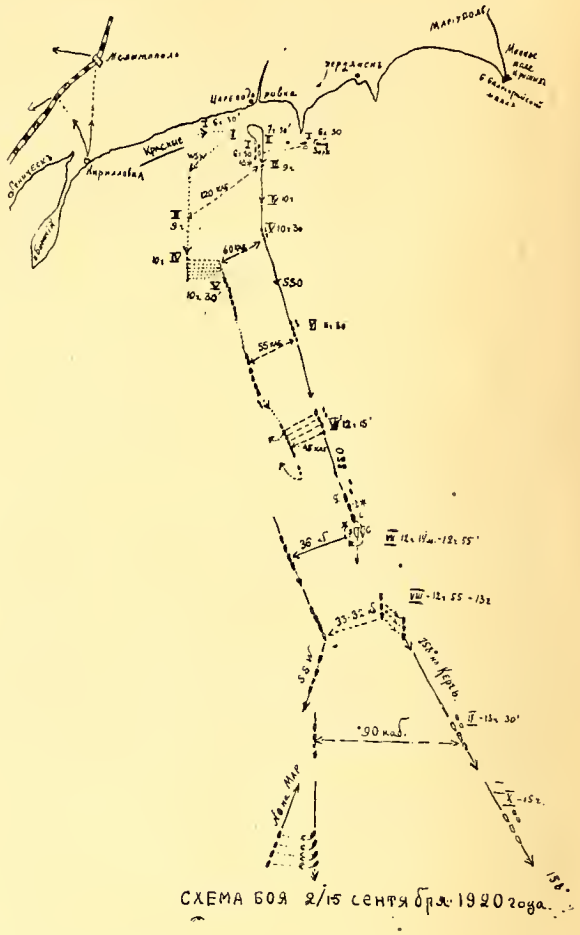
Мариуполь
Керчь
Керчь
Мариуполь
Мариуполь
Мариуполь
Мариуполь
Керчь
Керчь
Керч

2 сентября 1920 г. Андреевскій флагъ въ послѣдній разъ гордо развивался среди грохота непріятельскихъ снарядовъ и боевого дыма вѣрныхъ Россіи кораблей. Но вѣримъ и страстно желаемъ, чтобы онъ снова взвился и подъ своей сѣнью повелъ бы насъ — русскихъ моряковъ на освобожденіе Родины.

Б. Карповъ.

ПРОЛИВЫ

Достаточно будетъ указать, что передъ Великой войной 80 проц. одной только вывозной торговли Россіи шли моремъ, и изъ нихъ 60 проц. Чернымъ моремъ, 35 проц. Балтійскимъ и 5 проц. — остальными, чтобы все значеніе свободнаго выхода черезъ Проливы стало яснымъ. Это вызвано прежде всего дешевизной морскихъ трактовъ и расположеніемъ богатѣйшихъ областей производящихъ сырые продукты, какъ хлѣбъ, нефть, уголь, марганецъ, цементъ, соль, хлопокъ, скотъ, виноградъ и т. д. въ бассейнѣ Чернаго моря. Настоящая отрѣзанность Россіи отъ Балтійскаго моря, гдѣ остался лишь одинъ плохо оборудованный и на 5 мѣсяцевъ замерзающій Петроградскій портъ, еще увеличиваетъ значеніе Чернаго моря. И это значеніе не уменьшится даже тогда, когда Великая Россія, освободившись отъ интернаціональнаго коммунистическаго рабства, станетъ одной ногой на Атлантическомъ океанѣ въ Мурманскѣ, другой на Тихомъ въ Петропавловскѣ на Камчаткѣ. Южная Россія все же останется навсегда міровой житницей.

Поэтому о необходимости для Россіи обладать свободнымъ выходомъ изъ Чернаго моря распространяться не приходится. Ее понимали еще до Петра Великаго, а съ тѣхъ поръ необходимость эта только росла. Великому Преобразователю удалось биться того, что раньше никогда не удавалось — стать на побережьи Южнаго моря и указать дальнѣйшій путь для русской политики. Екатерина II заняла Черное море, и взоры ея сразу обратились на Проливы. Какъ извѣстно, въ 1770 году, послѣ удивительнаго плаванія вокругъ Европы, двѣ русскія эскадры подъ начальствомъ кн. Орлова разбили на Чесмѣ турецкій флотъ, но попытка ихъ форсировать Дарданеллы оказалась неуспѣшной. Въ 1797-1798 г. г. адмиралъ Ушаковъ, командуя союзнымъ русско-турецкимъ флотомъ, свободно проходилъ черезъ проливы, создалъ цѣлый рядъ русскихъ «колоній» въ Адріатическомъ морѣ, далъ сильный толчокъ южно-русской торговлѣ и процвѣтанію Одессы. Въ 1807 году измѣнившіяся политическія условія снова заставляютъ адмирала Сенявина, вмѣстѣ съ англичанами, форсировать Дарданеллы. Несмотря на рядъ блестящихъ побѣдъ, главнымъ образомъ изъ-за англичанъ, не довѣрявшихъ русскимъ, снова задача не осуществлена. Въ 1833 году адмиралъ Лазаревъ съ Черноморскимъ флотомъ спѣшитъ Турціи на помощь противъ возставшаго Египта. Проливы открыты до 1841 года, когда европейскія державы особымъ договоромъ закрываютъ Проливы для всѣхъ военныхъ судовъ. Россія снова закупорена въ Черномъ морѣ. Это не мѣшаетъ, однако, англо-французскому флоту, въ нарушеніе договоровъ, въ 1854 году войти въ Черное море. Парижская конвенція 1856 г. подтверждаетъ договоръ 1841 г. и вдобавокъ запрещаетъ Россіи имѣть флотъ на Черномъ морѣ. Россія отказывается въ 1871 году отъ исполненія этого унизительнаго условія. Однако, Лондонская конвенція и Берлинскій трактатъ въ 1878 году, несмотря на рѣшительную побѣду Россіи надъ Турціей, снова подтверждаютъ закрытіе проливовъ для всѣхъ военныхъ флотовъ. Россія хорошо уже знаетъ цѣну этихъ постановленій. Для нее Проливы закрыты, но каждый разъ, какъ это нужно Англіи, она вводитъ въ Черное море или Константинополь свои эскадры.

Въ 1912 году на практикѣ осуществилась и другая невыгодная сторона создавшагося для Россіи положенія: во время войны съ Италіей Турція по военнымъ соображеніямъ закрыла Проливы, отрѣзавъ отъ внѣшняго міра всѣ Черноморскіе порты и нанеся этимъ огромные убытки Россіи, которая оставалась нейтральной. Послѣ энергичнаго дипломатическаго протеста, черезъ нѣсколько дней Проливы были вновь открыты для коммерческихъ судовъ.

Не буду упоминать, какое рѣшающее значеніе имѣло закрытіе Проливовъ во время Великой войны для проигрыша ее Россіей, наступленія революціи и небывалой катастрофы Россійской Имперіи. Читатели «Часового» достаточно освѣдомлены о томъ изъ статьи кап. 1 р. Меркушова (№ 36).

Не будемъ разбирать здѣсь, почему наше правительство и ставка такъ пренебрежительно отнеслись во время войны къ этому сложному вопросу, но укажемъ, какъ въ случаѣ выигрыша нами войны предполагалось разрѣшить вопросъ о Проливахъ. Ошибка была въ томъ, что его надо было разрѣшить для выигрыша войны.

Ихъ нейтрализація не допускалась ни въ какомъ случаѣ. Это давало бы всѣмъ военнымъ флотамъ право въ мирное и военное время плавать въ Черномъ морѣ. Даже если Россія была бы въ союзѣ съ Турціей, эта послѣдняя не могла бы помѣшать входу непріятельскаго флота, потому что Проливы были бы разоружены. Даже при нашемъ пораженіи, нашей дипломатіи ставилась задача во что бы то ни стало добиться сохраненія стараго положенія, обусловленнаго Берлинскимъ трактатомъ, т. е. сохраненіе за Турціей правъ на Проливы и запрещеніе всѣмъ флотамъ права входа въ Черное море. Это, конечно, не гарантировало Россію отъ появленія въ

немъ сильнѣйшаго союзнаго флота Турціи, но въ иныхъ случаяхъ, когда Турція оставалась нейтральной, Черное море было для всѣхъ закрытымъ.

Болѣе выгоднымъ положеніемъ для Россіи положеніемъ послѣ войны былъ бы ея въ томъ или иномъ видѣ контроль надъ Проливами съ предоставленьемъ ей для его обезпеченія базы въ ихъ районѣ. Но и такое рѣшеніе для Россіи не могло было бы считаться удовлетворительнымъ, а потому окончательнымъ. Только прочное господство Россіи въ Проливахъ съ переходомъ въ ея распоряженіе не только ихъ береговъ со всѣми ихъ укрѣпленьями, но и острововъ Лемноса, Тенедоса, Имброса и Самофракіи, обезпечивающими морскіе подходы къ Дарданелламъ, могло явиться тѣмъ результатомъ побѣдной войны, къ которому стремилась Россія. И никогда Россія не была такъ близка къ осуществленію этой насущной необходимости ея внѣшней политики, какъ передъ началомъ революціи. Какъ извѣстно, С. Д. Сазонову удалось добиться согласія союзниковъ въ случаѣ выигрыша войны на разрѣшеніе вопроса о Проливахъ въ самомъ благопріятномъ для Россіи смыслѣ.

Съ началомъ революціи, т. е. ослабленія военной мощи Россіи и особенно со времени захвата власти большевиками, международное положеніе Проливовъ, согласно условіямъ перемирія въ Мудросѣ, Севрскому (въ 1920 г.) и Лозаннскому (1923 г.) договорамъ, получило рѣшеніе самое неблагопріятное, какое возможно для Россіи: Проливы были нейтрализованы по предложенію Англіи, которая послѣ нѣкоторой борьбы, сумѣла привлечь на свою сторону своихъ союзниковъ: Францію, Италію и Японію, а также Грецію, Турцію и Румынію, испугавшихся краснаго имперіализма.

Въ мирное и военное время, днемъ и ночью, военныя и коммерческія суда всѣхъ странъ безъ соблюденія какихъ бы то ни было формальностей и безъ уплаты какихъ бы то ни было таксъ имѣютъ право прохода черезъ Босфоръ и Дарданеллы. Однако, были сдѣланы нѣкоторыя дополнительныя ограниченія, значенія не имѣющія, т. к. Проливы разоружены и никто не имѣетъ возможности, и даже права, требовать ихъ осуществленія: напримѣръ, ни одна страна не можетъ ввести въ Черное море одновременно болѣе 3-хъ судовъ до 10.000 тоннъ или эскадры сильнѣе тѣхъ, которыя принадлежатъ Россіи, Румыніи, Болгаріи или Турціи и находятся въ немъ. Контръ-адмиралъ Бубновъ недавно въ подробномъ изслѣдованіи «Русской морской проблеммы» (въ № 3 «Зарубежнаго Морского Сборника») такъ резюмируетъ создавшееся положеніе: Принятое на Лозаннской конференціи, вопреки протестамъ большевиковъ, рѣшеніе объ интернаціонализаціи Проливовъ есть ничто иное, какъ санкціонированіе права для сильнѣйшей морской державы — въ данномъ случаѣ Англіи — безпрепятственнаго вторженія въ любое время въ самое сердце жизненныхъ интересовъ Россіи — въ Черное море — и передача тѣмъ самымъ на ея милость и немилость дальнѣйшаго судебъ Россійскаго Государства и культурно-экономическаго развитія русскаго народа... Тотъ фактъ, что даже большевики не подписали Лозанской конвенціи, что впрочемъ нисколько не помѣшало введенію ее въ дѣйствіе, быть можетъ, лучше всякихъ другихъ доказательствъ показываетъ, какое катастрофическое значеніе имѣютъ для Россіи принятыя на этой конференціи рѣшенія».

Та безпомощная политическая игра, которую время отъ времени Караханъ ведетъ съ Мустафой Кемалемъ не является ли жалкой попыткой коекакъ улучшить положеніе Россіи на Черномъ морѣ? Но ведетъ ли слѣпой хромого?

Совершенно естественнымъ показалось, когда въ прошломъ году совѣтскія власти, спохватившись, стали переводить, хотя и съ большими трудами изъ-за сквернаго состоянія своихъ кораблей и плохой обученности командъ, устарѣвшіе остатки флота Балтійскаго моря, гдѣ осталось 120 верстъ морского побережья, въ Черное, никѣмъ не защищенное, послѣ ухода остатковъ Черноморскаго флота въ Бизерту. Зарубежная военно-морская печать давно указывала на крайнюю необходимость этой мѣры. Переходъ изъ Кронштадта въ Севастополь дреднаута «Севастополь» («Парижская Коммуна») и крейсера «Свѣтлана» («Профинтернъ») вызвалъ, намъ непонятно почему, бурю единодушнаго негодованія во всей европейской прессѣ. Здѣсь однако, нѣтъ никакого нарушенія Лозаннской конференціи, кстати, большевиками за Россію не подписанной. По имѣющимся у насъ свѣдѣніямъ, въ ближайшемъ будущемъ еще одинъ дреднаутъ — вѣроятно, «Петропавловскъ» («Маратъ»), крейсеръ «Адм. Бутаковъ» («Ворошиловъ») и нѣсколько миноносцевъ усилятъ красную Черноморскую эскадру. Конечно, этого можетъ быть достаточнымъ, — если красныя команды будутъ сражаться, — противъ Румыніи или Турціи, но не противъ болѣе сильнаго противника и особенно Англіи, которая уже со свойственной ей предусмотрительностью готовитъ базу для своего флота въ Констанцѣ и для которой румынскій флотъ, а можетъ быть и турецкій послужатъ лишь скромнымъ авангардомъ.

Какое бы ни было положеніе Россіи и при всякомъ правительствѣ рѣшеніе вопроса о Проливахъ можетъ быть только — обладаніе ими. Въ худшемъ случаѣ, какъ это было до войны, закрытіе ихъ для военныхъ флотовъ и полная принадлежность ихъ Турціи. Другихъ рѣшеній для Россіи нѣтъ и быть не можетъ. Недаромъ морской историкъ кап. 2 р. Квашнинъ Самаринъ считалъ, что **единственнымъ противникомъ черноморскаго флота являются Проливы**, пока они не будутъ принадлежать Россіи и когда сама надобность въ Черноморскомъ флотѣ исчезнетъ.

Сергѣй Терещенко.

«ШИРВИНТЪ»: «Лейбъ-Драгуны дома и на войнѣ».

Т. I и II. Цѣна 20 фр. томъ. Имѣются въ небольшомъ количествѣ.

Хроника

КОНСТАНТИНОВСКОЕ-КІЕВСКОЕ И КУБАНСКОЕ-АЛЕКСѢЕВСКОЕ УЧИЛИЩА.

24-УШ-30 въ 10 годовщину Кубанск. дессанта въ церкви Союза Галлиполійцевъ, послѣ литургіи была отслужена панихида по ген. Врангелѣ, ген. Бабіевѣ, ген. Шифнеръ-Маркевичъ и всѣмъ чинамъ Константиновскаго и Кубанскаго уч. и Куб. дивизіи, животъ свой за Родину положившимъ.

На богослуженіи присутствовали: ген. Миллеръ, ген. Богаевскій, ген. Эрдели, ген. Репьевъ, ген. Фокъ, ген Лебедевъ, ген. Барисевичъ и мн. др.

Вслѣдъ за богослуженіемъ были сдѣланы доклады объ операціяхъ Куб. дессанта полковн. ген. шт. Соколовскимъ и подп. Перепеловскимъ. Ген. Миллеромъ и ген. Богаевскимъ были сказаны краткія привѣтственныя рѣчи. Затѣмъ состоялся общій обѣдъ участниковъ дессанта Константиновскаго и Кубанскаго военн. училища, прошедшій въ духѣ полнаго искренняго единенія. Всѣми чувствовалась принадлежность къ общей близкой каждому одной воинской семьѣ.

Во время обѣда было собрано 495 франковъ на помощь борцамъ на Д. Востокѣ.

Сотн. Головъ.

РУССКІЙ КОРПУСЪ-ЛИЦЕЙ

Лицей имени Цесаревича Алексѣя въ память Императора Николая II открывается 1-го октября. Прошенія о пріемѣ малолѣтнихъ въ 1-й и два приготовительныхъ класса (отъ 7 до 12 лѣтъ) подаются на имя Августѣйшаго Покровителя Лицея Его Высочества князя Никиты Александровича и адресуются директору Лицея. (71, rue Gambetta. Villiers le Bel. S. et O.) Тамъ же можно получать правила и программу Лицея.

ПРАЗДНИКЪ КОРНИЛОВЦЕВЪ ВЪ ПАРИЖѢ

31 августа корниловскія части, находящіяся въ Парижѣ, собрались на свой очередной праздникъ. Послѣ богослуженія передъ корниловскими знаменами въ Галлиполійскомъ Собраніи, состоялся обѣдъ. Къ 2-мъ часамъ дня собрались приглашенные: генералъ Миллеръ, адмиралъ Кедровъ, генералы Шатиловъ, Драгомировъ, Репьевъ, Фокъ, Пешня и представители частей 1 корпуса, бывшихъ боевыхъ друзей корниловцевъ. Въ числѣ приглашенныхъ были баронесса Врангель и дочь шефа полка Наталья Лавровна Шапронъ.

Послѣ оффиціальныхъ тостовъ было произнесено много рѣчей, среди которыхъ слѣдуетъ отмѣтить особенно слово генерала Шатилова. Онъ высказалъ свое удовлетвореніе въ томъ, что онъ имѣетъ возможность на праздникѣ корниловцевъ, которыхъ онъ считаетъ родоначальниками бѣлой борьбы (начавшими ее еще во времена Временнаго Правительства) — передать генералу Миллеру общее желаніе, высказанное на послѣднемъ собраніи начальниковъ и предсѣдателей всѣхъ организацій 1-го Отдѣла Русскаго Обще-Воинскаго Союза — довести до его свѣдѣнія ихъ единодушное возмущеніе выступленіями В. Л. Бурцева и «Послѣднихъ Новостей».

— Въ тѣ времена, — сказалъ генералъ Шатиловъ, — когда русская армія находилась въ районѣ Константинополя — извѣстныя группировки старались оправдать свои выступленія противъ главнаго командованія тѣмъ, что они стремятся «спасти армію отъ генераловъ Врангеля и Кутепова». Военные отвѣтили тогда преданностью и любовью къ своимъ вождямъ. Такъ и теперь собравшіеся начальники и предсѣдатели заявили, что отвѣтомъ на выступленія г. Бурцева и «Послѣднихъ Новостей» — будетъ попрежнему оказаніе генералу Миллеру, какъ своему возглавителю, полнаго подчиненія его руководству въ томъ большомъ и отвѣтственномъ дѣлѣ, которое выпало на его долю.

Къ серединѣ обѣда прибыла исключительно сердечно встрѣченная баронесса О. М. Врангель. Рядъ рѣчей подчеркнулъ и любовь къ покойному вождю и благодарность баронессѣ за тѣ заботы, которыя она неизмѣнно проявляетъ о бывшихъ соратникахъ своего покойнаго мужа.

Также тепло были встрѣчены тосты за Наталью Лавровну Корнилову-Шапронъ и Надежду Васильевну Скоблину-Плевицкую, которая спѣла корниловцамъ и ихъ гостямъ нѣсколько патріотическихъ пѣсенъ.

ОТКРЫТІЕ ВОЕННО - ТЕХНИЧЕСКИХЪ КУРСОВЪ

Въ понедѣльникъ 1 сентября, въ походной церкви Союза Галлиполійцевъ, по случаю открытія Курсовъ и начала занятій, въ 8 часовъ вечера былъ отслуженъ молебенъ. Къ началу молебна въ церковь прибыли: Предсѣдатель Р. О. В. С. генералъ Миллеръ, адмиралъ Кедровъ, генералы Шатиловъ, Репьевъ, Фокъ. Начальникъ Курсовъ генералъ Е. Ю. Бемъ, профессора: генералы Ставицкій, Секретевъ, военные инженеры полковники Лилье и Порохов щиковъ, инженеръ Е. А. Туликовъ, П. М. Державичъ, управл. дѣлами Курсовъ полковникъ С. А. Мацылевъ, предсѣдатель Союза летчиковъ генералъ Барановъ и др., а также свыше сорока человѣкъ слушателей. Послѣ молебна въ Галлиполійскомъ собраніи состоялась чашка чая. Генералъ Бемъ кратко освѣтилъ исторію возникновенія Курсовъ, огласилъ распоряженіе Предсѣдателя Р. О. В. С. о зачисленіи Курсовъ въ Союзъ и поднялъ бокалъ за генерала Миллера. Въ отвѣтномъ словѣ генералъ Миллеръ говорилъ объ огромномъ значеніи для будущей Россіи пріобрѣтенія техническихъ знаній и о заслугѣ, какъ организаторовъ курсовъ, такъ и слушателей, не побоявшихся, въ тяжелыхъ условіяхъ существованія, отдавать свой досугъ ученію. Затѣмъ съ привѣтствіями выступили адмиралъ Кедровъ, генералы Секретевъ, и Ставицкій и Фокъ. Отъ Высшихъ Военно-Научныхъ Курсовъ привѣтствовалъ генералъ Репьевъ.

Въ среду 3 сентября состоялась первая лекція въ одномъ изъ французскихъ лицеевъ, любезно предоставленныхъ въ распоряженіе Курсовъ и начались регулярныя занятія, которыя будутъ происходить по вечерамъ три раза въ недѣлю.

Незамѣтно начато большое дѣло, которому остается только пожелать развитія и преуспѣянія.

С. М.

ПОПРАВКА. Въ біографіи ген. И. Е. Эрдели, помѣщенной въ № 38 — слѣдуетъ добавить: Въ маѣ 1915 г. ген. И. Е. Эрдели былъ назначенъ Начальникомъ 2-й Гвард. Кав. дивизіи, во время командованія которой былъ произведенъ въ ген.-лейтенанты.

Ник. Кав. училище ген. Эрделли окончилъ не въ 1895 г., а 1890 г.

ВИЛЛЫ — КРЕДИТЪ НА 10 ЛѢТЪ

Платить ежемѣсячно какъ за квартиру 4-5 комнатъ, кухня, в.-к., садъ и другія удобства въ 30 минутахъ отъ Парижа. Очень красивое и сухое мѣсто. Лѣсъ. Отъ налоговъ освобождены на 15 лѣтъ. Введеніе въ собственность немедленное, расходы по купчей крѣпости послѣ оплаты всего долга. Пользуйтесь этимъ рѣдкимъ случаемъ и посѣтите Mr Schnayder, который Вамъ дастъ всѣ свѣдѣнія. Ежедневно до 10 час. утра и 6-8 час. вечера. 117, rue du Temple. Téléph.: Archives 79-29.

КАЗАКИ НА МОГИЛѢ НЕИЗВѢСТНАГО СОЛДАТА

6 сентября, въ 7 ч. 30 м. вечера, по приглашенію «Комитета Пламени», была совершена церемонія возженія пламени на Могилѣ Неизвѣстнаго Солдата подъ Тріумфальной аркой, на площади Этуаль.

Въ церемоніи принимали участіе представители Донского, Кубанскаго, Терскаго, Астраханскаго, Уральскаго, Оренбургскаго и Забайкальскаго казачьихъ войскъ.

Изъ парижскихъ и провинціальныхъ организацій были представлены, какъ воинскія части, такъ и бытовыя объединенія. Въ ихъ числѣ: Л. Гв. Казачій Е. В. полкъ, Л.-Гв. Сводно-Казачій полкъ, Л. -Гв. 6-я Донская каз. батарея, Атаманское и Кубанское училища, Донской Кадетскій корпусъ, Казачій Союзъ, Кубанская станица, группа изъ Дранси и др.

Всѣ казачьи организаціи возглавлялъ Донской Атаманъ ген.-лейт. А. П. Богаевскій, который былъ въ формѣ Л.-Гв. Атаманскаго полка.

Церемонія состоялась въ присутствіи Предсѣдателя Обще-Воинскаго Союза, ген. Е. К. Миллера, прибывшаго съ ген. А. М. Драгомировымъ.

Задолго до назначеннаго часа авеню Елисейскихъ полей стало заполняться казаками, участниками церемоній и русскими парижанами, пришедшими посмотрѣть на рѣдкое зрѣлище. Желающимъ разрѣшено было быть въ формѣ, но при бѣженскихъ скитаніяхъ форму сохранили не многіе. Съ этой стороны наиболѣе полно и красочно были представлены кубанцы въ синихъ черкескахъ и папахахъ-кубанкахъ. Лейбъ-казаки въ темныхъ костюмахъ, съ полковымъ значкомъ въ петлицахъ.

Къ Тріумфальной аркѣ процессія двинулась строемъ, образовавъ, по правой сторонѣ Елисейскихъ полей длинную колонну. Шли по войскамъ и организаціямъ. Шествіе открывалъ русскій національный флагъ, который несъ лейбъ-казакъ, украшенный четырьмя георгіевскими крестами и медалями; при немъ два ассистента-офицера. Дальше развѣвались войсковые флаги и значки организацій. Вѣнокъ изъ живыхъ цвѣтовъ (бѣлыхъ, синихъ и красныхъ) эскортировалъ взводъ кубанцевъ, одѣтыхъ въ черкески.

За вѣнкомъ слѣдовали старшіе представители всѣхъ войскъ: предсѣдатель Донского правительства Н. М. Мельниковъ, старѣйшій терскій казакъ ген. Баратовъ, кубанскаго войска — ген. Лебедевъ, ген. Малышенко, полк. Галушко, полк. Елисѣевъ, уральскаго войска ген. Хорошхинъ, Оренбургскаго войска ген. Акулининъ, Забайкальскаго войска ген. Мустафинъ, Астраханскаго войска, ст. Самсоновъ, терскаго войска полк. Косякинъ и др.

Потомъ шли отдѣльныя группы — лейбъ-казаковъ, обоихъ училищъ, Донского кад. корпуса и сплошная колонна донцовъ, кубанцевъ, терцевъ, уральцевъ, астраханцевъ, оренбурцевъ.

Подойдя къ тріумфальной аркѣ, колонны образовали вокругъ могилы Неизвѣстнаго Солдата сплошное каре. Къ этому времени вся площадь Этуаль съ выходящими на нее улицами была запружена толпами любопытныхъ.

Наступила торжественная минута молчанія. Ген. Богаевскій возложилъ на могилу вѣнокъ, перевязанный трехцвѣтной лентой съ надписью: «Казаки Неизвѣстному Солдату».

Забилъ барабанъ, обтянутый чернымъ крепомъ. Всѣ склонили головы. Ген. Богаевскій, врученнымъ ему мечомъ, повернулъ жерло пушки, — пламя неугасимой лампады взвилось надъ могилой. Вновь загремѣла дробь барабана. Церемонія закончилась.

Представители всѣхъ войскъ и организацій расписались въ особой книгѣ, которую ведетъ «Комитетъ Пламени». Казачья колонна продефилировала подъ сводами Тріумфальной арки въ торжественномъ молчаніи мимо могилы Неизвѣстнаго Солдата.

Число участниковъ превысило 2000 человѣкъ.

Такъ изгнанники-казаки почтили доблестную французскую армію и воздали должное пріютившей ихъ благородной Франціи.

Шествіе къ Тріумфальной аркѣ вылилось во внушительную демонстрацію національной Россіи и вѣрнаго ей казачества.

И. Акулининъ.

ГЕН.-ЛЕЙТ. КНЯЗЬ МАССАЛЬСКІЙ

Въ августѣ исполнилось пятьдесятъ лѣтъ службы въ офицерскихъ чинахъ георгіевскаго кавалера ген.-лейт. князя Массальскаго. Вся служба князя Массальскаго прошла въ рядахъ Гвардейской Конной Артиллеріи, гдѣ онъ началъ ее младшимъ офицеромъ, а кончилъ командиромъ бригады.

ОБЩЕСТВО ВЗАИМНАГО КРЕДИТА „СОЮЗЪ"

CREDIT MUTUEL «UNION». 12, rue Blanche, Paris (9). Tél.: Trinité 45-77.

Пріемъ вкладовъ. — Текущіе счета. — Ссуды и учетъ векселей. — Производство всѣхъ банковскихъ операцій. — Покупка и продажа въ наиболѣе выгодныхъ условіяхъ выигрышныхъ билетовъ — Credit National, Ville de Paris и т. д.

Открыто ежедневно (кр. праздн.) отъ 10 до 4 ч. безъ перерыва.

Тамъ, гдѣ еще бьются

Информація Б.Р.П.

ЗАПАДНАЯ РОССІЯ

(По даннымъ БРП къ концу августа 1930 **къ печати допущено),**

Въ виду продолжающихся трудностей связи, а также самаго характера Братской работы въ областяхъ Зап. Россіи, гдѣ она, въ силу условій обстановки и чрезвычайнаго обилія красныхъ воинскихъ частей, переключена съ дѣйствій отрядами главнымъ образомъ на дѣйствія малыми террористическими и боевыми группами, раскинутыми по большимъ пространствамъ, приходится сообщать, по мѣрѣ поступленія въ Центръ, лишь тѣ изъ отдѣльныхъ эпизодовъ Бр. работы, доносимыхъ Связью Зап.-Русскаго Боевого Центра, которые, характеризуя дѣятельность Братьевъ РП., въ то же время допустимы къ оглашенію съ точки зрѣнія конспираціи.

АРЕСТЪ НАЧАЛЬНИКА БР. ДРУЖИНЫ

2 августа, въ Минскѣ, агентами ГПУ охваченъ проникшій въ городъ и опознанный красными шпіонами Начальникъ одной изъ Бр. дружинъ Северинъ Кохъ. Во время допроса въ подвалахъ ГПУ Брату Коху сломаны обѣ руки и выбитъ одинъ глазъ.

СМЕРТЬ НАЧАЛЬНИКА БРАТСКОЙ ДРУЖИНЫ

Изъ игуменскаго округа Бр. связью сообщается, что 12 іюля убитъ Начальникъ Бр. дружины Никаноръ Яковлевъ. Подробности еще неизвѣстны.

ГОНЕНІЯ НА ВѢРУ

Въ Смоленскомъ округѣ, въ іюлѣ мѣсяцѣ, имѣли мѣсто крупные крестьянскіе безпорядки. Поводомъ послужило распоряженіе красныхъ властей о закрытіи одной изъ церквей въ окрестностяхъ Смоленска. Когда отрядъ Чона вмѣстѣ съ агентами ГПУ явился для закрытія храма, скопившіеся на мѣстѣ крестьяне, руководимые Братьями РП, оказали упорное сопротивленіе. Два агента ГПУ было убито и нѣсколько красныхъ ранено. Для усмиренія потребовалась присылка красныхъ подкрѣпленій изъ Смоленска. Изъ числа схваченныхъ крестьянъ 14 человѣкъ были разстрѣляны агентами ГПУ безъ суда, а 150 были отправлены въ Соловки. Въ селеніи, гдѣ была церковь, осталось всего нѣсколько человѣкъ взрослыхъ крестьянъ.

ГИБЕЛЬ КУРЬЕРА ГЛ. ШТАБА БР. ДРУЖИНЪ

Въ ночь на 13 іюля, въ Дисненскомъ районѣ, неподалеку отъ дер. Козяны, при переходѣ черезъ польско-совѣтскую границу убитъ курьеръ Гл. Штаба Бр. дружинъ Эдуардъ Зингель, находившійся въ Бр. командировкѣ.

РАЗСТРѢЛЪ БРАТА РП.

Минская «Звѣзда» отъ 16 іюня сообщаетъ, что 14 іюля въ Полоцкѣ былъ разстрѣлянъ, по приговору Полоцк. Ревтрибунала, утвержденному Высшимъ Судомъ Бѣлорусской Сов. Республики, крестьянинъ Филиппъ Лавриновичъ, уроженецъ дер. Машижки, Дисненскаго уѣзда.

Еще въ 19-20 году вся семья Лавриновича была разстрѣляна большевиками, самъ же онъ заключенъ въ тюрьму, гдѣ пробылъ съ 1920 по 1926 годъ. Выйдя изъ тюрьмы, Лавриновичъ посвятилъ себя безпощадной борьбѣ съ коммунистами, находясь непрерывно въ повстанщинѣ. Въ послѣднее время онъ состоялъ въ одной изъ Бр. террористич. троекъ. Въ апрѣлѣ с. года былъ схваченъ агентами ГПУ. На допросахъ во время слѣдствія держалъ себя съ исключительнымъ мужествомъ. Уже послѣ приговора, Шавриновича долго истязали въ подвалахъ Полоцкаго ГПУ, обѣщая ему помилованіе, если онъ выдастъ все, что знаетъ, и поможетъ найти соучастниковъ. Мученикъ остался твердъ до конца и гордо умеръ, какъ подобаетъ Брату РП. Его послѣдній возгласъ передъ стѣнкой былъ: — «Проклятіе краснымъ дьяволамъ. Долой коммунизмъ. Долой совѣтскую власть».

НАПАДЕНІЕ НА СТАНЦІЮ КРУПКИ

4 іюля, та же Бр. дружина, перерѣзавъ телеграфное сообщеніе, произвела нападеніе на ст. Крупки (28 верстъ отъ г. Борисова), гдѣ въ то время находился отрядъ Чона съ агентами ГПУ изъ Борисова и Минска. Произошла ожесточенная схватка. Она закончилась полнымъ пораженіемъ чонцевъ, въ безпорядкѣ бѣжавшихъ въ сторону Борисова, оставивъ на мѣстѣ 8 убитыхъ и 3 тяжело раненыхъ. Съ Бр. стороны убито двое, ранено 7, въ томъ числѣ Братъ 339 раненъ легко въ ногу. Станціонная касса и телеграфный аппаратъ захвачены дружинниками.

Гг. ОФИЦЕРОВЪ И ВСАДНИКОВЪ КАБАРДИНСКАГО КОННАГО ПОЛКА

Кавказской Туземной Дивизіи призываю откликнуться и установить связь для образованія ячейки полка.

Адреса и подробныя свѣдѣнія о службѣ въ полку присылать: Југославија, Београд, Дечанска ул., бр. 18 Руски Офицерски Дом для корнета Арсеньева.

РУССКІЙ ВРАЧЕБНЫЙ КОНСИЛІУМЪ

подъ руководствомъ доктора Arion, бывш. externe госп. St.-Louis и судебнаго врача доктора Laroulandi, экстраор. проф. Ecole de Médecine доктора Regnier, бывш. зав. госп. La Charité, въ Парижѣ, доктора Парижск. Унив. Iasen и Русина.

ЛѢЧИТЪ ПУТЕМЪ ПЕРЕПИСКИ въ совершенно секретномъ порядкѣ, способами, примѣняемыми самимъ больнымъ (безъ уколовъ).

СИФИЛИСЪ во всѣхъ стадіяхъ, **ТРИППЕРЪ** и всѣ его осложненія (воспаленіе мочевого пузыря, предстательной железы, матки, канала, яйцевода и пр.).

ПОЛОВОЕ БЕЗСИЛІЕ во всѣхъ видахъ. **Женск. бол.** Послѣдніе научные методы лѣченія, основанные на примѣненіи лѣченія **НОВОЙ СЫВОРОТКОЙ.** Быстрые результаты. **Отправка лѣкарствъ въ СЕКРЕТНОМЪ ПОРЯДКѢ безъ указанія на обложкѣ посылки.**

Пріемъ больныхъ ежедневно 10-12 и 3-7 ч. воскр. и праздн. 10-12 ч. Корреспонд. адресовать:

Docteur Arion, 28, Faub. Montmartre, 28, Paris

Омоложеніе

и лѣченіе организма

Организмъ человѣка остается здоровымъ, сильнымъ и работоспособнымъ лишь до тѣхъ поръ, пока его жизнетворныя железы здоровы. Слабыя же, больныя железы не насыщаютъ организма драгоцѣнными ферментами энергіи въ надлежащей степени, отчего кровообращеніе и обмѣнъ веществъ замедляются, и въ организмѣ скопляются осадки невыдѣленныхъ мочевой кислоты, уратовъ и др. ядовъ нарушеннаго обмѣна. Но знаменитые ученые доказали, что послѣ насыщенія организма физіологическимъ экстрактомъ (какъ Калефлюидъ Д. Калениченко) изъ жизнетворныхъ железъ сильнаго и молодого животнаго, — возстанавливаются опять нормальныя силы молодости.

Въ результатѣ организмъ быстро выздоравливаетъ отъ всякой болѣзни, и его работоспособность, одряхлѣніе и старость и даже смерть отодвигаются на много лѣтъ дальше (Д-ръ С. Вороновъ).

Вотъ почему Калефлюидъ и примѣняется медицинскимъ корпусомъ всѣхъ странъ на милліонахъ больныхъ уже болѣе 28-ми лѣтъ, какъ могущественное укрѣпляющее и возстанавливающее силы средство во время и послѣ всѣхъ болѣзней.

Калефлюидъ необходимъ всѣмъ тѣмъ, организмъ которыхъ предрасположенъ къ разнымъ заболѣваніямъ или требуетъ постояннаго укрѣпленія силъ, ослабляемымъ болѣзнями, дурнымъ питаніемъ или умственнымъ трудомъ.

Безплатно всѣмъ высылается обширная литература о Калефлуидѣ съ наблюденіями надъ больными многочисленныхъ профессоровъ и врачей.

Требуйте Калефлюидъ только — Д. КАЛЕНИЧЕНКО, на этикеткахъ котораго указаны присужденныя Калефлюиду высшія награды на выставкахъ въ Парижѣ, Лондонѣ, Брюсселѣ, Римѣ и др., и остерегайтесь подражаній, если бережете свое здоровье и трудовыя деньги.

КАЛЕФЛЮИДЪ Д. КАЛЕНИЧЕНКО находится въ лучшихъ аптекахъ всѣхъ странъ и высылается налож. платеж. безъ оплаты почтовыхъ расходовъ.

ТРЕБОВАНІЯ АДРЕСУЙТЕ:

Во Франціи: T. Kalefluid D. Kalenitchenko, 5, cité Pigalle Paris. **Въ Англіи:** Géneral Agency of «Kalefluid». 65, Harington Gardence, London, S. W. 7. **Въ Америкѣ:** A. Tchernoff, 50 East 127, St. New-York City. **Въ Германіи:** W. Andrejeff, Nierbuhrstr, Berlin, Charlottenbourg. **Въ Чехословакіи:** Lécarna «Adam» Vaclavské, Nameste, Praha II. **Въ Харбинѣ:** Я. Я. Мюллеръ, Діагональная 14. **Въ Тунисѣ:** Г. Гирчичъ. 13, Bd, Bad Menara.

Книжная торговля Н. Арбузова

22, rue d'Anjou, Paris (8). Tél. Anjou: 09.35

Исторія Кавалергардовъ въ 4 т. и Біографіи въ 4 т. Составилъ Панчулидзевъ.

Исторія Конницы. Въ 2 т. Составилъ Денисонъ СПБ. 1897. Въ сафьян. переплетѣ.

Офицерская Кавалерійская школа. Составилъ Дистерло. СПБ. 1909.

Исторія Финляндскаго полка. 4 тома и атласъ. Составилъ Гулевичъ.

Веселаго. Исторія Морского Корпуса. СПБ. 1852.

Сводно-Гвардейскій Батальонъ на стражѣ у Царскаго трона. СПБ. 1909.

Матеріалы по исторіи Кубанскаго казачьяго войска. Въ 2 т. Составилъ Дмитренко

Терскіе казаки. Составилъ Попко.

Исторія Запорожскихъ казаковъ и Новороссійскаго края. Составилъ Эварницкій.

Шабановъ. Исторія Л.-Грен. Эриванскаго полка. Въ 3 ч.

Казбекъ. Исторія Грузинскаго Гренад. полка.

Записки А. П. Ермолова. Въ 2 т.

Военная Энциклопедія въ 14 т. СПБ. 1852 г.

Біографія кн. М. С. Воронцова. Составилъ Щербининъ. СПБ. 1858 г.

Столица и Усадьба. Полный комплектъ ж-ла за время изданія 1913 - 17 гг.

Книги: по русской исторіи, русскому искусству, генеалогіи и геральдикѣ.

Зарубежныя изданія.

500

РЕДАКЦІЯ ЕЖЕДНЕВНО ПОЛУЧАЕТЪ ПИСЬМА ОТЪ ПОДПИСЧИКОВЪ И ЧИТАТЕЛЕЙ СЪ ПРОСЬБАМИ И СОВѢТАМИ ПЕРЕВЕСТИ НАШЕ ИЗДАНІЕ НА ЕЖЕНЕДѢЛЬНОЕ. Съ другой стороны, въ портфелѣ редакціи скапливается большое количество интереснаго и злободневнаго матеріала, которому мѣсяцами приходится ОЖИДАТЬ ОЧЕРЕДИ, ЧТОБЫ БЫТЬ НАПЕЧАТАННЫМЪ. ПЕРЕХОДЪ НА ЕЖЕНЕДѢЛЬНОЕ ИЗДАНІЕ СЪ 1 ЯНВАРЯ 1931 ГОДА СТАНЕТЪ СОВЕРШЕННО НЕОБХОДИМЫМЪ.

Но этотъ переходъ стоитъ въ зависимости не только отъ Редакціи и Конторы «Часового», которыя прилагаютъ всѣ усилія въ достиженіи этой цѣли, но также и отъ ДРУЗЕЙ нашего журнала. ДЛЯ ПЕРЕХОДА НА ЕЖЕНЕДѢЛЬНОЕ ИЗДАНІЕ «ЧАСОВОМУ» НЕОБХОДИМО ЕЩЕ 500 НОВЫХЪ ПОДПИСЧИКОВЪ. ПРИВЛЕЧЬ ИХЪ МОГУТЪ ШИРОКІЕ КРУГИ НАШИХЪ ЧИТАТЕЛЕЙ и СТАРЫХЪ НАШИХЪ ПОДПИСЧИКОВЪ. ПУСТЬ КАЖДЫЙ ИЗЪ НИХЪ ПОСТАРАЕТСЯ ПРИВЛЕЧЬ ХОТЯ БЫ ОДНОГО НОВАГО ПОДПИСЧИКА. ПРИТОКЪ НОВОЙ ПОДПИСКИ ВЪ ТЕЧЕНІИ ПОСЛѢДНИХЪ МѢСЯЦЕВЪ ЭТОГО ГОДА И РѢШИТЪ ВОПРОСЪ: БЫТЬ ИЛИ НЕ БЫТЬ «ЧАСОВОМУ» ВЪ 1931 ГОДУ ЕЖЕНЕДѢЛЬНЫМЪ ИЗДАНІЕМЪ.

Итакъ, общимъ дружнымъ желаніемъ и дѣйствіемъ помогите «Часовому»:

500 НОВЫХЪ ПОДПИСЧИКОВЪ

— И «ЧАСОВОЙ» БУДЕТЪ ПРИХОДИТЬ КЪ ВАМЪ НЕ ДВА, А ЧЕТЫРЕ РАЗА ВЪ МѢСЯЦЪ.

BANQUE INDUSTRIELLE DU CENTRE

85, rue de Richelieu, 85, Paris (2). Tél.: Louvre 09 - 11; Centr. 35 - 67.

Текущіе счета и вклады, биржевыя операціи, комиссіонныя порученія и ссуды.

Переводъ денегъ въ Россію и др. страны

съ предст. обратн. росписокъ. — ПОКУПКАРУССКИХЪ БУМАГЪ (рента, займы, закл. листы, акціи страхов. полисовъ. ДѢЛАЙТЕ СБЕРЕЖЕНІЯ, покупая гарантированные Франц. Правительствомъ ВЫИГРЫШНЫЯ (съ процентами) облигаціи

За наличные или на спеціальныхъ условіяхъ.

«CREDIT NATIONAL», «CREDIT FONCIER», «VILLE DE PARIS», «EXPOSITION COLONIAL».

ВЫИГРЫШИ 1.000.000, 500.000, 100.000, 50.000 фр. и др. ЕЖЕМѢСЯЧНО

БЛИЖАЙШІЙ РОЗЫГРЫШЪ 1 ОКТЯБРЯ и 1 НОЯБРЯ. Облиг. отъ 60 фр. Ссуды до 80% ст.

Проспекты съ таблицами выпущен. билетовъ и свѣдѣнія объ операціяхъ на Парижской Биржѣ высылаются по первому требованію; корресп. по русски.

Кровеочиститель (Авранинъ)

Дѣло сущ съ 1893 года

Индійскій Бальзамъ Аврахова — безвредный растительный сокъ совершенно очищаетъ кровь отъ микробовъ и заразы. Отъ первыхъ пріемовъ бальзама больной чувствуетъ, какъ организмъ, измученный болѣзнью, наполняется новыми силами. На 3-5 день больной уже чувствуетъ облегченіе, а послѣ мѣсяца или полтора всякое леченіе становится излишнимъ потому, что болѣзнь побѣждена и силы возстановлены, не приходится даже повторять курса леченія, такъ какъ всякая болѣзнь подается радикальному излеченію при помощи леченія Индійскимъ Бальзамомъ.

Излѣченіе съ полной гарантіей сифилиса, во всѣхъ стадіяхъ и во всѣхъ послѣдствіяхъ. Сухотка спинного мозга и табесъ, прогрессивный параличъ, люпусъ или волчанка, псоріазисъ, экзема, ракъ, сикозъ, падучая болѣзнь эпилепсія, туберкулезъ костей, и всѣ наслѣдственныя болѣзни, золотуха, безсиліе подается соверш. излеченію. Всѣ нервныя болѣзни также быстро излѣчиваются.

Объ излеченіи отъ этихъ болѣзней имѣю десятки тысячъ нотар. и письменыхъ благодарностей.

СЕКРЕТЪ производства Индійскаго Бальзама ТОЛЬКО ВЪ ПАРИЖѢ У АВРАХОВА:

Брошюра высыл. по требованію. Почт. расх. 2 фр. Требуйте Индійск. Бальзамъ только у Аврахова.

D. AVRAKOW. 6, Rue Maublanc. Paris (15-ème). (Métro: Vaugirard).

ВСЕРОССІЙСКІЙ ЗЕМСКІЙ СОЮЗЪ

UNION DES ZEMSTVOS RUSSES

12, rue Blanche, Paris (9), Tél.: Trinité 45-77.

Денежные переводы и посылки въ Россію, юридич. консульт., защита интересовъ бѣженц. въ судебн. и администр. учрежден.

Пріемъ ежедневно (кромѣ праздн.) отъ 10-5 ч. въ субб. до 3 ч. (безъ перер.). Пріемъ денеж. перев. произв. также по воскресеньямъ отъ 11-1 ч. въ домѣ Русской Церкви, рю Дарю 12. Иногородн. могутъ направлять деньги по адресу Союза.

Портной **Ф. И. Агѣевъ**

БОЛЬШОЙ ВЫБОРЪ

англійскихъ и французскихъ матерій

19, rue Tiphaine, Paris (15)

Métro: La Motte - Picquet

РУССКАЯ СРЕДНЯЯ ШКОЛА ВЪ ПАРИЖѢ

имени леди Лидіи Павловны Детердингъ.

(ГИМНАЗІЯ И РЕАЛЬНОЕ УЧИЛИЩЕ)

переведена въ новое помѣщеніе въ Parc des Princes.

6, BOUL. D'AUTEUIL, BOULOGNE s/SEINE

(Métro: Porte d'Auteuil ou Molitor. Tram.: N° N° 16, 23, 25).

XI УЧЕБНЫЙ ГОДЪ. Пріемъ во всѣ классы (двапригоговительныхъ, I - VIII) продолжается.

Директоръ **В. П. Недачинъ**, б. дир. Медвѣдниковской гимназіи въ Москвѣ.

Подъ ПАРИЖЕМЪ УЧАСТКИ ЗЕМЛИ ВЪ КРЕДИТЪ

Въ лучшихъ окрестностяхъ 10-30 мин. ѣзды: Enghien-les-Bains, St.-Germain-en-Ley, Marly le Roi, Bois d'Arcy (около Версаля), Sevran, Goussainville, l'Isle Adam (plage), Combes-la-Ville, Epinay Yorge, Antony, Verriers-le-Bouisson, Chevreuse, La Celle de St. Cloud, Elisabeth-ville (plage), Rambouillet и много другихъ, а также на берегу моря La Baule, les Pins, Dieppe. Вода, газъ электрич. Платежъ ежемѣсячн. взносами отъ 200 фр. за участокъ — безъ предвар. взноса. Постройка домовъ на льготн. услов. Длительный кредитъ. Освобожд. на 15 лѣтъ отъ налоговъ. Осмотръ участк. ежедневно на нашемъ автомобилѣ безплатно.

ПРОДАЖА и аренда виллъ и квартиръ въ Парижѣ и окрестност. въ КРЕДИТЪ. Nantissements. — Hypothèques. — Assurance. **ТАРАСОВЪ-ТЕРЪ-АБРАМОВЪ.**

18, rue de la Chaussée d'Antin. (Métro: Opèra, Chaussée d'Antin). Tél.: Provence 87-32, 82-48.

Ежедневно 10 до 12 час. и отъ 3 до 7 час: Праздн. и воскр. дни отъ 10 час. до 1 ч. дня

По постройкѣ домовъ даетъ безплатныя консультаціи спеціалистъ-архитекторъ, который принимаетъ у насъ два раза въ недѣлю по вторн. и субботамъ отъ 4 до 5 ч.

ВЪ РЕСТОРАНѢ

„AU PERROQUET VERT"

21, RUE D'OUESSANT. Métro: La Motte Picquet-Grenelle.

ДИМА УСОВЪ поетъ ежедневно.

Военнымъ, пріѣзжающимъ въ Парижъ изъ провинціи, даются необходимыя справки и указанія.

Б. СПБ. «Знаніе». ЕДИНСТВЕННАЯ СТАРАЯ, БОЛЬШАЯ **АВТО-ШКОЛА**

ACADÉMIE D'AUTO DES CHAMPS-ÉLYSÉES

дѣйствит. обучающ. ѣздѣ на torpédo, cabriolet, закрыт. 4-хъ и 6-ти цилиндр. маш. 1930 г. **ПРОПУСТИВШАЯ СВЫШЕ 18.000 СЛУШАТ. НА КАРТЪ-РОЗЪ и СВЫШЕ 4.500 НА ТАКСИ. КАРТЪ-РОЗЪ. ГРАНДЪ-РЕМИЗЪ. КАМІОНЪ. ТАКСИ.** Для иногородн. имѣется курсъ такси по корреспонденціи. (заочный курсъ) съ гарант. **МЕХАНИКА** съ устр. на мѣста. (Практ. курсъ съ электротехн. авт.). Съ выдач. **АТТЕСТАТОВЪ** шоф.-механика. Зан. утр. съ 8 ч. утр. и веч. до 10 ч. **ДЛЯ ЖЕЛАЮЩ. УСОВЕРШЕНСТВ. ПРЕПОД. ТЕХНИЧЕСКОЕ ЧЕРЧЕНІЕ. КУРСЪ ЛАВЕРОВЪ** съ устр. на мѣста. 1) 78, av. CHAMPS ELYSÉES. (Лидо въ глубинѣ пассажа налѣво) 2) 31, rue Marbeuf, 31. 3) 74, av. MOZART, M-ro Jasmin, около P-te St-Cloud. 4) Біянкуръ, 28-bis, r. Nationale, рядомъ съ place Nationale. По воскр. открыто только 74, Avenue Mozart. отъ 10 - 3-хъ. **КУРСЪ 100 фр.** Зн. фр. яз. **НЕ ОБЯЗАТ.** Профессія, указан. въ картъ д'идентитэ безразлична. Реком. на мѣста. (За годъ устроено 247 чел.) Tél.: Elys. 41-22 et 33-22.

Вним. живущ. въ провинц.: картъ-розъ съ экз. отъ 2 до 8 дней. Для жел. готов. дома. им. нов. матер. такси, утвержд. Префект. съ 1 сентября 1930 г. — 30 фр. Рук. по авт. 8,50. Механ. 30 фр. Сохраните это объявленіе — оно вамъ пригодится или Вашимъ друзьямъ.

Инвалидамъ скидка. Дир. инж. **Б. БАЛЯСНЫЙ**

Imprim. PASCAL, 13, Rue Pascal, PARIS-5e Le gérant J. BERRODIER

ЧАСОВОЙ

ИЛЛЮСТРИРОВАННЫЙ·ВОЕННЫЙ·И·МОРСКОЙ·ЖУРНАЛЪ·ПАМЯТКА

№ 40

Парижъ
30 Сентября
1930 г.

Органъ связи русскаго воинства за рубежомъ подъ редакціей В. В. ОРѢХОВА, ЕВГЕНІЯ ТАРУССКАГО и А. А. ВОНСЯЦКАГО

Отдѣлы: Военный — ген. шт. полковникъ П. Г. Архангельскій.
Военно-морской — С. К. Терещенко.

« La Sentinelle », 29, rue du Colisée, Paris (8e); Tél. : Elysées 07-55.
Bimensuelle. En France 3 frs. Заграницей 4 фр.

Казаки на могилѣ Неизвѣстнаго Солдата

6 сентября 1930 года.

Русскій Обще-Воинскій Союзъ

Г. Парижъ. 1 сентября 1930 года, № 41.

§ 1. Организованные при Объединеніи бывшихъ воспитанниковъ Николаевской Инженерной Академіи и Инженерныхъ Училищъ — «Военно-Техническіе Курсы», вслѣдствіе поступившаго ходатайства, включаются въ составъ Русскаго Обще-Воинскаго Союза, съ непосредственнымъ подчиненіемъ мнѣ Начальника этихъ Курсовъ.

Начальникомъ Военно-Техническихъ Курсовъ — УТВЕРЖДАЮ генералъ-маіора **Бема.**

§ 2. Согласно ходатайства Предсѣдателя Союза Донскихъ Артилеристовъ въ Парижѣ генералъ-лейтенанта **Черячукина** объ освобожденіи его отъ должности по домашнимъ обстоятельствамъ и по представленію Начальника 1-го Отдѣла Р.О.В. Союза, ОСВОБОЖДАЮ генералъ-лейтенанта **Черячукина** отъ занимаемой имъ должности НАЗНАЧАЮ Предсѣдателемъ Союза Донскихъ Артиллеристовъ въ Парижѣ — генералъ-маіора **Баранова.**

§ 3. Исключенные изъ Союза Взаимопомощи Офицеровъ б. Россійскихъ Армій и Флота въ Германіи — Капитанъ **Покровскій,** Илья Михайловичъ и Штабсъ-Капитанъ Коноплинъ-Горный, по представленію Начальника П-го Отдѣла Р.О.В. Союза, исключаются и изъ списковъ Р.О.В. Союза.

18 сентября 1930 года. № 42. Парижъ.

§ 1. Вслѣдствіе ходатайства Начальника IV-го Отдѣла Р.О.В.С., зачисляю въ Р.О.В. Союзъ, на общихъ для сего основаніяхъ — Общество Объединенія и Взаимохомощи Черниговскихъ Гусаръ, каковое Общество и приказываю включить въ составъ IV-го Отдѣла Союза.

Предсѣдателемъ Общества Объединенія и Взаимопомощи Черниговскихъ Гусаръ УТВЕРЖДАЮ — полковника **Хакольскаго.**

18 сентября 1930 года. № 43.

Генеральнаго Штаба полковникъ **Ивановскій** и 9-го гусарскаго Кіевскаго ген. Фельдмаршала Князя Николая Репнина полка полковникъ **Грещенко** — ПЕРЕВОДЯТСЯ въ число штатныхъ офицеровъ -воспитателей 1-го Русскаго Великаго Князя КОНСТИНТИНА КОНСТАНТИНОВИЧА Кадетскаго Корпуса, съ оставленіемъ въ спискахъ: 1-й — Генеральнаго Штаба и 2-й — 9-го гус. Кіевскаго Ген. Фельдм. Князя Николая Репнина полка.

„АРМІЯ И ФЛОТЪ"

Военный справочникъ

Выходитъ въ Октябрѣ

Цѣна 10 франковъ

25-го сентября 1930 года. № 44. г. Парижъ.

Вслѣдствіе ходатайства Генералъ - Лейтенанта Витковскаго:

1. Командира Желѣзнодорожнаго баталіона I-го Армейскаго Корпуса — Полковника **Осипова** — освобождаю отъ занимаемой имъ должности и
2. **Назначаю** — Командиромъ Желѣзнодорожнаго баталіона I-го Армейскаго Корпуса — Военнаго Инженера Генералъ-Маіора **Добровольскаго.**

ФОНДЪ ИМЕНИ ВЕЛИКАГО КНЯЗЯ НИКОЛАЯ НИКОЛАЕВИЧА

Въ составъ Главнаго Комитета Фонда вошелъ ген.-отъ-кав. А. М. Драгомировъ.

Югославія. Генераломъ Барбовичемъ представленъ очередной сборъ (за время съ 21 іюля по 31 августа с. г.) предсѣдательствуемаго имъ комитета въ Югославіи въ размѣрѣ 11.000 франковъ. Такимъ образомъ со времени возникновенія названнаго Комитета послѣднимъ собрано уже 92.657 динаръ. 200 франковъ и 5 іенъ.

При ознакомленіи съ отчетомъ обращаетъ на себя вниманіе взносъ въ 200 динаръ Общества Офицеровъ Генеральнаго Штаба въ Бѣлградѣ, вынесшаго спеціальное постановленіе о всемѣрной поддержкѣ сборовъ. Аналогичное постановленіе было сдѣлано и Объединеніемъ Корниловцевъ, которые, кромѣ того, организовали группу сборщиковъ, разбивъ Бѣлградъ по районамъ. Замѣтно также значительное повышеніе притока денегъ отъ частей Кубанской Дивизіи приславшей за отчетный періодъ въ полтора раза больше, нежели за предыдущій.

Члены Отд. О-ва Русскихъ Офицеровъ на рудникѣ Боръ, Югославія, постановили для усиленія сборовъ отчислить двухдневный заработокъ каждаго изъ гг. Офицеровъ, каковыя отчисленія направить въ Фондъ.

Объединеніе Сѣверскихъ драгунъ въ Югославіи, собранную сумму для дня полкового праздника, направила въ Фондъ.

Болгарія. Генераломъ Абрамовымъ представленъ спеціальный сборъ въ размѣрѣ 400 долларовъ, изъ коихъ 357 долларовъ (50.000 лева) составляютъ единовременный взносъ Русскихъ людей на Перникѣ, сдѣланный ими въ результатѣ прочитаннаго генераломъ Зинкевичемъ доклада о событіяхъ на Дальнемъ Востокѣ. Одновременно русскіе люди, работающіе на минѣ Перникъ, установили самообложеніе въ размѣрѣ 20 лева съ каждаго ежемѣсячно, начиная съ сентября. Указанный взносъ, а равно вынесенное постановленіе о самообложеніи обращаютъ на себя тѣмъ большее вниманіе, что матеріальныя условія жизни нашихъ соотечественниковъ на минѣ Перникъ крайне тяжелы, въ виду сравнительно небольшихъ размѣровъ ихъ заработка и тяжелаго экономическаго кризиса, переживаемаго страной.

Марокко. Въ рядѣ пунктовъ (Танжерѣ, Мекнесѣ, Сафи и др.) приступлено къ организаціи постоянныхъ сборовъ и взносы за первый мѣсяцъ уже поступили въ кассу Главнаго Комитета. Имѣются свѣдѣнія объ организаціи сборовъ и въ другихъ пунктахъ и такимъ образомъ большинство нашихъ соотечественниковъ, проживающихъ въ Марокко, становятся участниками сборовъ въ Фондъ.

Франція. Организація постоянныхъ сборовъ съ успѣхомъ развивается въ рядѣ пунктовъ (Марсель, Бордо, Бельфоръ, Туръ, Кнютанжъ, Ромбасъ, Имфи, Отмонтъ и др.), гдѣ ранѣе сборы носили случайный характеръ. На ряду съ этимъ увеличился и притокъ

НА ОБЛОЖКѢ: Часовой — кавказскій казакъ (рис. К. Л. Стефановича).

КАЗАКИ НА МОГИЛѢ НЕИЗВѢСТНАГО СОЛДАТА ВЪ ПАРИЖѢ.
Донской Атаманъ Генералъ А. П. Богаевскій вно ситъ свое имя въ почетную книгу депутацій. Налѣво Генералъ Е. К. Миллеръ.

поступленій со спеціальнымъ назначеніемъ, являющійся результатомъ единовременныхъ сборовъ по тому или иному случаю, напр., при открытіи Техническихъ Курсовъ (Парижъ), отъ устройства вечеровъ (Каннъ Ля Бока, Ривъ), во время докладовъ (Ницца, Гренобль), во время полковыхъ обѣдовъ (Парижъ — б. воспитанники Константиновскаго и Кубанскаго ген. Алексѣева Училищъ, гг. Офицеры 18 Сѣверскаго др. полка), вмѣсто полковыхъ обѣдовъ (взносъ Бѣлорусцевъ) и т. д. Увеличивается число полковыхъ Объединеній, выносящихъ постановленія о производствѣ постоянныхъ, ежемѣсячныхъ взносовъ въ Фондъ.

Чехословакія. Главный Комитетъ лишается своего стараго и энергичнаго сотрудника въ лицѣ инженера В. И. Замяткина, уѣзжающаго изъ г. Пильзена въ Аргентину.

Гл. Комитетъ, получивъ свѣдѣнія объ отъѣздѣ инж. Замяткина, постановилъ выразить ему искренно благодарность за его патріотическую работу, выразивъ при этомъ увѣренность, что и въ новомъ мѣстѣ своей службы онъ продолжитъ свою работу на благо того дѣла, которому служилъ въ теченіе многихъ лѣтъ.

БРАТСТВО ПО ОРУЖІЮ БЕЛЬГІИ И РОССІИ

Въ августѣ т. г. въ Брюсселѣ состоялось торжество передачи знамени отъ имени короля — «Амикаль де-з-Ото, Канонъ э митрайезъ» — бельгійскому броне-автомобильному отряду, который сражался въ рядахъ русской арміи въ Великую войну. Русскіе офицеры участники войны были приглашены на это торжество и по желанію «Амикаль» прикрѣпили на знамя бантъ русскихъ національныхъ цвѣтовъ съ великолѣпно вышитой (Ольгой Николаевной Шамрай) надписью «братьямъ-соратникамъ Великой войны въ Бельгіи» и двуглавымъ орломъ. Торжество происходило въ Музеѣ Арміи, гдѣ хранятся знамена расформированыхъ частей, въ русскомъ отдѣлѣ. Передъ началомъ церемоніи генералъ Гартманъ передалъ привѣтствіе генерала Миллера генералу Семелю. бывшему командиру отряда на русскомъ фронтѣ. Ген. Семель, а равно и другіе офицеры кавалеры орденовъ Св. Георгія и другихъ русскихъ боевыхъ орденовъ. Въ 3 часа прибылъ представитель короля генералъ де Кемпенэръ и церемонія началась. Отъ русскихъ произнесли рѣчи по французски генералъ Гартманъ и Баратовъ. Потомъ отвѣчали бельгійцы Моорэнъ и Роже (по русски). Были сыграны и пропѣты бельгійскій и русскій гимны. Послѣ церемоніи русскіе генералы Баратовъ, Гартманъ и Герингъ были приглашены на ужинъ.

Такъ сердечно и тепло было подчеркнуто незабываемое братство по оружію бельгійцевъ и русскихъ комбатантовъ, оставшихся вѣрными до конца и не пріявшихъ позорнаго Брестъ-Литовскаго мира.

«Двухсотлѣтіе со дня основанія Лейбъ-Гвардіи Измайловскаго полка». Парижъ, 1930. Военное издство «Часовой».

Къ памятному дню 22 сентября (5 окт. по ст. ст.) Измайловцами выпущена прекрасно изданная въ двуцвѣтной обложкѣ на мѣловой бумагѣ со многими иллюстраціями брошюра-памятка. Въ брошюрѣ: статьи ген.-лейт. Н. М. Киселевскаго, проф. Б. Геруа, полковника Волкобруна I, очерки «Измайловцы въ гражданской войнѣ» и «Союзъ Измайловцевъ».

Ген. шт. ген.-лейт. Баіовъ.

Нужны ли крѣпости, какъ элементъ государственной обороны

Въ военномъ искусствѣ громадное значеніе имѣетъ опытъ и при томъ не только опытъ отдѣльныхъ лицъ, такъ сказать, индивидуальный опытъ, а совокупный опытъ, составляющійся изъ различныхъ фактовъ и дѣйствій, касающихся тѣхъ или иныхъ боевыхъ явленій и осуществленныхъ въ теченіе одной или нѣсколькихъ войнъ многими дѣятелями въ различныхъ положеніяхъ и въ разнообразной обстановкѣ, т. е. то, что составляетъ «опытъ войны или войнъ».

Чѣмъ ближе къ намъ такой совокупный опытъ, тѣмъ больше значенія онъ имѣетъ для выработки практическаго выполненія тѣхъ или иныхъ боевыхъ заданій въ ближайшее будущее вооруженное столкновеніе народовъ или различныхъ частей одного и того же народа между собой.

Съ этой точки зрѣнія опытъ послѣдней войны является наиболѣе цѣннымъ. Цѣнность эта заключается, однако, не въ возможности повторенія его буквально, а въ томъ что онъ можетъ и долженъ явиться отправной точкой для подготовки къ новой войнѣ, которая будетъ вестись, несомнѣнно, въ иныхъ условіяхъ, чѣмъ велась послѣдняя война, но все же наиболѣе близкихъ къ ней.

Однако, и къ опыту послѣдней войны, хотя бы и съ указанной точки зрѣнія, нужно относиться съ крайней осторожностью. И это потому, во 1-хъ, что все же и этотъ опытъ одностороненъ, такъ какъ онъ является результатомъ частнаго случая, на которомъ нельзя строить общіе выводы, а во 2-хъ, на оцѣнку этого опыта въ сильной степени вліяетъ возбужденная психика человѣка, вслѣдствіе чего у него являются преувеличенія, поражающія воображеніе и приводящія, обычно, къ выводамъ, далеко не соотвѣтствущимъ дѣйствительному существу дѣла.

Такъ, напр., изъ опыта послѣдней Великой Міровой войны нерѣдко дѣлаютъ выводы, для будущаго, о томъ, что природа современнаго военнаго искусства требуетъ непремѣнно позиціонной войны, что пѣхота утратила свое универсальное значеніе и потому въ составѣ арміи ее должно быть минимальное количество, что конница для современныхъ боевыхъ дѣйствій не нужна вовсе, что крѣпости, какъ элементъ государственной обороны и средство инженерной подготовки театра военныхъ дѣйствій или вовсе потеряли свое значеніе или сохранили это значеніе частично и то въ весьма ограниченной степени.

Быстрое паденіе нѣкоторыхъ крѣпостей на различныхъ фронтахъ въ эту войну, выдающаяся роль другихъ крѣпостей, сыгранная ими въ ограниченныхъ условіяхъ, сильно поранили воображеніе нѣкоторыхъ изслѣдователей опыта Міровой войны. И вотъ, съ одной стороны, не учтя тѣхъ условій, при которыхъ и въ силу которыхъ произошло это паденіе, а съ другой стороны, загипнотизированные даннымъ частнымъ случаемъ такіе изслѣдователи неминуемо теряютъ способность къ широкимъ обобщающимъ выводамъ и приходятъ на основаніи ихъ къ рѣшительнымъ, но крайне одностороннимъ, не отвѣчающимъ существу дѣла, а потому жизненно-практически невѣрнымъ, а значитъ и вреднымъ заключеніямъ.

Мы и теперь еще встрѣчаемся съ мнѣніями о совершенной ненужности крѣпостей или о полезности ихъ лишь при нѣкоторыхъ крайне ограниченныхъ условіяхъ.

Между тѣмъ если даже обратиться къ опыту относительно крѣпостей только послѣдней Міровой войны, но взять его широко, во всемъ объемѣ и не ограничивая оцѣнку роли крѣпостей лишь двумя задачами: «остановить или по крайней мѣрѣ существенно задержать стратегическое наступленіе арміи противника и достаточно долго (теоретически до конца войны) сопротивляться попыткамъ противной стороны къ ея овладѣнію» *), то рѣшеніе вопроса о крѣпостяхъ въ будущемъ несомнѣнно будетъ иное, чѣмъ, напримѣръ, то, которое приводитъ къ совершенному отрицанію полезности крѣпостей и къ возможности въ нѣкоторыхъ случаяхъ замѣнить ихъ возведеніемъ укрѣпленій съ горжевой защитой на рубежахъ.

Чрезвычайно быстрое паденіе въ самомъ началѣ войны Бельгійскихъ крѣпостей — Льежа, Намюра и Антверпена — поразило всѣхъ, и это тѣмъ болѣе, что всѣ онѣ были построены по системѣ знаменитаго Бріальмона и потому считались весьма сильными. Тогда же впервые было высказано мнѣніе о безполезности при современныхъ условіяхъ войны крѣпостей вообще.

Но посмотримъ, сыграли ли Бельгійскія крѣпости болѣе или менѣе значительную роль, несмотря на столь быстрое свое паденіе.

Сопротивленіе Льежа продолжалось всего 10 дней, однако, благодаря и такому кратковременному сопротивленію, переправа нѣмцевъ черезъ Маасъ у Льежа и ниже задержалась на 4 дня, занятіе нѣмца-

*) «Часовой» № 28, 1930 г. Къ вопросу объ инженерной подготовкѣ. **Ю. Даниловъ.**

ми Брюсселя — на 7 дней и подходъ къ Намюру, являвшемуся опорой праваго фланга англо-французскаго фронта на р. Самбрѣ, на 2 недѣли; Намюръ держался только 6 дней.

Какъ нимало сопротивлялись передовыя бельгійскія крѣпости, однако, онѣ задержали общее наступленіе нѣмцевъ на 7 дней и сильно стѣснили дѣйствія ихъ, какъ противъ Бельгійской арміи, такъ и противъ 5 фрацузской арміи, являющейся сѣвернымъ прикрытіемъ всего французскаго фронта при его перегруппировкѣ.

Въ результатѣ Бельгійская армія, несмотря на неудачное свое первоначальное развертываніе, избѣгла полнаго пораженія въ самомъ началѣ войны, англичане успѣли сосредоточиться на лѣвомъ флангѣ французовъ у Монса, а французскій фронтъ успѣлъ принять новую, болѣе соотвѣтствующую обстановкѣ группировку, вслѣдствіе чего и оказать совмѣстно съ англичанами серьезное сопротивленіе нѣмцамъ.

Сильная крѣпость Антверпенъ, тоже построенная Бріальмономъ, являлась какъ бы редюитомъ всей страны и точкой опоры Бельгійской арміи при ея отходѣ отъ границъ.

20 августа Бельгійская армія, оттѣсненная нѣмцами, сосредоточилась въ Антверпенѣ и заняла, такимъ образомъ, фланговое положеніе по отношенію наступающихъ 1-й и 2-й германскихъ армій.

Въ виду этого въ качествѣ заслона къ этой крѣпости были направлены два германскихъ корпуса.

Опираясь на укрѣпленія Антверпена, бельгійцы три раза предпринимаютъ наступленіе въ цѣляхъ, во 1-хъ, задержать наступленіе нѣмцевъ, во 2-хъ, оттянуть на себя часть нѣмецкихъ силъ, наступающихъ противъ французовъ и англичанъ, и въ 3-хъ, при удачѣ прорваться на югъ для скорѣйшаго кратчайшимъ путемъ соединенія съ союзниками.

Наступательныя попытки бельгійцевъ въ этотъ періодъ не удались, но они во 1-хъ, были возможны только благодаря крѣпости Антверпенъ, во 2-хъ, нѣмцы для борьбы противъ бельгійцевъ, опиравшихся на Антверпенъ, должны были выдѣлить 4 1/2 корпуса, чѣмъ ослабляли себя въ полѣ.

Такое же ослабленіе имѣло особенно важное значеніе потому, что нѣмцы изъ-за этого подошли къ Марнѣ, уменьшивъ свои силы на 2 корпуса, а въ періодъ Марнской операціи не могли усилить себя, такъ какъ, опасаясь за свой тылъ, вынуждены были свыше 2-хъ корпусовъ, направленныхъ на Марну, двинуть къ Антверпену.

Ожидая тяжелую артиллерію, нѣмцы начали атаку Антверпена только 28 сентября и лишь 10 октября Антверпенъ былъ взятъ.

Такимъ образомъ, въ теченіе 50 дней (съ 20 авг. по 10 октября), благодаря Антверпену бельгійская армія оттягивала на себя большія силы нѣмцевъ, которые вслѣдствіе этого были значительно ослаблены на главномъ направленіи, и кромѣ того, благодаря тому же Антверпену, Бельгійская армія не была окончательно разгромлена и успѣла, хотя и кружнымъ путемъ, соединиться съ союзниками.

Вотъ эти громадныя услуги Бельгійскихъ крѣпостей обычно забываютъ и помнятъ только ихъ скорое паденіе, тотъ короткій срокъ, который онѣ

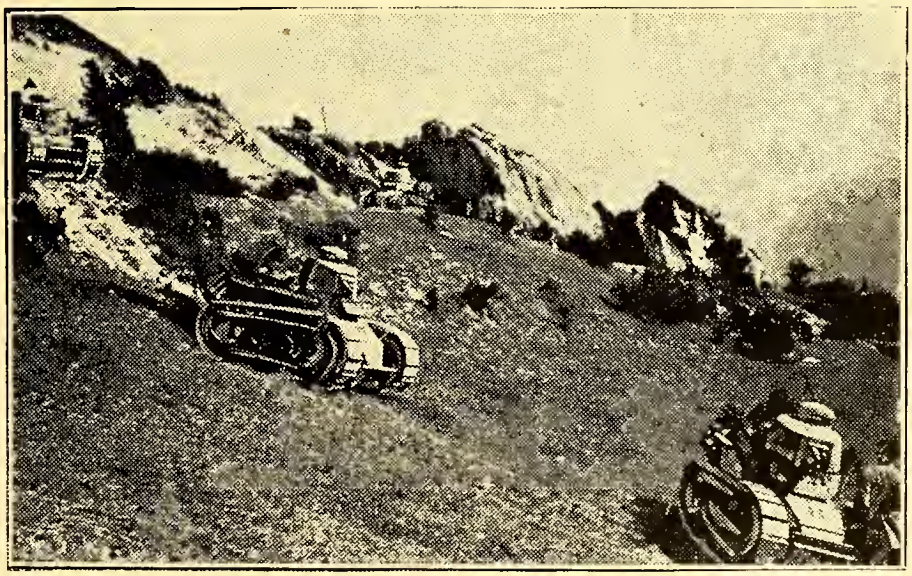

Въ сентябрѣ мѣсяцѣ состоялись большіе маневры Французской Арміи въ Лотарингіи, въ которыхъ принимало участіе свыше 50.000 тысячъ человѣкъ (7-й, 20-й и часть 6-го арм. к-совъ). Одновременно происходили маневры въ Центр. Франціи (8-й арм. к-съ и часть парижскаго гарнизона), на которыхъ участвовало до 30.000 чел. и въ Альпахъ (14-й к-съ) — 20.000 чел. (альпійскіе маневры такого масштаба не происходили съ 1914 г.).

Въ моментъ сдачи въ наборъ настоящаго номера заключенія посредниковъ еще не были извѣстны. «Часовой» дастъ отчетъ объ этихъ маневрахъ (равно какъ и о сентябрьскихъ маневрахъ германскаго Рейхсвера) въ своихъ ближайшихъ номерахъ.

Е. В. Король Александръ на церемоніи замѣны старыхъ сербскихъ новыми югославянскими знаменами.

держались вопреки возлагавшимся на нихъ надеждамъ еще въ мирное время.

При этомъ упускаютъ еще изъ виду, что всѣ бельгійскія крѣпости сопротивлялись такъ недолго потому, что онѣ были крайне своеобразнаго устройства, не соотвѣтствующаго современнымъ способамъ дѣйствій наступающаго и, кромѣ того, технически слабы, не отвѣчая своими оборонительными средствами ожидаемымъ техническимъ средствамъ атаки.

Такъ или иначе, но бельгійскія крѣпости въ Міровую войну сыграли значительную роль, настолько значительную, что безъ нихъ стратегическій ходъ войны былъ бы иной, а именно болѣе благопріятный для нѣмцевъ и менѣе благопріятный для союзниковъ.

Остановимся теперь на французскихъ крѣпостяхъ, на ихъ роли въ ту же Міровую войну.

Вдоль восточной границы Франціи находился цѣлый рядъ крѣпостей — Верденъ, Туль, Эминаль, Бельфоръ, который прикрывалъ эту границу на кратчайшемъ направленіи со стороны Германіи. Благодаря наличію этихъ крѣпостей, нѣмцы отказались отъ вторженія во Францію въ этомъ направленіи и вынуждены были создать свой основной планъ войны, который предусматривалъ обходъ съ сѣвера линіи названныхъ крѣпостей и въ концѣ концовъ привелъ къ движенію германскихъ армій черезъ Бельгію со всѣми стратегическими и политическими послѣдствіями его.

Кромѣ того, эти крѣпости дали возможность французамъ спокойно произвести мобилизацію, выполнить первоначальное сосредоточеніе и развертываніе ихъ армій, и наконецъ, перегрупировать ихъ, когда обнаружился обходъ нѣмцевъ ихъ лѣваго фланга.

Затѣмъ во все время войны крѣпости эти давали возможность французамъ оборонять свою восточную границу съ наименьшими силами, использовавъ съ активными цѣлями большую часть своихъ войскъ на другихъ направленіяхъ, что сказалось крайне благопріятно на дѣйствіяхъ французовъ уже на Марнѣ, а потомъ и во всѣ послѣдующіе періоды войны.

Съ другой стороны, крѣпости восточной границы Франціи не позволили нѣмцамъ во все время войны вести рѣшительныя активныя дѣйствія въ этомъ направленіи.

Особливо нужно отмѣтить роль французской крѣпости Верденъ.

Въ періодъ отхода французскихъ войскъ послѣ такъ называемаго «Пограничнаго сраженія» Верденъ въ условіяхъ искуснаго его использованія ген. Сарайль послужилъ точкой опоры праваго фланга французскихъ армій и неподвижной осью захожденія всего ихъ фронта, что дало возможность генералу Жоффру въ подходящую минуту остановить отступленіе своихъ армій и способствовало переходу въ наступленіе французовъ на Марнѣ, при чемъ Верденъ въ этомъ наступленіи игралъ роль опорной точки, на которую твердо опирался правый флангъ французскихъ армій.

Наконецъ, всѣмъ извѣстна та роль Вердена, которую онъ сыгралъ при стремленіи армій нѣмецкаго кронпринца въ 1915 г. прорваться къ Парижу. Загородивъ удобнѣйшій путь нѣмцевъ къ столицѣ Франціи, Верденъ съ полевыми укрѣпленіями впереди него и укрѣпленными участками неподвижнаго французскаго фронта по сторонамъ его грозно стоялъ на стражѣ жизненнаго центра Франціи и не только не допустилъ къ нему нѣмцевъ, но, потребовавъ отъ нихъ страшныхъ усилій, подорвалъ ихъ матеріальную и моральную мощь.

Изъ остальныхъ французскихъ крѣпостей, заслуживающихъ такого названія въ полной мѣрѣ, необходимо указать на крѣпость Мобежъ, заграждавшую желѣзнодорожную линію Брюссель-Парижъ.

Крѣпость эта совершенно не остановила наступленіе германцевъ и при необходимости для нѣмцевъ все же овладѣть ею (открыть сквозной кратчайшій желѣзнодорожный путь съ ихъ тыломъ) сопротивлялась недолго — всего нѣсколько дней. Однако, все же для овладѣнія ею она потребовала выдѣленія цѣлаго корпуса, который вслѣдствіе этого и не могъ принять участія въ сраженіи на р. Марнѣ.

Наконецъ, изъ странъ Антанты — русскія крѣпости, судьба которыхъ наиболѣе трагична.

(Продолженіе слѣдуетъ).

А. Баіовъ.

ПОЛЬША

Генеральное представительство «Часового»

«DOBRO», Krakowskie Przedm. 53, Warszawa

Проф. ген.-маіоръ Б. Геруа.

Бой танковъ

Однимъ изъ первыхъ тактическихъ явленій танковой войны будетъ исчезновеніе такъ называемаго встрѣчнаго боя. Послѣдній рожденъ огнемъ. Лишь въ бою, всецѣло полагающемся на огонь, мысль о силѣ массы отпадаетъ и жидкіе боевые порядки стновятся не только возможными, но необходимыми. Крайняя медленность движенія этихъ кружевныхъ порядковъ позволяетъ принимать и приводить въ исполненіе маневренныя рѣшенія безъ излишней торопливости. Своевременный подходъ резервовъ обезпечивается тѣми неизбѣжными остановками передовой линіи, которыя свойственны огневому бою. Короче — въ немъ совершенно отсутствуетъ сочетаніе скорости и массы, что требовалось въ бою, стремившемуся къ удару; чтобы обезпечить при движеніи въ атаку достаточную компактность и наибольшую энергію войска, пріостанавливались, отравлялись, перестраивались въ разстоянія короткаго разбѣга; затѣмъ атаковали — часто, какъ это было у Наполеона, послѣ ночного отдыха. Или обѣ стороны останавливались другъ передъ другомъ наканунѣ боя или одна сторона намѣренно уступала въ началѣ иниціативу, занимая выгодный рубежъ для обороны, чтобы потомъ лучше отдаться и прыгнуть (Росбахъ, Аустерлицъ, Ватерло). Передвигать пѣхотныя массы во время идущаго удара не рекомендовалось. Надо было обдумать ихъ расположеніе и степень массивности разныхъ участковъ сраженія заранѣе. Для исправленія ошибокъ и неудачъ оставалась кавалерія (Прэйсишъ-Эйлау, Бородино, Куннерсдорфъ). Она же довершала ударъ, преслѣдовала. Артиллерія ничего не «рѣшала»; она лишь «подготавливала» ударъ, какъ бы расчищая дорогу массамъ — пѣхотнымъ и кавалерійскимъ. Въ жуткую минуту штыковой или сабельной свалки пушкамъ было нечего дѣлать. Для дѣйствія по тыламъ ихъ руки были коротки.

Огневой бой, съ своей тягучестью и эластичностью, уничтожилъ четкость роли разныхъ родовъ войскъ и дѣленіе боя на періоды — завязку, подготовку и самый ударъ. Для успѣха особенное значеніе получило упрежденіе противника, въ огневомъ развертываніи, которое въ свою очередь ускоряло и облегчало нацѣливаніе для маневра резервовъ.

Отсюда — встрѣчность двухъ стремленій «предупредить» и новая форма боя, развивающагося постепенно, какъ бы накатываясь изъ глубины. Ударная эпоха тактики не знала такой формы. Единственный приходящій на память примѣръ — это Треббія, 3-6 іюня 1799 г. (Суворовъ visa Макдональдъ). Но въ этомъ сраженіи Суворовъ, стремясь озадачить противника, вступилъ въ бой прямо съ похода, послѣ усиленнаго марша (около 100 км. въ 36 час.), не ожидая подхода хвостовъ колонны; т. е. началъ бой съ жидкимъ боевымъ порядкомъ, заставивъ и Макдональда драться съ такимъ же порядкомъ. Бой рѣшился въ пользу Суворова лишь на третій день, такъ какъ обѣ стороны вводили силы по частямъ.

Побѣдили не массы (gros bataillons), а внезапность и азартность игрока. Рискъ былъ огромный. Будь тогдашній огонь лучше — въ веденіи такого сраженія не было бы такого риска.

Танки, хотя и несущіе въ себѣ огонь, являются по преимуществу ударнымъ средствомъ. Давая возможность возродить снова **сочетаніе быстроты и массы.** Снова, для достиженія успѣха, придется думать о полезномъ разбѣгѣ и заблаговременно рѣшенномъ рисункѣ и вѣсѣ группъ. Пустить массу быстро бѣгущихъ танковъ издалека и наудачу, значитъ обречь атаку на провалъ. Полководцу понадобится вернуться къ прежде принятымъ идеямъ подготовки удара. На первомъ мѣстѣ окажутся, какъ было сто лѣтъ тому назадъ, необходимость пріостановки передъ послѣднимъ броскомъ и отдѣленіе артиллерійскаго періода отъ ударнаго.

Прилагаемая схема иллюстрируетъ идеи будущаго танковаго сраженія. Предполагая, что командованіе рѣшило нанести ударъ въ лѣвый флангъ танковой арміи противника, съ выигрышемъ ея тыла, оно озаботится: 1) направленіемъ на фронтъ непріятеля одной группы могущественной артиллеріи (танкированной и моторизованной), 2) другой группы для удара, лучше не на одной линіи съ первой, уступомъ за правымъ ея флангомъ; 3) — быть можетъ, — третьей группы для спеціальной задачи связи между двумя первыми.

Необходимы четкость этихъ частныхъ задачъ (завязка съ отвлеченіемъ фронта, ударъ, связь со внесеніемъ поправокъ) и такая же четкость организаціи каждой изъ группъ (родъ машинъ, пропорція калибровъ). Четкость эта обезпечитъ простоту управленія. Технически оно будетъ вестись безпроволочнымъ телефономъ, телеграфомъ и сигналами. Начальство будетъ то на землѣ, то въ воздухѣ.

Допустимъ, что нашъ машинизированный противникъ тоже движется на насъ. Роль первой группы — либо остановить его, либо притянуть на себя, чтобы облегчить задачу ударной массы. Быстрота оцѣнки мѣстности и выгодныхъ рубежей будетъ имѣть первостепенное значеніе.

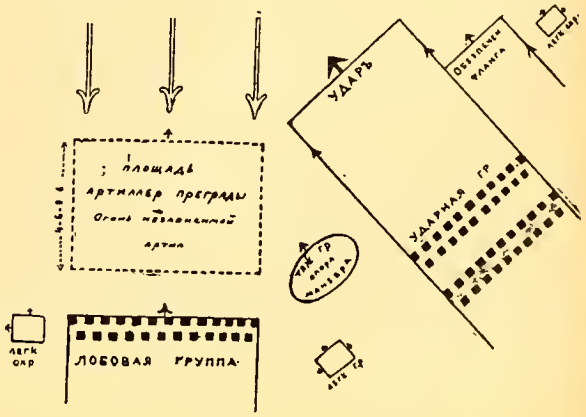

Движеніе всего танковаго корпуса на всемъ его фронтѣ, прикрывается, конечно, легкими развѣдывающими группами: онѣ не ввязываются въ бой безъ особой нужды, лишь узнаютъ и даютъ старшему начальнику матеріалы для окончательнаго рѣшенія. Когда корпусъ достигнетъ намѣченнаго поля сраженія (и тутъ сходство съ ударной эпохой, избѣгавшей полей, на которыхъ нельзя было драться, какъ на парадѣ) — развѣдка и охраненіе очищаютъ фронтъ; отбѣгаютъ на фланги или въ заранѣе опредѣленные корридоры боевого порядка. Дѣлаютъ это подъ прикрытіемъ дымовой завѣсы. Подъ ея же прикрытіемъ нацѣливаются атакующія группы.

Періодъ этотъ будетъ временемъ открытія огня артиллеріи — танкированія, т. е. всегда готовой къ движенію, и не танкированной, стараго типа, стрѣляющей съ неподвижныхъ позицій. Задача: накрыть снарядами опредѣленный поясъ мѣстности, такъ, чтобы попавши въ эту полосу танки непріятеля пришли въ замѣшательство. Періодъ этой артиллерійской подготовки, какъ и всѣ періоды танковаго боя, будетъ очень короткимъ. Вѣдь поясъ мѣстности глубиною въ 5-6 км. танки противника могутъ проскочить менѣе, чѣмъ въ полчаса. Тѣмъ больше должна быть быстрота и дѣйствительность нашей артиллеріи. Если противникъ замѣшкался — фронтовая группа «бросается» на него, стараясь раздѣлаться съ его машинами; бой приметъ характеръ рукопашной.

Дальнобойная артиллерія накроетъ своимъ огнемъ тылы, остановитъ подходъ новой волны танковъ, отрѣжетъ ведущіе бой машины отъ снабженія горючимъ.

Между тѣмъ, на флангѣ, наша ударная группа уже несется во флангъ и тылъ остановленной или пріостановленной на фронтѣ танковой арміи непріятеля. Искусный и находчивый, онъ можетъ, въ свою очередь, взять танками во флангъ нашу ударную группу. Нужно имѣть наготовѣ уступъ, чтобы парализовать эту попытку. Общая картина боя на рѣшающемъ крылѣ переноситъ насъ снова на сто лѣтъ назадъ; возстанавливается въ памяти сшибающіеся съ конницей противника, въ минуту рѣшенія, эскадроны Зейдлица и Циттена... Другія средства, другія разстоянія, но тѣ же принципы: употребленіе массы, обрушиваемой на непріятеля съ наибольшею точностью и быстротой. Вмѣсто батальонной колонны и эскадрона — танкъ. Вмѣсто штыка и сабли — граната, а то и таранъ.

Затѣмъ — преслѣдованіе; добитіе уцѣлѣвшаго; разстройство всего непотрясеннаго. На сценѣ легкіе и летучіе танки; конница. Старая добрая пѣхота закрѣпляетъ за собой захваченное, превращаетъ поле боя въ обширный укрѣпленный лагерь — базу для новаго скачка, если нужно.

Что дѣлала во время боя средняя группа для связи между фронтальной и ударной? Она должна была сыграть роль мало подвижнаго опорнаго участка сраженія. Своего рода — шарнира, обезпечивающаго маневрированіе лобового участка и круговой розмахъ фланговаго. Здѣсь были бы умѣстны тяжелые тихоходы съ болѣе мощнымъ огнемъ; можетъ быть, даже — ходячіе форты. Послѣдніе затянули бы своимъ огнемъ промежутокъ, который долженъ естественно образоваться между двумя основными группами, остановили бы всякое усиліе противника прорваться въ него.

Б. Геруа.

647 ЧАСОВЪ 28 МИНУТЪ ВЪ ВОЗДУХѢ

22 іюля с. г. въ 7 ч. 11 м. летчики С.Ш.С.А. Дейлъ Джексонъ и Форестъ О-Бріенъ поднялись съ аэродрома Санъ-Луи, чтобы бить рекордъ продолжительности съ пополненіемъ горючимъ въ полетѣ, установленный недавно братьями Хунтеръ. 17 августа, въ 6 ч. 39 м., Джексонъ и О-Бріенъ спустились благополучно, продержавшись въ воздухѣ почти 27 дней, безъ 32 минутъ, точно — 647 ч. 28 м., побивъ предыдущій рекордъ на 94 часа.

Самолетъ Кертисъ — «Робинъ» съ моторомъ воздушнаго охлажденія Кертисъ «Челленджерсъ» въ 185 л. с., леталъ со средней скоростью 150 клм. въ часъ и пробѣжалъ приблизительно 97000 клм., что равняется двумъ съ половиной оборотамъ вокругъ земного шара. Было израсходовано 40.000 литровъ бензина, что по французскимъ цѣнамъ представляетъ расходъ около 100000 франковъ. За каждый часъ полета, сверхъ прежняго рекорда братьевъ Хунтеръ, летчики получали премію въ размѣрѣ 2500 франковъ, и за свой полетъ получили въ общемъ 234.000 франковъ, не считая другихъ добавочныхъ приходовъ за рекламу и т. п

Въ одинъ годъ рекорды продолжительности съ пополненіемъ горючаго въ полетѣ сдѣлали необыкновенные скачки. Въ маѣ 1929 г. Робинъ и Коли летали въ теченіе 172 ч. 34 м. Въ іюлѣ 1929 г. Менденль и Ренхартъ — 246 ч. 42 м. Въ августѣ 1929 г. Джексонъ и О-Бріенъ — 420 ч. 21 м. Въ іюлѣ 1930 г. — братья Хунтеръ достигли 553 ч. 40 м. И теперь новый рекордъ 647 ч. 28 м. Если бы не было предыдущихъ рекордовъ — можно было бы повѣрить въ чудо. Несомнѣнно, въ скоромъ времени мы увидимъ полеты болѣе 1000 часовъ.

По этимъ рекордамъ можно видѣть, какой поразительной надежностью начинаютъ отличаться авіаціонные моторы. Вѣдь полетъ въ 27 дней происходилъ при рѣзкихъ измѣненіяхъ температуры днемъ и ночью, атмосферныя условія мѣнялись очень сильно, создавая въ жару «рему» и водушныя ямы. Надо принять во вниманіе неизбѣжную вибрацію пропеллера и извѣстную тряску самолета. Когда вспомнишь въ началѣ войны двухчасовые полеты съ моторомъ «Гномъ» воздушнаго охлажденія, съ 50 % вѣроятности остановки мотора, видишь, какъ далеко шагнула авіація за это короткое время. А на дняхъ въ Италіи, въ «Испытательномъ Центрѣ Авіаціи» въ Монтечелліо, авіаціонный моторъ «Ассо» (Изотта-Франскини) въ 500 л. с., установленный на спеціальномъ станкѣ въ условіяхъ близкихъ къ полету, вращался безпрерывно въ теченіе 1000 часовъ, при чемъ мощность мотора совершенно не падала. Когда его остановили, разобрали и осмотрѣли всѣ части, то комиссія признала, что моторъ могъ работать еще очень долго.

Этотъ новый рекордъ — 27 дней въ воздухѣ —

показываетъ, что методы снабженія горючимъ въ полетѣ, самая техника пополненія, достигла такой точности и увѣренности, что можно думать объ ихъ практическомъ приложеніи при дальнихъ, особенно трудныхъ полетахъ. Надо вспомнить, какъ трудно отдѣлиться отъ земли перегруженному самолету, при мѣромъ чего можетъ служить катастрофа капитана Фонкъ на апаратѣ Сикорскаго и много другихъ.... Для возможности взлета такихъ перегруженныхъ самолетовъ стали устраивать длинныя бетонныя площадки съ наклономъ для облегченія отрыва отъ земли. Теперь самолетъ, направляющійся въ дальній рейдъ, можетъ подняться съ неполнымъ грузомъ горючаго, съ тѣмъ, чтобы въ воздухѣ произошло дополнительное наполненіе. Какъ примѣръ практическаго приложенія этого снабженія въ воздухѣ можетъ служить безпосадочный полетъ въ 11500 клм., продолжительностью въ 115 часовъ, 15 августа 1929 года американскихъ летчиковъ Маммеръ и Уоркеръ, совершившихъ полетъ вокругъ всѣхъ САСШ пять разъ. Они получили пополненіе горючаго въ воздухѣ: надъ Санъ-Франциско, Чеэнъ, Кливелэндъ, Нью-Іоркъ и Сенъ-Поль.

Многіе могутъ задать вопросъ, почему эти рекорды продолжительности съ пополненіемъ горючимъ въ полетѣ держатъ исключительно одни американцы?

Здѣсь, несомнѣнно, играетъ роль двѣ причины: САСШ — страна спорта и доллара. Чтобы вынести длительное пребываніе въ узкой кабинѣ, неуправляющій рулемъ долженъ принимать горючее и провіантъ, наблюдать за аппаратомъ, подвинчивать гайки и т. п., т. е. не имѣть полнаго отдыха — требуется чрезвычайная физическая выносливость и моральная настойчивость. Въ прошломъ году эти же летчики 74 раза входили въ связь съ снабжающимъ самолетомъ и 44 раза пополняли свои баки черезъ резиновый шлангъ въ 30 м. длины и діаметромъ 4 сантиметра. Летчикамъ доставляли не только горючее, но и ѣду и почту, приходившую на ихъ имя. Во время полета они получили свѣдѣнія о катастрофѣ конкуррирующаго съ ними самолета, упавшаго по неизвѣстной причинѣ на 154-мъ часу полета близъ Миннеаполиса, что ихъ не смутило и они продолжали свой полетъ.

Но главное, это то, что въ САСШ всѣ подобные подвиги широко вознаграждаются. Такъ, напр., за свой прошлогодній полетъ эти же летчики получили 31255 долларовъ (около 800000 франковъ), не считая денежныхъ вознагражденій отъ спортивныхъ организацій болѣе 3000 долларовъ. Да и сѣли они по требованію дирекціи «Кертиссъ», тогда какъ они могли продолжать свой полетъ еще долгое время.

Можно думать, что недалеко то время, когда явится возможность и смѣны пилотовъ въ воздухѣ и будетъ совершенъ безпосадочный полетъ вокругъ земного шара.

В. Барановъ.

А. А. Козаковъ

2-го августа этого года исполнилось 11 лѣтъ со дня трагической гибели на Дальнемъ Русскомъ сѣверѣ военнаго летчика полковника Козакова. Когда произносишь это имя, — то передъ глазами встаетъ такой самобытный, такой прекрасный, цѣльный и величественный образъ, что положительно не знаешь съ чего начать, чтобы говорить о немъ. О его ли великой храбрости, самоотверженіи, любви къ Россіи, о его легендарной скромности, душевной мягкости, о чуть не аскетической духовной чистотѣ... Козаковъ — это тотъ, о которомъ въ авіаціонномъ мірѣ чужихъ странъ, говорятъ и пишутъ въ книгахъ «as des as *)», и о которомъ среди русскихъ знаютъ только лица, близко стоявшія къ авіаціи. Въ воздушныхъ бояхъ у него была всегда задача: сбить во что бы то ни стало, но не убить. Рискуя собой до послѣдней возможности, — щадилъ онъ въ своихъ бояхъ чужую жизнь, хотя проще, легче, и безопаснѣе — было бы зачастую просто убить, чтобы въ свой вѣнокъ перваго рускаго истребителя вплести еще новые лавры. Козаковъ — единственный въ мірѣ, послѣ Нестерова, рискнувшій таранить непріятельскій самолетъ, сбившій и оставшійся живымъ....

На нѣмецкихъ картахъ краснымъ карандашомъ отмѣчались районы, гдѣ оперировалъ Козаковъ со своею группою истребителей. На юго-западномъ фронтѣ сбитый непріятельскій летчикъ часто задавалъ вопросъ: «Меня сбилъ Козаковъ?»

Каждаго своего противника - летчика хоронилъ Козаковъ, какъ погибшаго брата. Каждому своему уцѣлѣвшему — при отправленіи его въ тылъ помогалъ, какъ и чѣмъ могъ...

И все это безъ позы, смущенно, со скупостью въ жестахъ и словахъ. Весь онъ высокій, сухой, съ тихимъ и пламеннымъ взглядомъ голубыхъ серьезныхъ глазъ, былъ такимъ, при которомъ люди невольно подтягивались. Чистою прелестью рыцаря-крестоносца вѣяло отъ него и смягчалась боль и обида сбитаго, когда подходилъ къ нему съ протянутой рукой самъ Козаковъ...

Всѣмъ летчикамъ 1-й Истребительной группы извѣстно, что не одинъ разъ Козаковъ отказывался отъ безспорно имъ сбитаго противника въ воздушномъ групповомъ бою и передавалъ его одному изъ своихъ молодыхъ летчиковъ, храбро сражавше-

Полковникъ А. А. Козаковъ

*) Первый изъ первыхъ.

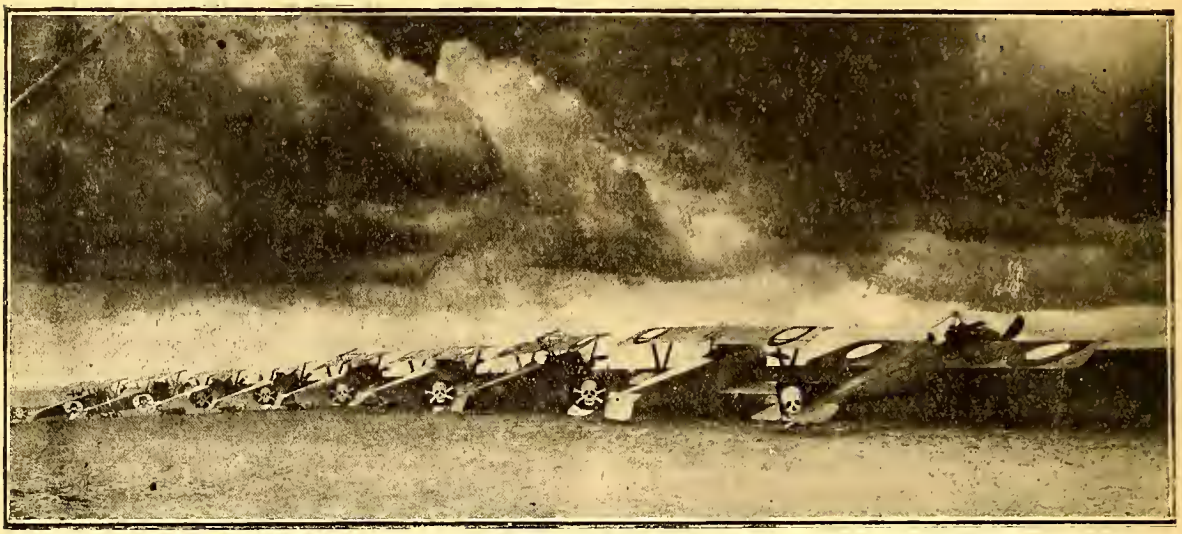

1 Истребительная группа (фот. изъ колл. г.-м. Баранова)

муся вмѣстѣ съ нимъ. Козаковъ не любилъ разсказывать ни о своихъ подвигахъ, ни о своихъ бояхъ. Революція что-то надломила въ немъ и сдѣлала глубокую рану въ его душѣ. На сѣверномъ Архангельскомъ фронтѣ, въ гражданскую войну, онъ все больше и больше уходилъ въ себя, становился суровымъ и одинокимъ. И его трагическая гибель на самолетѣ Сопвичъ осталась непонятной....

Трудно остановиться говорить о немъ... Въ подготовляемой къ печати книгѣ о Русской авіаціи Козакову отведено почетное и обширное мѣсто и когда ее прочтутъ, то поймутъ, почему это такъ. Ушедшій въ лучшій міръ — онъ живъ на землѣ въ нашей памяти. Одиннадцатая годовщина только сильнѣе будитъ воспоминаніе о немъ, о Бѣломъ Рыцарѣ Кроваваго вѣка.

ИСТОРИЧЕСКІЙ АВІАЦІОННЫЙ КОМИТЕТЪ И ОТДѢЛЪ

Въ началѣ 1929 года подъ Августѣйшимъ Предсѣдательствомъ Е.И.В. Великаго Князя Александра Михайловича образовался комитетъ по составленію историческаго очерка Русской авіаціи, поставившій себѣ цѣлью съ возможной точностью и подробностями возстановить всѣ данныя о возникновеніи Русской авіаціи, о ея развитіи до начала войны, ея работѣ во время Великой и гражданской войнъ, а также о работѣ русскихъ летчиковъ заграницей во время эмиграціи. Членами въ этотъ комитетъ вошли извѣстные дѣятели авіаціи изъ разныхъ странъ Русскаго разсѣянія.

Въ Парижѣ подъ предсѣдательствомъ военнаго летчика генерала Баранова образовался историческій авіаціонный отдѣлъ этого комитета, разъ въ мѣсяцъ устраивающій собранія, на которыхъ читаются доклады посвященныя авіаціи и происходитъ живой обмѣнъ мнѣніями и воспоминаніями. На эти собранія входъ доступенъ какъ для летчиковъ, такъ и для всѣхъ друзей авіаціи. За 4 мѣсяца со дня возникновенія въ Парижскомъ авіаціонномъ отдѣлѣ было прочтено различными лицами 12 весьма цѣнныхъ докладовъ и посѣщаемость этихъ собраній и интересъ къ нимъ возрасталъ съ каждымъ послѣдующимъ разомъ.

Теперь интенсивно собираются и классифицируются матеріалы для книги о Русской авіаціи, которую предполагаютъ издать въ непродолжительномъ времени. О цѣнности такого вклада въ исторически-мемуарную литературу зарубежья говорить не приходится, — особенно если добавить, что объ Русской авіаціи не было еще ни одного труда, въ то время, какъ у иностранцевъ отъ полной неосвѣдомленности по этому вопросу создались совершенно превратныя и подчасъ оскорбительныя представленія. Къ сожалѣнію, въ столь короткой замѣткѣ невозможно сказать по этому поводу многаго, заслуживающаго вниманія. Лицъ, интересующихся работами и цѣлями вышеуказанныхъ организацій, просятъ обращаться за всѣми справками и направлять матеріалы и документы по авіаціи и воздухоплаванію по слѣдующимъ адресамъ:

Général Verhovsky, 34, rue Blomet, Paris 15;
Général Baranoff, 65, av. de Clichy, Paris 17.

НЕДѢЛЯ РУССКАГО СТУДЕНТА 5 — 12 ОКТЯБРЯ 1930 ГОДА

Великое дѣло подготовки русской учащейся заграницей молодежи къ предстоящему ей отвѣтственному служенію родинѣ требуетъ общихъ нашихъ, всѣхъ русскихъ людей за рубежомъ, усилій, общей нашей поддержки.

Русская молодежь рвется въ высшую школу и проявляетъ прямо чудеса настойчивости, выносливости и блестящаго ученія, не зная усталости, не щадя силъ, голодая порой и работая одновременно съ ученіемъ, чтобы быть готовой къ моменту, когда родина призоветъ ее къ исполненію долга. Ей надо помочь, и мы, старшіе, какъ это намъ ни тяжело, должны ей помочь.

Въ **Недѣлю Русскаго Студента** каждый да внесетъ свою лепту, не стѣсняясь ея размѣромъ и направляя ее въ Центральный Комитетъ на имя Предсѣдателя Центральнаго Комитета по адресу:

Monsieur Michel Fedoroff, 79, Boulevard St.-Michel, Paris (5) или по адресу журнала **«Часовой»**.

ГЕНЕРАЛЬНОЕ ПРЕДСТАВИТЕЛЬСТВО «ЧАСОВОГО» ВЪ ЮГОСЛАВІИ
Н. З. Рыбинскій, Бѣлградъ, Бранкова. 32 Тек. счетъ Пошт. Штед. № 53.498.

Военно-морской союзъ

ЗАЧИСЛЕНІЯ

Приказъ № 85 отъ 19 сентября 1930 г.

Зачисляется въ В. М. Союзъ охотникомъ флота въ 15-ю группу (Парижъ).

Матросъ 1-го класса Н. Паньковъ.

Подписалъ Вице-Адм. **Кедровъ.**

Приказъ № 86 отъ 21-го сентября 1930 г.

Зачисляется членомъ В.-М. Союза въ Шанхаѣ (Китай) лейтенантъ Н. Масюковъ.

Подписалъ Вице-Адм. **Кедровъ.**

Вѣрно: лейтенантъ **Галанинъ.**

Приказъ № 84 отъ 17 сентября 1930 г.

ОБЪ ИЗДАНІИ И ШИРОКОМЪ РАСПРОСТРАНЕНІИ БІОГРАФІИ АДМИРАЛА КОЛЧАКА

Въ связи съ образованіемъ Комитетомъ въ Лондонѣ и Парижѣ для сбора средствъ въ фондъ имени Адмирала Колчака, В.-М. Союзъ желаетъ внести и свою лепту на это доброе дѣло.

Для этого В.-М. Союзъ приступаетъ къ изданію краткой біографіи покойнаго Адмирала, написанной его Н-комъ Штаба К.-Адм. М. И. Смирновымъ.

В.-М. Союзъ считаетъ своимъ долгомъ широко распространить эту біографію, какъ въ прославленіе памяти покойнаго, такъ и въ извѣстной степени въ опроверженіе клеветническихъ свѣдѣній, появившихся въ нѣкоторой печати и задѣвающихъ священное для насъ имя нашего погибшаго Вождя.

Для изданія и широкаго распространенія этой біографіи образуется комитетъ подъ моимъ предсѣдательствомъ въ составѣ всѣхъ предсѣдателей группъ В.-М. Союза, а такъ же чиновъ В.-М. Союза К.-Адм. Смирнова, кап. 1 р. Тыртова, шт-кап. Терещенко, лейтенантовъ Галанина и Богданова и подпоручика Рышкова.

Кап. 1 р. Тыртовъ, шт.-кап. Терещенко, лейтенанты Галанинъ и Богдановъ, подпор. Рышковъ образуютъ спеціальную комиссію, которой поручаются хлопоты по изданію и разсылкѣ экземпляровъ по группамъ.

Вырученныя суммы отъ продажи надлежитъ направлять шт.-кап. Терещенко (1, Ав. де ля Гаръ, Медонъ Валь Флери Парижъ, Франція) почтовый текущ. счетъ Парижъ № 1359-02. Каждому члену В.М. Союза надлежитъ распространить не менѣе 4-хъ экземпляровъ, что не должно представить большого затрудненія, принимая во вниманіе добрую цѣль изданія и очень небольшую продажную стоимость.

Пусть же каждый изъ насъ распространитъ возможно больше количество экземпляровъ и тѣмъ хотя бы отчасти исполнитъ свой долгъ передъ памятью покойнаго Адмирала, жизнь свою отдавшаго въ борьбѣ за честь и счастье нашей Родины.

Подписалъ Вице- Адмиралъ **Кедровъ.**

ВЪ ВОЕННО-МОРСКОМЪ СОЮЗѢ

— 12 сентября подъ предсѣдательствомъ лейт. Богданова стотоялось очередное собраніе XIV группы для обсужденія текущихъ дѣлъ.

— 23 сентября подъ предсѣдательствомъ вице-адмирала Кедрова состоялось засѣданіе предсѣдателей группъ.

Ст. лейтенантъ Зернинъ.

Въ штормъ

Миноносецъ «Послушный» стоитъ у боновъ Свеаборгскаго Порта. Бѣлыя струйки пара вырываются изъ его трубъ, мѣшаясь съ черными клубами дыма. Онъ готовъ къ походу. Ему назначено срочно доставить изъ Гельсингфорса въ Ревель командира линейнаго корабля «Андрей Первозванный», который немедленно послѣ того долженъ былъ выйти въ мо-

Дуетъ шквалистый вѣтеръ и гудитъ въ снастяхъ. Низко нависшія штормовыя облака мчатся надъ головой, подти задѣвая мачты. Въ морѣ очень свѣжо, но въ гавани почти тихо. Лишь торопливая рябь дрожитъ на поверхности воды. Подъ напоромъ вѣтра миноносецъ водитъ носомъ изъ стороны въ сторону, слегка налегая на сосѣдей. Скрипятъ сходни. Командиръ посматриваетъ на небо и молчитъ. Вахтенный начальникъ на мостикѣ приготовляетъ карты. Боцманъ съ командой заваливаетъ на палубу шлюпки и крѣпитъ ихъ по штормовому. У сходенъ сидятъ два судовыхъ пса: рыжій понтеръ Джекъ и дворняга Жучка. Дрожа отъ сырости, они тоскливо позѣвываютъ въ предчувствіи близкой передряги.

— Вашсокродь! командиръ «Андрея Первозваннаго» подходитъ къ трапу, — доложилъ командиру миноносца вахтеный унтеръ-офицеръ.

— Убери собакъ, — отвѣтилъ командиръ, идя навстрѣчу. Вахтеный оттаскиваетъ собакъ въ сторону и передаетъ вѣстовому, который гонитъ ихъ на бакъ.

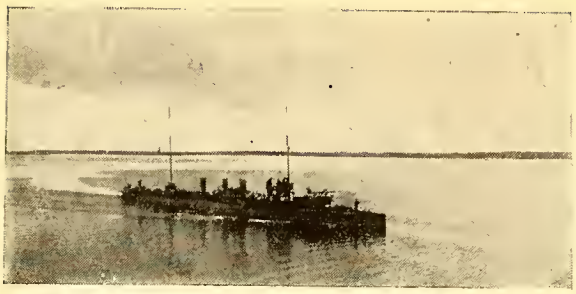

Эскадренный миноносецъ «Послушный»

— Вались въ носовой кубрикъ, подсердешные, — ласково говоритъ имъ боцманъ. — Выпадешь за бортъ, не поймаемъ. Ишь какова погода.

Вахтенный свиститъ трелью. Команда становится смирно. На миноносецъ входитъ командиръ «Андрея» и вмѣстѣ съ командиромъ миноносца молча поглядываютъ на небо. Затѣмъ гость спускается въ каютъ-компанію, а командиръ миноносца идетъ на мостикъ.

Отданы швартовы. Забурливъ винтами, «Послушный» легко выскакиваетъ на середину бухты и, отбрасывая въ стороны пѣнящіяся струи, движется къ проливу Густавъ-Свернъ. Свѣжій вѣтеръ бросаетъ ему навстрѣчу соленую водяную пыль, сметая ее съ мелкихъ безопокойныхъ волнъ, разбѣжавшихся по рейду.

По обѣимъ сторонамъ пролива подымаются высокіе берега, увѣнчанные старинными фортификаціонными постройками. За ними видны крѣпостной соборъ и квадратныя зданія казармъ. Въ глубинѣ пролива на минуту наступаетъ тишина. Не слышно вѣтра, и мимолетное чувство зависти къ спокойно гуляющимъ на берегу солдатамъ стыдливо мелькаетъ въ сознаніи. Но задумываться некогда. «Послушный» дѣлаетъ послѣдній поворотъ и передъ нимъ во всей своей широтѣ раскрывается бушующее море. Онъ сразу падаетъ носомъ точно въ яму и гребень волны обрушивается ему на бакъ. Клочья пѣны летятъ на мостикъ.

— Лишніе внизъ! — приказываетъ командиръ.

Палуба пустѣетъ. Только изъ полуоткрытаго машиннаго люка видна голова инженеръ-механика Миши Порывкина, скептическимъ взоромъ оцѣнивающаго состояніе моря.

Миноносецъ вдругъ бокомъ наискось поднялся на волну и въ слѣдующую минуту повалился на противоположный бортъ, зачертивъ палубой по водѣ. Волна хлынула въ машинный люкъ. Голова инженеръ-механика исчезла и крышка плотно захлопнулась надъ ней.

Вахтенный начальникъ, мичманъ, крѣпко вцѣпившись въ поручни на мостикѣ, старался безтрепетно смотрѣть впередъ и все оглядывался на командира, примѣръ котораго долженъ былъ служить ему руководствомъ.

Командиръ, незадолго передъ тѣмъ прибывшій изъ академіи, казался мичману салоннымъ морякомъ, теоретикомъ. Въ немъ не было рѣшительно ничего, напоминающаго морского волка. Штормовой переходъ былъ своего рода экзаменомъ для новаго командира. Вахтенный начальникъ съ любопытствомъ, украдкой, взглядывалъ на него. Изъ машиннаго люка на него же повернута голова инженеръ-механика Миши. Рулевой старшина и боцманъ съ тѣмъ же любопытствомъ поглядывали на него черезъ иллюминаторъ носового кубрика.

Командиръ стоялъ посрединѣ мостика, крѣпко ухватившись за тумбу машиннаго телеграфа. Рядомъ съ нимъ рулевой сердито вертѣлъ штурвалъ, съ трудомъ удерживая миноносецъ на данномъ курсѣ. Волна сбивала миноносецъ. Онъ шелъ зигзагами, рыская въ стороны и поминутно зарываясь носомъ въ воду по самую носовую пушку, которая, бороздя поверхность волнъ, взметала снопы брызгъ и пѣны, летѣвшіе на мостикъ и мѣшавшіе смотрѣть впередъ.

Отъ холоднаго вѣтра, завывавшаго въ снастяхъ, стыли руки и лицо. Отъ размаховъ качки, казалось, все небо стремительно перемѣщалось изъ стороны въ сторону. Растянутый бѣгъ волнъ, мутно-зеленыхъ, покрытыхъ пѣною, какъ сѣтью, утомлялъ зрѣніе и отуплялъ слухъ. Какъ во снѣ, донеслись до мичмана слова командира:

— Ищите Эрансъ-Грундъ. Надо исправить курсъ. Насъ сильно сдрейфовало.

Командиръ былъ блѣденъ и озабоченъ. Онъ приложилъ къ глазамъ бинокль, но сейчасъ же соленыя брызги растеклись по стекламъ и командиръ опустилъ руку.

Вахтенный начальникъ, напрягая зрѣніе, обвелъ глазами горизонтъ. Справа отъ курса надъ гребнями волнъ видны были двѣ тоненькія мачты, увѣнчанныя красными плетеными шарами. Это былъ пловучій маякъ Эрансъ-Грундъ. Мичманъ указалъ на него командиру.

— Держи на пловучку, — приказалъ командиръ рулевому. Рулевой съ облегченіемъ поднялъ глаза отъ компаса, взволнованнаго качкой, и вцѣпился взоромъ въ пловучій маякъ, силуэтъ котораго сталъ медленно расти. Около него былъ виденъ бѣлый контуръ пассажирскаго парохода, дѣлавшаго очередной рейса изъ Гельсингфорса въ Ревель. Видно было, какъ онъ съ трудомъ боролся противъ волны и почти не сдвигался съ мѣста.

Мичманъ опять замѣтилъ голову инженеръ-механика, выглядывавшаго черезъ машинный люкъ. Съ трудомъ спустившися по трапу и цѣпляясь за штормовой лееръ, натянутый вдоль палубы, онъ подошелъ къ машинному люку. Изъ люка слышался пріятный, чмокающій стукъ машины. Работа ея была не ровна. Винты ежеминутно выскакивали на воздухъ и тогда машина давала перебои. Машинный унтеръ-офицеръ и его подручный, утирая лица паклей, стояли на клапанахъ, по мѣрѣ возможности прикрывая ихъ во время перебоевъ. Мичманъ сталъ около люка. Его обдало теплымъ дыханіемъ разогрѣвшагося смазочнаго масла.

— Какъ у васъ? — спросилъ онъ механика.

— Да что тутъ. Три четверти вахты лежитъ впо валку и травитъ. Ферапонтовъ стонетъ, что у него сію минуту кишки пойдутъ горломъ. Хоть бы мол-

чалъ, подлецъ. Свиридовъ и Поляковъ молодцы, — одни за всѣхъ. Только такъ долго не выдержать. Сколько ходу до Ревельскаго рейда?

— Отъ Эрансъ-Грунда останется сорокъ миль.

— При такой волнѣ больше 12-ти узловъ дать нельзя. Значитъ еще три съ половиной часа пути. Можемъ скиснуть, а тогда выброситъ на камни и конецъ всему. Какъ командиръ?

— Ничего. Молчитъ.

— Не для академиковъ такая погода. Смотрите, пассажирскій пароходъ ворочаетъ обратно.

Отъ пловучаго маяка, который былъ уже недалеко, надо было мѣнять курсъ и идти къ волнѣ лагомъ, т. е. принимая раскаты волнъ прямо въ бортъ. Пловучій маякъ, небольшое судно съ мачтами, на которыхъ ночью зажигались красные огни, а днемъ были красные шары, — стояло на якорѣ у мѣста поворота. Оно почти опрокидывалось на волнѣ, то валясь съ одного борта на другой, то вздымаясь носомъ и уходя въ воду кормой. Мачты его чертили въ воздухѣ огромные круги. Все было задраено на немъ. Волны свободно перекатывались черезъ бортъ. Команда маяка заперлась внизу. Наверху нельзя было держаться безъ опасности для жизни.

— Вотъ житье каторжное, — кивнулъ инженеръ механикъ на маякъ.

Пассажирскій пароходъ, тяжело переваливаясь на волнѣ, повернулъ на обратный курсъ. Видно было, какъ у него на мостикѣ кто-то безнадежно махалъ руками, указывая на море.

«Послушный», обогнувъ маякъ, сталъ ворочать на новый курсъ. Корма круто подалась въ сторону и огромная волна сейчасъ же перекатилась черезъ палубу, заливъ мичмана по колѣно. Инженеръ-механикъ захлопнулъ свою крышку. Полминуты спустя миноносецъ повалился на правый бортъ навстрѣчу новой грядѣ волнъ и вахтенный начальникъ съ ужасомъ замѣтилъ, какъ на размахѣ дугою изогнулись мачты. И когда въ слѣдующее мгновенье миноносецъ повалило влѣво, съ трескомъ сломалась стеньга и, запутавшись въ снастяхъ, упала клотикомъ на ютъ. Антена безпроволочнаго телеграфа легла на трубы и, перегорѣвъ сейчасъ же, раскинулась по палубѣ, путаясь подъ ногами.

Инженеръ-механикъ выглянулъ изъ люка.

— Доложите командиру, что такъ держаться мы не можемъ, —сказалъ онъ.

Въ душу мичмана закралось сомнѣнье. Волны свободно вливалися на палубу и подбивали шлюпки. Крѣпко цѣпляяся за лееръ, мичманъ двинулся на мостикъ.

Его поразило блѣдное лицо командира. Рулевой едва держался на ногахъ, не скрывая приступовъ морской болѣзни. Столъ съ картами былъ залитъ водой, проникшей внутрь подъ стеклянную крышку. Надъ головой скрипѣла стеньга, фокъ-мачты, угрожая переломиться и упасть на мостикъ. Вахтенный начальникъ съ тревогой посмотрѣлъ наверхъ.

— Мнѣ кажется, что при такой погодѣ намъ не удастся пересѣчь море, — робко проговорилъ онъ, отирая соленую пѣну, залѣпившую ему глаза.

Командиръ помолчалъ секунду. Потомъ отвѣтилъ, едва разжавъ зубы.

— Слушайте, мой дорогой. Когда волею Петра Великаго у Россіи появился флотъ, онъ сразу принялъ въ свою душу лучшія традиціи прочихъ флотовъ міра и съ тѣхъ поръ никогда и ни въ чемъ не отступилъ отъ нихъ. Мы должны помнить безстрашіе и настойчивость Нельсона, Сюффрена и другихъ. Но у насъ есть и свои великія имена. Ушаковъ, Нахимовъ, Макаровъ, Николай Оттовичъ Эссенъ. Каждый изъ насъ въ трудныя минуты долженъ спрашивать себя, какъ поступилъ бы въ данномъ случаѣ, скажемъ, адмиралъ Макаровъ? Думаете ли вы, что онъ повернулъ бы теперь назадъ?

Миноносецъ стремительно легъ на бокъ. Реи, казалось, вотъ-вотъ коснутся гребней волнъ. У вахтеннаго начальника захватило духъ. Корпусъ миноносца дрожалъ отъ перебоевъ. Но командиръ продолжалъ:

— Пассажирскій пароходъ повернулъ обратно. Но мы и онъ не одно и то же. Военный корабль — все равно, что часовой на посту. Отъ возложеннаго на него долга его освободить можетъ только смерть. А потому мы должны или дойти или погибнуть. Вспомните «Русалку».

И мичманъ вспомнилъ памятникъ на Екатеринентальскомъ пляжѣ и на немъ надпись — «Росіяне не забываютъ своихъ героевъ мучениковъ».

— Велите боцману со свободной командой принайтовить сломанную стеньгу, а если это невозможно, то столкнуть ее за бортъ.

Мичманъ передалъ приказаніе.

Размахи качки стали еще сильнѣе. Берега скрылись изъ виду. Вокругъ — разбушевавшееся море, покрытое бѣлыми гребнями, и стремительный бѣгъ волнъ. Миноносецъ, переваливаясь съ одного борта на другой и зарываясь носомъ въ воду, медленно двигался впередъ. Вахтеный начальникъ, вцѣпившись въ поручни, стоялъ рядомъ съ командиромъ, мокрый съ ногъ до головы. Поздно было надѣвать дождевое платье, такъ какъ не было возможности переодѣться, и онъ стоялъ на мѣстѣ, сгибая поочередно правое и лѣвое колѣно навстрѣчу качкѣ. Мостикъ то уходилъ изъ-подъ его ногъ, падая куда-то внизъ, и мичманъ чувствовалъ, какъ его тѣло какъ бы лишалось вѣса, — то вдругъ, нажимая снизу, взмывалъ вверхъ и мичманъ едва удерживалъ на ногахъ утроенную тяжесть своего тѣла.

Большая волна водопадомъ обрушилась на полубакъ и сорвала крѣпко принайтовленную вьюшку съ перлинемъ. Вьюшка, обломавъ поручни вокругъ носовой пушки, свалилась за бортъ и стала разматываться на волнѣ вдоль борта. Размотавшійся перлинь угрожалъ попасть въ винты. Командиръ измѣнилъ курсъ и приказалъ подобрать вьюшку.

Мичманъ спустился на орудійную площадку, наблюдая за работой боцмановъ и комендоровъ. Немыслимо казалось что - либо сдѣлать. Палуба уходила изъ подъ ногъ, волны обрушивались на площадку. Однако боцману удалось часть перлиня вытянуть на бокъ, остальное прихватить по борту къ стойкамъ и шлюпбалкамъ.

— Молодцы! — тихо крикнулъ командиръ, едва двигая губами. Окоченѣвшій, блѣдный, онъ стоялъ, не отрываясь отъ тумбы.

Когда миноносецъ легъ на прежній курсъ, волна ударила подъ мостикъ и, продавивъ дверь подъ полубакомъ, залила носовой кубрикъ и смыла вахтеннаго начальника съ орудійной площадки подъ полубакомъ. Зацѣпившись за сломанную стойку рукавомъ, онъ повисъ надъ дверью, тщетно нащупывая ногами ступеньки трапа. «Господи, какой стыдъ», подумалъ онъ. Его сейчасъ же сняли. Оторванный рукавъ остался болтаться на обломкѣ стойки.

Застигнутые въ своемъ помѣщеніи волной матросы стали выскакивать наверхъ и со сконфуженными лицами озирались по сторонамъ.

— Держись, держись, молодцы! — слабо крикнулъ со своего мѣста командиръ.

Мичманъ заглянулъ въ носовой кубрикъ. Люди вышли оттуда. Въ углу, на рундукѣ, растопыривъ ноги, стоялъ Джекъ. Жучка вплавь перебиралась къ нему съ другого борта. Трюмный старшина проворно пустилъ воду въ таранное отдѣленіе и привелъ въ дѣйствіе водосточную донку.

— Владиміръ Николаевичъ, — позвалъ мичмана командиръ, — обойдите помѣщеніе и навѣстите гостя.

Вахтенный начальникъ еще разъ заглянулъ въ кубрикъ и сталъ пробираться на корму. Инженеръ механикъ выглянулъ изъ люка.

— Ну что? — спросилъ онъ.

— Командиръ не повернетъ, — лаконически отвѣтилъ мичманъ. Срываясь ногами со ступенекъ, онъ спустился внизъ и заглянулъ въ каютъ-компанію. Противъ входной двери былъ книжный шкафъ. Книги и бумаги, сложенныя въ немъ, выбили на качкѣ фанерную дверцу и разсыпались по полу. Черезъ разбитый при паденіи стеньги свѣтовой люкъ, въ каютъ-кампанію заплескивала вода. Мичманъ хотѣлъ было собрать размокшія книги, но не могъ ничего сдѣлать, т. к. обѣими руками долженъ былъ держаться за стѣнки, чтобы не упасть.

Командиръ Андрея Первозваннаго» лежалъ на диванѣ, зацѣпившись одной ногой за шкафъ, и держась рукой за мѣдный козырекъ подъ иллюминаторомъ надъ его головой. При всемъ этомъ онъ казался спящимъ. Лицо было спокойно. Глаза закрыты.

Столъ съ оторванными ножками лежалъ опрокинутый вверхъ дномъ. Иллюминаторы поминутно уходили въ воду и каютъ-компанія погружалась во тьму.

Вахтенный начальникъ повернулъ обратно. Въ уборной что-то страшно сопѣло. Подъ трапомъ онъ увидѣлъ распростертаго среди осколковъ посуды вѣстового, стонавшаго отъ мучительной икоты.

Чувствуя, что оставаться внизу дольше невозможно, мичманъ поспѣшилъ наверхъ. Онъ дошелъ до кормового помѣщенія и заглянулъ въ него. Сюда волны почти не попадали и вся свободная отъ вахты команда собралась здѣсь, растянувшись вповалку на полу и на нарахъ. Кислый запахъ рвоты ударилъ мичману въ лицо. Онъ повернулся и пошелъ на мостикъ.

— Все... въ порядкѣ... — доложилъ онъ.

— Течи нѣтъ?

— Течи нѣтъ, но почти всюду попадаютъ волны.

— Ничего. Работаютъ донки.

Командиръ замолчалъ. Мичманъ крѣпко обнялъ стойку дальномѣра и замеръ на своемъ мѣстѣ. Миноносецъ попрежнему валяло съ боку на бокъ, но мичманъ ничего уже не чувствовалъ, ни о чемъ не думалъ, ничего не говорилъ. Подъ мостикомъ отъ качки разошлись фланцы вспомогательной паровой трубы. Сталъ сочиться паръ. Какъ сквозь сонъ, слышалъ мичманъ стукъ зубила и ворчанье подвахтеннаго машиниста. Онъ изрѣдка взглядывалъ на командира и ему до слезъ радостно было, что вотъ блѣдный командиръ прочно стоитъ на своемъ мѣстѣ, никуда не уйдетъ и никогда не отступитъ. И онъ понялъ, что теперь онъ самъ никогда въ жизни не сможетъ поступить иначе, что онъ сразу сталъ старше и сильнѣе.

— Вашсокродь! Вульфскій знакъ слѣва по носу, — доложилъ сигнальщикъ.

— Смотри вѣхи по носу справа, — отвѣтилъ командиръ.

Впереди показался берегъ. Но мичману было все равно. Ему казалось, что онъ можетъ простоять такъ еще долго и что его никогда не оставятъ силы. Онъ началъ искать вѣхи и быстро нашелъ ихъ прямо по курсу. Онѣ были повалены волной и временами пропадали за гребнями.

Миноносецъ перемѣнилъ курсъ. Передъ нимъ, какъ на дальней декораціи, обозначились островерхія башни стараго города. Бѣлая полоска пѣны отмѣтила деревянный молъ гавани. На рейдѣ, прервавъ сообщеніе съ берегомъ, стояла бригада линейныхъ кораблей. Миноносецъ поднялъ позывные, отдавая этимъ честь адмиралу.

— Идти въ гавань, — отвѣтилъ сигналомъ адмиралъ.

Миноносецъ уменьшилъ ходъ. Покрытые тиной срубы гавани то вздымались надъ волнами, то закрывались ими совершенно. Надо было попасть въ ворота. Командиръ «Андрея» поднялся на мостикъ.

Огромные валы медленно катились мимо воротъ. Передъ командиромъ миноносца была труднѣйшая задача — войти въ гавань на штормовой волнѣ, не зацѣпивъ ворота. Видно было, какъ онъ колебался. Но, взявъ поправку на неизбѣжный сносъ, онъ сразу далъ полный ходъ. Падая носомъ въ разверзавшіяся передъ нимъ морскія нѣдра, миноносецъ, точно толчками, приближался къ молу. Всѣ стоявшіе на мостикѣ крѣпко впились въ поручни руками. Инженеръ-механикъ по поясъ высунулся изъ своего люка.

— Наддай, наддай! — украдкой покрикивалъ онъ въ машину.

Миноносецъ поддался носомъ почти надъ срѣзомъ стѣнки и влетѣлъ въ ворота. Подъ ударами волнъ осталась корма. Ее бросило подъ вѣтеръ. Носъ оказался передъ крайней сваей.

— Отводи! — нервно бросилъ командиръ рулевому.

Носъ слегка коснулся сваи, остріе форштевня сейчасъ же загнулось вправо.

— Какой позоръ, — съ волненіемъ промолвилъ командиръ.

— Нѣтъ, нѣтъ, — быстро возразилъ командиръ «Андрея». — Походъ выполненъ образцово, я сочту долгомъ доложить объ этомъ адмиралу. Форштевень вамъ выправятъ **въ полъ дня.**

Въ гаавни почти не было волны. Лишь вѣтеръ гудѣлъ въ снастяхъ и снопы брызгъ и пѣны летѣли черезъ молъ.

«Послушный» отдалъ якорь посреди гавани и подошелъ кормою къ стѣнкѣ. Подали сходни. Командира «Андрея» ждалъ баркасъ подъ парусами. Крѣпко пожавъ руку командиру миноносца, онъ сошелъ на стѣнку.

Командѣ было дано время обѣдать.

Вечерѣло. Мичманъ поднялся на молъ и долго не могъ оторвать взора отъ разбушевавшагося моря. Лишь когда совсѣмъ стемнѣло, онъ вернулся на миноносецъ. Проходя мимо кормового люка, заглянулъ внизъ. Въ кубрикѣ все было уже прибрано. Мокрое платье вынесено наверхъ. Утомленная походомъ команда спала. Въ глубинѣ кубрика, на переборкѣ, темной позолотой поблескивалъ образъ Николая Чудотворца. Слабое мерцаніе лампады озаряло его строгій ликъ и благословляющую руку.

А. Зернинъ.

Необходимая поправка

Я уже имѣлъ случай отмѣтить («Часовой» № 19-20) появленіе I тома капитальнаго труда заслуженнаго и популярнаго, хорошо извѣстнаго въ Россіи, профессора французской морской академіи, адмирала Кастекса*) темой котораго были: общее о стратегіи, задача морскихъ силъ и веденіе операцій. Теперь появился II томъ, касающійся, какъ выражается авторъ, «божественной части стратегіи» — маневра. Разные авторы разно опредѣляли его значеніе. Одни находили, что «маневрировать это сосредоточеніемъ замѣнять качество», другіе, что это «слабому становиться сильнымъ», третьи, что это «сосредоточить преобладающія силы въ рѣшающемъ мѣстѣ въ нужное время», наконецъ, еще, что это значитъ «руководить усильемъ». Адмиралъ Кастексъ даетъ маневрду если не столь яркое на первый взглядъ, то значительно болѣе обобщающее толкованіе: «Маневрировать пишетъ онъ, это разумно двигаться, чтобы создать выгодное для себя положеніе. Правильность этого опредѣленія касается не только области стратегіи, но въ равной степени тактики, политики и другихъ областей человѣческой дѣятельности.

Подробно остановившись на основныхъ элементахъ, составляющихъ стратегическій маневръ, адмиралъ Кастексъ переходитъ изъ области чистой теоріи къ прикладной практикѣ, къ историческимъ примѣрамъ, безъ изученія которыхъ стратегія остается мертвой буквой закона.

Авторъ описываетъ и толкуетъ, указывая на допущенные промахи, такія интересныя и поучительныя операціи и ихъ подготовку, какъ кампанія Турвиля въ 1693 году, проэкты нападенія на Англію графа Брогли при Людовикѣ XVI, Американскую освободительную войну, дѣйствія Брюйкса въ Средиземномъ морѣ въ 1799 году, знаменитый морской планъ Наполеона, который не сумѣли осуществить его адмиралы и, наконецъ, нѣсколько операцій изъ исторіи Великой войны, ясно показывающихъ, что, несмотря на усовершенствованіе техники и громадное развитіе морского дѣла за послѣднее столѣтіе, сущность стратегическаго маневра и его значеніе остались неизмѣнными — все той же «божественной частью стратегіи». Изъ міровой войны разобраны нѣкоторыя операціи въ Нѣмецкомъ морѣ на главномъ театрѣ морскихъ дѣйствій, операціи гр. Шпее, какъ примѣръ крейсерской войны и операціи Балтійскаго флота, какъ неудавшійся комбинированный маневръ русскихъ и англичанъ, хотя и на второстепенномъ театрѣ, но все же бывшій въ состояніи сыграть существенную роль въ общемъ ходѣ войны.

***

Мы къ сожалѣнію, не можемъ здѣсь болѣе подробно остановится на разныхъ главахъ интереснаго труда адмирала Кастекса, но на части, касающейся русскаго флота и невѣрнаго освѣщенія его дѣятельности, мы остановиться должны. Нельзя не выразить сожалѣнія и удивленія тому, что дѣятельность русскаго флота на страницахъ союзной печати въ большинствѣ случаевъ оцѣнивается даже ниже, чѣмъ въ германской, при чемъ почти всегда тенденціозно и невѣрно. Я нисколько не хочу опровергать основныхъ положеній адм. Кастекса относительно того, что русскій и англійскій флоты не имѣли общаго плана дѣйствій противъ Германіи, несмотря на отдѣльныя попытки, сдѣланныя въ этомъ направленіи какъ Черчилемъ и Фишеромъ (были даже заказаны особые корабли для операцій въ Балтійскомъ морѣ), такъ и представителемъ русскаго флота въ Англіи кап. 1 ранга Шульцемъ. Изъ-за этого не только не удалось высадить русскаго дессанта въ Помераніи или Мекленбургѣ, чтобы этимъ закончить войну или хотя бы оттянуть къ побережью значительныя германскія силы отъ сухопутныхъ фронтовъ, но даже прекратить поставки изъ Швеціи въ Германію, кстати шедшія черезъ нейтральныя воды. Но совершенно нельзя согласиться съ маститымъ авторомъ въ его оцѣнкѣ дѣятельности русскаго флота. Въ его трудѣ имѣются, напримѣръ, такія фразы: «Извѣстно, что прибывшія въ Балтійское море анг-

*) Amiral Castex «Théories stratégiques», tome II — La Manoeuvre strategique. Société d'edition géographique, maritimes et coloniales. Paris 1930, prix 54 fr.

Изъ «Illustrated London News;.

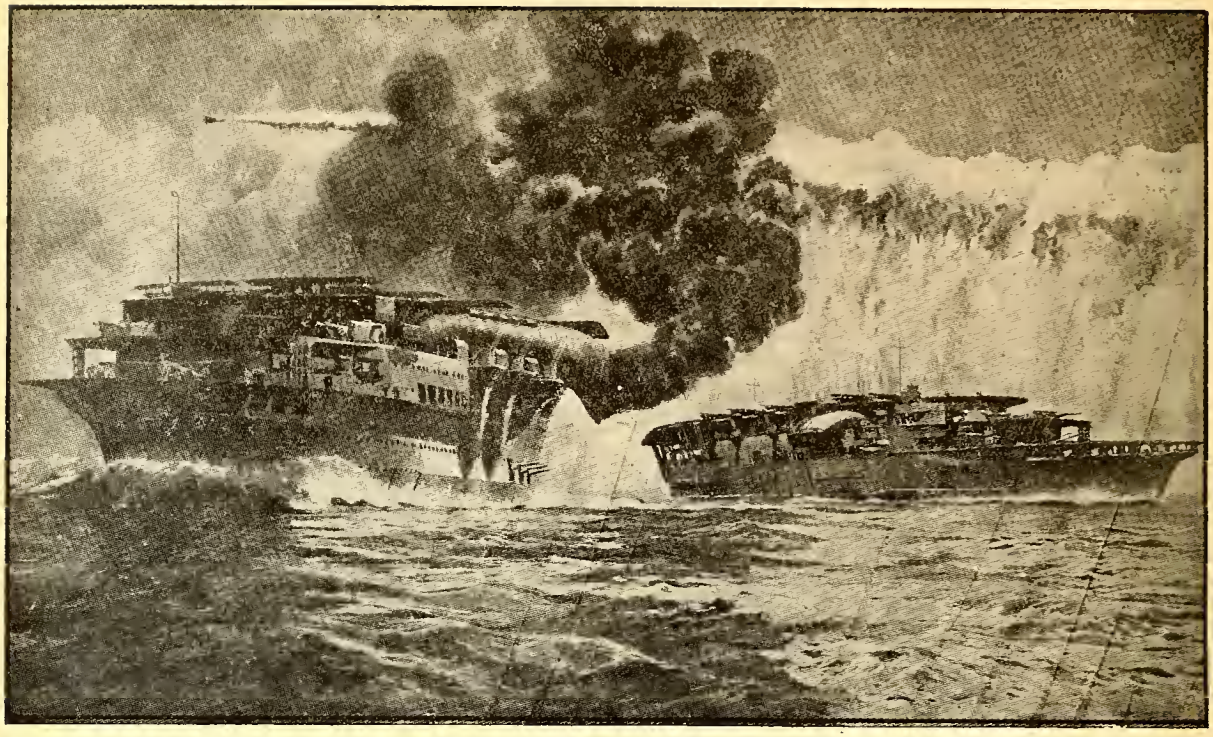

Послѣднія японскія авіоматки «Кача» (28.100 тоннъ; 25 узловъ; 10-8 мм. и 16-4,7 мм. орудій; 60 авіоновъ) и «Акачи» (28.100 тоннъ; 29 узловъ; 10-8 мм.; 16-4,7 мм. орудій; 50 авіоновъ). Надъ ними аэропланъ протягиваетъ дымовую завѣсу.

лійскія подводныя лодки сдѣлали все, что могли, чтобы исправить инертность русскаго флота», или «Русскій флотъ заперся почти въ полномъ бездѣйствіи», или «русскіе проявляли полную пассивность» и, наконецъ, «управляемый энергичными и умными начальниками, русскій флотъ могъ бы сдѣлать многое и навѣрное удержалъ бы противъ себя около половины германскихъ силъ. Но легендарная пассивность и морская безпомощность славянъ, вмѣшавшись въ дѣло, свели на нѣтъ использованіе тѣхъ большихъ средствъ, которыми они обладали». Такая оцѣнка дѣйствій Балтійскаго флота, конечно, совершенно не соотвѣтствуетъ дѣйствительности и, вѣроятно, можетъ быть объяснена отсутствіемъ русскихъ матеріаловъ на иностранныхъ языкахъ, хотя книга кап. 2 р. Графа. подробно описывающая большинство операцій и кипучую дѣятельность Балтійскаго флота, переведена на французскій языкъ, не говоря о многочисленныхъ матеріалахъ, изданныхъ по русски въ «Зарубежномъ морскомъ сборникѣ» и въ совѣтской печати. Вѣдь, и они не непреодолимы, когда дѣло идетъ о серьезномъ изученіи морской кампаніи. Адм. Кастексъ ссылается только на изслѣдованіе кап. 2 р. Абріаля «Морскія операціи въ Балтійскомъ морѣ», видимо не изданное, намъ неизвѣстное, но, повидимому, болѣе, чѣмъ поверхностное.

Адм. Кастексъ утверждаетъ, напримѣръ, что до послѣдняго дня войны германцы владѣли Балтійскимъ моремъ. Доказательствъ у него два: въ первые дни войны германскіе крейсера, миноносцы и подводныя лодки безмятежно держались у входа въ Финскій заливъ, а въ концѣ войны нѣмцы безпрепятственно высадили свои войска на Эзелѣ и въ Гельсингфорсѣ. Второй случай, связанный съ революціей, и развалом всей Россіи, оспаривать не приходится, но онъ ничего и не доказываетъ. Что касается перваго случая, то легко возразить, что одновременно наши крейсера, миноносцы, а скоро и подводныя лодки не только выходили въ море, но постоянно ходили къ германскимъ портамъ вплоть до Киля ставить мины, что въ концѣ концовъ заставило противника перевести свою базу изъ Данцига въ Свинемюнде (см. Marine Archive, Ostsee, Band II).

Хорошее господство германскаго флота въ Балтійскомъ морѣ! Нельзя забывать, что въ 1914 году у насъ былъ только одинъ современный корабль «Новикъ», всѣ остальные были такъ тихоходны и плохо вооружены, что о боѣ съ германскими силами и очень значительными, часто приходившими для усиленія Валтійской эскадры изъ Нѣмецкаго моря, не могло быть и рѣчи. Германскіе крейсеры, обладавшіе ходомъ, по крайней мѣрѣ, на 6-7 узловъ больше самыхъ быстроходныхъ русскихъ, легко и безъ всякой для себя опасности, могли отъ нихъ уйти. Но развѣ это господство?

Если бы это господство существовало въ дѣйствительности, почему въ 1915 году, несмотря на то, что Германіи было крайне важно захватить Ригу, обойти наши арміи, создать угрозу Петрограду и кончить войну на Восточномъ фронтѣ и, несмотря на то, что для этой цѣли они собрали внушительную

эскадру изъ 11 дреднаутовъ, 7 броненосцевъ, 11 крейсеровъ, 69 миноносцевъ и 4 подв. лодокъ противъ втрое - вчетверо меньшихъ русскихъ силъ, почему Ригу они не взяли, фланга русскихъ армій не обошли и съ позоромъ, съ тяжелыми потерями были принуждены покинуть Рижскій заливъ? А у насъ, кромѣ 4 дреднаутовъ, только что вступившихъ въ строй, «Новика» и нѣсколькихъ лодокъ не было ничего. Остальные миноносцы давали ходъ едва въ 23-24 узла, и то не всѣ. Въ 1916 г. стали вступать въ строй новые миноносцы и подводныя лодки, береговыя укрѣпленія и базы росли, какъ грибы. Германскій флотъ, боясь новыхъ потерь на второстепенномъ театрѣ, вовсе не показывался, хотя неудачи на Восточномъ фронтѣ въ связи съ «Брусиловскимъ наступленіемъ» должны были бы, если онъ владѣлъ Балтійскимъ моремъ, вызвать его контръ-ударъ во флангъ и тылъ рускихъ армій. Единственная попытка 11 германскихъ миноносцевъ проникнуть въ Финскій заливъ, кончилась гибелью на нашихъ минахъ 7 изъ нихъ. 1917 годъ въ счетъ не идетъ. Русскій флотъ былъ разбитъ и уничтоженъ не германскимъ, а революціей.

Въ противовѣсъ «пассивности» русскаго флота адм. Кастексъ приводитъ активность англійскихъ подводныхъ лодокъ, проникнувшихъ въ Балтійское моря, и по его мнѣнію, замѣнившихъ въ немъ русскій флотъ, который не оказывалъ имъ даже поддержки. Никто изъ русскихъ моряковъ не будетъ спорить съ тѣмъ, что команды британскихъ лодокъ оказались превосходными боевыми товарищами. Но развѣ русскія лодки, значительно худшія, чѣмъ англійскія, изъ которыхъ нѣкоторыя имѣли 120 тоннъ водоизмѣщенія и ходъ въ 4 узла не дѣлали того же и также не топили и подбивали военныя и коммерческія германскія суда? И если тѣмъ не менѣе не удалось прекратить морское сообщеніе между Германіей и Швеціей, то вина въ томъ лежитъ не на англійскихъ и не на русскихъ командирахъ, а на союзной дипломатіи, которая требовала беречь Швецію.

Нѣтъ спора, что русскіе дреднауты могли быть употреблены болѣе активно, чѣмъ для охраны входа въ Финскій заливъ. Но это было требованіе высшаго сухопутнаго командованія, боявшагося за столицу. По опубликованнымъ нынѣ матеріаламъ стало извѣстно, какъ русское морское командованіе, и въ частности, адм. Эссенъ, настаивалъ на предоставленіи имъ свободы въ этомъ направленіи. Одновременно не слѣдуетъ терять изъ виду, что мины и подводныя лодки заставили беречь не только русскіе дреднауты, для которыхъ плаваніе въ узкостяхъ мелководной Балтики было особенно опасно въ отсутствіи должнаго числа быстроходныхъ миноносцевъ, но и большія суда всѣхъ другихъ союзныхъ флотовъ, и въ частности въ Адріатическомъ морѣ 13 французскихъ и 6 итальянскихъ дреднаутовъ, имѣвшихъ противъ себя всего лишь 7 австро-венгерскихъ. Въ Балтійскомъ морѣ во время операцій германцы противъ 4-хъ русскихъ водили до 11 своихъ и противъ 10-12 русскихъ современныхъ миноносцевъ до 70 своихъ!

Изъ вышесказаннаго достаточно ясно, что при тѣхъ скромныхъ силахъ, которыми обладалъ Балтійскій флотъ, онъ поставленныя ему задачи: охрану Петрограда и праваго крыла Восточнаго фронта выполнилъ до конца блестяще. Паденіе русской столицы или высадка германскаго дессанта въ тылъ русскихъ армій въ началѣ войны, грозилъ бы ея проигрышемъ для всѣхъ союзниковъ. А если въ Балтійскомъ морѣ не было достигнуто большихъ результатовъ и не было для того предпринято болѣе активныхъ дѣйствій, то вина въ томъ лежитъ на всемъ союзномъ командованіи, недооцѣнившемъ значенія этого второстепеннаго театра и предоставившаго его исключительно на попеченіе слабаго, не оправившагося еще послѣ японской войны русскаго флота.

Остается пожалѣть, что русскіе историческіе матеріалы о Великой войнѣ недостаточно извѣстны даже среди нашихъ союзниковъ. хотя пребываніе въ эмиграціи большого числа русскихъ морскихъ офицеровъ, занимавшихъ отвѣтственныя мѣста во флотѣ во время войны могло бы очень облегчить такому ознакомленію. Безъ этого и такіе выдающіеся спеціалисты, какъ адм. Кастексъ, могутъ легко допустить по отношенію къ нашему флоту невольныя, но досадныя несправедливости.

Чтобы закончить этотъ краткій очеркъ, необходимо добавить, что послѣдняя глава «Стратегическій маневръ въ нашу эпоху» имѣетъ особую практическую цѣнность, составляя какъ бы выводъ всей книги и разбирая современный маневръ на морѣ съ одной стороны при ограниченности района плаванія паровыхъ флотовъ по сравненію съ парусными, а съ другой съ примѣненіемъ всѣхъ послѣднихъ средствъ борьбы, какъ подводныя лодки, авіація, радіотелеграфъ, возросшія до огромныхъ предѣловъ скорости и т. д. Будемъ ждать выхода 3-го и послѣдняго тома капитальнаго труда адмирала Кастекса о «Внѣшнихъ факторахъ стратегіи», т. е. политики, географіи, общественнаго мнѣнія и всего, что такъ или иначе вліяетъ на веденіе военно-морскихъ операцій.

Сергѣй Терещенко.

РУССКІЙ ДОМЪ

Sainte Geneviève des Bois

Этотъ **Домъ Отдыха,** построенный благодаря щедрости Miss Dorothy, занимаетъ половину стараго владѣнія de la cossonerie à Sainte Geneviève des Bois.

Вторая половина поступила въ продажу участками въ 400-500 кв. метровъ — всѣ на улицу, съ водой и электричествомъ — при посредствѣ антрепризы Netter.

Русскіе, проживающіе въ Парижѣ и ищущіе для себя пріятный уголокъ, чтобы построить на немъ собственный домикъ, конечно, заинтересуются этимъ извѣстіемъ и несомнѣнно пожелаютъ пріобрѣсти участокъ въ этомъ паркѣ, который въ будущемъ составитъ маленькій русскій городокъ въ самой красивой окрестности Парижа.

Предпріятіе Netter, 40, rue des Mathurins à Paris, даетъ всѣ необходимыя справки и согласно предоставить самыя льготныя условія, какъ по покупкѣ земли, такъ и по постройкамъ.

Кубанское генерала М. В. Алексѣева военное училище

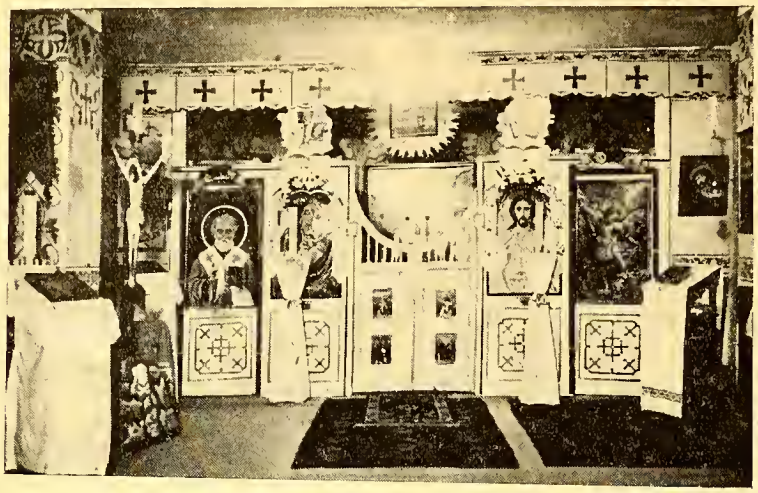

Церковь Училища въ г. Ривъ (Франція)

(Краткая историческая справка)

Старшинство — 1915 годъ.
Училищный праздникъ 8-21 ноября.

Въ 1915 году въ г. Екатеринодарѣ Высочайшимъ приказомъ основана Школа Прапорщиковъ для казачьихъ войскъ. переименованная въ 1917 году въ Кубанское военное Училище.

Въ 1918 году училище съ влившимся въ составъ его взводомъ Николаевскаго Кавалерійскаго училища выступило изъ г. Екатеринодара въ качествѣ отдѣльной боевой единицы Арміи въ 1-й Кубанскій походъ.

По овладѣніи вновь г. Екатеринодаромъ Добровольческой арміей, ядро училища, во главѣ съ полковниковъ Ермоленко, послужило кадромъ къ возстановленію такового.

27 января 1919 г. нач. уч-ща назначенъ ген. шт. ген.-м-оръ Корольковъ и 15 мая 1919 г. училище вновь приступило къ занятіямъ, имѣя въ своемъ составѣ пластунскій, конный, инженерный и артиллерійскій отдѣлы. Въ училище принимались молодые люди съ законченнымъ среднимъ образованіемъ по конкурсу аттестатовъ.

Необходимо отмѣтить, что офицеры и юнкера Николаевскаго Кавалерійскаго училища, влившись въ составъ училища, внесли духъ и традиціи славной школы, что послужило твердымъ фундаментомъ и облегчило работу командного состава.

8-го ноября 1919 г. училищу пожалованъ Шефъ генералъ М. В. Алексѣевъ и училище было переименовано въ «Кубанское генерала М. В. Алексѣева военное училище». Съ ноября 1919 года по мартъ 1920 г. училище привлекается къ охранѣ важнѣйшихъ центровъ города, а отдѣльныя сотни выступали въ походъ противъ зеленыхъ, враждебно настроенныхъ къ арміи.

4-го марта 1920 г. училище полностью выступило въ походъ въ составѣ Кубанской арміи, гдѣ съ боями противъ большевиковъ дошло до г. Адлера и не желая сдаваться краснымъ, погрузилось на транспортъ «Бештау» для переброски въ Крымъ. По прибытіи въ Крымъ 24 апрѣля 1920 года училище было расположено въ г. Феодосіи, гдѣ и приступило къ продолженію прерванныхъ боями и походами занятій. 1-10 іюля 1920 г. 1-й походъ училища противъ зеленыхъ Феодосійскаго района.

18 іюля — 28 августа училище въ полномъ составѣ (23 офицера, 3 чиновника, 2 врача, 307 юнкеровъ и 47 казаковъ) принимаетъ участіе въ десантѣ на Кубань.

Послѣ ряда славныхъ боевъ, понеся большія потери (убито: 2 офицера, 1 врачъ, 27 юнкеровъ и 1 казакъ, ранено: 4 офицера и 52 юнкера) училище вновь возвращается въ Крымъ. За отличіе въ бояхъ училищу жалуются серебряные трубы съ лентами ордена Св. Николая Чудотворца. (Приказъ Главнокомандующаго Руской Арміи № 91 отъ 11 марта 1920 года.

Командиромъ же корпуса награждено 113 человѣкъ Георгіевскими крестами и 5 офицеровъ произведены за боевыя отличія въ слѣдующіе чины.

8-го мая 1920 года Начальникомъ училища назначенъ ген. шт. генералъ-майоръ Болтуновъ.

29 сентября — 29 октября второй походъ училища противъ зеленыхъ.

30-го октября училище въ составѣ войскъ Русской арміи погрузилось на транспортъ «Донъ», а 12 ноября прибыло на о. Лемносъ.

21-го февраля 1921 г. начальни-

Генералъ Миллеръ среди казаковъ Кубанскаго Училища и кадра 1 Екатеринодарскаго полка, въ 1923 году, въ г. В.-Тырново (Болгарія). Справа отъ генерала Миллера начальникъ училища г.-маіоръ Лебедевъ

Офицеры Кубанскаго в. училища въ 1923 г. въ г. Велико - Тырново. Въ центрѣ — генералъ Миллеръ, справа — нач. уч. ген.-маіоръ Лебедевъ.

комъ училища назначенъ генералъ маіоръ Лебедевъ.

На о. Лемносѣ организованы были систематическія занятія.

Военнымъ губернаторомъ о. Лемноса генераломъ Брусо предоставлено было стрѣльбище и лошади для обученія верховой ѣзды конной сотни.

По просьбѣ французскихъ военныхъ властей на училище была возложена охрана греческихъ селеній.

30 августа училище отправлено на транспортъ № 412 въ Болгарію. 5-го сентября 1921 г. училище прибыло въ Болгарію и расквартировано въ казармахъ въ г. Тырново — Сейменъ, гдѣ снова приступлено было къ систематическимъ занятіямъ. Учебное дѣло блестяще было поставлено инспекторомъ классовъ ген. шт. ген.-лейт. Болховитиновымъ.

Здѣсь также явилась возможность имѣть лошадей, благодаря вниманію со стороны командира 6-го Болгарскаго коннаго полка г. шт. полк. Златова.

Послѣ послѣдняго выпуска въ офицеры, 1-го сентября 1922 г. согласно приказа Главнокомандующаго Русской Арміей, чины училища перешли на работы для обезпеченія своего существованія и составленія офицерскаго кадра для будущаго служенія Россіи и казачьимъ войскамъ. При училищѣ сформирована была еще на о. Лемносѣ офицерская школа для пополненія знаній офицеровъ, произведенныхъ за боевыя отличія. Начальникомъ школы былъ назначенъ полк. Зерщиковъ, нынѣ командиръ дивизіона Л.-гв. Кубанскихъ и Терской сотенъ. Въ Болгаріи по окончаніи занятій въ 1922 году школа расформирована и офицеры вошли въ составъ офицерской резервной сотни при училищѣ.

Знакъ Училища

Въ заключеніе нужно сказать, что училище и въ настоящихъ рамкахъ бытія, впитавъ старыя традиціи Императорской Арміи и Кубанскаго каз. войска, продолжаетъ сохранять свою воинскую организацію, питомцы же училища, въ большинствѣ оставшіяся при немъ, являются кадровыми офицерами съ вполнѣ законченнымъ военнымъ образованіемъ, подкрѣпленнымъ тяжелыми испытаніями желѣзной борьбы и боевого опыта.

Въ 1924 г. утвержденъ училищный нагрудный знакъ. Эмблема: рыцари бѣлаго меча (щитъ и мечъ) въ черную годину Родины (черная середина щита) по завѣту шефа (буква А), вставшіе на защиту отечества.

Ген.-маіоръ **Лебедевъ.**

Помѣщеніе сотни юнкеровъ училища въ гор. Тырново-Сеймеиъ (Болгарія 1929 г.)

А. Мищенко.

Уроки исторіи

Исполнившееся въ августѣ столѣтіе со дня рожденія Императора Франца-Іосифа было отмѣчено міровой прессой въ многочисленныхъ статьяхъ, посвященныхъ «фатальному монарху». Опубликованные въ послѣднее время архивные и мемуарные матерьялы даютъ намъ теперь возможность ознакомиться съ подлиннымъ обликомъ «удивившаго міръ неблагодарностью», сидѣвшаго на колѣняхъ у «Орленка»*), учившагося дипломатіи у Меттерниха и вызвавшаго міровую войну Габсбурга.

Но для русскаго читателя такое знакомство представляетъ и особый интересъ. Начиная съ «акта неблагодарности» и заканчивая ультиматумомъ Сербіи, вся внѣшняя политика Австріи была непрерывной цѣпью интригъ и выпадовъ противъ Россіи, попытокъ загородить путь къ ея общенію съ «младшими славянскими сестрами». Въ то же время, на продолженіи двухъ третей этого столѣтія, воля Франца-Іосифа являлась рѣшающимъ факторомъ въ дѣятельности австро-венгерской дипломатіи.

Вступивши на престолъ въ 1848 году, юноша самодержецъ, полуконституціонный монархъ эпохи 1869-66 г. г., «двойственный монархъ» съ 1867 года — на всемъ протяженіи жизненнаго пути остается однимъ и тѣмъ-же «слугой династіи Габсбурговъ».

Религіозныя воззрѣнія, фамильныя традиціи, внутреннее убѣжденіе — все это лежало въ основаніи служенія династіи Габсбурговъ. Тамъ, гдѣ интересы династіи отсутствовали, Францъ-Іосифъ могъ быть ласковымъ и терпѣливымъ, учтивымъ со всею граціею стариннаго стиля. Но стоило появиться на сценѣ «интересамъ дома» — и монархъ становился жестокимъ и вѣроломнымъ, не знающимъ ни чувства благодарности ни велѣній справедливости. О томъ, какъ далеко заходилъ этотъ душевный процессъ, можно судить по эпизоду съ Сараевской катастрофой. Узнавши объ убійствѣ эрцгерцога Францъ-Фердинанда, императоръ воскликнулъ:

«Ужасно, но Всевышній не терпитъ дерзости! Высшая сила возстановила порядокъ, который я былъ безсиленъ поддержать!».

«Порядокъ» подразумѣвалъ порядокъ престолонаслѣдія, которому въ мысляхъ императора грозила опасность въ лицѣ морганатическаго потомства эрцгерцога Франца - Фердинанда. Горесть утраты уступила мѣсто мысли о томъ, что Провидѣніе устранило нависшую надъ династіей «опасность».

Требовательный къ другимъ, Францъ-Іосифъ былъ строгъ и къ самому себѣ. Въ цвѣтущей, быстро богатѣвшей Вѣнѣ, среди торжественной пышности двора, императоръ велъ почти монашески простой образъ жизни, довольствуясь двумя комнатами, работая съ утра до ночи, отдыхая на походной кровати. Почти въ агоніи онъ все еще пытался читать и подписывать бумаги. Но этому суровому фанатику служенія Габсбургскому дому была присуща вѣра въ то, что онъ — послѣдній представитель династіи. И старый императоръ надѣялся, что «династія и Имперія погибнутъ съ честью».

Въ этомъ психологическомъ абрисѣ императора Францъ-Іосифа явственно выступаютъ черты, оправдывавшія прозвище «фатальнаго монарха» и поясняющія роковую развязку взаимоотношеній Петербурга и Вѣны. Въ замѣчательныхъ мемуарахъ виднѣйшаго австрійскаго государственнаго дѣятеля І. Бернрайтера имѣются пророческія страницы, свидѣтельствующія о томъ, что роковой курсъ вѣнской политики внушалъ опасенія не только русской дипломатіи, но также и дальновиднымъ людямъ Австро-Венгріи.

Изъ мастерски написанной біографіи эрцгерцога Франца-Фердинанда историкомъ Шлюмецкимъ, мы узнаемъ еще болѣе примѣчательныя вещи. Знаменитый австрійскій ученый сообщаетъ о томъ, что убитый въ Сараевѣ наслѣдникъ престола намѣревался самымъ радикальнымъ образомъ измѣнить очертанія внутренней политики Имперіи. Яростный «венгерофобъ», онъ видѣлъ въ господствовавшемъ тогда венгерскомъ шовинизмѣ опасность и считалъ необходимымъ превратить Двуединую Имперію въ тріединую — Австро-Венгро-Югославянскую. Противникъ аггрессивной политики, противникъ плановъ «Великой Австріи», Францъ-Фердинандъ незадолго до гибели писалъ своему адъютанту:

«Попробуйте усмирить Конрада, чтобы онъ пересталъ кричать о войнѣ. Конечно заманчиво оскрушить Сербію и Черногорію, но мы не нуждаемся въ дешевыхъ лаврахъ, особенно, если наше вмѣшательство вызоветъ европейскій хаосъ».

Вмѣсто «дешевыхъ лавровъ» Францъ-Фердинандъ говорилъ о необходимости возродить «союзъ трехъ императоровъ», и считалъ, что «союзъ съ Итиліей не стоитъ даже бумаги, на которой онъ написанъ».

Если бы внѣшняя политика Императорской Россіи еще нуждалась въ дополнительныхъ оправданіяхъ, то эти строго - документальныя разоблаченія съ драматической силой свидѣтельствуютъ о томъ, что русская дипломатія шла путемъ чести и справедливости.

Принадлежа исторіи эти свидѣтельства исполнены и актуальной цѣнности. Недаромъ, Германія въ продолженіи 10 лѣтъ систематически-упорно добивается «оправданія по обвиненію въ міровомъ поджогѣ».

Но помимо такого интереса, голоса прошлаго заслуживаютъ нашего вниманія еще и потому, что имъ все громче начинаютъ вторить голоса современности. Столѣтіе рожденія Францъ-Іосифа, торжественно ознаменованное въ Австріи, несмотря на строгіе запреты полиціи, совпало съ новымъ курсомъ въ отношеніяхъ между Вѣной и Будапештомъ. Впервые со времени «развода» 1918 года прозвучали слова венгерскаго премьера графа Бетлена о «о че-

*) Герцогъ Рейхштадскій (сынъ Наполеона I).

тырехъ столѣтіяхъ общей политической жизни, общихъ страданіяхъ и пролитой крови». И торжества въ честь Св. Эмериха въ столицѣ Венгріи почтилъ своимъ присутствіемъ испытанный слуга Габсбурговъ, бывшій канцлеръ и вѣнскій архіепископъ Зейпель. Почти одновременно съ этимъ прокатилась волна слуховъ о томъ, что въ Венгріи готовится государственный переворотъ — реставрація Габсбурговъ. Несмотря на опроверженія венгерскихъ властей, въ освѣдомленныхъ кругахъ утверждаютъ, что такой планъ существуетъ, и только соображенія внѣшне - политическаго свойства отдаляютъ срокъ осуществленія.

Не такъ давно юнаго «императора» Отто въ его изгнаніи посѣтила большая делегація венгерскихъ бойскаутовъ; при «дворѣ» имѣется небольшая свита, періодически обновляемая по соглашенію съ аристократіей Св. Стефана и даже автомобиль «императора» поднесенъ ему по подпискѣ среди ста дворянъ Венгріи.

Если къ этому добавить еще и то обстоятельство, что реставраціи активно сочувствуетъ Италія — то становится очевидной и польза знакомства съ исторіей и смыслъ воскрешенія Габсбурговъ.

Правда, на пути къ реализаціи сложнаго и смѣлаго плана, имѣется немало препятствій. Державы, — входящія въ Малую Антанту сочетаютъ твердую рѣшимость защищать свою неприкосновенность съ достаточной военной силой, но еще большую опасность представляетъ для Венгріи то, **что заняло мѣсто Россіи.** И въ этомъ скрыта жесточайшая иронія, какое-то проявленіе исторической немезиды.

Торжества, пышно отпразднованные Будапештомъ, смѣнились грандіозными безпорядками, потребовавшими обращенія къ пулеметамъ. Экономическое положеніе страны чрезвычайно тяжело. Крестьяне страдаютъ и отъ кризиса и отъ дороговизны товаровъ, защищенныхъ высокими тарифами; рабочіе еще больше затронуты низкой оплатой труда при дороговизнѣ жизни. Вслѣдъ за крестьянскими безпорядками вспыхнули волненія среди рабочихъ, и правительство располагаетъ доказательствами того, что Москва приложила свою руку къ этой попыткѣ гражданской войны. Анализируя положеніе въ Венгріи, авторитетные наблюдатели опасаются, что пулеметы «болѣзни не излѣчили» и опасность большихъ потрясеній остается въ силѣ.

Можно думать, что желѣзная логика исторіи даетъ вторичный урокъ тѣмъ, кто стремится возродить международную политику «фатальнаго императора». Отказъ отъ честнаго сговора съ Россіей, покушеніе на незивисимость славянскихъ сосѣдей, привели къ распаденію «лоскутной Имперіи», къ исчезновенію династіи Габсбурговъ, къ тяжелымъ соціально - экономическимъ и политическимъ потрясеніямъ.

Но эта же политика, такъ тѣсно связавшая себя съ тѣми, кто послалъ въ Россію «пломбированный вагонъ», въ немалой степени сопособствовала захвату власти большевиками. И вотъ теперь, когда годы осторожной, тонко-задуманной и ловко-проводимой дипломатической подготовки приблизили для Будапешта возможность «политики дерзаній», снова всплываетъ стремленіе отыграться за счетъ славянскаго сосѣда, обусловленныя отсутствіемъ Россіи, разсчеты эти построены, однако, на пескѣ, а трескотня пулеметовъ на улицахъ Будапешта говоритъ о томъ, что попытка реализаціи пойдетъ прежде всего на пользу агентамъ Бела-Куна.

Нельзя отказать венгерской проблемѣ ни въ чрезвычайной сложности, ни въ деликатности, но одно обстоятельство наглядными уроками исторіи выяснено съ полной ясностью. Всякая попытка внѣшнеполитическихъ дерзаній въ ущербъ славянскимъ государствамъ и въ разсчетѣ на безпомощность «старшей славянской сестры» обречена на провалъ и обойдется очень дорого. **Свою жертву Россія принесла не напрасно, и здравый политическій разсчетъ подсказываетъ необходимость считаться съ грядущимъ ея воскресеніемъ.** **А. Мищенко.**

ВОПРОСЫ ДНЯ

Отмѣченное уже нами въ «Часовомъ» разочарованіе европейскихъ политиковъ въ возможности уладить всѣ спорные вопросы при помощи разговоровъ и уговоровъ крѣпнетъ и дѣлается крупнымъ факторомъ европейской жизни. Самое яркое доказательство результаты выборовъ въ Германіи. Министры иностранныхъ дѣлъ не отдыхали этимъ лѣтомъ, усиленно работая въ своихъ кабинетахъ подъ покровомъ глубокой тайны. Результаты ихъ очередной встрѣчи въ Женевѣ уже сейчасъ крайне пессимистически оцѣниваются серьезными газетами разныхъ странъ. Но не будемъ забѣгать впередъ. Отмѣтимъ лишь, что формула: «только армія можетъ обезпечить національное государство» выдвигается какъ политическій лозунгъ дня во многихъ государствахъ.

Интересно отмѣтить рѣзкое измѣненіе агитаціонной политики въ совѣтской Россіи. Со страницъ совѣтскихъ журналовъ и газетъ, какъ по мановенію волшебной палочки, безслѣдно исчезли статьи о всеобщемъ разоруженіи и о «многократно доказанномъ» миролюбіи страны совѣтовъ. Послѣднее изданіе Коммунистической Академіи такъ оцѣниваетъ положеніе въ Западной Европѣ: «Никогда еще пушки не продвигались такъ близко къ совѣтскому фронту, какъ въ послѣднее время».

Лживость этой партійной формулировки безспорна. Если ее принимать всерьезъ, то необходимо оцѣнивать, какъ признаніе невозможности далѣе обманывать слушателей и осторожную подготовку къ тому, чтобы они узнали объ усердной работѣ общей разрухи, голода и **одного изъ сосѣдей** по подталкиванію къ границамъ **пушекъ красной арміи.**

Въ связи съ этими событіями и фактами исключительное значеніе пріобрѣтаетъ для русской эмиграціи лозунгъ необходимости прекратить раздоры, усилить организаціонную работу по объединенію и созданію единаго національнаго фронта.

Въ послѣднія недѣли въ русской эмигрантской печати опубликованы результаты дѣятельности въ этомъ направленіи въ двухъ, совершенно независимыхъ другъ отъ друга, плоскостяхъ.

Прежде всего, въ Парижѣ Союзъ младороссовъ усиленно пропагандировалъ свою платформу, зовущую для общей работы всѣхъ вѣрящихъ въ грядущее торжество національной революціи въ Россіи. Въ отличіе отъ своихъ предшественниковъ по рабо-

Краскомы и Рейсхверъ

На очередныхъ маневрахъ Рейхсвера въ нынѣшнемъ году, въ Вост. Пруссіи, присутствовали, въ качествѣ гостей, красные совѣтскіе офицеры. Во главѣ этой теплой компаніи находился товарищъ Бѣловъ, бывшій рабочій, пріятель Ворошилова и комендантъ города Москвы. Всѣ краскомы были въ походныхъ военныхъ формахъ: фуражка со звѣздой, гимнастерка, синія рейтузы, сапоги гармоникой. Нѣкоторые изъ нихъ были украшены орденомъ Красной Звѣзды, на красной розеткѣ, что производило бутафорски-маскарадное впечатлѣніе. Видъ у большинства изъ нихъ былъ гнусный, въ особенности у тов. Бѣлова, аН маневрахъ нѣмецкая публика взирала на нихъ, какъ на дикихъ звѣрей, а замѣчанія по ихъ адресу были далеко нелестныя. Все время «гости» находились въ живописномъ одиночествѣ: никто къ нимъ не подходилъ, не заговаривалъ и не кланялся. Зато имъ на съѣденіе былъ отданъ прикомандированный къ нимъ офицеръ-переводчикъ, хотя нѣкоторыми знаніями нѣмецкаго языка краскомы обладали. Этими знаніями они воспользовались для того, чтобы заняться пропагандой среди шоферовъ частныхъ лицъ, пріѣхавшихъ смотрѣть маневры.

Общее впечатлѣніе можно характеризовать замѣчаніемъ одного нѣмецкаго офицера, что стыдно называть этихъ бандитовъ **русскими** офицерами (какъ ихъ обычно тутъ называли), что такое наименованіе оскорбительно для Россіи. **Х-овъ.**

тѣ по созданію единаго эмигрантскаго фронта союзъ младороссовъ не призывалъ къ компромиссу. Онъ отвергалъ практичность выработки согласительныхъ формулъ. По его мнѣнію, представители различныхъ партій и группъ должны собраться вмѣстѣ подъ своими «развернутыми» знаменами. Къ сожалѣнію, попытка къ созданію единаго фронта «отъ Бесѣдовскаго до Маркова II», по иниціативѣ и, естественно, подъ нѣкоторымъ руководствомъ представителей одного изъ самыхъ крайнихъ политическихъ теченій, практически, уже сама въ себѣ содержитъ величайшія трудности.

Но, во всякомъ случаѣ, искреннія стремленія къ прекращенію нашей мелкой внутрипартійной борьбы заслуживаетъ полнаго сочувствія. Можетъ быть никогда не были такъ жизненны, какъ сейчасъ, въ связи съ этими попытками къ единаго фронта, тѣ завѣты, которые оставили Обще-Воинскому Союзу Вел. князь Николай Николаевичъ и ген. Врангель.

Исключительнаго вниманія заслуживаютъ тѣ поразительные факты, которые опубликованы въ одномъ изъ предыдущихъ номеровъ «Часового», въ статьѣ, подводящей итоги поѣздкѣ ген. Абрамова по Болгаріи и корреспонденціяхъ П. Я., печатаемыхъ ниже. **Особенно цѣнно, что не призывы отдѣльныхъ лицъ, не пропаганда политическихъ группъ, а сама жизнь стихійно объединила и объединяетъ русскихъ людей для національной работы въ мѣстныхъ отдѣлахъ Обще-Воинскаго Союза.** Картина, нарисованная намъ въ этой статьѣ, никогда еще не имѣла мѣста за всѣ тяжелые годы русскаго разсѣянія. Объединеніе, усиленіе сплоченности и стремленіе найти общій языкъ и усилить возможность работы для родной страны въ Болгаріи, развиваются повсюду, причемъ, среди мелкой грызни политическихъ партій возвышаются и привлекаютъ къ себѣ обще-національные лозунги военныхъ организацій.

Это стихійное движеніе снизу привлекаетъ новыя силы въ О. В. Союзъ и сплачиваетъ всѣхъ русскихъ людей въ эмиграціи. **В. Л.**

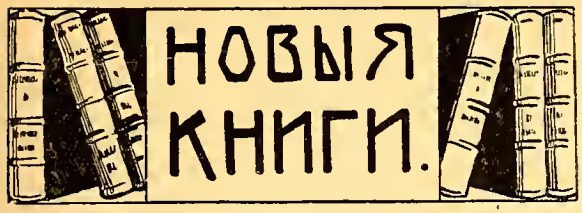

Lieutenant-Colonel d'artillerie brevété H. M. La vérité sur la guerre (1914-1918). Albin Michel, Paris, 1930. Стр. 300.

Авторъ этой интересной книги, являющейся первымъ томомъ предпринятой имъ работы сравнителъ наго изслѣдованія дѣйствій французскихъ главнокомандующихъ въ міровой войнѣ, укрылся за псевдонимомъ, очень, однако, прозрачнымъ; въ книгѣ даются ясныя указанія на высокія должности, занимавшіяся авторомъ, и на его близость къ маршалу Фошу, позволяющія раскрыть этотъ псевдонимъ.

Въ разсматриваемой книгѣ авторъ жестоко критикуетъ маршала Жоффра. О степени жестокости критики можно судить по тому обстоятельству, что авторъ категорически лишаетъ Жоффра какихъ-либо правъ на званіе побѣдителя на Марнѣ; согласно мнѣнія подполковника М., вся заслуга одержанной французами побѣды принадлежитъ Галліени, Монури и Фошу. Точно такъ же, подполк. М. не усматриваетъ никакихъ заслугъ Жоффра и въ эпоху верденскихъ боевъ 1916 года; здѣсь, по его утвержденію, виновники успѣха Хееръ, Кастельно, Петэнъ и Манжэнъ.

Критика настолько яростна, что невольно заставляетъ насторожиться и отнестись къ книгѣ съ большою сдержанностью. Нельзя, однако, не задуматься надъ указаніями подполк. М. на недостатки французскаго плана войны, на критику подготовки вооруженія и снабженія арміи, особенно въ области артиллеріи, спеціалистомъ какового рода оружія является авторъ. Многое изъ того, что онъ пишетъ, уже извѣстно. Онъ считаетъ Жоффра отвѣтственнымъ за всѣ эти недочеты, какъ начальника главнаго штаба передъ войною.

Для русскаго читателя очень интересны указанія автора на равнодушіе, а порою и презрѣніе, которые Жоффръ проявлялъ по отношенію къ главной союзницѣ Франціи, Россіи. Русскій верховный главнокомандующій, Великій Князь Николай Николаевичъ, первый предложилъ тѣсную постоянную связь между ставками въ цѣляхъ координированія освѣдомленія и дѣйствія. По словамъ подполк. М., Жоффръ отнесся къ этому предложенію холодно-равнодушно, совершенно не обращая вниманія на поступавшія въ силу этого предложенія Великаго Князя данныя. Подполк. М. высоко оцѣниваетъ союзническую помощь русскихъ армій въ Вост. Пруссіи въ 1914 году, въ періодъ битвы на Марнѣ. Жоффръ, по его словамъ, ее не замѣчаетъ. Когда въ 1915 году русскія арміи, истекая кровью, очищаютъ Галицію, Жоффръ сказалъ по ихъ адресу жесткое слово: «Les Russes, je m'en f...» Это не мѣшаетъ русскимъ, въ моментъ крайняго напряженія французскихъ силъ подъ Верденномъ и въ тягостную для итальянцевъ эпоху, вновь доказать свою союзническую вѣрность галицiйскимъ наступленіемъ 1916 года. Наша постоянная, разсудку вопреки, наперекоръ стихіямъ», жертвенность находитъ достойную оцѣнку въ слѣдующихъ словахъ подполк. М.: «Что они (русскіе) могутъ думать о насъ, видя наше бездѣйствіе на всемъ почти нашемъ фронтѣ въ то время, когда на нихъ обрушивается лавина въ Галиціи? Что сказали бы мы, если бы во время отступленія нашего къ Марнѣ они не рискнули бы смѣлымъ набѣгомъ Ренненкампфа? Мы бы кричали объ измѣнѣ! И что будутъ думать, когда сравнятъ наше бездѣйствіе съ незабываемою, когда о ней узнаютъ (эти четыре слова въ подлинникѣ набраны курсивомъ. — **А. Ю.**), услугою, оказанною намъ русскимъ верховнымъ главнокомандующимъ, когда, уступая мольбамъ нашего главнаго командованія, чтобы облегчить давившую на насъ тяжесть, онъ приказалъ во что бы то ни стало наступать своимъ неготовымъ арміямъ и пожертвовать ради насъ своими корпусами?». Рѣдко приходится во французской военной литературѣ встрѣчать такое прямое признаніе русскихъ заслугъ въ общесоюзническомъ дѣлѣ. Нельзя не усмотрѣть въ этомъ результата, наконецъ-таки, слава Богу, начинающаго обозначаться, усилій нашихъ русскихъ военныхъ писателей, способствующихъ, здѣсь, за рубежомъ, «прояснению мозговъ», слишкомъ долго остававшихся засоренными.

А. Югорскій.

«Ширвинтъ» Лейбъ-Драгуны дома и на войнѣ. Вып. III. г. Парижъ. Складъ изданія въ магазинѣ Е. Сіяльской.

Энергичные Лейбъ-Драгуны выпустили третью книгу о прошломъ своего полка. Въ свое время мы съ особымъ удовлетвореніемъ и радостью отмѣтили появленіе двухъ первыхъ выпусковъ «Ширвинта» и указали на то, что помимо похвальнаго стремленія полка оставить память о прошломъ для будущаго поколѣнія, эти книги явятся цѣннымъ вкладомъ въ эпизодическую часть нашей военной исторіи. О третьемъ выпускѣ мы скажемъ то же самое.

Въ книгѣ помѣщены слѣдующіе разсказы: «Вахмистръ Константиновъ», гдѣ рисуется типъ стараго преданнаго Царю и Родинѣ служаки — солдата, «Драгунъ-охотникъ», «Это было давно, но я помню, когда это было...», «Воспоминанія стараго командира». Здѣсь мы остановимъ вниманіе читателя на прекрасномъ и волнующемъ очеркѣ графа Ф. М. Нирода, б. командира полка, которому, главнымъ образомъ, полкъ обязанъ тѣмъ, что онъ будитъ сердца своихъ офицеровъ и зоветъ ихъ не забывать прошлыхъ дней. Описавъ, какъ торжественно встрѣчалъ полкъ свой 100-лѣтній юбилей, графъ Нирод пишетъ: «... увѣренъ въ томъ, что, когда эти строки попадутся на глаза разбросаннымъ по всему бѣлому свѣту Л.-Драгунамъ, которые, лишенные Родины, тяжелымъ трудомъ добываютъ своимъ семьямъ и себѣ кусокъ насущнаго хлѣба, онѣ заставятъ ихъ хоть на короткое время оторваться отъ

будней жизни и перенестись въ то чудное время, когда мы жили такъ, какъ я это только что описалъ».

Ген. Г. Раухъ далѣе дѣлится съ Лейбъ-Драгунами своими боевыми воспоминаніями. Интересны и живы очерки А. Романовича, М. Мухли и Н. Главацкаго. Изъ глубины Африки откликнулся соратникъ Л. Драгунъ кирасиръ ш. р. Литвиновъ, написавшій объ участіи Л.-Драгунъ въ гражданской войнѣ.

Каждая строчка книги проникнута любовью къ Россіи, Арміи, своему полку. Эта книга — лучшій матеріалъ для воспитанія молодежи. Ее нужно выписать всѣмъ военнымъ кружкамъ и библіотекамъ. Мы увѣрены, что ее прочтутъ: съ глубокимъ волненіемъ — старые офицеры, съ бодрой надеждой на будущее — молодежь. **В. О.**

Отрывной Календарь на 1931 годъ. Изданіе Зарубежнаго Союза Инвалидовъ (28, Av. de Chevreuse, Clamart, Seine, France) Годъ изданія 2-й.

Ободренные исключительнымъ успѣхомъ своего Отрывного Календаря на 1930 г. Инвалиды выпустили Календарь на 1931 годъ и онъ уже поступилъ въ продажу. Календарь этотъ можно назвать: «Каждый день о Россіи»... Составленный по прежней программѣ познанія Россіи — Календарь 1931 года имѣетъ всѣ новые тексты и въ краткихъ выдержкахъ обнимаетъ всѣ стороны исторіи, быта и жизни нашего великаго въ прошломъ Отечества. Къ подробной рецензіи мы еще вернемся — пока же считаемъ долгомъ рекомендовать нашимъ читателямъ на 1931 годъ именно этотъ календарь. Покупая его, каждый соединитъ **пріятное** для себя съ **полезнымъ** для нашихъ инвалидовъ.

«Вѣстникъ Объединенія Россійскихъ Пажескаго, Морского и Кадетскихъ Корпусовъ въ Королевствѣ Югославіи, № 3, Бѣлградъ 1930 г.

Вѣстникъ издается подъ редакціей и при ближайшемъ участіи ген.-лейт. В. П. Агапѣева и полк.-овъ В. В. Добровольскаго, С. А. Кашкина и Н. В. Мамонтова (адрессъ ред.-ціи: Бѣлградъ, Косовска 51). Подписная цѣна на 3 слѣдующихъ до конца года номера — 9 фр. фр. съ пересылкой).

Въ «Вѣстникѣ» напечатаны статьи М. П. Никонова, полк. Добровольскаго, В. Милеванова, Неизвѣстнаго, Б. Пеликана, Н. Мамонтова, ген.-м. Аккермана и редакціонныя. «Вѣстникъ» — несетъ службу связи между бывшими кадетами россійскихъ корпусовъ. Статьи интересны, проникнуты бодрымъ, «кадетскимъ» духомъ. Въ статьѣ «Нашъ почетный членъ» (Правленіе Обще-Кад. Объед.-нія избрало 5 м. с. г. Предсѣдателя О.-В. Союза Е. К. Миллера своимъ почетнымъ членомъ), между прочимъ говорится: — «Осуществленіе поставленнаго нами въ основаніе девиза — «за Вѣру, Царя и Отечество» мы можемъ достигнуть лишь при томъ условіи, если мы будемъ оказывать самую дѣйствительную помощь О.-В. Союзу, т. к. только «въ единеніи сила».

«Вѣстникъ О-ва Русс. Ветерановъ Великой Войны» № 48-49, Калифорнія, Санъ-Франциско. Въ

Въ журналѣ, какъ всегда, полно отражается жизнь Об.-ва. Есть подробный отчетъ о сообщеніи проф. ген. Головина «Брусиловское наступленіе», которое онъ сдѣлалъ въ собраніи О.-ва въ присутствіи многочисленныхъ членовъ и гостей. Далѣе идутъ статьи: «3-дм. пушка на лафетѣ ТЗ», Хроника авіаціи, «Міровая опасность Краснаго Большевизма», «Набѣгъ на Инкоу коннаго отряда ген.-адъют. Мищенко», «8 камская стр. дивизія въ Сибирскомъ Ледяномъ Походѣ». Литографированный № журнала въ 40 стр. очень опрятно изданъ и снабженъ многочисленными рисунками и схемами.

«Вѣстникъ военныхъ знаній» — органъ военно-научной мысли при уч. ген.-л. Е. Ф. Новицкаго, подъ ред. ген. шт. полк. К. К. Шмигельскаго, № 7, Сараево, 1930.

Синяя книжка въ 40 страницъ, какъ всегда, густо насыщена отборнымъ военно-научнымъ матеріаломъ нашихъ лучшихъ военныхъ писателей. Въ номерѣ напечатаны статьи: А. Геруа: «Суворовъ-мыслитель». В. Доманевскій: «Боевой уставъ конницы Р. К. К. А.». Н. Якоби: «Метеорологическія стрѣльбы». Кр. Ахаткинъ: «Маневръ въ горныхъ странахъ». В. Б.: «Невидимые лучи, какъ средство войсковой связи». Е. Месснеръ: «О гражданской войнѣ». Б. Штейфонъ: «Вооруженный народъ». ***: «Красная Армія. Новый Полевой Уставъ». Е. Новицкій: «Новое перевооруженіе Красной пѣхоты». «Изъ всемірной литературы». Продолжительность ношенія газовыхъ масокъ. Тактическое примѣненіе тачанокъ въ пѣхотѣ. Комплектованіе Англійской Арміи. Рецензіи и новыя книги: Новое наставленіе для дѣйствія танковъ французской Арміи.

Л. Н. Нольде. — «Не ржавѣли слова...», романъ Изд.-во Міръ, Рига.

Эпиграфомъ книги авторъ взялъ слова св. князя Довмонта-Гавріила: — «Чести моей никому не отдамъ». Угадывается, что въ романѣ описывается Псковскій кадетскій корпусъ въ моментъ революціи и затѣмъ судьба его кадетъ въ борьбѣ сѣверо-западной арміи съ красными. Описываются съ любовью и тепло тѣ кадеты, которые «чести своей не отдали». Искренность автора подкупающая и именно потому, что онъ описываетъ **то что было,** съ хорошей наблюдательностью, владѣя литературнымъ слогомъ.

«Не ржавѣли слова» (кстати, зачѣмъ такое надуманное и просто некрасивое заглавіе?), конечно, не романъ, это только талантливо и живо написанныя мемуары. Но книжка навѣваетъ настроеніе, герои становятся близки читателю.

Очень сильное впечатлѣніе производитъ разсказъ въ концѣ книги «Поручикъ Грекъ». Рождаетъ воспоминаніе о цѣлой эпохѣ «дѣйствія», о сотняхъ и тысячахъ «поручиковъ Грековъ», которые «чести своей никому не отдали» и все **личное** принесли въ жертву идеѣ, которой служили.

Е. Т.

P. S. Русское книгоизд-во «Міръ». Riga, Antonijas iela 12, dz 5) принимаетъ на льготныхъ условіяхъ изданіе трудовъ военно-мемуарнаго характера.

«НАША ЖИЗНЬ», ежедневная, независимая общественно-экономическая, политическая газета. Издается въ Вильно.

Нельзя не привѣтствовать эту маленькую русскую мужественную газету, выпустившую уже болѣе 570 номеровъ. По передовымъ и руководящимъ статьямъ чувствуется, что редакція ея стоитъ на твердомъ русскомъ пути и служитъ **дѣлу**, а не лицамъ. Судя по объявленію конторы, ее читаютъ русскіе люди въ Барановичахъ, Вильнѣ, Глубокомъ, Сморгони, Пинскѣ, Ковелѣ, Ровно, Брестѣ, Кременцѣ, Лунинцѣ, Гродно и прочихъ городкахъ Польши этого района.

Въ послѣднихъ номерахъ газеты нѣсколько сильныхъ статей А. Правдина посвящены послѣднему «шуму», поднятому въ «Общемъ Дѣлѣ» и «П. Н.».

— Въ Зарубежьѣ нынѣ существуетъ — пишетъ А. Правдинъ въ статьѣ «Реальность работы «вождей« эмиграціи» — единственная внѣпартійная организація — это Р.О.В.С. — въ тѣснѣйшемъ единеніи съ нимъ и никѣмъ болѣе должны работать истинные русскіе патріоты».

— Пусть организуются «центры дѣйствія». — пишетъ А. Правдинъ въ другой статьѣ — Объединяться вокругъ этихъ «центровъ дѣйствій» должны будутъ русскіе патріоты, коимъ не надо привѣшивать никакихъ, осточертѣвшихъ всякому, ярлыковъ съ избитыми: «демократъ», «соціалистъ», «республиканецъ», «монархистъ» и т. п. — пусть собираются только самые обыкновенные русскіе люди, коимъ дорого освобожденіе своей родины отъ шайки интернаціональныхъ отбросовъ; дипломированныхъ политиковъ для этого святого дѣла не нужно вовсе!

Будущіе «центры» имѣютъ гдѣ голову свою приклонить: они должны сейчасъ же безъ всякаго промедленія войти въ тѣснѣйшую связь съ **«Русскимъ Обще-Воинскимъ Союзомъ» и вокругъ него, какъ центральнаго эмиграціоннаго аполитическаго органа вести свое дальнѣйшее болѣе широкое объединеніе».**

Мысли здравыя и ясныя. Такъ именно и думаютъ широкія массы рядовой нашей эмиграціи. И, слава Богу, въ послѣднее время низы все громче и громче возвышаютъ свой голосъ.

А живой и **неоторванной** отъ подлинныхъ русскихъ массъ редакціи «Нашей Жизни» — «Часовой» желаетъ полнаго процвѣтанія и дальнѣйшаго успѣха.

КНИГИ, ПОСТУПИВШІЯ ДЛЯ ОТЗЫВА

БОРИСЪ ТИХМЕНЕВЪ. Міровая Катастрофа на зарѣ нашей геологической эры и ея послѣдствія въ наши дни. 1930. Парижъ.

«Im Stahlgewitter» von Ernst Jünger. Mittler und Sohn, Berlin.

«Читая нашумѣвшую книгу Ремарка, мы находимъ много любопытныхъ откровеній, кромѣ одного, самого главнаго — секрета фантастической сопротивляемости германскихъ войскъ въ міровую войну».

Такъ охарактеризовалъ нашумѣвшую книгу «На Западномъ фронтѣ безъ перемѣнъ» видный англійскій критикъ, но «секретъ» съ ослѣпительной яркостью освѣщенъ въ другомъ нѣмецкомъ произведеніи, имѣвшемъ на родинѣ Гинденбурга огромный успѣхъ, «Стальныя бури» лейтенанта Эрнста Юнгера, меньше всего отшлифованный, приглаженный и тщательно продуманный литературный трудъ. Это подлинный «человѣческій документъ»; записи, сдѣланныя почти-что въ «пороховомъ дыму» боевымъ прусскимъ офицеромъ, 14 разъ раненнымъ и проявившимъ исключительную отвагу.

И съ самаго же начала звучитъ основная нота «радостной воинственности», характеризующая поведеніе автора на всемъ протяженіи боевой страды.

«Тамъ, снаружи, за дверьми нашего прикрытія, прозвучалъ сигналъ: «Въ аттаку, примкнуть штыки!» — и мы ввели боевые патроны въ магазины, испытывая какое-то чувство скрытаго наслажденія».

«И сколько разъ, съ этого дня, я шелъ въ аттаку съ тѣмъ-же настроеніемъ, сотканнымъ изъ грусти и экзальтаціи.

Съ такой же откровенностью Юнгеръ описываетъ и эпизоды изъ войны, не знавшей ни пощады, ни гуманности.

Отступленіе нѣмцевъ до Сенъ-Кантэна и «линіи Зигфрида» сопровождалось, какъ извѣстно, методическимъ опустошеніемъ оставляемой территоріи. Описаніе, данное Юнгеромъ, сочетаетъ фотографическую точность съ какимъ-то жуткимъ пафосомъ истребленія.

«Деревни, которыя мы проходили, подвигаясь къ фронту, напоминали грандіозные дома для умалишенныхъ... И до линіи Зигфрида, всѣ деревни были такимъ-же образомъ обращены въ груды развалинъ, всѣ деревья были срублены, всѣ дороги минированы, всѣ колодцы отравлены, всѣ водопроводы испорчены, всѣ погреба либо взорваны, либо сдѣланы опасными при помощи скрытыхъ въ нихъ бомбъ».

Этотъ «фотографическій снимокъ памяти», авторъ дополняетъ заслуживающей большого вниманія оцѣнкой.

«Какъ прусскій офицеръ я, естественно, не сомнѣваюсь въ необходимости такой мѣры. Вѣдь война — это стремленіе уничтожить врага безъ всякой пощады, это — самая жестокая изъ всѣхъ профессій.

«Я сжималъ въ правой рукѣ рукоятку револьвера, — пишетъ далѣе Юнгеръ, — я кипѣлъ отъ бѣшенства, которое теперь кажется мнѣ непонятнымъ; я былъ весь во власти всепоглощающаго стремленія избивать, придавшаго мнѣ крылья... Отъ ярости я плакалъ. Воля къ уничтоженію, господствовавшая надъ полемъ битвы, сконцентрировалась въ мозгу».

Идя въ аттаку въ такомъ состояніи противъ англичанъ Юнгеръ всецѣло подчиняется охватившему его «бѣшенству убійства».

Въ основаніи психологіи автора «Стальныхъ бурь» лежитъ, конечно, то спеціальное воспитаніе, которое именовалось «прусской муштрой», и Юнгеръ этого обстоятельства не скрываетъ. Безъ всякаго, впрочемъ удовольствія онъ настаиваетъ на необходимости ея даже и на фронтѣ.

Окруженный врагами, раненый, лейтенантъ Эрнстъ Юнгеръ упорно отказывался сдаться, и его спасли свои-же солдаты. «Стальныя бури» — книга «не сдающагося солдата», и въ ея концѣ авторъ говоритъ объ этомъ со свойственной ему ясностью.

«Эти битвы ушли въ прошлое, но уже въ неясномъ свѣтѣ будущаго, мы видимъ очертанія новой борьбы! Мы — и въ этомъ мы я вижу молодежь Германіи, мыслящую и способную къ энтузіазму, — не знаемъ страха! Передъ памятью павшихъ, мы отвѣчаемъ и за прошлое и за будущее».

Книга потребовала въ Германіи огромнаго тиража и къ пятому ея изданію, Юнгеръ добавилъ поистинѣ знаменательное вступленіе:

«Мы не склонны вытравить эту войну изъ нашей памяти; мы ею гордимся. Кровью и памятью мы соединены неразрывно. И уже, въ сдѣланной ею среди насъ бреши, появилось еще болѣе отважное молодое поколѣніе. Для грядущихъ временъ мы нуждаемся въ желѣзномъ, ничего не жалѣющемъ, поколѣніи. Снова замѣнимъ мы перо шпагой, чернила кровью, слова дѣйствіемъ, чувствительность жерт-

вами — это наша необходимость, иначе другіе затопчутъ насъ въ грязь.

Идетъ эпоха невиданной жестокости, и мы уже вступили въ ея предѣлы».

КАЗАЧІЙ СБОРНИКЪ

Къ первому октября Казачій Союзъ выпускаетъ «Казачій Сборникъ». Цѣль изданія — дать казачеству свою книгу для чтенія, написанную преимущественно казаками, на казачьи темы, изъ казачьей жизни. Казачій Союзъ хочетъ дать казакамъ возможность вспомнить родные края, былую жизнь.

Въ сборникѣ будутъ напечатаны:

1. **А. А. Туровѣровъ** — Стихи, 2. **А. И. Купринъ** —Свѣтлый конецъ, 3. **А. Ладинскій** — Стихи, 4. **Д. Е. Скобцовъ** — Судъ, 5. **П. М. Аврамовъ** — На берегахъ Дона, 6. **А. Г. Петрищевъ** — Божій казакъ, 1. **П. Е. Мельгунова** — Казаки во Франціи сто съ лишкомъ лѣтъ тому назадъ, 8. **И. Г. Акулининъ** — На казачьихъ подводахъ, 9. **Л. Л. Масловъ** — Первые дни Сов. власти въ Илекѣ, 10. **Н. М. Мельниковъ** — Донской сепаратизмъ, 11. **А. П. Марковъ** — Самостійничество и хозяйственое развитіе Россіи.

Въ сборникѣ будутъ илюстраціи изъ казачьей жизни.

Стоимость книги 15 фр. Размѣръ 120 стр.

Желающіе подписаться на «Казачій Сборникъ» благоволятъ заявить объ этомъ Станичнымъ и Хуторскимъ Атаманамъ и Старшимъ казачьихъ группъ или непосредственно въ Казачій Союзъ:

1, Villa Cauvelot, Paris (15).

ПОЧТОГРАММА.

Генералу Миллеру.

Совѣщаніе при Начальникѣ II Отдѣла Русскаго Обще-Воинскаго Союза, ознакомившись съ упорной травлей, которую ведетъ, лично противъ Васъ, газета «Послѣднія Новости», уже не разъ выступавшая въ цѣляхъ разложенія Зарубежнаго Русскаго воинства, а также съ возмутительными и безпочвенными выступленіями, кѣмъ то руководимаго г-на Бурцева, проситъ Васъ вѣрить, въ то, что всѣ члены Совѣщанія и Союзы ими представляемые, едины въ своемъ неуклонномъ стремленіи поддержать цѣлость Русскаго Обще-Воинскаго Союза, Вами преемственно возглавляемаго и готовы всегда слѣдовать Вашему руководству, не мысля о возможности, навязываемаго намъ извнѣ. отдѣленія личности Предсѣдателя отъ всего Союза.

Дай Богъ Вамъ здоровья и силы для дальнѣйшей работы на пользу Родинѣ!

Предсѣдатель Совѣщанія: Начальникъ II Отдѣла РОВС Генералъ-Маіоръ фонъ-Лампе. Члены Совѣщанія: Предсѣдатель Союза Взаимопомощи Офицеровъ б. Россійскихъ Армій и Флота Генералъ-Маіоръ Бресслеръ. Предсѣдатель Берлинскаго отдѣла Общества Русскихъ офицеровъ Генералъ-Лейтенантъ Березовскій. Предсѣдатель Союза Увѣченныхъ воиновъ въ Германіи, Генералъ-Маіоръ Н. Глобачевъ. Предсѣдатель Союза взаимопомощи служившихъ въ Россійскомъ Флотѣ, Капитанъ I-го ранга Новопашенный. Начальникъ Эстонскаго раіона Генералъ-Лейтенантъ Баіовъ. Присутствовавшій на Совѣщаніи: Предсѣдатель Союза Русскихъ офицеровъ въ Даніи, Генер.-Маіоръ Потоцкій. Секретарь Совѣщанія: Полк. (подпись). Берлинъ, 8-го сентября 1930 г.

АРМЕЙСКОЕ ОБЪЕДИНЕНІЕ ВЪ СОФІИ

7-го сентября состоялось очередное Армейское Объединеніе, отличавшееся, какъ и всегда, многолюдностью (до 200 человѣкъ).

Генералъ Абрамовъ, въ лицѣ присутствующихъ Терцевъ привѣтствовалъ Терско-Астраханскій полкъ съ войсковыми праздниками, которые справляются Войскомъ Астраханскимъ 1-го сентября и Войскомъ Терскимъ — 7-го сентября, и Корниловцевъ съ прошедшимъ праздникомъ полка и Артилерійскаго дивизіона (31 августа), подчеркнувъ значеніе историческихъ датъ въ жизни нашихъ войсковыхъ организацій.

Кратко, выпукло и ясно генералъ Зынкевичъ ознакомилъ всѣхъ съ борьбою на Дальнемъ Востокѣ, использовавъ докладъ генерала Стогова и тѣ свѣдѣнія, которыя имѣются въ повседневной прессѣ, пополнивъ это описаніемъ театра военныхъ дѣйствій, характеромъ партизанскихъ дѣйствій, подчеркнувъ обширность територіи и сдѣлавъ заключеніе о возможности развитія военныхъ дѣйствій на Дальнемъ Востокѣ при содѣйствіи Японіи; докладъ прослушанъ съ особымъ интересомъ.

Былъ произведенъ сборъ на возставшихъ, давшій 3000 левъ; тутъ же Корниловцы передали генералу Абрамову на возставшихъ 1050 левъ, собранные для устройства полкового праздника, а Терцы — 520 левъ, собранные на ту же цѣль.

На объединеніи исполнено рядъ музыкальныхъ номеровъ, декламація и застольныя военныя пѣсни.

Такъ, скромно, просто и красиво объединяются ежемѣсячные чины Р.О.В. Союза въ Софіи, проявляя свою исключительную сплоченность и организованность.

Правильно было отмѣчено на объединеніи, что наши воинскія организаціи всегда и во всѣхъ случаяхъ жизни были впереди всѣхъ, въ смыслѣ жертвенности и выполненія своего долга.

И сейчасъ, чины Р.О.В. Союза, сами въ большинствѣ случаевъ матеріально плохо обезпеченные, — откликнулись на призывъ помощи на Дальнемъ Востокѣ.

Этого мало, и мы, умѣя сами жертвовать, должны сумѣть повліять и напомнить всѣмъ русскимъ людямъ о необходимости поддержать возставшихъ на Д. В., и тѣмъ подержать наше руское дѣло!!!

П. Я.

ДЕСЯТИЛѢТІЕ БОЕВЪ ПОДЪ КАХОВКОЙ

Въ воскресенье, 17-го августа, на православномъ Софійскомъ кладбищѣ, былъ открытъ памятникъ начальнику Атаманскаго военнаго училища генералъ-майору Максимову, сооруженый на добровольные взносы чиновъ училища и ихъ друзей.

Освященіе памятника пріурочено было къ 10-й годовщинѣ «Каховки»; въ бояхъ подъ которой Атаманское военное училище, подъ начальствомъ начальника училища генерала Максимова, проявило исключительную доблесть, храбрость, стойкость, выносливость, неустрашимость и вплело побѣдные лавры въ исторію своего училища и всего казачества. Каховкой по заслугамъ могутъ гордиться чины училища, ибо въ этихъ бояхъ выявили всѣ лучшія качества хорошо воспитанной и стойкой воинской части.

Послѣ освященія памятника состоялась скромная «чашка чая», на которую Атаманцы пригласили и начальствующихъ лицъ, и представителей войско-

выхъ частей и своихъ друзей. Собралось до 50 человѣкъ; среди присутствующихъ: генералъ Абрамовъ, о. протопресвитеръ Шавельскій, Агоевъ, станичникъ генерала Максимова — генералъ Никольскій, І. К. Зенковъ и др.

Возглавляющій Атаманское военное училище въ Софіи полковникъ Плетневъ съ большимъ подъемомъ, въ краткой рѣчи изложилъ біографію покойнаго генерала, охарактеризовавъ всю его службу.

Участникъ боя подъ Каховкой, офицеръ училища есаулъ Осиповъ Владиміръ (младшій) изложилъ картину боя, и эпизоды этого боя — изъ участія Атаманскаго военнаго училища. Вотъ училище, относительно спокойно работающее въ Крыму и Мелитополѣ, — получаетъ приказъ двигаться на фронтъ, для поддержанія боевой линіи и участія въ бою по овладѣнію Каховкой, тэтъ-де пона, захваченнаго большевиками на южномъ берегу Днѣпра.

Юнкера дерутся такъ, какъ на парадѣ; наступаютъ, не залегая; много голубыхъ васильковъ (такъ называли училище за ихъ голубыя фуражки) пало на полѣ чести, но они долгъ свой выполнили; ихъ сосѣди, старыя добровольческія части, видавшія виды, — въ восторгѣ отъ ихъ боевой работы; вспоминается картина атаки 2-ой Донской казачьей дивизіи (или дивизіи скорой помощи, каъ ее окрестили за ея постоянную переброску въ районъ, гдѣ неустойка) на лѣвомъ флангѣ Атаманцевъ и Атаманцы увлекаютъ за собою весь участокъ фронта; противникъ бѣжитъ и только сумерки и сильный артиллерійскій огонь съ сѣвернаго берега Днѣпра остановили атакующихъ. Въ силу общей обстановки, по приказанію начальства, юнкера отводятся въ резервъ; расположились спокойно и вдругъ на разсвѣтѣ при скакиваетъ начальникъ училища на вороном конѣ и командуетъ — въ ружье; сначала непонятно откуда красные, когда впереди свои цѣпи, но вотъ дѣйствительно приближаются красныя цѣпи; быстро отбивается атака красныхъ и они бѣгутъ. А вотъ лихая батарея выдвигается изъ-за лѣваго фланга Атаманцевъ и скачетъ впередъ; когда ее спрашиваютъ, куда и почему она несется впередъ цѣпей, — слышится отвѣтъ: «когда лихіе Атаманцы атакуютъ, не залегая, — батарея рвется впередъ и не можетъ быть равнодушной при атакѣ своей молодежи». Маленькій эпизодъ, а лучше этой оцѣнки, сдѣланной тутъ же во время боя лихой батареей доблестнымъ Атаманцамъ, — не сдѣлать.

За бои подъ Каховкой Атаманское военно училище было награждено серебряными трубами съ Николаевскими лентами и ихъ беззавѣтная храбрость и боевая работа была отмѣчена благодарственнымъ приказомъ Главнокомандующаго генерала Врангеля.

Генералъ Абрамовъ вкратцѣ отмѣтилъ заслуги училища, значеніе боя подъ Каховкой и обратилъ особое вниманіе на добросовѣстное исполненіе училищемъ своего долга, какъ въ бою, такъ и теперь, когда уже прошло 10 лѣтъ и собрались вспомнить этотъ бой, ушедшихъ соратниковъ и къ этому дню воздвигнули памятникъ своему начальнику и учителю ген. Максимову. Ген. Абрамовъ получилъ отъ начальника Атаманскаго военнаго училища ген. Попова изъ Парижа привѣтствіе къ этому дню.

Произносятся тосты за начальниковъ, и за войсковыя части, и за посѣтившихъ гостей, за возрожденіе Атаманскаго училища и пр.

Ведется оживленный разговоръ, вспоминаются различныя, повсюду разбросанныя, группы чиновъ училища, которыя въ такіе праздничные по воспоминаніямъ дни духовно объединяются въ одну семью, затягивается казачья пѣсня и, глядя на Аатаманцевъ, которые такъ просто и красиво отмѣтили свою «Каховку», — можно не задумываясь отвѣтить, что «еще есть порохъ въ пороховницахъ, не гнутся казачьи пики».

П. Я.

КОННО-ГРЕНАДЕРЫ ВЪ ШАНХАѢ

Въ далекомъ Шанхаѣ Офицеры Л.-Гв. Конно-Гренадерскаго полка: полковникъ Тиме, полковникъ Росси и генералъ-майоръ Жадвойнъ въ тѣсномъ кругу друзей и соратниковъ встрѣтили свой полковоѣ праздникъ, — 15-го іюля по новому стилю. Священникъ О. Панинъ въ помѣщеніи Отдѣльнаго Русскаго Отряда совершилъ поминовеніе всѣхъ на полѣ брани животъ свой положившихъ, умученныхъ, убіенныхъ и умершихъ чиновъ полка, послѣ чего отслужилъ молебенъ, провозгласивъ «Многая лѣта» всѣмъ нынѣ здравствующимъ чинамъ полка. Пѣлъ хоръ изъ волонтеровъ. Присутствовали на богослуженіи, кромѣ Офицеровъ полка и ихъ гостей, всѣ свободные отъ службы волонтеры.

Скромный обѣдъ былъ сервированъ въ столовой Начальника Отдѣльнаго Русскаго Отряда гв. полковника Тиме. Присутствовавшіе вспоминали славное прошлое время и душой уносились къ роднымъ мѣстамъ Великой Россіи. Все окружающее напоминало доброе старое время и даже вѣстовые своимъ бравымъ видомъ наводили на мысли о былыхъ дружескихъ бесѣдахъ у себя въ полковыхъ собраніяхъ. Среди вѣстовыхъ бросался въ глаза сѣдобородый Конно-Гренадеръ, срока службы 1903-го года Вахмистръ Шабунько.

ВОЕННО-МОРСКОЙ ИСТОРИЧЕСКІЙ КРУЖОКЪ ИМЕНИ АДМИРАЛА КОЛЧАКА

Засѣданіе 14 сентября было посвящено докладу кап. 1 ранга Городыскаго. разобравшаго содержаніе августовскаго номера «Ревю Маритимъ» и удѣлившаго особое вниманіе письмамъ французскаго морского офицера временъ осады Севастополя, и ст. лейт. Кубе, освѣтившаго по недавно вышедшей книгѣ Сорба «La guerre qui vient». видъ которой можетъ принять въ настоящее время новая и неизбѣжная война между Франціей и Германіей.

ИЗМАЙЛОВЦЫ ВЪ ГРАЖДАНСКОЙ ВОЙНѢ

Въ дополненіе къ статьѣ, помѣщенной въ № 39 «Часового», полковникъ Л. Герхенъ изъ Лондона сообщаетъ подробности геройской смерти офицеровъ полка поручика Олега Герхена и подпоручика Игоря Герхена. Оба офицера въ ночной развѣдкѣ подъ ст. Сальково (Крымъ) были взяты въ плѣнъ красными и за отказъ вступить въ ряды красной арміи —звѣрски замучены (11 марта 1919 г.). По отступленіи красныхъ трупы героевъ были найдены капитаномъ Монигетти (л.-гв. Московскаго или Егерскаго полка?) и преданы землѣ. Оба офицера были участниками и Великой войны.

ПОЧТОВЫЙ ЯЩИКЪ

Галлиполійцу: 1) Снимки Галлиполи можно заказать черезъ Библіотеку союза Галлипол. во Франціи.

2) Адресъ штаба Куб. дивизіи: Неманьина, 45, Пожаревацъ, Юго-Славія.

Поручику Чарнота Боярскому (Прага). Англійскій морской справочникъ Джэна «Файтингъ Шипсъ» на 1904 годъ исчерпанъ и въ продажѣ не имѣется. Годы 1914, 1915, 1916, 1917 и 1918 имѣются въ продажѣ по 425 франковъ и 15% за пересылку въ Чехію. Можно достать черезъ редакцію «Часового».

Значекъ Бредовскаго похода можно выписать: «Knjiga» Drasokviceva, 16, Zagreb Jugoslavia. Цѣна — 80 динаръ съ лентой.

ЗАРУБЕЖНЫМЪ БРАТСКИМЪ ОРГАНИЗАЦІЯМЪ, ДРУЗЬЯМЪ И СОЮЗНИКАМЪ БРП

Въ Зарубежьѣ новымъ Отдѣламъ самочинно не слагаться. Искать связи съ существующими и черезъ нихъ законнаго и правильнаго разрѣшенія. Самозванство равно предательству. Беречься провокаціи. О замѣченныхъ провокаторахъ и подозрительныхъ лицахъ тотчасъ сообщать Центру. Вести имъ списки. Хранить Братскую дисциплину и повиновеніе Начальникамъ во всѣхъ дѣлахъ, Братства касающихся.

Братьямъ не просить ни о какой «особо интересной» работѣ. Каждый винтъ въ Братской машинѣ нуженъ на своемъ мѣстѣ. Работай тамъ, гдѣ поставила судьба. Всѣмъ Братьямъ знать твердо: — всякій, порочащій имя БРП, кто бы онъ ни былъ, есть сознательный или безсознательный пособникъ ГПУ и врагъ подлинной борьбы за Русскую свободу.

Въ Русскомъ Зарубежьѣ, красными агентами-разлагателями, а также различными недоброжелателями Братства или просто не понимающими людьми, распространяются слухи, что БРП измѣнило свою независимую политическую оріентацію и отошло отъ своего «непредрѣшенчества». Этимъ слухамъ не придавать ни малѣйшей вѣры. БРП есть объединеніе внѣпартійныхъ національныхъ активистовъ, дѣлающее свою очередную, «чернорабочую» задачу по подрыву Комиссарской власти. Оно чуждо предрѣшеній и готово поддержать любую, только бы Русскую и Національную власть, какую судьба дастъ на смѣну коммунистической. Въ дальней же политической вѣрѣ воленъ всякій изъ Братьевъ.

Храня свою полную независимость и занятое работой на Россію и въ Россіи. БРП рѣшительно сторонится всякихъ счетовъ и споровъ между разными Русскими политическими теченіями и организаціями легальнаго свойства и съ каждой изъ этихъ силъ, если та признаетъ полезность работы БРП и ей не мѣшаетъ, готово блюсти отношенія «добрососѣдства».

Къ всеобщему свѣдѣнію: Верховный Кругъ БРП призываетъ всѣхъ Русскихъ людей въ Зарубежьѣ, не забывшихъ свою родину, какъ равно и всѣхъ иностранцевъ, сочувствующихъ Русской національной активной борьбѣ съ Кремлевскимъ гнѣздомъ мірового Зла, помогать Братской работѣ черезъ посредство «Русской Освободительной Казны» (РОК), которая является единственнымъ легальнымъ Фондомъ, поддерживающимъ Братство. РОК не имѣетъ ничего общаго со всѣми другими существующими патріотическими Фондами. Каждый долженъ знать и рѣшать, куда и на что даетъ. Безъ денегъ же никакая работа невозможна.

Зарубежнымъ Братьямъ РП принимать всѣ мѣры къ самому широкому распространенію трехъ легальныхъ изданій, касающихся БРП: — 1) П. Н. Красновъ. «Бѣлая Свитка», романъ. Въ этомъ романѣ, рядомъ съ художественнымъ вымысломъ, приводится множество подлинныхъ случаевъ Братской работы. 2) «Тамъ, гдѣ еще бьются», сборникъ повѣстей-былей изъ жизни тѣсно связаннаго съ БРП Западно-Русскаго повстанчества. 3) А. Амфитеатровъ. «Стѣна Плача и Стѣна Нерушимая». (изд. «Н. Времени», въ Бѣлградѣ).

БОРЬБА СЪ КОЛХОЗАМИ

Нѣкоторое представленіе о масштабѣ народно-революціоннаго движенія даютъ данныя совѣтской статистики (въ даномъ случаѣ, несомнѣнно, преуменьшенныя), опубликованныя въ минской сов. печати. Изъ нихъ видно, что въ совѣтской Бѣлорусской республикѣ, за первую половину сего года, убито 56 красныхъ должностныхъ лицъ (то, что мы, Братья РП, называемъ «комиссарчиками»), 48 коммунистовъ-колхозниковъ. Сгорѣло отъ поджоговъ: 50 колхозовъ полностью, 40 жилыхъ казенныхъ зданій, 120 гуменъ съ зерномъ, около 600 стоговъ колхознаго сѣна. Уведено «бандитами» болѣе 1,500 головъ рогатаго скота и 780 лошадей. Во время пожаровъ уничтожена масса казенныхъ и колхозныхъ землед. орудій и много всякаго хозяйственнаго инвентаря. Приблизительная сумма убытковъ превышаетъ 6 милліоновъ золотыхъ рублей.

---

75 ПѢХ. СЕВАСТОПОЛЬСКІЙ ПОЛКЪ

Съ цѣлью объединенія и созданія полковой ячейки **75 пѣх. Севастопольскаго полка,** сохранившаго свое полковое Императорское знамя, послѣдній командиръ полка, **Генералъ-Маіоръ Силинъ** проситъ всѣхъ г. г. офицеровъ и солдатъ полка, служившихъ въ немъ, какъ въ великую, такъ и въ гражданскую, сообщить ему о себѣ свѣдѣнія по адресу:

Tarascon (Ariège), Usine de Labart, Cité des Ouvriers, 129, G. Siline.

РОЗЫСКИВАЕТСЯ

Зильбербергъ Антонъ Владиміровичъ, б. юнк. эвакуир. въ 1920 г. изъ г. Керчи въ Болгарію. Работалъ на заводѣ Рено. Сообщить:

Athênes Poste Restante Mme Papandopoulo.

Знающихъ мѣстопребываніе Шт.-кап. **Н. І. Сукачева** просятъ сообщить о немъ по адресу: Галлиполійское Землячество въ Прагѣ:

Na, Zderaze c. 10. Praha II. Tchekhoslovaquie.

Лицъ, знающихъ что-либо о судьбѣ **Николая Николаевича Байкова,** офицера 3-го Корниловскаго полка, прошу сообщить по адресу:

Tchecoslovaquie. Plzen. Klatovska tr. c. 53-III. Ing. H. Opel

Родные **Александра Эмилевича Гельмунда, Алексѣя Антоновича Шеляховскаго, Леона Саковича** инженеръ во Львовѣ, **Валентины Иван. Коркуновой,** Парижъ, **ВладимираШколинскаго** и его жены **Анфисы Михайловны Школинской, Маркіана и Михаила Леонидовичей Федоровскихъ** просятъ ихъ лично или тѣхъ лицъ, которые о нихъ что-нибудь знаютъ, сообщить по адресу:

«Policlotta» via servi № 40 Firenze, Italia.

ОБЩЕСТВО ВЗАИМНАГО КРЕДИТА „СОЮЗЪ"

CREDIT MUTUEL «UNION». 12, rue Blanche, Paris (9). Tél.: Trinité 45-77.

Пріемъ вкладовъ. — Текущіе счета. — Ссуды и учетъ векселей. — Производство всѣхъ банковскихъ операцій. — Покупка и продажа въ наиболѣе выгодныхъ условіяхъ выигрышныхъ билетовъ — Credit National, Ville de Paris и т. д.

Открыто ежедневно (кр. праздн.) отъ 10 до 4 ч. безъ перерыва.

Омоложеніе

и лѣченіе организма

Организмъ человѣка остается здоровымъ, сильнымъ и работоспособнымъ лишь до тѣхъ поръ, пока его жизнетворныя железы здоровы. Слабыя же, больныя железы не насыщаютъ организма драгоцѣнными ферментами энергіи въ надлежащей степени, отчего кровообращеніе и обмѣнъ веществъ замедляются, и въ организмѣ скопляются осадки невыдѣленныхъ мочевой кислоты, уратовъ и др. ядовъ нарушеннаго обмѣна. Но знаменитые ученые доказали, что послѣ насыщенія организма физіологическимъ экстрактомъ (какъ Калефлюидъ Д. Каленниченко) изъ жизнетворныхъ железъ сильнаго и молодого животнаго, — возстанавливаются опять нормальныя силы молодости.

Въ результатѣ организмъ быстро выздоравливаетъ отъ всякой болѣзни, и его работоспособность, одряхлѣніе и старость и даже смерть отодвигаются на много лѣтъ дальше (Д-ръ С. Вороновъ).

Вотъ почему Калефлюидъ и примѣняется медицинскимъ корпусомъ всѣхъ странъ на милліонахъ больныхъ уже болѣе 28-ми лѣтъ, какъ могущественное укрѣпляющее и возстанавливающее силы средство во время и послѣ всѣхъ болѣзней.

Калефлюидъ необходимъ всѣмъ тѣмъ, организмъ которыхъ предрасположенъ къ разнымъ заболѣваніямъ или требуетъ постояннаго укрѣпленія силъ, ослабляемымъ болѣзнями, дурнымъ питаніемъ или умственнымъ трудомъ.

Безплатно всѣмъ высылается обширная литература о Калефлюидѣ съ наблюденіями надъ больными многочисленныхъ профессоровъ и врачей.

Требуйте Калефлюидъ только — Д. КАЛЕНИЧЕНКО, на этикеткахъ котораго указаны присужденныя Калефлюиду высшія награды на выставкахъ въ Парижѣ, Лондонѣ, Брюсселѣ, Римѣ и др., и остерегайтесь подражаній, если бережете свое здоровье и трудовыя деньги.

КАЛЕФЛЮИДЪ Д. КАЛЕНИЧЕНКО находится въ лучшихъ аптекахъ всѣхъ странъ и высылается налож. платеж. безъ оплаты почтовыхъ расходовъ.

ТРЕБОВАНІЯ АДРЕСУЙТЕ:

Во Франціи: T. Kalefluid D. Kalenitchenko, 5, cité Pigalle Paris. Въ Англіи: Géneral Agency of «Kalefluid». 65, Harington Gardence, London, S. W. 7. Въ Америкѣ: A. Tchernoff, 50 East 127, St. New-York City. Въ Германіи: W. Andrejeff, Nierbuhrstr, Berlin, Charlottenbourg. Въ Чехословакіи: Lécarna «Adam» Vaclavské, Nameste, Praha II. Въ Харбинѣ: Я. Я. Мюллеръ, Діагональная 14. Въ Тунисѣ: Г. Гирчичъ. 13, Bd, Bad Menara.

Книжная торговля Н. Арбузова

22, rue d'Anjou, Paris (8) :-: Tél. Anjou: 09-35

Исторія Кавалергардовъ въ 4 т. и **Біографіи** въ 4 т. Составилъ Панчулидзевъ.

Исторія Конницы. Въ 2 т. Составилъ Деннсонъ СПБ. 1897. Въ сафьян. переплетѣ.

Офицерская Кавалерійская школа. Составилъ Дистерло. СПБ. 1909.

Исторія Финляндскаго полка. 4 тома и атласъ. Составилъ Гулевичъ.

Веселаго. Исторія Морского Корпуса. СПБ. 1852.

Сводно-Гвардейскій Батальонъ на стражѣ у Царскаго трона. СПБ. 1909.

Матеріалы по исторіи Кубанскаго казачьяго войска. Въ 2 т. Составилъ Дмитренко

Терскіе казаки. Составилъ Попко.

Исторія Запорожскихъ казаковъ и Новороссійскаго края. Составилъ Эварницкій.

Шабановъ. Исторія Л.-Грен. Эриванскаго полка. Въ 3 ч.

Казбекъ. Исторія Грузинскаго Гренад. полка.

Записки А. П. Ермолова. Въ 2 т.

Военная Энциклопедія въ 14 т. СПБ. 1852 г.

Біографія кн. М. С. Воронцова. Составилъ Щербининъ. СПБ. 1858 г.

Столица и Усадьба. Полный комплектъ ж-ла за время изданія 1913 - 17 гг.

Книги: по русской исторіи, русскому искусству, генеалогіи и геральдикѣ.

Зарубежныя изданія.

Портной Ф. И. Агѣевъ

БОЛЬШОЙ ВЫБОРЪ

англійскихъ и французскихъ матерій

19, rue Tiphaine, Paris (15)
Métro: La Motte - Picquet

Автомобильная школа МАРБЕФЪ

ПРИ ГАРАЖѢ МАРБЕФЪ

(Самый большой гаражъ въ Парижѣ въ районѣ Champs-Elysées въ 10 этажей на 1000 машинъ).

32-34, rue Marbeuf.

Tél. Elysées 58-83, 97-61 et la suite..., Métro: Marbeuf et R. P. Ch.-Elysées

Самая серьезная и добросовѣстная подготовка по автомобильной ѣздѣ и механикѣ на машинахъ и учебныхъ приборахъ новъ конструкціи.

BANQUE INDUSTRIELLE DU CENTRE

85, rue de Richelieu, 85, Paris (2). Tél.: Louvre 09 - 11; Centr. 35 - 67.

Текущіе счета и вклады, биржевыя операціи, комиссіонныя порученія и ссуды.

Переводъ денегъ въ Россію и др. страны

а также продовольственныхъ посылокъ

съ предст. обратн. росписокъ. — ПОКУПКАРУССКИХЪ БУМАГЪ (рента, займы, закл. листы, акціи страхов. полисовъ. ДѢЛАЙТЕ СБЕРЕЖЕНІЯ, покупая гарантированные Франц. Правительствомъ ВЫИГРЫШНЫЯ (съ процентами) облигаціи

За наличные или на спеціальныхъ условіяхъ.

«CREDIT NATIONAL», «CREDIT FONCIER», «VILLE DE PARIS», «EXPOSITION COLONIAL».

ВЫИГРЫШИ 1.000.000, 500.000, 100.000, 50.000 фр. и др. ЕЖЕМѢСЯЧНО

БЛИЖАЙШІЙ РОЗЫГРЫШЪ 1 НОЯБРЯ и 1 ДЕКАБРЯ. Облиг. отъ 60 фр. Ссуды до 80% ст. Проспекты съ таблицами выпущен. билетовъ и свѣдѣнія объ операціяхъ на Парижской Биржѣ высылаются по первому требованію; корресп. по русски.

Кровеочиститель (Авранинъ)

Дѣло сущ. съ 1893 года

Индійскій Бальзамъ Аврахова — безвредный растительный сокъ совершенно очищаетъ кровь отъ микробовъ и заразы. Отъ первыхъ пріемовъ бальзама больной чувствуетъ, какъ организмъ, измученный болѣзнью, наполняется новыми силами. На 3-5 день больной уже чувствуетъ облегченіе, а послѣ мѣсяца или полтора всякое леченіе становится излишнимъ потому, что болѣзнь побѣждена и силы возстановлены, не приходится даже повторять курса леченія, такъ какъ всякая болѣзнь подается радикальному излеченію при помощи леченія Индійскимъ Бальзамомъ.

Излѣченіе съ полной гарантіей сифилиса, во всѣхъ стадіяхъ и во всѣхъ послѣдствіяхъ. Сухотка спинного мозга и табесъ, прогрессивный параличъ, люпусъ или волчанка, псоріазисъ, экзема, ракъ, сикозъ, падучая болѣзнь эпилепсія, туберкулезъ костей, и всѣ наслѣдственныя болѣзни, золотуха, безсиліе подается соверш. излеченію. Всѣ нервныя болѣзни также быстро излѣчиваются.

Объ излеченіи отъ этихъ болѣзней имѣю десятки тысячъ нотар. и письменыхъ благодарностей.

СЕКРЕТЪ производства Индійскаго Бальзама ТОЛЬКО ВЪ ПАРИЖѢ У АВРАХОВА:

Брошюра высыл. по требованію. Почт. расх. 2 фр. Требуйте Индійск. Бальзамъ только у Аврахова.

D. AVRAKOW. 6, Rue Maublanc. Paris (15-ème). (Métro: Vaugirard).

РУССКІЙ ВРАЧЕБНЫЙ КОНСИЛІУМЪ

подъ руководствомъ доктора Arion, бывш. externe госп. St.-Louis и судебнаго врача доктора Laroulandi, экстраор. проф. Ecole de Médecine доктора Regnier, бывш. зав. госп. La Charité, въ Парижѣ. доктора Парижск. Унив. Iasen и Русина.

ЛѢЧИТЪ ПУТЕМЪ ПЕРЕПИСКИ въ совершенно секретномъ порядкѣ, способами, примѣняемыми самимъ больнымъ (безъ уколовъ).

СИФИЛИСЪ во всѣхъ стадіяхъ, ТРИППЕРЪ и всѣ его осложненія (воспаленіе мочевого пузыря, предстательной железы, матки, канала, яйцевода и пр.).

ПОЛОВОЕ БЕЗСИЛІЕ во всѣхъ видахъ. Женск. бол. Послѣдніе научные методы лѣченія, основанные на примѣненіи лѣченія НОВОЙ СЫВОРОТКОЙ. Быстрые результаты. Отправка лѣкарствъ въ СЕКРЕТНОМЪ ПОРЯДКѢ безъ указанія на обложкѣ посылки.

Пріемъ больныхъ ежедневно 10-12 и 3-7 ч. воскр. и праздн. 10-12 ч. Корреспонд. адресовать:

Docteur Arion, 28, Faub. Montmartre, 28, Paris

Генеральное представительство «Часового» въ БОЛГАРІИ: В. Ф. Чернышевичъ: Вестникарски киоскъ, Бул. Дондуковъ 34, София.

РУССКАЯ СРЕДНЯЯ ШКОЛА ВЪ ПАРИЖѢ

имени леди Лидіи Павловны Детердингъ.

(ГИМНАЗІЯ И РЕАЛЬНОЕ УЧИЛИЩЕ)

переведена въ новое помѣщеніе въ Parc des Princes.

6, BOUL. D'AUTEUIL, BOULOGNE s/SEINE

(Métro: Porte d'Auteuil ou Molitor. Tram.: N° N° 16, 23, 25).

XI УЧЕБНЫЙ ГОДЪ. Пріемъ во всѣ классы (двапригоговительныхъ, I - VIII) продолжается.

Директоръ **В. П. Недачинъ**, б. дир. Медвѣдниковской гимназіи въ Москвѣ.

Подъ ПАРИЖЕМЪ УЧАСТКИ ЗЕМЛИ ВЪ КРЕДИТЪ

Въ лучшихъ окрестностяхъ 10-30 мин. ѣзды: Enghien-les-Bains, St.-Germain-en-Ley, Marly le Roi, Bois d'Arcy (около Версаля), Sevran, Goussainville, l'Isle Adam (plage), Combes-la-Ville, Epinay Yorge, Antony, Verriers-le-Bouisson, Chevreuse, La Celle de St. Cloud, Elisabeth-ville (plage), Rambouillet и много другихъ, а также на берегу моря La Baule, les Pins, Dieppe. Вода, газъ электрич. Платежъ ежемѣсячн. взносами отъ 200 фр. за участокъ — безъ предвар. взноса. Постройка домовъ на льготн. услов. Длительный кредитъ. Освобожд. на 15 лѣтъ отъ налоговъ. Осмотръ участк. ежедневно на нашемъ автомобилѣ безплатно.

ПРОДАЖА и аренда виллъ и квартиръ въ Парижѣ и окрестност. въ КРЕДИТЪ. Nantissements. — Hypothèques. — Assurance. **ТАРАСОВЪ-ТЕРЪ-АБРАМОВЪ.**

18, rue de la Chaussée d'Antin. (Métro: Opèra, Chaussée d'Antin). Tél.: Provence 87-32, 82-48.

Ежедневно 10 до 12 час. и отъ 3 до 7 час. Праздн. и воскр. дни отъ 10 час. до 1 ч. дня

По постройкѣ домовъ даетъ безплатныя консультаціи **спеціалистъ-архитекторъ**, который принимаетъ у насъ два раза въ недѣлю по вторн. и субботамъ отъ 4 до 5 ч.

ВЪ РЕСТОРАНѢ

„AU PERROQUET VERT"

21, RUE D'OUESSANT. Métro: La Motte Picquet-Grenelle.

НАДЕЖДА и МАКСЪ АРСКІЕ и ДИМА УСОВЪ поютъ ежедневно.

Военнымъ, пріѣзжающимъ въ Парижъ изъ провинціи, даются необходимыя справки и указанія.

Б. СПБ. «Знаніе». ЕДИНСТВЕННАЯ СТАРАЯ, БОЛЬШАЯ **АВТО-ШКОЛА**

ACADÉMIE D'AUTO DES CHAMPS-ÉLYSÉES

дѣйствит. обучающ. ѣздѣ на torpédo, cabriolet, закрыт. 4-хъ и 6-ти цилиндр. маш. 1930 г. **ПРОПУСТИВШАЯ СВЫШЕ 18.000 СЛУШАТ. НА КАРТЪ-РОЗЪ и СВЫШЕ 4.500 НА ТАКСИ. КАРТЪ-РОЗЪ. ГРАНДЪ-РЕМИЗЪ. КАМІОНЪ. ТАКСИ.** Для иногородн. имѣется курсъ такси по корреспонденціи. (заочный курсъ) съ гарант. **МЕХАНИКА** съ устр. на мѣста. (Практ. курсъ съ электротехн. авт.). Съ выдач. **АТТЕСТАТОВЪ** шоф.-механика. Зан. утр. съ 8 ч. утр. и веч. до 10 ч. **ДЛЯ ЖЕЛАЮЩ. УСОВЕРШЕНСТВ. ПРЕПОД. ТЕХНИЧЕСКОЕ ЧЕРЧЕНІЕ. КУРСЪ ЛАВЕРОВЪ** съ устр. на мѣста.

1) 78, av. CHAMPS ELYSÉES. (Лидо въглубинѣ пассажа налѣво) 2) 31, rue Marbeuf, 31. 3) 74, av. MOZART, M-ro Jasmin, около P-teSt-Cloud. 4) Біянкуръ, 28-bis, r. Nationale, рядомъ съ place Nationale. По воскр. открыто только 74, Avenue Mozart. отъ 10 - 3-хъ. **КУРСЪ 100 фр.**

Зн. фр. яз. НЕ ОБЯЗАТ. Профессія, указан. въ картъ д'идантитэ безразлична. Реком. на мѣста.

(За годъ устроено 247 чел.) Tél.: Elys. 41-22 et 33-22.

Вним. живущ. въ провинц.: картъ-розъ съ экз. отъ 2 до 8 дней. Для жел. готов. дома. им. нов. матер. такси, утвержд. Префект. съ 1 сентября 1930 г. — 30 фр. Рук. по авт. 8,50. Механ. 30 фр. Сохраните это объявленіе — оно вамъ пригодится или Вашимъ друзьямъ.

Инвалидамъ скидка.

Дир. инж. **Б. БАЛЯСНЫЙ**

КУПЛЮ ОРДЕНЪ СВ. СТАНИСЛАВА 1 СТ. ИЗВѢЗДУ, ЖЕЛАТЕЛЬНО СЪ МЕЧАМИ. ПРОШУ СНОСИТЬСЯ ЧЕРЕЗЪ РЕД. «ЧАСОВОГО».

A. GODOVANNIKOFF

TÉLÉPHONE: GOBELINS 20-68

36, rue Dieulafoy, PARIS (13)

MÉTRO: TOLBIAC

ОТПРАВЛЯЮ

ПРОДОВОЛЬСТВЕННЫЯ ПОСЫЛКИ ВЪ РОССІЮ

ПОСЫЛКИ отправляемыя мною идутъ до Москвы и Петербурга **10-14 дней.** Въ другіе города, мѣстечки, станицы и проч. мѣста Евр. Рос. **15-25 дней.**

СТОИМОСТЬ посылки можетъ быть уплачиваема мнѣ по представленіи **почтовой расписки объ отправленіи.**

ВѢСЪ КАЖДОЙ ПОСЫЛКИ не долженъ превышать 10 кило (вкл. упаковку) и колич. продуктовъ, отправляемыхъ одному лицу въ годъ, не должно превышать установленной нижеуказанной нормы.

Годовая норма продуктовъ на одно лицо.		Цѣны, по которымъ я считаю продукты въ отправляемыхъ мною посылкахъ за 1 кило	Пошлина, взыск. въ Россіи за 1 кило.
Рисъ (корол. высш. кач.)	5 кило	6 фр.	10 коп.
Мука пшеничная 1-й сортъ	5 кило	4 фр. 50.	10 коп.
Крупа манная	5 кило	7 фр.	10 коп.
Тапіока	5 кило	7 фр.	10 коп.
Макароны итал.	5 кило	8 фр.	10 коп.
Сахаръ въ кускахъ	5 кило	4 фр. 50.	1 70 коп.
Какао	2 кило	18 фр.	15 руб.
Шоколадъ	2 кило	16 фр.	15 руб.
Кофе жарен. въ зерн.	2 кило	28 фр.	15 руб.
Чай хорош. качества	2 кило	50 фр.	20 руб.
Масло сливочн. въ жестян.	5 кило	32 фр.	3 руб.
Сало копч. и груд. копч.	5 кило	30 фр.	3 руб.

За вскрытіе посылки, помимо пошлины взимается 3.20 руб. за 5 кило и 5 руб. за 10 кило.

Стоимость отправки посылки

ВКЛ. УПАКОВКУ, СТРАХ. И ПРОЧ.
ЗА ПОСЫЛКУ ВЪ 5 КИЛО ..... **40.— фр.**
ЗА ПОСЫЛКУ ВЪ 10 КИЛО ..... **65.— фр.**

ЦѢНЫ ТИПОВЫХЪ ПОСЫЛОКЪ, (вкл. отправку, страх. упаковку и проч.), составленныхъ мною въ соотвѣтствіи съ новыми таможенными тарифами и другими сборами

ТИПЪ № 1. 4,5 кило муки — 65 фр. Пошл. и проч. сборы 4 руб. **ТИПЪ № 2.** 4,5 кило сахару — 65 фр. Пошлина и пр. 11 руб. **ТИПЪ № 3.** Масло слив. 1 кило. Мука 3.500 гр. — 95 фр. Пошлина и пр. 6 руб. **ТИПЪ № 4.** Рису 2 кило. Крупы ман. 1.500 гр. Сахару куск. 1 кило — 75 фр. Пошлина и пр. 5 руб. **ТИПЪ № 5.** Чаю или кофе 125 гр. Масло сливочн. 1 кило. Сахару куск. 1 кило. Рису 2300 гр. — 95 фр. Пошлина и пр. 12 руб. **ТИПЪ № 6.** Копч. сало и груд. 4.500 гр. — 165 фр. Пошлина и пр. 18 руб. **ТИПЪ № 7.** Масло слив. 4.200 гр. — 165 фр. Пошлина и пр. 18 руб. **ТИПЪ № 8.** Рису 5 кило. Манной крупы 2 кило. Сахару куск. 2 кило — 125 фр. Пошлина и пр. 10 руб. **ТИПЪ № 9.** Масла сливоч. 1 кило. Муки 5 кило. Рису 3 кило — 145 фр. Пошлина и проч. 10 руб. **ТИПЪ № 10.** Чай или кофе 250 гр. Масло сливочн. 1 кило. Рису 3 кило. Сахару куск. 2 кило. Макаронъ 3 кило — 165 фр. Пошлина и проч. 15 руб. **ТИПЪ № 11.** Грудинка копченая 4.500 гр. Масло сливочное 5.400 гр. — 320 фр. Пошлина и проч. 35 руб. **ТИПЪ № 12.** Мука пшен. 4.500 гр. Сахаръ куск. 4.500 гр. — 125 фр. Пошлина и проч. 14 руб.

ПОШЛИНА ВЪ РОССІИ за получаемыя посылки уплачивается исключительно получателемъ и не **можетъ быть ни въ коемъ случаѣ** уплачена здѣсь заграницей впередъ, а потому для облегченія выкупа посылокъ

ПЕРЕВОЖУ

ДЕНЬГИ ВЪ РОССІЮ начиная отъ 30 руб. и выше изъ расчета **дѣйствительной стоимости червонца,** по курсу дня и **стоимости** перевода можетъ быть уплачиваема мнѣ по полученіи Вами подтвержденія изъ Россіи.

ОРГАНИЗАЦІЯМЪ, УЧРЕЖДЕНІЯМЪ. СОЮЗАМЪ, МАГАЗИНАМЪ и посредникамъ ОСОБЫЯ УСЛОВІЯ. ЛИЦАМЪ, передавшимъ заказы черезъ журналъ «Часовой», **дѣлаю 10% скидки съ указ. цѣнъ.**
При запросахъ желательно имѣть марку на отвѣтъ.

Imprim. PASCAL, 13, Rue Pascal, PARIS-5e

Le gérant J. BERRODIER

ЧАСОВОЙ

ИЛЛЮСТРИРОВАННЫЙ ВОЕННЫЙ И МОРСКОЙ ЖУРНАЛЪ ПАМЯТКА

№ 41

Парижъ
15 Октября
1930 г.

Органъ связи русскаго воинства за рубежомъ подъ редакціей В. В. ОРѢХОВА, ЕВГЕНІЯ ТАРУССКАГО и А. А. ВОНСЯЦКАГО

Отдѣлы: Военный — ген. шт. полковникъ П. Г. Архангельскій.
Военно-морской — С. К. Терещенко.

« La Sentinelle », 29, rue du Colisée, Paris (8e) ; Tél. : Elysées 07-55.
Bimensuelle. En France 3 frs. Заграницей 4 фр.

Молодежь—подъ знамена!

Взводъ Мукденскаго Реальнаго Училища.

Русскій Обще-Воинскій Союзъ

ПРИКАЗЪ
РУССКОМУ ОБЩЕ - ВОИНСКОМУ СОЮЗУ

г. Парижъ. № 46 9 октября 1930 года.

13 лѣтъ тому назадъ, съ страшную годину 1917 года Генералъ Михаилъ Васильевичъ **Алексѣевъ** 2/15 ноября прибылъ въ Новочеркаскъ и немедленно приступилъ къ организаціи вооруженной силы для борьбы сщ большевиками.

Вскорѣ было получено и первое доброохотное пожертвованіе на «Алексѣевскую организацію» въ размѣрѣ 400 рублей.

Это все, что въ первой половинѣ ноября мѣсяца 1917 года удѣлило русское общество своимъ защитникамъ.

Генералъ Алексѣевъ бѣгалъ, хлопоталъ и волновался чтобы достать десятокъ кроватей, нѣсколько пудовъ сахару и какую нибудь ничтожную сумму денегъ, чтобы пріютить, обогрѣть и накормить бездомныхъ, гонимыхъ людей..., а они стекались отовсюду: офицеры, юнкера, кадеты и... немного старыхъ солдатъ... приходившихъ измученными, голодными, оборванными, но не потерявшими жертвеннаго духа и горѣвшими любовью къ Родинѣ.

Вотъ къ этой то датѣ — 2/15 ноября 1917 года мы и относимъ начало вооруженной борьбы съ поработителями Россіи — начало того Бѣлаго Движенія, котрое охватило затѣмъ всѣ окраины великаго государства и, если Господь не судилъ этому Движенію тогда же восторжествовать и освободить Родину отъ ига коммунистовъ, то, тѣмъ не менѣе, именно 2/15 ноября 1917 года на Югѣ Россіи былъ зажженъ тотъ свѣточъ, который ярко и неугасимо свѣтитъ до сихъ поръ и какъ маякъ въ бурномъ морѣ указываетъ всѣмъ русскимъ людямъ и въ зарубежьи и тамъ на измученной Родинѣ тотъ путь, идя по которому только и можно придти къ освобожденію, а затѣмъ и возстановленію Россіи въ Ея прежнемъ величіи, славѣ и благоденствіи.

Нынѣ, какъ и въ 1917 году, въ Россіи и особенно на Дальнемъ ея Востокѣ начинается тоже въ сущности «Бѣлое Движеніе», но начинаютъ его уже не генералы, а рабочіе, крестьяне и рядовые красноармейцы.

13 лѣтъ понадобилось для того, чтобы весь Русскій народъ полностью, безъ всякаго исключенія прозрѣлъ и понялъ настоящую природу совѣтской власти и, тамъ гдѣ это оказалось возможнымъ, выступилъ противъ угнетателей съ оружіемъ въ рукахъ, а тамъ гдѣ нельзя сталъ оказывать власти пока лишь посильное пассивное сопротивленіе.

Наше дѣло помочь Русскому народу сбросить большевицкое ярмо и я призываю всѣхъ русскихъ людей и прежде всего чиновъ Русскаго Обще-Воинскаго Союза — напречь всѣ усилія, чтобы помощь наша оказалась существенной, такъ какъ только такая помощь и принесетъ нужные плоды.

Напоминаніе объ этомъ нашемъ долгѣ я умышленно пріурочилъ къ знаменательной въ исторіи нашего Отечества датѣ — началу зарожденія Добровольческой Арміи, той Арміи, въ которую простыми рядовыми шли и старые генералы и юные кадеты, не думавшіе нисколько о себѣ, а только о долгѣ передъ Родиной. Это были первые добровольцы, это были тѣ, кто зажегъ на Югѣ Россіи тотъ путеводный огонекъ, который и до сихъ поръ освѣщаетъ намъ правильный путь спасенія Родины.

Вознеся въ этотъ день наши молитвы ко Господу Богу о дарованіи нашей несчастной Родинѣ скорѣйшаго освобожденія отъ большевистскаго ига, помянемъ Вождей Бѣлаго Движенія, нашедшихъ уже вѣчный покой подъ покровомъ Всевышняго и всѣхъ павшихъ за Россію на полѣ чести.

Предлагаю всѣмъ войсковымъ частямъ и воинскимъ организаціямъ отмѣтить день 2/15 ноября служеніемъ, гдѣ возможно, молебновъ съ провозглашеніемъ вѣчной памяти: генераламъ: Алексѣеву, Корнилову, Маркову, Дроздовскому, Каледину, Адмиралу Колчаку, Генералу Каппелю, Главнокомандующему Генералу Врангелю и въ Бозѣ почивающему Верховному Главнокомандующему Великому Князю НИКОЛАЮ НИКОЛАЕВИЧУ, возглавившему Бѣлое Воинство за рубежомъ, а также и всѣмъ вѣрнымъ сынамъ и дочерямъ Россіи на полѣ брани животъ свой положившимъ, въ смутѣ убіеннымъ и въ застѣнкахъ замученнымъ.

Генералъ **Миллеръ.**
Генералъ - Лейтенантъ **Стоговъ.**

ПРИКАЗЪ
РУССКОМУ ОБЩЕ - ВОИНСКОМУ СОЮЗУ

Г. Парижъ № 45. 8 октября 1930 г.

Вслѣдствіе представленія Начальника III Отдѣла Р. О. В. Союза, Младшему Фейерверкеру изъ вольноопредѣляющихся 5-го Артиллерійскаго Дивизіона Капнину, Георгію Васильевичу, какъ выдержавшему установленный экзаменъ и отлично аттестованному, предоставляю всѣ права младшаго офицера, съ оставленіемъ его въ томъ же Дивизіонѣ.

Основаніе: § 10 Положенія о пріемѣ въ воинскія организаціи Р. О. В. Союза молодыхъ людей, ранѣе въ войскахъ не служившихъ.

Генералъ Миллеръ.
Генералъ-Лейтенантъ Стоговъ.

Отдѣлъ молодежи

«Часовой» со слѣдующаго номера открываетъ въ своемъ почтовомъ ящикѣ отдѣлъ молодежи, для отвѣтовъ на всѣ запросы, уже поступившіе въ редакцію и будетъ освѣщать всѣ вопросы поступленія въ Армію и въ дальнѣйшемъ.

НА ОБЛОЖКѢ: Часовой армейской пѣхоты одного изъ шефскихъ полковъ (рис. полк. А. Потоцкаго).

Взводъ Мукденскаго Реальнаго Училища

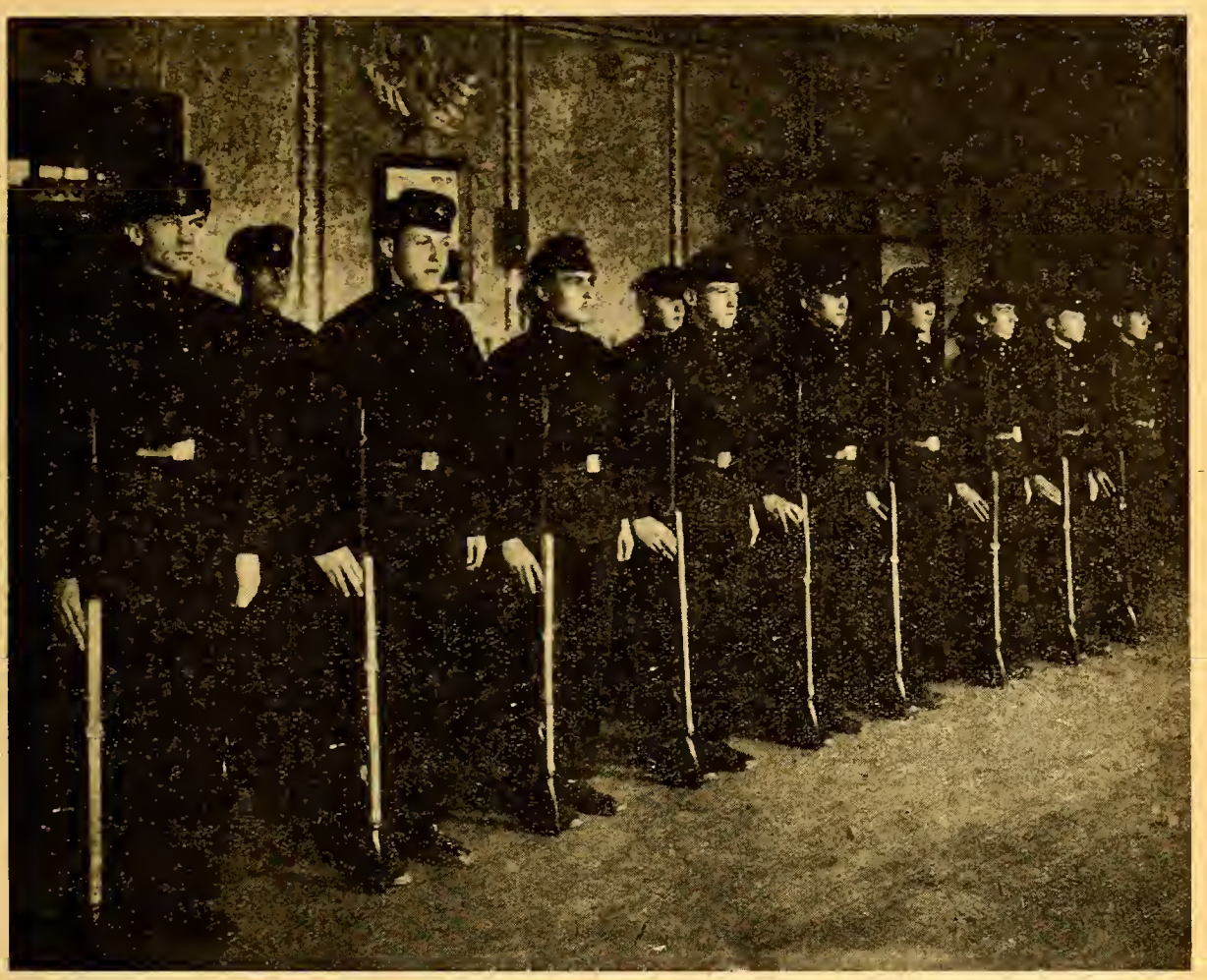

Парижъ, 15 октября

Послѣ кратковременнаго увлеченія доктринами Версальскаго договора, міръ вновь перешелъ къ трезвой и созидательной работѣ по организаціи армій.

Для насъ, русскихъ офицеровъ, временно оставившихъ родную землю съ оружіемъ въ рукахъ, роль Арміи всегда оставалась *незамѣнимой*. Это не значитъ, что мы идеализируемъ войну, — увы, теперешній характеръ войны совершенно исключаетъ это, но передъ лицомъ жестокаго и подлаго врага мы не можемъ сложить оружія и должны быть всегда готовыми къ тому, чтобы *обратить это оружіе въ дѣйствіе.*

Около насъ выросла молодежь — будущіе русскіе граждане.

Еще въ началѣ текущаго года «Часовой» обратился къ **молодежи съ призывомъ** вступать въ Русскій Обще-Воинскій Союзъ, а къ начальникамъ его — отнестись съ должнымъ вниманіемъ къ большому вопросу о подготовкѣ нашей смѣны.

Сдѣлано уже много: командованіе пошло всецѣло навстрѣчу этому дѣлу, были выработаны соотвѣтствующія положенія, готовится спеціальный учебникъ и поощряются стремленія воинскихъ частей привлечь молодежь въ свои ряды.

Запись молодежи въ Р. О. В. С. началась: уже многіе полки насчитываютъ въ своихъ рядахъ десятки молодыхъ людей, рядъ организацій молодежи вошли полностью въ Союзъ, къ нимъ назначены инструктора и началась подготовка ихъ къ испытаніямъ на унтеръ-офицерское званіе и офицерскій чинъ. Первый приказъ о выдержавшемъ испытаніе помѣщенъ въ этомъ номерѣ. *Но пока еще не видно системы.* А она необходима. Разсчитывая, что послѣ первостепенныхъ неотложныхъ задачъ текущаго момента старшіе начальники обратятъ самое бдительное вниманіе на вопросъ о созданіи молодыхъ кадровъ, **«Часовой»** еще разъ обращается къ младшимъ начальникамъ съ призывомъ вложить свою энергію и проявить максимумъ инициативы въ этомъ дѣлѣ. Приводимые въ этомъ номерѣ примѣры Ривскаго Отдѣленія Союза Галлиполійцевъ, Мукденскаго реальнаго училища и скаутскихъ организацій заслуживаютъ высшей похвалы и достойны подражанія. Они показываютъ какъ въ самыхъ трудныхъ условіяхъ нашего существованія можно создать большое русское дѣло, дѣло нашей Чести и нашего Долга.

Съ Богомъ — впередъ!

Достойные подражанія

(ЗДОРОВЫЙ ДУХЪ ВЪ ЗДОРОВОМЪ ТѢЛѢ.)

Осенью 1928 г. Педагогическимъ Совѣтомъ Мукденскаго Реальнаго Училища, по предложенію преподавателя Училища Полковника Н. Н. Покровскаго, было постановлено ввести для учениковъ военное обученіе и дисциплину примѣнительно къ нашимъ Кадетскимъ Корпусамъ. Осуществленіе этогобыло поручено Полковнику Покровскому.

Въ первый годъ строевыя занятія и гимнастика производились лишь въ большія перемѣны. По окончаніи учебнаго года занятія продолжались въ полѣ, причемъ главное вниманіе было обращено на гимнастику и атлетическія игры.

Съ началомъ 1929/30 уч. года Директоромъ Училища Полковникомъ В. В. Блонскимъ было разрѣшено принимать молодыхъ людей со стороны для ознакомленія ихъ съ военнымъ строемъ и гимнастикой. Образовавшаяся группа получила наименованіе **«Взводъ М. Р. Училища».** Занятія также производились по большимъ перемѣнамъ.

Въ серединѣ года явилась возможность пріобрѣсти нѣкоторые гимнастическіе снаряды, и это обстоятельство позволило расширить дѣло и образовать «гимнастическую группу при Р. У.». въ которую, какъ основное ядро, вошелъ «взводъ». Въ настоящее время существуетъ какъ «взводъ», такъ и «гимнастическая группа», объединенные однимъ и тѣмъ - же руководителемъ — Полковникомъ Покровскимъ и его помощникомъ — преподавателемъ Училища А. А. Соколовымъ. Численный составъ группы постепенно увеличивается и достигъ 31 члена (изъ нихъ 14 учениковъ).

Въ группу и взводъ могутъ вступать юноши, не моложе 15 лѣтъ, и ученики съ 4 класса. Состоящіе во взводѣ автоматически входятъ въ составъ группы. Состоящимъ - же только въ группѣ, разрѣшается не посѣщать строевыхъ занятій взвода.

Средства для пріобрѣтенія гимнастическихъ снарядовъ впервые были получены отъ спортивныхъ состязаній осенью 1929 г. Чистый доходъ отъ этого дня выразился въ суммѣ 16 іенъ 81 сенъ. Послѣ образованія группы были установлены членскіе взносы въ слѣдующемъ ежемѣсячномъ размѣрѣ: ученики — 10 сенъ, лица, состоящія въ Русской Общинѣ — 20 сенъ и лица, не состоящія въ Русской Общинѣ — 50 сенъ. Въ концѣ прошлаго учебнаго года состоялся гимнастическій вечеръ, давшій группѣ 58 іенъ 21 сенъ чистаго сбора.

Періодически устраиваемые вечера, членскіе взносы и пожертвованія дали возможность пріобрѣсти снаряды для гимнастики и легкой атлетики. Въ настоящее время въ группѣ имѣются: турникъ, параллельные брусья (три пары), кольца, копья, дискъ и ядро. Для взвода, на средства, собранныя кружками, были выписаны изъ Японіи 16 учебныхъ винтовокъ. Въ концѣ года Управленіемъ Ю. М. ж. д. было добавочно выписано для взвода 10 такихъ-же винтовокъ.

Занятія производятся четыре раза въ недѣлю: для взвода по понедѣльникамъ и пятницамъ и для группы по вторникамъ и четвергамъ — отъ 8 до 10 ч. вечера.

Кромѣ этого въ лѣтнее время ежедневно отъ 4-хъ ч. дня происходитъ тренировка въ плаваніи и ныряніи на японскомъ бассейнѣ.

Занятія посѣщаются аккуратно, и отсутствующіе обязаны сообщать о причинахъ неявки. Въ лѣтнее время при занятіяхъ на воздухѣ посѣщаемость превышаетъ списочный составъ въ группѣ, т. к. на сборы приходятъ молодые люди, по какимъ либо причинамъ не могущіе регулярно посѣщать занятія, а, слѣд., и записываться въ группу.

Къ концу учебнаго года «взводомъ» было пройдено одиночное обученіе и взводное ученіе, включая разсыпной строй; всѣ были ознакомлены съ дисциплинарнымъ уставомъ и начаты подготовительныя упражненія къ стрѣльбѣ.

Гимнастической группой производились простыя и сложныя вольныя движенія, упражненія на снарядахъ, бѣгъ, прыжки и начата тренировка въ метаніи диска, копья и толканія ядра.

Почти 2-лѣтняя работа дала отличные результаты, о чемъ свидѣтельствуютъ пять прилагаемыхъ фотографій: молодые люди — мускулистые, ловкіе, смѣлые гимнасты, подтянутые, дисциплированные, съ внѣшнимъ и внутреннимъ воинскимъ обликомъ. Они уже стоятъ на дорогѣ, указанной недавними распоряженіями Предсѣдателя Р. О. В. С. («Часовой — №№ 31 и 34.).

Особенно важно то, что они ознакомились съ дѣломъ, пріобрѣли вкусъ къ нему, и теперь нѣтъ надобности тянуть или подталкивать ихъ: они сами охотно пойдутъ дальше. Можно смѣло сказать, что начатое дѣло не заглохнетъ.

Душею этого дѣла является Полковникъ Н. Н. Покровскій. Условія для работы въ Мукденѣ таковы - же, какъ и въ другихъ мѣстахъ эмигрантскаго скопленія: отсутствіе средствъ, времени, обывательское безразличіе. Полк. Покровскій доказалъ, что и въ этой крайне неблагопріятной обстановкѣ, начавъ работать ни съ чѣмъ, можно добиться хорошихъ результатовъ: **нуженъ только руководитель, знающій, умѣющій, готовый пожертвовать дѣлу своимъ досугомъ, настойчивый. Молодежь, почувствовавъ это, пойдетъ за нимъ охотно, и трудъ такого руководителя не пропадетъ даромъ.**

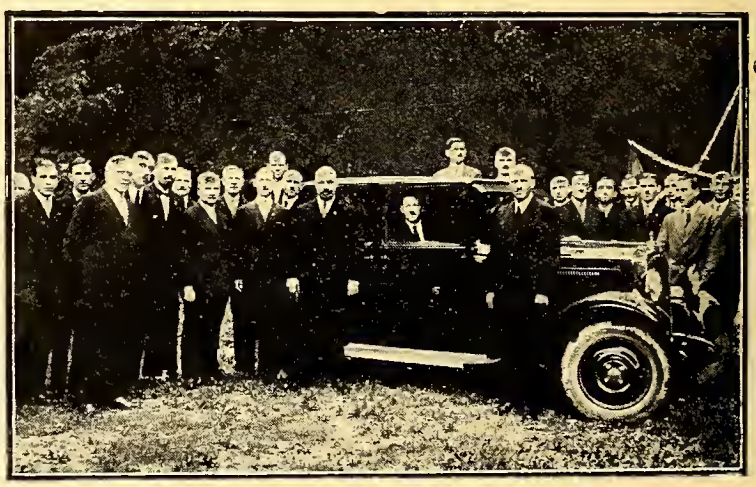

Посѣщеніе генераломъ Кутеповымъ г. Рива въ 1929 г.

Наша смѣна

Трусливые и подлые не зря ненавидятъ нашу молодежь: всѣ ихъ усилія сбить ее съ толку позорно провалились. На нашихъ глазахъ растетъ и крѣпнетъ второе поколѣніе русской эмиграціи, оставшееся вѣрнымъ національному дѣлу послѣ долгихъ лѣтъ «хожденія по мукамъ».

Тернистъ и труденъ былъ путь «молодыхъ». Вспомните Константинополь: жуткія фигуры дѣтей и подростковъ въ англійскомъ обмундированіи, худенькія личики дѣвочекъ и малышей, всѣми гонимыхъ, безправныхъ «Врангелистовъ и Галлиполійцевъ». Вмѣстѣ съ русской арміей начали они свои скитанія, разбрелись по свѣту, но съ удивительнымъ упорствомъ боролись за свое мѣсто подъ солнцемъ.

Жизнь терзала и коверкала, ставила капканы и западни — все напрасно: молодежь работала и училась, училась такъ, что даже иностранцы не могли скрыть своего почтительнаго удивленія.

Въ 1924 г. на мою долю выпала честь опубликовать выдержки изъ поразительныхъ по своей искренности воспоминаній 500 русскихъ дѣтей, юношей и дѣвушекъ. Они пережили то, что нельзя передать словами. Одинъ изъ мальчиковъ ходилъ каждый день въ чека, прося зарѣзать его вмѣсто отца, его сверстница держала въ рукахъ вырванную палачами съ кускомъ мяса дѣвичью косу, оба видѣли, какъ «рубятъ людей», почти всѣ голодали, мучились, теряли близкихъ.

Эти дѣти поняли, что революція «время, когда кто то все время кричалъ ура, кто то плакалъ, а по городу носился трупный запахъ», «когда все было безплатно и ничего не было», когда мама не знала, что ей дѣлать, а папа стоялъ подъ германскими пулями» и т. д.

И все таки воспоминанія ихъ кончаются бодрыми и смѣлыми фразами:

«Я буду бороться съ судьбой, но чтобы не случилось, я весь въ твоемъ распоряженіи, дорогая Россія».

«Я радуюсь, что я русскій, я вѣрю въ Россію».

И какъ заключительный аккордъ, въ разныхъ выраженіяхъ, все время повторяется у нихъ одна и таже мысль, наиболѣе ярко выраженная 14-лѣтнимъ мальчикомъ:

«Господи, спаси и сохрани Россію! Не дай погибнуть народу Твоему православному!»

Таковы были настроенія нашей молодежи 6 лѣтъ тому назадъ.

Что измѣнилось сейчасъ? Почти ничего. Молодежь продолжала работать, учиться, уже начинаетъ самостоятельно выступать въ политической борьбѣ.

За тринадцать лѣтъ ею продѣлана огромная работа: 6500 молодыхъ русскихъ эмигрантовъ получили за границей законченное высшее образованіе, до 10.000 честно зарабатываютъ свой кусокъ хлѣба, послѣ нѣсколькихъ лѣтъ пребыванія въ Университетахъ, политехникумахъ, окончивъ различныя спеціальныя школы и курсы, 1500 упорно работаютъ въ аудиторіяхъ сейчасъ. Не отстаютъ и ихъ младшіе братья и сестры: 7673 русскихъ дѣтей и подростковъ учатся въ 118 русскихъ начальныхъ и среднихъ школахъ. Во много больше ихъ въ школахъ иностранныхъ. Сколько — не знаемъ. По подсчетамъ спеціалистовъ у эмиграціи отъ 150 до 160 тысячъ молодежи школьнаго возраста, не меньше половины имѣютъ возможность посѣщать школы.

Чтобы имѣть возможность правильно оцѣнить приведенныя цифры, нужно помнить, что по дан-

Лагерь бой-скаутовъ въ Сюлли на Луарѣ.

нымъ «Извѣстій», во всѣ высшія школы Совѣтскаго Союза въ этомъ году принято **600** студентовъ-крестьянъ, всѣ остальные малограмотные партійцы и комсомольцы съ фабрикъ и заводовъ. А ровно десять лѣтъ тому назадъ, когда ген. А. П. Кутеповъ командировалъ изъ Галлиполи въ Прагу первыхъ 100 молодыхъ офицеровъ, юнкеровъ, вольноопредѣляющихся и казаковъ, въ совѣтскихъ высшихъ школахъ было около 200.000 учащихся.

Правда и сейчасъ нелегко живется второму поколѣнію нашей молодежи. Много у нея враговъ, но есть къ счастью и испытанные друзья, имена М. М. Федорова, А. В. Жекулиной, кн. П. Д. Долгорукова и проф. Ломшакова она никогда не забудетъ.

Соціалисты и лѣвые демократы волнуются не даромъ: **у нихъ нѣтъ смѣны.** Въ своемъ огромномъ большинствѣ молодежь близка къ національнымъ кругамъ. Поэтому, какъ правильно уже было отмѣчено не разъ, созданіе единаго національнаго фронта молодыхъ вполнѣ осуществимо. Необходимо безъ устали работать въ этомъ направленіи, тѣмъ болѣе, что сама молодежь отлично сознаетъ необходимость сплоченія своихъ силъ. Уже начался притокъ новыхъ силъ въ военныя организаціи, объединяемыя Обще-Воинскимъ Союзомъ. Это движеніе должно крѣпнуть и шириться. Кадры Русской Арміи сохранили свое единство среди мелкихъ дрязгъ профессіональныхъ политиковъ. Общенаціональные и для всѣхъ одинаково пріемлемые завѣты Великаго Князя Николая Николаевича, ген. Врангеля и ген. Кутепова — вотъ непоколебимый, гранитный фундаментъ, на которомъ второе поколѣніе эмиграціи должно группировать свои силы. Только тогда будетъ услышана молитва 14-лѣтняго русскаго гимназиста:

«Господь спасетъ и сохранитъ Россію, не дастъ погибнуть народу Его православному». **В. Левитскій.**

ВОЕННО - УЧИЛИЩНЫЕ КУРСЫ ВЪ г. РИВЪ.

(Отъ собствен. корреспондента).

Послѣ похищенія Генерала Кутепова въ Ривскомъ отдѣленіи Союза Галлиполійцевъ возникла мысль реагировать на это злодѣяніе призывомъ къ русскимъ людямъ вступать въ ряды Р. О. В. С., — толчокъ къ этому далъ и вашъ журналъ, въ рядѣ номеровъ призывавшій къ подготовкѣ борьбы. На этотъ призывъ откликнулось 9 молодыхъ людей, что для русской колоніи въ Ривѣ, насчитывающей около 90 чел. можно считать хорошимъ процентомъ.

Съ разрѣшенія Генерала Шатилова и съ одобренія Генерала Головина сразу-же начались занятія съ молодыми людьми и этимъ было положено основаніе Отдѣленію Военно - Училищныхъ курсовъ въ г. Ривъ. Во главѣ курсовъ сталъ предсѣдатель отд. Союза Галлиполійцевъ полк. Гонорскій, помощниками къ нему были приглашены Ник. Инж. училища подполк. Гавриловъ и Сергіевск. арт. учил. кап. Жуковъ. Составъ юнкеровъ слѣдующій: Жуковъ, гр. Мусинъ - Пушкинъ, Новиковъ, Платоновъ, Поляковъ, Реутскій, Сардаровъ и кн. Щербатовъ.

Созданію курсовъ весьма способствовали Нач. армейской группы въ г. Ривъ полк. Фроловъ и представитель русской колоніи К. С. Мельникъ, обѣщавшій устроить на фабрику въ г. Ривъ молодыхъ людей, желающихъ пройти курсы и не имѣющихъ возможности пріѣхать въ Ривъ и жить на свой счетъ. Техническимъ оборудованіемъ Курсовъ занялось отдѣленіе Союза Галлиполійцевъ. Занятія на Курсахъ производятся по вторникамъ и пятницамъ отъ 8 ч. 40 м. до 10 ч. 30 м. (двѣ лекціи въ вечеръ) и по воскресеньямъ (строевыя занятія) отъ 13 до 16½ час. Проходятся слѣдующіе предметы: Фортификація, артиллерія, тактика, топографія, уставъ, гимнастика, фехтованіе, пѣхотный строй и стрѣльба.

Взаимоотношенія на Курсахъ основаны на духѣ воинской дисциплины.

16 августа была закончена подготовка молодыхъ людей, какъ молодыхъ солдатъ и комиссія подъ предсѣдательствомъ полк. Фролова и членовъ: полк. Гонорскаго, полк. Зродловскаго, подполк. Гаврилова и кап. Жукова произвела имъ повѣрочное испытаніе по курсу обученія молодыхъ солдатъ всѣхъ родовъ войскъ. Въ 9 час. утра въ помѣщеніи русской кантины, при соотвѣтствующей обстановкѣ былъ произведенъ экзаменъ по уставамъ дисциплинарному, внутренней службы, гарнизонному и по общимъ свѣдѣніямъ («словесность»).

Отвѣты молодыхъ людей показали прекрасное пониманіе ими своего долга и искреннее желаніе влиться полностью въ Армію. Въ каждомъ билетѣ были помѣщены вопросы о подвигахъ воинскихъ частей, офицеровъ и солдатъ на всемъ протяженіи русской исторіи.

Въ 3 часа дня въ присутствіи полк. Фролова были произведены строевыя занятія вплоть до взводнаго ученія, экзамены по стрѣльбѣ, гимнастика и фехтованіе. Результаты испытанія превзошли всѣ ожиданія.

По окончаніи занятій полк. Фроловъ по военному поблагодарилъ молодыхъ юнкеровъ, полк. Гонорскій огласилъ почто - телеграмму ген. Миллера, поздравлявшаго юнкеровъ съ открытіемъ курсовъ. Громкое ура было отвѣтомъ.

Вечеромъ былъ устроенъ спектакль, прошедшій, при дружномъ содѣйствіи Русской Колоніи, съ большимъ успѣхомъ.

Занятія на Курсахъ успѣшно продолжаются. Въ настоящее время въ распоряженіи Курсовъ уже имѣются двѣ верховыя лошади.

Такъ, скромно и безъ шума дѣлается большое дѣло подготовки молодыхъ офицеровъ въ духѣ русской воинской традиціи, осѣненной жертвеннымъ пониманіемъ **необходимости** выполненія своего долга передъ Россіей.

Пусть примѣръ маленькаго Рива заставитъ русскихъ людей повсюду создать такіе-же сплоченные кадры молодыхъ людей, вѣрныхъ завѣтамъ Родины, Чести и Національнаго Долга. **Галлиполіецъ.**

Лагерь въ Капбретонѣ

Главный лагерь Русскихъ скаутовъ помѣщается въ Ландахъ, между приморскимъ городкомъ Капбретонъ и недавно пошедшимъ въ гору Оссегоромъ. Расположенъ лагерь въ сосновомъ лѣсу, на берегу канала, который, во время прилива наполняется океанской водой до глубины достаточной для хорошаго купанья и недостаточной, чтобы утонуть.

Лагерь находится подъ непосредственнымъ наблюденіемъ начальника организаціи полк. П. Н. Богдановича, всецѣло посвятившаго себя воспитанію русскихъ дѣтей на здоровыхъ патріотическихъ основаніяхъ. Воспитаніе и наблюденіе за мальчиками (ихъ больше ста — въ возрастѣ отъ 6 до 18 лѣтъ) находится въ рукахъ опытныхъ офицеровъ: полк. Якимовича, Сулина, ротмистр. Третьякова, Козлова поруч. Гринченко и Фурсова.

Трудно сказать, кто дѣлаетъ больше для русскихъ дѣтей въ настоящее время, чѣмъ эта группа офицеровъ и чья работа плодотворнѣе.

Въ лагерѣ сотня русскихъ мальчиковъ. Все дѣти бѣдныхъ даже очень бѣдныхъ родителей. Зимой въ большинствѣ случаевъ живутъ въ нездоровыхъ условіяхъ, учатся во французскихъ школахъ, оторванные отъ русскаго языка, русскихъ условій, русской обстановки.

Но вотъ они попадаютъ въ лагерь. Здоровый воздухъ, здоровая обильная пища, разумное воспитаніе — купанье, гимнастика, строевыя занятія — стираютъ съ дѣтскихъ лицъ недѣтскую угрюмость — результатъ тяжелой жизни. Хилые заморыши превращаются въ здоровыхъ закаленныхъ ребятъ, напоминающихъ нашихъ прежнихъ краснощекихъ здоровяковъ — кадетъ.

Здѣсь ихъ знакомятъ съ русской исторіей, съ русскими военными традиціями русскими пѣснями.

Мальчики живутъ въ лагерѣ подъ сѣнью русскаго національнаго флага, который торжественно подымается утромъ и спускается вечеромъ передъ строемъ, послѣ пропѣтой молитвы.

Высочайшія особы дарятъ скаутовъ своимъ попеченіемъ. Вел. Кн. Александръ Михайловичъ возглавляетъ организацію. Князь Ѳедоръ Александровичъ и герцогъ Лейхтенбергскій друзья и покровители скаутовъ. Принцъ Ольденбургскій принялъ шефство надъ вторымъ отрядомъ.

Этимъ лѣтомъ скауты поздравляли Его Высочество съ Преображенскимъ праздникомъ и удостоились приглашенія къ столу.

Ф.

ВОЕННО - УЧИЛИЩНЫЕ КУРСЫ ВЪ РИВѢ.
Учебная стрѣльба.

Послѣ повѣрочнаго испытанія: слѣва направо: полк. Фроловъ, подп. Гавриловъ, полк. Гонорскій, кап. Жуковъ и полк. Зродловскій.

Лагерь бой-скаутовъ въ Капбретонѣ.

Бой-скауты въ лагерѣ Сюлли на Луарѣ

Въ штатскомъ Начальникъ Района Войсковой Старшина Ушаковъ

Нашъ общій долгъ — помочь!

Настоящій номеръ «Часового» посвященъ обзору національнаго воспитанія нашего юношества заграницей. Общая картина весьма отрадна. Въ итогѣ десятилѣтней работы истинно-русскихъ людей воспитаніе нашей молодежи повсюду вырвано изъ рукъ лѣвыхъ и антинаціональныхъ элементовъ. **Русское юношество уже съ нами** и будетъ нашей достойной смѣной.

Поэтому всѣ русскіе люди должны повсюду поддерживать очаги русскаго національнаго воспитанія.

«Часовой» обращаетъ вниманіе на необходимость помочь одному из- такихъ очаговъ — «Перкъярвескому отдѣленію Петроградской Гимназіи въ Финляндіи имени Св. Алексѣя», во главѣ которой стоитъ русская патріотка, видная сестра милосердія Великой Войны. Ей до сихъ поръ удалось отстоять гимназію отъ атакъ лѣвыхъ элементовъ и коммунистовъ. Посильно помогалъ ей ген. Манергеймъ, сказавшій, что «такая антикоммунистическая школа закрыться не должна».

Ученики **живутъ** въ гимназіи не только для обученія, но и для воспитанія въ духѣ вѣрности и любви къ Богу и Родинѣ.

Изъ стѣнъ этой гимназіи вышли юноши-герои Александръ Сольскій и Георгій Петерсъ. Мальчики обучаются строю, въ школѣ введена военная дисциплина.

И вотъ за недостаткомъ средствъ **такая** гимназія должна закрыться.

Этого невозможно допустить.

«Часовой» замѣтилъ гибель угрожающую одному изъ нашихъ соратниковъ. Барабанщикъ забилъ тревогу. На помощь... Кто сколько можетъ. И надо надѣяться, что найдется какой-нибудь русскій человѣкъ со средствами — который сочтетъ своимъ долгомъ спасти это большое русское дѣло.

«Часовой» открываетъ подписку: «на помощь гимназіи Имени Святителя Алексія».

ПАМЯТНИКЪ - КРЕСТЪ НА БРАТСКОЙ МОГИЛѢ РУССКИХЪ ВОИНОВЪ ВЪ ВАРШАВѢ

Въ день Усѣкновенія Главы Іоанна Предтечи, въ пятницу 29-го сего августа, на военномъ Повонзскомъ кладбищѣ въ г. Варшавѣ состоялось освященіе креста памятника на братскихъ могилахъ русскихъ воиновъ, павшихъ въ памятные дни 1914-15 г. г., — защитниковъ г. Варшавы.

Памятникъ прдеставляетъ высокій срѣзанный обелискъ съ выступающимъ изъ одной его грани крестомъ. Въ широкій пьедесталъ обелиска вдѣлана мраморная доска съ надписью на русскомъ и польскомъ языкахъ:

«Упокой, господи, души почивающихъ здѣсь воиновъ Русской арміи, павшихъ въ 1914-15 г. г.».

Памятникъ стоитъ посрединѣ могилъ... Большіе, длинные курганы, большей частью сравнявшіеся съ землей, поломанные или сваленные на землю кресты — производятъ угнетающее впечатлѣніе. Въ особенности рѣзко бросается въ глаза эта разница — глядя на расположенный рядомъ участокъ нѣмецкихъ могилъ — здѣсь порядокъ и забота образцовые!

Участокъ нашихъ могилъ — «героевъ и защитниковъ» г. Варшавы навѣщается разъ въ году, т. е. 29-8 и воистину съ глубокой горечью въ сердцѣ чувствуешь вину такого безразличнаго отношенія къ этимъ неизвѣстнымъ героямъ!

Въ день освященія собралось много народу — отрадно было видѣть присутствіе делегатовъ **отъ всѣхъ воинскихъ частей польскихъ войскъ,** расположенныхъ въ г. Варшавѣ.

Краткое, но со значеніемъ какое имѣло въ ходѣ всей міровой войны пораженіе германцевъ подъ Варшавой въ 1914 г. слово было произнесено ген. Симонскимъ.

Много было принесено цвѣтовъ и ими украшено подножіе памятника а среди нихъ выдѣлялся вѣнокъ отъ Союза русскихъ воиновъ инвалидовъ-эмигрантовъ въ Польшѣ.

Полковникъ Плесцовъ.

КЪ КАЗАКАМЪ

Вышелъ журналъ «Россія», издаваемый въ Парижѣ Уральскимъ Казакомъ Е. Д. Коноваловымъ, посвященный Кубанскому Казачьему Войску. Въ немъ помѣщено 11 портретовъ Войсковыхъ Атамановъ и до 40 др. снимковъ, гл. образомъ группъ Кубанскаго Казачества. Фондъ, образуемый отъ продажи его, пойдетъ на изданіе слѣдующихъ матеріаловъ о Войскѣ.

Въ № — 48 стр. Цѣна 5 фр.

Журналъ выписывать черезъ г. Елисѣева, — 10, rue des Cordelières, Paris (13e)

СЛАВА ЮНКЕРАМЪ

КОНСТАНТИНОВСКОЕ ВОЕННОЕ УЧИЛИЩЕ

10 лѣтъ тому назадъ, осенью 1920 года, городъ Феодосія собирался ставить на набережной памятникъ: на пьедесталѣ, спиною къ морю, фигура полузанесеннаго снѣгомъ юнкера, обороняющагося штыкомъ. У ногъ его раненый офицеръ, котораго онъ собой прикрываетъ. Обѣ фигуры помѣщаются на свѣшивающейся съ пьедестала картѣ Крыма, занимая ея сѣверную часть — Перекопскій перешеекъ. Этотъ памятникъ долженъ былъ выражать подвигъ Константиновскаго военнаго училища, которое въ январскую стужу 1920 года, среди обрывковъ другихъ частей, оказалось надежнымъ часовымъ на Перекопѣ и спасло Крымъ. Безъ теплой одежды, въ 22-градусный морозъ и мятель отбивали здѣсь юнкера непріятельскія атаки, переходили въ штыковыя контръатаки... Они оставили въ снѣгахъ Перекопа своего командира, двухъ офицеровъ и 29 молодыхъ героевъ, и тѣлъ которыхъ большею частью разыскать не пришлось — занесло ихъ грудами снѣга... 4 офицера и 51 юнкеръ были ранены. Но остальные держали ворота Крыма.

Объ этомъ — Кіевскомъ Вел. Кн. Константина Константиновича военномъ училищѣ, ко дню его 65-лѣтія — 1-14 октября 1930 г. — хочется сказать нѣсколько словъ Оно основано въ Кіевѣ въ 1865 году. Изъ всѣхъ регулярныхъ дореволюціонныхъ частей Россійской Арміи оно одно не прерывало ни на одинъ день своего служенія Родинѣ. Въ октябрѣ 1917 г. училище впервые боролось съ большевиками на улицахъ Кіева и понесло первыя потери. Захвативъ поѣздной составъ, оно перешло на Кубань. Тамъ, въ рядахъ кубанскихъ частей, оно вело борьбу съ большевизмомъ, участвовало въ Ледяномъ и 2-мъ Кубанскомъ походахъ Добровольческой Арміи. Когда же Кубань была освобождена, оно снова обратилось къ своей военно - учебной работѣ, подготовило и выпустило за 5 лѣтъ своей дѣятельности въ Екатеринодарѣ, Феодосіи, Галлиполи и Болгаріи 3 полныхъ (двухлѣтнихъ) и 2 ускоренныхъ выпуска — всего 343 офицера. Ихъ было бы больше, если бы учебная дѣятельность не прерывалась боевой, унесшей не мало молодыхъ жизней: кромѣ 29 убитыхъ на Перекопѣ, еще 2 офицерскихъ и 38 юнкерскихъ могилъ осталось въ степяхъ Кубани, куда училище снова ходило въ августѣ 1920 года, въ составѣ дессантной группы ген. Улагая.

Десять лѣтъ уже со времени и этого боевого испытанія, гдѣ, кромѣ 40 убитыхъ офицеровъ и юнкеровъ, было ранено 109 константиновцевъ.

Невольно вспоминаются эти грозные дни:

И высадка у Приморско - Ахтырской на Азовскомъ морѣ, и маршъ къ Тимошевской — 85 верстъ по жарѣ, при недостаткѣ прѣсной воды, въ 42 часа — рекордъ, нѣсколько превосходящій знаменитый Суворовскій маршъ къ Требіи. И бой въ Брыньковской — 300 юнкеровъ безъ артиллеріи противъ 8000 красныхъ съ 6-ю орудіями — не бой, а бойня...

И отходъ по голой степи... И генералъ, начальникъ училища, нынѣ немощный инвалидъ, на плечахъ своихъ выносящій раненаго юнкера...

И отходъ отъ Ольгинской, гдѣ массы красной конницы окружили и безъ счета разъ атаковали двѣ роты полу - дѣтей!

И бой въ Гривенной, гдѣ, небреженіемъ высшихъ, войска и штабъ атакованы съ тыла, и константиновцамъ приказано прикрыть отходъ остальныхъ...

И мерзкія плавни на р. Протокѣ, гдѣ остатки полу - дѣтей въ 35 верстахъ позади взрослыхъ и сильныхъ должны были одни (два училища — Константиновское и Алексѣевское Кубанское) нѣсколько сутокъ отбиваться отъ красныхъ.

И портъ Феодосіи, когда мы вернулись и сходили съ транспорта, а головную роту велъ портупей - юнкеръ... за убылью офицеровъ.

Вернулись. Возобновились учебныя занятія. **На репетиціяхъ отвѣчаютъ юноши на костыляхъ, съ бинтами на недавнихъ ранахъ...**

Но вотъ и изгнаніе. Галлиполи. Среди нѣсколькихъ десятковъ тысячъ русскихъ воиновъ, почему то, только батальонъ Константиновцевъ блисталъ на южномъ солнцѣ своими русскими, вынесенными еще изъ Кіева, штыками. Генералъ Врангель, посѣтивъ Галлиполи, отмѣтилъ непрерывную службу училища и сохраненіе имъ своего оружія дарованіемъ права проходить церемоніальнымъ маршемъ, ружья на-руку.

Но служба Константиновцевъ еще не была кончена: та «гарнизонная» служба, которая легла на училище въ Галлиполи, стоила боевой.

Сырая, грязная южная зима. Реветъ нордъ-остъ. Льетъ дождь. Въ ротѣ 50% больныхъ тифомъ. Больные юнкера лежатъ среди здоровыхъ на каменномъ полу полуподвальнаго склада, безъ матрасовъ, просто на старыхъ истасканныхъ шинеляхъ.

Не хватаетъ не только трехъ, но даже и двухъ смѣнъ для наряда.

Ночью дежурный по карауламъ повѣряетъ караулъ на окраинѣ города. Караульный начальникъ, вновь произведенный подпоручикъ, заболѣлъ — лежитъ на грязи подъ проливнымъ дождемъ (караульнаго помѣщенія нѣтъ) и бредитъ. Температура 40,7. Начался повторный припадокъ тифа. Но по закону — нѣтъ смѣны. Часовые стоятъ въ жидкой грязи, блѣдные, страшные, еле держатъ винтовки... Пусть не подумаетъ читатель, что это была излишняя служба: въ эти первые, зимніе мѣсяцы ген. Кутеповъ приводилъ въ порядокъ гигантскую вооруженную толпу — обрывки всевозможныхъ частей понесшей пораженіе Арміи... На юнкерахъ лежала вся тяжесть военно - полицейской службы въ городѣ. Безъ этой службы не было бы, быть можетъ, нашей побѣды духа въ Галлиполи.

И духъ побѣдилъ.

Его хватило и на Галлиполи, и на Болгарію, хватаетъ и до сихъ поръ: Кіевляне - Константиновцы держатся твердо. Есть въ Парижѣ Начальникъ Училища и послѣдній кадръ. Послѣдніе выпуски держатъ связь. При училищѣ Объединеніе Кіевлянъ Константиновцевъ (болѣе 200) — бывшихъ воспитанниковъ и бывшихъ служащихъ, раскиданныхъ по лицу земли. Есть Общество Взаимопомощи.

Объединеніе зоветъ въ свои ряды еще необъединившихся.

Адресъ училища:
W. Chpakowsky, 4, rue Bertrand. Paris, 7.

Б. С-кій.

Генералъ-отъ-инфантеріи Ю. Даниловъ.

Бесѣды о войнѣ и мирѣ

(Продолженіе).

III

Отличительными чертами минувшей войны слѣдуетъ признать дѣйствія **массовыми** арміями и широкое примѣненіе **военно-техническихъ средствъ: Массы и техника.** Массовыя арміи появились на поляхъ сраженія, какъ результатъ участія, по крайней мѣрѣ, въ принципѣ, въ возникшей вооруженной борьбѣ всѣхъ живыхъ силъ боровшихся націй. Эти послѣднія, для обезпеченія успѣха, напрягали всю свою энергію. Если люди на фронтѣ бились другъ противъ друга, то внутри страны, составлявшей тылъ сражавшихся, они трудились надъ изготовленіемъ средствъ, для продолженія той же борьбы.

Не потому ли война, вопреки предсказаніямъ о ея краткосрочности, длилась четыре долгихъ года и закончилась только тогда, когда, казалось, истощены были всѣ средства боровшихся! Борьба приняла форму **борьбы на истощеніе.** Это самая страшная война изъ всѣхъ видовъ ея, ибо въ ней заглухаетъ мораль, перестаютъ дѣйствовать законъ и обычаи войны и всякій думаетъ только о томъ, какъ бы побольше нанести вреда своему противнику.

Вполнѣ очевидно, что, при подобныхъ условіяхъ, явился обширный спросъ на **военно-техническія** средства, увеличивавшія потери врага. Подводныя лодки, авіація, химія, не говоря уже о болѣе обычныхъ **огневыхъ** средствахъ, какъ-то: пулеметы, артиллерія и другія метательныя орудія, расширили сферу пораженія, уничтожили значеніе прикрытій и мертвыхъ пространствъ, и стали все болѣе и болѣе сглаживать разницу, въ смыслѣ опасности, между фронтомъ и тыломъ. Эта нивеллировка въ минувшую войну не достигла правда своего предѣла, но только по неполному развитію средствъ и возможностей авіаціи и военной химіи, да еще, пожалуй, по нѣкоторой нерѣшительности перешагнуть привычныя границы. Но уже послѣ войны о возможности **нападенія** на незащищенные города и промышленныя предпріятія, находящіяся въ глубокомъ тылу, или о цѣлесообразности безпощаднаго **потопленія** мирныхъ судовъ, находящихся даже въ нейтральныхъ водахъ, стали говорить съ полной откровенностью, и болѣе предусмотрительныя государства съ нескрываемымъ рвеніемъ стремятся выработать соотвѣтственныя контръ-мѣры, дабы не быть застигнутыми въ расплохъ.

Къ сожалѣнію, въ настоящее время техническія средства защиты гораздо менѣе дѣйствительны, чѣмъ тѣ же средства нападенія. Это можетъ быть объяснено лишь меньшимъ до настоящаго времени спросомъ на первыя, такъ какъ, теоретически разсуждая, военная техника должна бы работать одинаково на двѣ стороны, какъ нападенія, такъ и защиты.

***

Массовыя арміи принесли съ собою на театръ военныхъ дѣйствій и на поля сраженій серію весьма крупныхъ неудобствъ. Составленныя изъ плохо обученныхъ и, въ большинствѣ случаевъ, изъ мало внутренне дисциплинированныхъ людей (во всякомъ случаѣ не заслуживающихъ въ современномъ смыслѣ наименованія «индивидуальныхъ бойцовъ») **арміи** эти оказались **грузными, малоподвижными** и **неповоротливыми,** притомъ же **висящими** на своихъ сообщеніяхъ. И это въ вѣкъ высокаго развитія **силы огня,** когда фронтальные удары стали почти невозможными, а для охватывающихъ атакъ требуется **предварительный маневръ,** сопряженный съ быстротой непремѣнной временной независимости отъ тѣла!

Таланты полководца оказались **стѣсненными,** ибо для успѣха конечныхъ результатовъ важно не только разработать искусный планъ, но и имѣть въ рукахъ вѣрный аппаратъ для осуществленія этого плана. Скажу болѣе. Все искусство современнаго вождя **должно быть** направлено въ сущности не къ тому, чтобы создать катастрофическое положеніе для противника, а къ тому, чтобы добиться побѣды, **учитывая недостатки и состояніе своихъ массовыхъ армій.**

Столь зависимое положеніе вождя отъ ввѣренныхъ ему массъ - полчищъ возмутило много горячихъ головъ. Можно ли подчиниться подобному **декадансу?** Нельзя ли возродить лучшія эпохи военнаго **искусства?** Нельзя ли расчистить поле для **возрожденія великихъ стратеговъ?** Что, если инертной массѣ **противопоставить,** хотя уступающіе **по численности,** но отважные, хорошо дисциплинированные и искусные **легіоны** постоянныхъ войскъ, широко снабженные военнотехническими средствами и находящіеся подъ водительствомъ талантливаго вождя, умѣющаго зажечь въ своихъ легіонерахъ сильно померкшій огонь жертвенности? На чьей сторонѣ **будетъ тогда побѣда?**

Едва ли не всякій истинно-военный человѣкъ **движеніемъ сердца** примкнетъ къ временамъ Аннибалла, Фридриха Великаго и Наполеона. **Только осуществимы ли эти времена нынѣ и надолго ли будетъ вѣроятная побѣда?** Необходимо помнить, что Вели-

кихъ Полководцевъ человѣчество выдвинуло не такъ уже много и что въ силу одного этого обстоятельства **правильной организацiей** вооруженной силы **можно признать лишь такую,** которая разсчитываетъ на руководство во время войны военноначальникомъ **средняго** масштаба и притомъ **вышедшимъ изъ обстановки современнаго намъ человѣчества.** Оба эти условiя чрезвычайно важны и безъ принятiя ихъ къ учету никакое правильное практическое рѣшенiе даннаго вопроса невозможно.... Не менѣе легко предоставить себѣ положенiе тѣхъ же легiоновъ, **не по наполеоновски управляемыхъ,** при столкновенiи съ плотными **массами,** заливающими всю территорiю театра войны и способными,какъ они ни плохи въ смыслѣ обученiя, все же сражаться подрядъ **четыре** года, выдерживая крупныя неудачи и теряя **сотни тысячъ и миллiоны людей! На долго-ли хватитъ** легiонеровъ при нынѣшней техникѣ, которая ихъ будетъ разить, и не всѣ ли они доблестно, но безрезультатно для конечныхъ цѣлей **падутъ** на поляхъ сраженiй въ первыя же недѣли предполагаемой войны. Вспомните, какая судьба постигла наши кадры! Много ли отъ нихъ осталось уже ко времени боевъ на средней Вислѣ, то-есть къ Октябрю-Ноябрю 1914 года. **Судьба храбрѣйшихъ, къ несчастью — пасть первыми.**

Всѣ эти соображенiя тѣмъ болѣе умѣстны, **что массовыя армiи** имѣютъ не только свои недостатки, **но зародыши и крупныхъ,** почти невѣроятныхъ **достоинствъ.** Нужно только о нихъ помнить и заблаговременно **работать надъ ихъ развитiемъ.**

Дѣйствительно, **массовыя армiи,** какъ я уже сказалъ, являются осуществленiемъ **принципа «вооруженнаго народа»,** сила каковаго принципа въ привитiи народу (нацiи) высокаго чувства, что защита интересовъ отечества **долгъ,** и не только долгъ, но и **право** каждаго гражданина. Освобождаются отъ этого **долга** и лишаются этого права только преступные и неугодные правительству элементы. Совѣтская власть, напримѣръ, причислила къ этому разряду не полноправныхъ гражданъ (лишенцевъ) всю прежнюю **русскую интеллигенцiю;** послѣдняя едва ли, однако, чувствуетъ на себѣ тяжесть униженiя, но только до тѣхъ поръ, пока русская земля угнетается не русскимъ и во всякомъ случаѣ послѣдовательно не **нацiональнымъ** правительствомъ. При такомъ положенiи вещей, **это лишенiе правъ для сознательнаго гражданина явилось бы непереносимымъ.** Очевидно, что привитiе этого высокаго моральнаго ощущенiя **долга и права защиты своей Родины возможно** только при наличiи въ военное время **вооруженныхъ массъ,** впитывающихъ въ себя всѣхъ гражданъ, а не при организацiи вооруженной силы изъ **отборныхъ** контингентовъ. Это ощущенiе правильно взращенное и должно восполнить тѣ военные недостатки, которые присущи природѣ массовыхъ армiй. **Всѣ и все для войны.** Современная армiя не есть борьба вооруженныхъ силъ; это борьба **нацiй,** изъ которыхъ побѣждаетъ ,по крайней мѣрѣ, морально) та сторона, которая сумѣетъ проявить ниболѣе **полное напряженiе всѣхъ своихъ живыхъ силъ и матерiальныхъ средствъ.** Вооруженная сила есть лишь **одно** изъ средствъ, правда, одно изъ главнѣйшихъ этой борьбы.

Только при такомъ взглядѣ на войну **морально** стушуется разница между фронтомъ и тыломъ и навстрѣчу грозной техникѣ,зовущей къ безоглядочному уничтоженiю, не только войскъ, но и мирнаго населенiя, вырастетъ не менѣе грозная сила: **сплоченность** нацiй. Предѣлы этой послѣдней силы очень велики. Онѣ уже останавливали вниманiе изслѣдователей войны, заставляя ихъ ставить передъ собой вопросъ не больше ли вреда приносилъ нѣмецъ себѣ, бомбардируя изъ воздушныхъ аппаратовъ и своихъ «Бертъ» Парижъ и тѣмъ сплачивая и возбуждая противъ себя населенiи столицы и всей Францiи.

Само собой разумѣется, что при изложенномъ выше направленiи народнаго воспитанiя немыслимы будутъ войны, **не вызывающiя народнаго сочувствiя.** Но едва ли вызоветъ возраженiе то положенiе, что въ настоящее время въ жизни всякихъ культурныхъ странъ безвозвратно прошли времена, **когда войны являлись дѣломъ главы государства или правительства послѣдняго.** Строгостью законовъ и воинскою дисциплиною, быть можетъ, теперь еще и возможно двигать впередъ солдатскiя массы, но лишь **до первыхъ серьезныхъ испытанiй,** которыя неизбѣжны при всякой серьезной войнѣ. Съ наступленiемъ ихъ и **при отсутствiи всеобщаго и глубокаго воодушевленiя,** какъ въ армiи, такъ и въ странѣ, неизбѣжно наступаютъ **упадокъ силъ и разложенiе.** Влiянiе массъ на ходъ военныхъ событiй, какъ я уже упомянулъ, въ настоящее время стало столь **значительнымъ,** что полководецъ, въ своихъ планахъ, вынужденъ считаться съ этимъ факторомъ и безъ всякаго преувеличенiя можно сказать, что **конечная** побѣда или пораженiе являются нынѣ гораздо **менѣе** результатомъ личной **работы и искусства или неискусства вождя,** чѣмъ **производною отъ общаго настроенiя и усилiй нацiи.**

Главнѣйшими двигателями на войнѣ, независимо общей дисциплины, должны быть теперь болѣе чѣмъ когда-либо **патрiотизмъ** и **индивидуальная честь** каждаго отдѣльнаго бойца и тылового работника; эти же **духовныя** качества, являясь принадлежностью только сознательнаго человѣка, способны получить свое наивысшее проявленiе лишь въ томъ случаѣ, если причины войны будутъ глубоко заложены въ интересахъ нацiи и **сею послѣднею вполнѣ осознаны.**

Такимъ образомъ, чтобы подготовить почву для успѣха въ современной войнѣ, необходимо стремиться не столько къ отбору для войны надежнѣйшихъ, сколько къ **общему** духовному развитiю нацiи и взращиванiю въ ея сознанiи **соотвѣтствующей для этой войны «психологiи».**

Это задача многихъ лѣтъ, большихъ усилiй и, конечно, ясно сложившейся, а не случайной программы внѣшней политики, къ которой нацiя выявитъ свою воспрiимчивость лишь въ томъ случаѣ, если ею будутъ преслѣдоваться **жизненные интересы страны.**

Самое бѣглое знакомство съ вопросомъ дастъ

намъ возможность констатировать то вниманіе, которое удѣлялось и удѣляется указанной выше **воспитательной работѣ** народа въ Западной Европѣ. Нужно ли, напримѣръ, повторять выраженіе, ставшее почти банальнымъ, что войну 70-71 гг. выигралъ нѣмецкій **«школьный учитель»**. Но и въ дальнѣйшемъ, въ Императорской Германіи, для подготовки къ войнѣ 14-го года, **на протяженіи многихъ лѣтъ, настойчиво и согласованно работали** самъ Кайзеръ, его правительство, ученые, часто давя, насилуя обстановку, патріотическіе союзы, печать, школа и даже церковь. Въ одинъ голосъ всѣ они твердили, что нѣмецкому народу, сильному переизбыткомъ населенія, народнымъ трудомъ и культурою, **необходимо найти «свое мѣсто подъ солнцемъ»**, и что этому препятствуютъ Россія, Англія и вѣчно яко - бы угрожавшая ея западнымъ границамъ и ищущая реванша Франція.

Столь же настойчиво проводится и нынѣшней германской властью, несмотря на различные оттѣнки смѣняющихся правительствъ мысли о **несправедливости условій Версальскаго договора и необходимости сбросить съ себя** ими наложенныя на нѣмецкій народъ **цѣпи.**

Во Франціи — на протяженіи тѣхъ же десятковъ лѣтъ — не были забыты обиды и тщательно взращивалась память о тѣхъ униженіяхъ и оскорбленіяхъ, кои были испытаны страной въ результатѣ неудачной войны 70-71 гг. Идея реванша, путемъ школы и печати, была **глубоко заложена** въ сердце націи и **мечта** о возвращеніи Эльзаса и Лотарингіи являлась **всенародной.** Аллегорическія статуи Меца и Страсбурга на Плясъ де ля Конкордъ въ Парижѣ служили мѣстомъ паломничества для всѣхъ патріотическихъ организацій, подобно тому, какъ нынѣ таковымъ же мѣстомъ служитъ могила **неизвѣстнаго солдата** подъ Тріумфальной аркой на Плясъ де л-Этуаль.

Ту же тенденцію мы замѣчаемъ и въ ново-образованныхъ послѣ минувшей войны государствахъ. Въ **Польшѣ**, напримѣръ, имѣющей весьма спорныя границы, комиссіи Сейма по военнымъ дѣламъ вынесла резолюцію о **необходимости обратить самое серьезное вниманіе** на вопросы подготовки населенія на случай войны. Вся печать единодушно подхватила эту мысль и старательно подготовляетъ народную психологію къ тому, что всякая попытка коснуться территоріи Польши должна привести къ войнѣ. «Польскій народъ органически сросся со своей землей и не позволитъ чужой ногѣ дотронуться до нея». Внѣдренію этого лозунга въ народныя массы помогаютъ также католическое духовенство и правительственныя школы, а результаты этой воспитательной работы уже видны были въ томъ единодушіи, съ которымъ **народъ всталъ на свою защиту,** въ періодъ нашествія на него большевиковъ.

Иначе вопросъ стоялъ въ **Россіи.** Несмотря на то, что планы Германіи и ея наперсницы Австріи угрожали не только собственнымъ интересамъ Россіи, но и дискредитировали послѣднюю, какъ покровительницу славянскаго міра, **идея германо-австрійской опасности жила только въ тонкихъ интеллигентскихъ слояхъ,** да и то распространялась не на всѣ политическія группировки. Даже среди коренной русской интеллигенціи не существовало единства взглядовъ и рядомъ съ франкофильскимъ существовало довольно сильное теченіе мысли германофильское. Что же касается **народныхъ толщъ,** то о внѣдреніи въ таковыя **здоровыхъ національныхъ идей не думали вовсе.** Народъ росъ темнымъ, **безъ должнаго патріотическаго воспитанія;** онъ жилъ своею обособленною жизнью, вращаясь лишь въ узкомъ кругѣ своихъ крестьянскихъ хозяйственныхъ интересовъ и **не возвышаясь до пониманія задачъ государственнаго масштаба.** Неудовлетворенное къ тому же условіями своей внутренней жизни наше крестьянство было настроено даже **оппозиціонно къ власти** и особенно **податливо къ революціонной пропагандѣ.**

Наконецъ, россійскому разслоенію мысли много способствовало также наличіе въ предѣлахъ государства значительнаго числа обособленныхъ **національностей,** группировавшихся преимущественно по окраинамъ, которыя, по разнымъ причинамъ, были также враждебно настроены къ центральной власти.

Въ результатѣ, ко времени событій, разразившихся въ 1914 году, **въ Россіи не сложилось соотвѣтственной психологіи для веденія большой и отвѣтственной войны.** Напротивъ того, внутренній противоправительственный фронтъ, начавшій формироваться уже въ годы, предшествовавшіе войнѣ, подъ вліяніемъ наступавшихъ испытаній военнаго времени, все росъ и ширился, пока не вылился въ революціоныя формы. Народный умъ затуманился и внутреннія распри и недовольство стали сильнѣе угрозы внѣшней опасности.

Уроки прошлаго должны быть, конечно, **учтены въ будущей Россіи.** На развитіе народа и его патріотическое воспитаніе должно быть обращено исключительно серьезное вниманіе. Народъ долженъ быть введенъ въ кругъ государственныхъ интересовъ и **между нимъ и властью необходимо установленіе тѣсной связи.** Должны быть выработаны прочныя и справедливыя соглашенія съ **окраинами** и живущими на территоріи Россіи національностями, **а внѣшняя политика — соображена съ насущнѣйшими интересами всего государства, каковые интересы должны быть отчетливо осознаны и впитаны въ себя всѣмъ населеніемъ.**

Юрій Даниловъ.

(Продолженіе слѣдуетъ)

ВЪ Р. О. В. С.

Въ понедѣльникъ 13-го сего октября, въ 21 часъ состоялось собраніе Старшихъ Начальниковъ Р. О. В. С. въ Парижѣ, подъ предсѣдательствомъ ген. П. Н. Шатилова.

На этомъ собраніи генералъ Стоговъ сдѣлалъ докладъ о положеніи на Дальнемъ Востокѣ, а полк. П. Г. Архангельскій, по порученію ген. Шатилова, ознакомилъ собравшихся съ положеніемъ дѣла по розыскамъ ген. Кутепова.

Проф. ген.-лейт. Байовъ.

Нужны ли крѣпости, какъ элементъ государственной обороны

(Продолженіе)

Крѣпость Осовецъ, прикрывавшая кратчайшее направленіе черезъ р. Наревъ въ тылъ нашимъ войскамъ, находившимся на Вислѣ, несмотря на техническія несовершенства, въ высшей степени способствовала устойчивости нашего Наревскаго фронта, не допуская на немъ прорваться нѣмцамъ, которые усиленно стремились къ этому. Лишь, когда общая обстановка на театрѣ войны вынудила наши арміи Наревскаго фронта отойти отъ р. Нарева, крѣпость Осовецъ, входившая въ одинъ изъ участковъ этого фронта, была оставлена нами.

Разрушенная нами же еще передъ войной крѣпость Ивангородъ выполнила громадную роль въ періодъ октябрьскаго въ 1914 году наступленія нѣмцевъ на Вислу. Она не только дала возможность нашимъ войскамъ не допустить нѣмцевъ произвести въ ея районѣ переправу черезъ Вислу, но и позволила намъ, опираясь на нее, перейти здѣсь въ наступленіе, заставивъ нѣмцевъ обратиться къ поспѣшному отступленію, отказаться отъ наступленія въ этомъ направленіи и потерять время для активныхъ дѣйствій.

Такую же роль въ 1914 году сыграли крѣпости Варшава и Новогеоргіевскъ, но въ меньшей степени, вмѣстѣ съ тѣмъ, однако, Варшава и Новогеоргіевскъ являлись точками опоры при нашемъ отступленіи въ этотъ же періодъ войны и способствовали намъ удержанію нашихъ позицій на лѣвомъ берегу Вислы.

До нѣкоторыой степени ту же роль, какъ и крѣпости по р. Вислѣ, сыграли крѣпостныя укрѣпленія на р. Нѣманѣ — крѣпости Ковна, Гродна, и Олитскія и Меречскія укрѣпленія, способствуя маневрированію армій нашего сѣверо-западнаго фронта въ 1914 и 1915 гг.

Но на ряду съ этимъ необходимо указать на быстрое паденіе крѣпостей Ковны и Новогеоргіевска и оставленіе нами крѣпостей Гродны и Бреста, даже безъ попытки противника атаковать ихъ.

Мы не будемъ сейчасъ останавливаться на причинахъ быстраго паденія крѣпостей Ковны и Новогеоргіевска (техническую ихъ отсталость, отсутствіе высокаго качества гарнизона, отсутствіе активности въ ихъ оборонѣ, ненахожденія комендантовъ на должной высотѣ — подавленность ихъ моральнаго духа, неумѣнье распорядиться находившимися въ ихъ рукахъ средствами для обороны, — полную неспособность командованія къ управленію обороной въ ея цѣломъ, неблагопріятную психологическую обстановку и подавленное моральное настроеніе не только гарнизоновъ крѣпостей, но и всей арміи) и отмѣтимъ только, что обѣ крѣпости не задержали общаго наступленія нѣмцевъ и пали, находясь внѣ общаго фронта армій и что паденіе ихъ не имѣло стратегическаго значенія, а лишь моральное и психологическое.

Что касается крѣпостей Гродны и Бреста, то первая еще не была въ полномъ смыслѣ слова крѣпостью, такъ какъ передъ войной еще далеко не была закончена, а вторая — была эвакуирована нами еще до подхода нѣмцевъ въ связи съ рѣшеніемъ не обороняться на той линіи, однимъ изъ участковъ которой могла быть кр. Брестъ.

Посмотримъ теперь, что сдѣлали крѣпости четверного союза.

Крѣпость Кенигсбергъ задержала наступленіе нашей 1-ой арміи и, конечно, это произошло не потому, что «во главѣ 1-ой арміи стоялъ генералъ, который по какимъ-то соображеніямъ вообще не желалъ продолжать необходимое наступленіе». Вѣрнѣе сказать, что эти соображенія, правильно или нѣтъ, у названнаго генерала были тѣсно связаны съ стратегическими положеніемъ и силою крѣпости Кенигсбергъ.

Такъ или иначе, но для нѣмцевъ Кенигсбергъ фактически сыгралъ громадную роль и при томъ именно въ указанномъ и ожидаемомъ ими смыслѣ.

Германскія крѣпости на Вислѣ не могли выказать свою роль съ точки зрѣнія остановки или хотя бы только пріостановки наступленія вражеской арміи, но несомнѣнно, онѣ дали свободу маневрированія вооруженымъ силамъ нѣмцевъ въ Восточной Пруссіи. Несомнѣнно также, что отступленіе послѣ Гумбинена производились при учетѣ наличія Вислянскихъ крѣпостей, равно какъ перегруппировка нѣмецкихъ силъ на югъ противъ нашей 2-ой арміи производилась такъ увѣренно лишь потому, что нѣмецкое командованіе да и нѣмецкія войска чувствовали позади себя указанныя крѣпости. То же, но еще въ большей мѣрѣ, должно сказать и относительно наступленія нѣмцевъ противъ 1-ой нашей арміи на рѣку Ангеранъ.

Особенно нужно сказать о лежащей на Вислѣ крѣпости Торнъ. Ея значеніе какъ фланговой позиціи, относительно нашихъ армій, наступавшихъ въ ноябрѣ 1914 года отъ Вислы на западъ, несомнѣнно и только, конечно, опираясь на крѣпость Торнъ, Гинденбургъ имѣлъ возможность сосредоточить свои войска для наступленія на югъ, которое и привело къ такъ называемой Лодзинской операціи, окончившейся отступленіемъ нѣмцевъ, опять таки и въ этомъ случаѣ опиравшихся на Торнъ.

Австрійская крѣпость Перемышль находилась въ районѣ нашего наступленія, была нами обложена и продержалась 6 мѣсяцевъ.

Она не остановила наступленіе нашихъ армій, которыя обтекли ее съ двухъ сторонъ, но все же для своего обложенія она потребовала цѣлую армію (около 5 пѣхотныхъ и 2 кавалерійскихъ дивизій) и, несомнѣнно, связывала наше наступленіе, дѣлая его осторожнымъ и медленнымъ съ постояннымъ огля-

дываніемъ на тылъ. Лишь съ паденіемъ Перемышля мы перестали опасаться за свой тылъ и получили возможность широко развить свое наступленіе, чему способствовало отчасти усиленіе наступающихъ армій войсками, освободившимися изъ-подъ Перемышля, а также тотъ нравственный подъемъ, который являлся слѣдствіемъ его паденія.

На ряду съ указанными крѣпостями у нашихъ противниковъ были и такія, которыя въ зависимости отъ мѣстъ своего расположенія, а съ другой стороны отъ сложившагося хода операцій въ Міровую войну не могли быть такъ или иначе использованы, а потому и не могли сыграть въ эту войну какой-либо роли вовсе или сыграть таковую въ весьма незначительной степени (Мецъ, Страсбургъ...).

Такимъ образомъ, необходимо признать, что въ Міровую войну, послѣднюю по времени, когда дѣйствовали массовыя арміи и когда техника стояла уже на высокой степени развитія, многія крѣпости обѣихъ воюющихъ сторонъ, возведенныя еще въ мирное время, были использованы съ той или иной цѣлью и сыграли болѣе или менѣе значительную роль, въ большой мѣрѣ вліяя на стратегическій ходъ войны.

А разъ это такъ, то мы не можемъ признать, что крѣпости отжили свой вѣкъ, что при современныхъ условіяхъ войны онѣ вовсе уже не нужны. Если даже нѣкоторыя крѣпости въ послѣднюю войну не сыграли никакой роли потому, что, скажемъ, ошибочно были возведены на тѣхъ или иныхъ пунктахъ или что онѣ были неправильно использованы, то это не можетъ служить основаніемъ къ заключенію, что крѣпости не нужны. Это только указываетъ на необходимость болѣе тщательно оцѣнивать тѣ пункты, на которыхъ предполагается возводить крѣпости и на желательность большей подготовки тѣхъ лицъ, въ рукахъ которыхъ можетъ оказаться судьба крѣпостей.

Въ предыдущемъ изложеніи вопросъ о нужности или ненужностти крѣпостей умышленно не связанъ: 1) ни съ задачами, которыя могутъ быть возложены на ту или иную крѣпость по заблаговременнымъ предположеніямъ еще въ мирное время, 2) ни съ техническимъ усовершенствованіемъ крѣпостей, 3) ни съ величиною и качествомъ ихъ гарнизоновъ, 4) ни со стоимостью ихъ и 5) ни съ умѣніемъ использовать крѣпости командованіемъ арміи съ той или иной цѣлью въ каждомъ частномъ случаѣ уже во время войны.

Здѣсь только подчеркивается принципіальная сторона вопроса о крѣпостяхъ и указывается, что онѣ вообще говоря еще не потеряли стратегическаго значенія и не утратили своей роли, какъ одно изъ средствъ вооруженной борьбы, чтобы на основаніи опыта послѣдней большой войны сдѣлать выводъ объ абсолютной цѣнности крѣпостей и, такимъ образомъ, установить право и необходимость ихъ существованія и въ будущемъ.

Конечно, каждая крѣпость должна строиться со строго опредѣленной цѣлью, она должна возводиться для той или иной спеціальной задачи въ предвидѣніи той роли, которую она можетъ сыграть при вѣроятномъ ходѣ войны, предопредѣленномъ поставленными нами себѣ общими цѣлями и частными задачами.

Въ зависимости отъ этого, конечно, должны быть опредѣлены географическіе пункты стратегическаго значенія, на которыхъ должны быть заблаговременно возведены крѣпости, а также размѣръ и сила ихъ въ самомъ широкомъ пониманіи этого слова.

Конечно, выстроенныя при соблюденіи этихъ условій крѣпости, должны быть технически совершенны съ учетомъ на будущее и въ частности на то, что въ каждую минуту средства атаки почти всегда сильнѣе таковыхъ же обороны.

Конечно, крѣпости должны быть снабжены гарнизонами необходимой численности и отличнаго качества.

Конечно, стоимость крѣпости при всѣхъ другихъ указаныхъ условіяхъ должна быть наименьшая, но, естественно, не въ ущербъ назначенію и силы, и въ то же время должна соотвѣтствовать ожидаемой отъ крѣпости роли, дабы овчинка стоила выдѣлки.

Но какъ ни важны всѣ указанные вопросы, какъ ни желательно то или иное ихъ освѣщеніе и рѣшеніе, они, однако, выходятъ изъ рамокъ настоящей статьи.

А. Баіовъ.

Бригады воздушной обороны въ Англіи

Въ послѣднее время англійское военное министерство обращаетъ большое вниманіе на организацію защиты населенія и районовъ, имѣющихъ стратегическое значеніе, отъ воздушныхъ нападеній противника. Для этой цѣли созданы особыя бригады противо-воздушной обороны, состоящія изъ частей зенитной артиллеріи и зен. пулеметовъ и прожекторныхъ группъ (въ составъ которыхъ входятъ 90 и 120 см. прожектора, первые — перевозные, вторые на постоянной установкѣ). Задачей прожекторовъ является облегченіе дѣятельности своей артиллеріи и авіаціи, районъ дѣйствія 90 см. прожекторовъ — 5500-7300 метровъ. Зен. пулеметы, расположенные по 4 на тяжелыхъ автомобиляхъ, должны по плану воен. министерства, защищать отъ низколетящаго врага склады, учрежденія, дороги, мосты и другіе важные пункты, не имѣющіе собственныхъ средствъ обороны.

Бригада противо-воздушной обороны въ Лондонѣ имѣетъ слѣдующую организацію — штабъ, 2 бригады зенитной артиллеріи, прожекторный батальонъ и бригаду связи. Бригада зен. артиллеріи состоитъ изъ 3-хъ батарей, по 4 орудійныхъ и 1 пулеметному взводу въ каждой (во взводѣ — 2 орудія

и 1 пул., въ пулеметномъ — 8 пулеметовъ) = 24 ор., 36 пул. Въ составъ прожекторнаго б-на входятъ 4 роты, по 6 взводовъ въ ротѣ (взводъ = 1 пул., 1 прожекторъ и 1 аппаратъ для улавливанія звуковъ) = 24 пул., 24 прожектора и 24 аппарата.

Бригада связи имѣетъ 2 сигнальныхъ взвода и 3 взвода связи. Всего въ б-дѣ противо-воздушной обороны въ Лондонѣ считается 48 зен. орудій, 96 прожекторовъ, 168 зен. пулеметовъ и 96 звуковыхъ аппаратовъ. Заслуживаетъ вниманія распредѣленіе пулеметовъ, приданныхъ въ большомъ числѣ всѣмъ частямъ бригады, — 48 въ пулемет. взводахъ, 24 — артилл., 96 въ прожектор. и частяхъ связи.

Задачи бригады формулированы въ слѣдующемъ видѣ: уничтоженіе арт. огнемъ самолетовъ противника, облегченіе работы своей авіаціи, указаніе мѣстонахожденія врага и защита опредѣленныхъ районовъ отъ бомбардированія. Слѣдуетъ добавить, что въ лондонскихъ бригадахъ п. в. обороны совершенно нѣтъ орудій постоянной установки, всѣ орудія приспособлены къ перевозкѣ на грузовикахъ или спеціальныхъ платформахъ. Обсуждается также вопросъ о п. в. оборонѣ торговыхъ судовъ. Пока выработанъ слѣдующій планъ — всѣ старшіе офицеры торговаго флота проходятъ спеціальные краткосрочные курсы, во всѣхъ крупныхъ гаваняхъ, устраиваются склады зен. орудій, которыми въ случаѣ нужды вооружаются торговыя суда; во время войны корабли торг. флота плаваютъ большими караванами, каждый караванъ получаетъ офицера воен. флота для командованія артиллеріей и т. д.

В. Т.

Изъ военной жизни

Марковскій Артиллерійскій дивизіонъ.

Дивизіонъ продолжаетъ выпускать свои информаціонныя бюллетени. По содержанію ихъ чувствуется пульсъ бьющейся жизни части, чувствуется, что чины дивизіона, несмотря на тяжелыя эмигрантскія условія существованія не погрязли въ мелочныхъ заботахъ, не распылились, а неизмѣнно составляютъ одно цѣлое — прекрасную воинскую часть. Въ бюллетенѣ есть и календарь - памятка гражданской войны, текущіе приказы по Р. О. В. С., корреспонденціи марковцевъ изъ разныхъ странъ, информація о Красной арміи. Въ литературномъ отдѣлѣ печатаются два захватывающихъ произведенія В. Ларіонова: «На Востокъ» и С. Легулова: «Прапорщикъ Ольга Дубяго». Обѣ вещи могли бы быть напечатаны въ большомъ періодическомъ изданіи.

Желѣзнодорожный баталіонъ.

5 октября, въ день своего храмового праздника, Желѣзнодорожный батальонъ (въ лицѣ находящейся въ Парижѣ группы 1-ой ген. Маркова роты) отслужилъ молебенъ въ присутствіи ген. Миллера, адм. Кедрова, генераловъ: Шатилова, Драгомірова, Секретева, Стогова, Фока, Баркалова и полк. Мацылева. Послѣ молебна состоялся обѣдъ. Командиръ роты кап. Орѣховъ привѣтствовалъ гостей и въ краткомъ словѣ очертилъ прошлое и будущее желѣзно дорожныхъ войскъ и необходимость для Россіи сохраненія опытнаго кадра офицеровъ-желѣзнодорожниковъ. Генералъ Миллеръ въ отвѣтномъ словѣ отмѣтилъ, что желѣзнодорожному батальону, благодаря энергіи чиновъ стоящихъ во главѣ его, удалось уже сохранить кадръ достаточный для обслуживанія крупныхъ армейскихъ соединеній. Привѣтствовалъ командира и роту адмиралъ Кедровъ и другіе присутствовавшіе. Е. В. Тарусскій отъ «Часового» привѣтствовалъ батальонъ словами «Боевой Пѣсни Марковской желѣзнодорожной роты», которая заканчивалась слѣдующими строфами:

Послѣ Бѣлаго Крыма такъ долго мы ждали —
Духъ бойца въ насъ, какъ прежде высокъ...
Будетъ день — понесемъ въ наши русскія дали
Нашъ родной батальонный значокъ!...

Палачамъ коммунистамъ не будетъ прощенья
И зловѣщая сгинетъ звѣзда —
Вѣдь въ сердцахъ не погасимъ мы пламени мщенья
Никогда, никогда, никогда!...

Офицеры желѣзнодорожнаго батальона дѣятельно работаютъ и не теряютъ даромъ времени пребыванія въ эмиграціи. Кромѣ собраній, на которыхъ сообщается информація роты, читаются доклады на спеціальные и эпизодическіе темы, командиромъ роты утвержденъ, составленный старшимъ офицеромъ кап. Платовымъ, планъ техническихъ упражненій и разосланъ всѣмъ отдѣльнымъ чинамъ (въ Пильзенъ, Прагу, Словакію, Парижскую группу, Ліонъ, Канны, Эльзасъ) — около 70 отдѣльныхъ спеціальныхъ задачъ по военно - желѣзнодорожному дѣлу.

Общество ревнителей военныхъ знаній въ Каннахъ

Въ Каннахъ энергіей ген. шт. полковника Кадыкина образовалось общество ревнителей военныхъ знаній. Нашлось нѣсколько боевыхъ и опытныхъ офицеровъ, потрудившихся для созданія общества, и въ настоящее время оно уже функціонируетъ. Было прочтено нѣсколько лекцій (о цѣляхъ и задачахъ общества, 2 лекціи по тактикѣ пѣхоты, 2 по тактикѣ артиллеріи и одна, случайная, генераломъ М. Л. Богинскимъ о Русско-Японской войнѣ). Общество выписываетъ лекціи Высшихъ Военно-Научныхъ Курсовъ и труды генерала Н. Н. Головина о кампаніи 1914 года. Въ числѣ членовъ-основателей общества имѣются представители всѣхъ родовъ оружія и флота. «Часовой» шлетъ свои пожеланія успѣха и процвѣтанія и надѣется, что примѣръ каннской группы русскихъ офицеровъ не останется безъ подражанія и въ другихъ мѣстахъ.

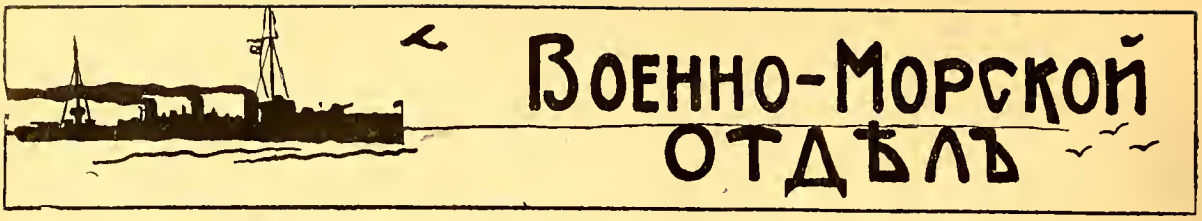

Памятники русскаго духа

«Пересвѣтъ».

Японская война... Портъ - Артуръ... «Пересвѣтъ», затопленъ русскими, дабы избѣжать сдачи.

Но японцы послѣ войны поднимаютъ его, переименовываютъ въ «Суво» и онъ плаваетъ подъ японскимъ флагомъ до Великой Войны, когда Россія покупаетъ его у Японіи.

Ввновь подъ Андреевскимъ флагомъ, возрожденный «Пересвѣтъ», въ 1916 году, вмѣстѣ съ «Варягомъ» и «Чесмою», совершаетъ далекій походъ съ Д. Востока въ Архангельскъ. Отрядъ благополучно доходитъ до Портъ - Саида. Но въ 10 миляхъ отъ него «Пересвѣтъ» гибнетъ отъ мины. Изъ ста шестидесяти семи потонувшихъ моряковъ море вернуло землѣ только трупы 1 офицера и 22 матросовъ, которые и были похоронены на православномъ кладбищѣ Портъ - Саида. Среди спасшихся чудомъ офицеровъ былъ извѣстный герой «Рюрика» к. 1 р. Ивановъ-Тринадцатый.

Временно воздвигнутый на могилѣ русскихъ моряковъ памятникъ съ годами пришелъ въ ветхость и вотъ по мысли членовъ русской колоніи Портъ - Саида при энергичномъ участіи и помощи сына адмирала Старицкаго (нынѣ завѣдующаго мех. частью въ Управленіи по эксплоатаціи Суэцкаго канала) памятникъ былъ возобновленъ и торжественно освященъ 16 августа 1930 г. въ присутствіи старшины Русской Колоніи полк. Собріевскаго и членовъ Русской Колоніи и представителей бывшихъ нашихъ союзниковъ (англичанъ, французовъ, итальянцевъ, сербовъ).

Герои «Пересвѣта» не были забыты. Память о нихъ, объ исполненномъ ими до конца воинскомъ долгѣ навсегда сохранится теперь на берегахъ далекаго отъ Россіи Портъ-Саида.

Бизерта.

Свершая нашъ длинный и тяжкій походъ «За Родиной», мы не должны забывать тѣхъ, кто шелъ съ нами, но не дошелъ, кто погибъ или умеръ не дождавшись окончанія нашего похода, не дождавшись свѣтлаго радостнаго возвращенія на родную землю.

Путь русской эмиграціи долженъ быть отмѣченъ. Галлиполійцы первые показали примѣръ, оставивъ на берегу Галлиполи свой историческій уже отнынѣ памятникъ. На берегахъ Портъ-Саида теплится память о «Пересвѣтѣ», въ Варшавѣ на братскихъ могилахъ русскихъ воиновъ, павшихъ въ 1914-1915 году освященъ только что, въ присутствіи делегатовъ отъ всѣхъ воинскихъ частей польскихъ войскъ, крестъ - памятникъ. На знаменитой минѣ Перникъ въ Болгаріи въ сентябрѣ освященъ памятникъ тѣмъ, нашимъ братьямъ, кто шелъ съ нами и не дошелъ. На памятникѣ простая, но такая глубокая надпись: «Русскіе Русскимъ 1930 г.»

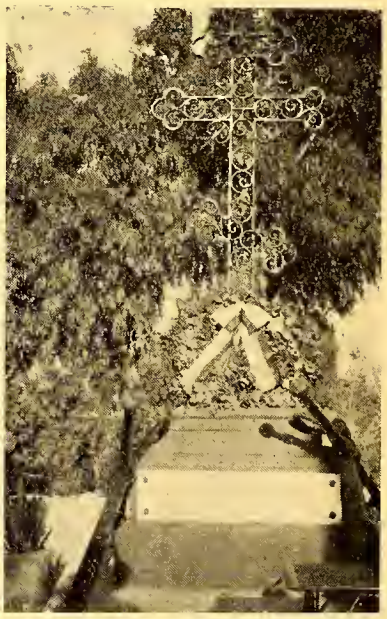

УЧАСТКИ ЗЕМЛИ — въ 20ти окрестностяхъ Парижа. 10 — 30 мин. ѣзды. ежемѣсячные взносы отъ 200 фр.

ДЕРЕВЯННЫЕ ДОМА — безъ единовременныхъ взносовъ. Кредитъ на 2 года.

ГОТОВЫЯ ВИЛЛЫ — кредитъ на 10 лѣтъ; ежемѣс. плата, какъ за квартиру.

ПОСТРОЙКИ ДОМОВЪ — и на невыплаченной землѣ) — кредитъ до 15 лѣтъ.

Ежедневно справляться у **SCHNAYDER'A**

117, rue du Temple. — (Metro: Temple) tel. Archivès 79-29.

Безплатныя поѣздки на автомобилѣ для осмотра ежедневно. до 10 ч. утра — 6 — 8 ч. вечера.

Пять великихъ морскихъ державъ

I

Революція разрушила Русскій флотъ. Германскій флотъ Открытаго Моря безславно закончилъ свое существованіе на рейдѣ Скапа Флоу и на учебныхъ стрѣльбахъ англо-американцевъ. Австро-Венгрія исчезла — и съ ней вмѣстѣ исчезъ и австрійскій флотъ...

Осталось лишь пять «великихъ морскихъ державъ» — Британская Имперія, САСШ, Японія, Франція и Италія.

Первоклассными флотами въ настоящее время располагаютъ лишь Англія, Соединенные Штаты и Японія. Линейные флоты Франціи и Италіи сильно устарѣли и не могутъ считаться равноцѣнными таковымъ же первыхъ державъ.

Самая «природа» этихъ пяти государствъ совершенно различна. Ихъ интересы совершенно несовмѣстимы.

Англія и Франція заинтересованы въ поддержаніи настоящаго порядка вещей, установленныхъ мирными договорами 1919 года. Италія (которой стало очень тѣсно на Аппенинскомъ полуостровѣ) рѣшительно требуетъ пересмотра этихъ договоровъ. Она считаетъ, что ея интересы «обошли» въ Версалѣ при дѣлежѣ германскихъ колоній и съ нескрываемымъ вожделѣніемъ смотритъ на французскія владѣнія Сѣверной Африки.

Соединенные Штаты — самое могучее промышленное государство въ мірѣ — тоже отдаютъ себѣ отчетъ въ томъ, что для того, чтобы владѣть міровымъ рынкомъ, необходимо сперва владѣть Океаномъ. Британія удерживаетъ лишь одинъ конецъ символическаго «трезубца Нептуна» — за который крѣпко ухватилась Америка. Англіи пришлось уступить. Въ свое время на закладку каждаго германскаго корабля она отвѣчала закладкой двухъ сильнѣйшихъ. Теперь возможности уже не тѣ. Экономическая мощь Соединенныхъ Штатовъ почти безпредѣльна, англійская же сильно надорвана. Соперничать въ кораблестроеніи съ американцами англичане не могутъ. Пришлось, такимъ образомъ, идти на соглашеніе и отказаться отъ традиціи «двойного стандарта».

***

При самомъ бѣгломъ взглядѣ на нижеприведенную таблицу въ глаза бросается рядъ характерныхъ явленій — поразительная слабость подводнаго флота Англіи (4.6% общ. тоннажа), очень слабый крейсерскій тоннажъ СШ (въ два съ половиной раза слабѣе англійскаго, при почти равномъ

Тоннажъ флотовъ

	Лин. кор.	Крейсера	Миноносцы	Подв. фл.
	(тысячъ тоннъ)			
Англія	609 (20)	313 (50)	175 (157)	53 (20)
САСШ	526 (18)	126 (16)	265 (262)	81(108)
Японія	291 (10)	160 (28)	124 (104)	66 (65)
Франція	141 (6)	92 (12)	100 (67)	73 (76)
Италія	112 (5)	68 (10)	109 (89)	38 (61)

(Въ скобкахъ количество единицъ).

тоннажѣ линейнаго флота), сильный минный флотъ Франціи и Италіи, особенное развитіе французскаго подводнаго флота (18% общаго тоннажа). Какъ мы это увидимъ, явленія эти далеко не случайность.

Затѣмъ мы констатируемъ значительное пониженіе % тоннажа броненосныхъ кораблей въ сравненіи съ общимъ. Въ 1914 г. линейные корабли и броненосные крейсеры составляли 85% общаго водоизмѣщенія британскаго флота и 75-80% въ остальныхъ флотахъ*). Теперь ихъ тоннажъ равенъ 53% въ британскомъ и американскомъ флотахъ, 54,8% въ японскомъ, 34,7% во французскомъ (немногимъ болѣе трети, а до войны — свыше трехъ четвертей!) и въ итальянскомъ — 35,3%.

Объясняется это для Англіи, СШ и Японіи — массовымъ деклассированіемъ броненосныхъ судовъ въ 1922-23 г. г., во исполненіе условій Вашингтонскаго соглашенія, а для Франціи и Италіи тѣмъ обстоятельствомъ, что бороться съ «океанскими державами» онѣ не предполагаютъ.

Сравнимъ вѣсъ залпа этихъ флотовъ — борто-

*) Русскій флотъ въ 1914 г. насчитывалъ всего 65% броненоснаго тоннажа. Объясняется это гибелью броненоснаго флота въ Японскую войну и опозданіемъ въ постройкѣ дреднаутовъ.

И какъ разъ къ этому номеру «Часового» намъ сообщили изъ Бизерты, что тамъ организованъ Комитетъ по сооруженію памятника и въ этомъ уголкѣ земного шара такъ неразрывно связаннаго въ исторіи не только съ судьбою русской эмиграціи, но съ судьбою послѣдняго русскаго флота, принесшаго туда свои славные и необезчещенные Андреевскіе флаги.

Въ Бизертѣ долженъ быть поставленъ Памятникъ Русскаго Духа и онъ будетъ поставленъ. Вѣдь всѣ эти памятники не только дань нашей любви и печали ушедшимъ отъ насъ братьямъ. Они — наши вѣхи на пути къ нашей побѣдѣ. Они — наши маяки. Они, наконецъ, указываютъ иностранцамъ на то что Національная Россія никогда не примирится съ властителями СССР **и тотъ кто хочетъ имѣть другомъ Россію долженъ быть врагомъ СССР.**

Евгеній Тарусскій.

вой залпъ всѣхъ линейныхъ кораблей и линейныхъ крейсеровъ:

	Всего орудій.	Вѣсъ залпа.
Англія	166	139.900 кгр.
САСШ	196	134.700 „
Японія	96	75.200 „
Франція	60	28.500 „
Италія	64	24.300 „

Слабость французскаго и итальянскаго линейнаго флотовъ сказывается съ достаточной ясностью. Французскій флотъ (а итальянскій и подавно) безъ малаго въ 5 разъ слабѣе англійскаго либо американскаго и въ три раза уступаетъ въ силѣ огня японскому. Средній вѣсъ залпа британскаго корабля — 7.000 кгр., американскаго — 7.400, японскаго — 7.500, французскаго — 4.700, итальянскаго — 4.800.

Не слѣдуетъ забывать, что британскій флотъ — единственный въ полномъ объемѣ использовавшій опытъ минувшей войны (онъ одинъ лишь и могъ имѣть опытъ большого эскадреннаго боя). Британскіе корабли выстроены, либо передѣланы на основаніи этого опыта.

Минный флотъ С. Ш. по своей мощи — безспорно первый въ мірѣ. Его составляютъ 262 эск. мин.-ца однотипные (въ 1.000 тн.) и чрезвычайно сильно вооруженные (по XII-21 дм. м. апп.). Однако, весь этотъ минный флотъ былъ выстроенъ въ одинъ пріемъ — въ 1918-19 г. г. (что даетъ между прочимъ понятіе о судостроительной мощи Штатовъ) — въ настоящій моментъ миноносцы эти порядкомъ «устали».

Количество минныхъ аппаратовъ на минныхъ флотиліяхъ — С. Ш. — 3.096, Англія — 682, Японія — 640, Италія — 422, Франція — 392. Иными словами, С. Ш. располагаютъ количествомъ аппаратовъ въ полтора раза превышающимъ остальные четыре флота (въ томъ числѣ британскій) вмѣстѣ взятые.

По количеству мин. аппарат. на п. лодкахъ на первомъ мѣстѣ стоитъ Франція — 604, за тѣмъ идутъ Японія — 383, С. Ш. — 373, Англія — 266, Италія — 256. Т. обр. французскій подводный флотъ въ 2 съ лишнимъ раза мощнѣе британскаго.

***

Безъ колоній и доминіоновъ Англія не могла бы существовать и мѣсяца. Позвоночный столбъ Британской Имперіи проходитъ черезъ Гибралтаръ, Суэцъ и Аденъ. Весь британскій флотъ сосредоточенъ поэтому у входа въ Средиземное море (Атлантическій флотъ съ базой въ Гибралтарѣ), частью въ самомъ этомъ морѣ (Средиземный флотъ, съ базой на о. Мальтѣ). Британскій Средиземный флотъ сильнѣе французскаго и итальянскаго флотовъ вмѣстѣ взятыхъ.

Съ открытіемъ Панамскаго канала морскія силы С. Ш. не составляютъ больше отдѣльныхъ тихоокеанской и атлантической эскадръ.

Тенденціи британскаго и американскаго флотовъ совершенно различны.

Имѣя морскія базы и угольныя станціи во всѣхъ уголкахъ земного шара, Англія не заинтересована въ особенно крупномъ тоннажѣ своихъ кораблей и въ особенно большомъ радіусѣ ихъ дѣйствія. Она весьма охотно ограничилась бы предѣльнымъ водоизмѣщеніемъ въ 25.000 тоннъ, съ калибромъ 13,55 дм. и даже 12 дм. для линейныхъ кораблей и 7.500 тоннъ съ 6 мм. артиллеріей для крейсеровъ (эти послѣдніе въ силу географическихъ особенностей Британской имперіи предназначаются гл. обр. для роли конвоировъ).

Положеніе СШ совершенно другое. Они почти совсѣмъ не располагаютъ морскими базами внѣ своихъ континентальныхъ водъ. Отсюда — необходимость большого района дѣйствія и, какъ слѣдствіе — большое водоизмѣщеніе. Американцы стоятъ за максимальный тоннажъ 35.000 и за 16 дм. калибръ. Небольшіе крейсера съ 6 дм. пушками ихъ тоже не устраиваютъ — они предпочитаютъ 8 дм. калибръ и тоннажъ 10.000 (истребители конвоировъ).

Оно и понятно. СШ — государство самодовлѣющее, отъ иностраннаго импорта совершенно независящее. Имъ нечего охранять свои линіи морскихъ сообщеній съ колоніями (колоній у нихъ очень мало и значеніе ихъ невелико). Весь интересъ для нихъ заключается въ перерывѣ линій сообщеній своихъ вѣроятныхъ противниковъ (не слѣдуетъ забывать, что Англія зависитъ отъ колоній и доминіоновъ, а зависимость Японіи отъ иностраннаго рынка — полнѣйшая). Отсюда и стремленіе американцевъ къ судамъ «нападательнаго типа», такъ ярко выразившееся въ ихъ судостроительной программѣ (23 «вашингтонскихъ крейсера»).

У американцевъ и англичанъ есть одна общая черта — это непріязнь къ подводной лодкѣ. Эта непріязнь, выраженная сравнительно слабо у первыхъ, переходитъ у вторыхъ прямо въ какую то «фобію».

На всѣхъ морскихъ конференціяхъ англійскіе делегаты неизмѣнно выступали съ предложеніемъ упраздненія подводныхъ лодокъ — «этого варварскаго и безчеловѣчнаго рода оружія» (какъ будто дреднауты Его Величества являются благотворительнымъ учрежденіемъ!). И каждый разъ они встрѣчали рѣшительный отказъ Японіи и особенно Франціи, указывавшихъ, что съ упраздненіемъ этого «оружія слабыхъ» англо-американское господство на моряхъ грозитъ превратиться въ настоящую диктатуру.

Что касается Японіи, то страна эта держится особнякомъ, не связываясь, но и не вступая въ противорѣчіе ни съ одной изъ прочихъ четырехъ великихъ морскихъ державъ. Ее озабочиваетъ «перенаселенность» метрополіи — Японскихъ о-вовъ — подобно тому, какъ «перенаселенность» Аппенинскаго полуострова безпокоитъ Италію. Колонизація Кореи и Манчжуріи никакихъ рѣшительныхъ результатовъ не дала: японцы не переносятъ суроваго климата этихъ странъ. Манчжурія и Сахалинъ съ ихъ углемъ, Камчатка съ ея рыбными богатствами годятся лишь какъ источники питанія, для колонизаціи же слѣдуетъ искать земли гораздо южнѣе.

Отсюда понятно безпокойство СШ за Филиппины (защита которыхъ за дальностью разстоянія чрезвычайно трудна), какъ и острая непріязнь къ Японіи правительства Австралійскаго доминіона.

Франко-итальянская рознь имѣетъ причиной экспансивныя тенденціи Италіи въ средиземноморскомъ бассейнѣ, а поводомъ требованіе Италіей «паритета» съ Франціей.

Эти требованія лишены серьезнаго основанія и являются исключительно результатомъ мегаломаніи молодого фашистскаго государства. Италія почти совершенно не имѣетъ колоній, тогда какъ Франція является второй колоніальной державой міра. Длина французскихъ морскихъ сообщеній въ одиннадцать разъ превосходитъ таковую же итальянскихъ. Естественно, что Франція должна располагать болѣе мощнымъ флотомъ и, въ частности, крейсерскимъ тоннажемъ, однако эти доводы неубѣдительны для итальянцевъ.

Французская делегація на Вашингтонской конференціи въ 1922 г. проявила излишнюю уступчивость, согласившись на уравненіе своего броненоснаго тоннажа съ итальянскимъ. Тогдашнее итальянское правительство и не настаивало бы на этомъ въ случаѣ отказа французовъ. А теперь Муссолини, исходя изъ существующаго «паритета» линейныхъ кораблей, требуетъ равенства и для всѣхъ остальныхъ категорій.

Италія ничего не имѣетъ противъ упраздненія подводныхъ лодокъ и это по двумъ причинамъ.

Во первыхъ, чтобъ угодить Англіи. Дружба съ Англіей всегда являлась неизмѣнно традиціей итальянской политики, вообще весьма измѣнчивой.

Во вторыхъ (и это главное) Италію чрезвычайно безпокоитъ ростъ французскаго и созданіе югославянскаго подводнаго флотовъ. Самаго бѣглаго взгляда на карту достаточно для того, чтобы убѣдиться, что итальянское побережье Адріатики отъ Венеціанской лагуны до Отрантскаго пролива представляетъ собою почти геометрически прямую линію. Ни бухтъ, ни заливовъ, ни островковъ, способныхъ представить изъ себя мало мальски удобную базу для подводныхъ лодокъ. Югославянское же побережье, наоборотъ, изобилуетъ этими природными базами. **Итальянцы предпочитаютъ упразднить подводныя лодки вообще, чѣмъ видѣть ихъ въ строю флотовъ своихъ сосѣдей.**

А. А. Керсновскій.

(окончаніе въ слѣдующемъ №)

БѢЛЫЙ ВОЖДЬ

«Адмиралъ Колчакъ». М. И. Смирнова. Изданіе Военно - Морского Союза. Парижъ, 1930. Цѣна 5 фр.

Въ этой краткой рецензіи мы не будемъ останавливаться на всестороннихъ достоинствахъ этой небольшой, но съ такимъ богатымъ содержаніемъ біографіи адмирала Колчака. Имя автора бывшаго начальника штаба и друга покойнаго адмирала, извѣстно своими многочисленными печатными трудами и работой въ Морскомъ Генеральномъ Штабѣ на возрожденіе русскаго флота, говоритъ само за себя.

Когда читаешь его книгу, написанную сжатымъ и яснымъ языкомъ, кажется, что съ каждой страницы глядитъ на насъ живой, сильный, умный, дѣятельный, знающій, преисполненый любви къ родинѣ адмиралъ Колчакъ. Всѣ этапы его непрестаннаго служенія ей проходятъ мимо насъ, начиная съ Морского корпуса, который онъ окончилъ фельдфебелемъ. Уже тогда «намъ мальчикамъ онъ внушалъ глубокое къ себѣ уваженіе. Мы чувствовали въ немъ моральную силу, которой невозможно не повиноваться, чувствовали, что это человѣкъ, за которымъ надо безпрекословно слѣдовать. Ни одинъ офицеръ воспитатель, ни одинъ преподаватель корпуса не внушалъ намъ такого чувства превосходства, какъ гардемаринъ Колчакъ. Въ немъ былъ виденъ будущій вождь.»

Затѣмъ описаны плаванія на Дальнемъ Востокѣ на «Рюрикѣ» и «Крейсерѣ», океанографическія работы съ адмираломъ Макаровымъ, служба на «Петропавловскѣ», участіе въ Сѣверной экспедиціи барона Толя на «Зарѣ», новая экспедиція на вельботѣ въ поискахъ пропавшаго Толя, Японская война,

Портъ Артуръ, служба на «Аскольдѣ» и «Амурѣ», удачное командованіе «Сердитымъ» и крѣпостной батареей. Затѣмъ работа въ Морскомъ Ге-

неральномъ Штабѣ, новая экспедиція въ Ледовитый океанъ, и снова работа въ Штабѣ по созданію большой морской программы и проведеніи ея въ Думѣ, возвращеніе въ строй, командованіе «Уссурійцемъ» и «Пограничникомъ», служба въ штабѣ у адм. Эссена и сплошное отличье во время Великой войны въ Балтійскомъ морѣ, а затѣмъ и въ Черномъ, гдѣ будучи самымъ молодымъ вице-адмираломъ, Колчакъ получилъ въ командованіе флотъ. Даже враги наши весьма лестно отзывались объ его операціяхъ. Наконецъ, революція, крушеніе надеждъ на выигрышъ войны и вся Сибирская трагедія, кончившаяся смертью адмирала на высшемъ боевомъ посту за Россію.

Такъ заканчиваетъ свою книгу адм. Смирновъ: «Его скорбный взглядъ, отражавшій въ себѣ горе и мученье за несчастья Родины, всегда будетъ памятенъ и будетъ преслѣдовать тѣхъ, которые совершили предательство надъ нимъ, надъ Сибирскими арміями и надъ національной Россіей. Тѣмъ же, кто любитъ отечество, этотъ взглядъ всегда будетъ напоминать объ ихъ великомъ, еще неисполненномъ долгѣ передъ Родиной. Вождей гражданской войны принято называть «бѣлыми вождями». Бѣлый цвѣтъ есть признакъ чистоты намѣреній, честности жизни, искренности души. Ни къ кому другому такъ не подходитъ названіе «бѣлый вождь», какъ къ адмиралу Колчаку».

Мы горячо рекомендуемъ всѣмъ русскимъ людямъ независимо отъ того принадлежатъ ли они или нѣтъ къ русскимъ арміи и флоту эту полезную, поучительную и крайне интересную книгу. Вмѣстѣ съ тѣмъ они сдѣлаютъ и доброе дѣло, т. к. весь чистый доходъ съ продажи книги предназначенъ на дѣло, связанное съ именемъ адмирала Колчака. Книга крайне дешева и прекрасно издана Военно-Морскимъ Союзомъ, который будемъ надѣяться, не оставитъ своей полезной издательской дѣятельности и будетъ и впредь снабжать насъ такими хорошими и доступными книгами по военно - морскимъ вопросамъ.

КЪ АВТОРАМЪ МОРСКИХЪ КНИГЪ

Авторы русскихъ морскихъ книгъ, желающіе имѣть рецензіи о нихъ въ « Revue Maritime » благоволятъ направить экземпляръ для отзыва С. К. Терещенко,

Сергѣй Терещенко.

Опасная игра

Огромное впечатлѣніе, произведенное на семью европейскихъ народовъ германскими выборами лишній разъ подтвердило всю важность положенія, занимаемаго Германіей въ механизмѣ международной политики. Внутренне - политическая обстановка, характеризуемая фразой «Германія на перепутьи», пріобрѣтаетъ значеніе первостепенной важности внѣшнеполитическаго акта.

Необходимо имѣть въ виду, что роспускъ Рейхстага и назначеніе выборовъ канцлеромъ Брюнингомъ — довѣреннымъ лицомъ фельдмаршала Гинденбурга явились слѣдствіемъ кризиса въ области внутренней политики. Уже въ моментъ смерти Штреземана были очевидны всѣ элементы конфликта между буржуазными и пролетарскими партіями. Временное перемиріе, установленное между партіями во имя достиженія внѣшнеполитическихъ цѣлей, прекратило свое существованіе, какъ только политика Локарно принесла сносное разрѣшеніе репараціоннаго вопроса, прекращеніе иностраннаго финансоваго контроля и военной оккупаціи.

Державшаяся до этого пафосомъ надпартійной, національной работы такъ назыв. большая коалиція рухнула и ея мѣсто заняла ожесточенная борьба центральныхъ силъ. Теперь дѣло идетъ о начинающейся борьбѣ между германскимъ пролетаріатомъ и германской буржуазіей, а предметомъ спора является жгучій вопросъ о томъ, на чьи плечи взвалить тяжесть жертвъ во имя бюджетнаго оздоровленія.

Анализируя итоги выборовъ, многочисленные авторитетные наблюдатели единодушно отмѣчаютъ, что изъ массы нѣмцевъ, голосовавшихъ за списокъ № 9 (Гитлеръ) не больше 5% руководились при этомъ мотивами внѣшнеполитическаго характера. Въ сущности, всѣ партіи обѣщали въ этой области избирателю одну и ту-же программу (исправленіе восточной границы, пересмотръ Версальскаго мира), но интересы народной массы, остро испытывающей тяжесть экономическаго кризиса, толкали туда, гдѣ партійные лозунги сулили наиболѣе сильно - дѣйствующее противоядіе.

Сто семь депутатскихъ мѣстъ, получены Гитлеромъ и добыты обѣщаніями, сочетавшими націоналистическія требованія съ лозунгами своеобразнаго свойства: «Мы требуемъ уничтоженія незаработаннаго дохода и системы процентовъ, націонализаціи трестовъ, коммунализаціи большихъ магазиновъ и конфискаціи частной земельной собственности». Правда, послѣднее требованіе было срочно дополнено поясненіемъ, что рѣчь идетъ о конфискаціи земельной собственности евреевъ, но «суть» программы отъ этого не мѣняется. Раздавленная налогами, разоренная инфляціей средняя и мелкая буржуазія, страдающіе отъ кризиса крестьяне, прибѣгающіе мѣстами (въ Шлезвигъ - Голштиніи) къ террору, безработные — всѣ они несли свои голоса Гитлеру. Но наряду съ этими явными причинами, успѣху партіи бывшаго маляра способствовали также и обстоятельства «деликатнаго» свойства, придающія выборной кампаніи и ея исходу тревожный характеръ.

Есть вѣскія основанія думать, что избирательная агитація націоналъ - соціалистовъ частично субсидировалась Москвой и что существуетъ нѣкое «дѣловое» соглашеніе между штабомъ Гитлера и агентами Сталина въ Германіи. Имѣются солидныя дан-

ныя для утвержденія, что работа «расистовъ» нѣкоторыми высокопоставленными лицами въ министерствѣ Рейхсвера, располагающаго, какъ извѣстно, большимъ секретнымъ фондомъ. Лишь на-дняхъ, на процессѣ трехъ офицеровъ, обвинявшихся въ заговорѣ противъ государства, выяснилось, что министръ юстиціи Бредтъ воспротивился оглашенію товарищемъ министра Цвайгертомъ документовъ, «компрометтирующихъ Гитлера и Рейхсверъ».

Не составляетъ, наконецъ, секрета, что многомилліонные расходы Гитлера на агитацію и содержаніе «ударныхъ отрядовъ» оплачиваются магнатами тяжелой индустріи Рура и Вестфаліи. Въ разгарѣ предвыборной борьбы, по распоряженію директоровъ «трестовъ» на грандіозныхъ фасадахъ фабрикъ были выставлены призывы къ рабочимъ голосовать за Гитлера.

Такимъ образомъ, получается пестрая картина переплетающихся интересовъ и рискованныхъ ставокъ, тонкихъ разсчетовъ и азарта. Хорошо информированные наблюдатели видятъ въ вождѣ расистовъ Гитлерѣ всего лишь своего рода «мегафонъ» — громкоговоритель, но разноситъ онъ съ огромной силой голосъ народнаго гнѣва и недовольства. «Мегафономъ» разсчитываютъ воспользоваться для своихъ цѣлей и магнаты промышленности, готовящіеся къ серьезному конфликту съ соціалистическими синдикатами, и нѣкоторые круги Рейхсвера, разрабатывающіе планъ «военно - политическихъ дерзаній». Полны надеждъ и агенты Сталина, радостно подсчитавшіе свои 76 мѣстъ въ парламентѣ. И нужно сказать, что обстановка даетъ право московскимъ провокаторамъ разсчитывать на новые успѣхи. Война и періодъ инфляціи привели къ тому, что въ Германіи 70% населенія принадлежатъ къ пролетаріату, число безработныхъ уже превысило 4 милліона, идетъ тяжелая зима, обостреніе лишеній. А финансовый кризисъ требуетъ жертвъ, новаго самоограниченія.

Скандалъ съ гибелью военнаго летчика на территоріи СССР помогъ пріоткрыть слегка покровъ тайны, окутывающей связь между красной арміей и Рейхсверомъ, хотя военный министръ генералъ Гренеръ поспѣшилъ выступить съ опроверженіями. Но въ тоже время, стало извѣстно, что на происходившихъ недавно большихъ маневрахъ въ первомъ «Wehrkreis», вблизи Кенигсберга, присутствовали съ почетомъ принятые многочисленные «краскомы». Нужно отмѣтить, что первый «Wehrkreis», занимаетъ особо-важное положеніе въ активности Рейхсвера. Особая важность этого района видна и на томъ вниманіи, какое удѣляется выбору командующаго лица. Смѣнившій генерала Зеекта Гейе занималъ до этого постъ командующаго I «Wehrkreis», въ Кенигсбергѣ, и былъ замѣщенъ во главѣ Truppenamt генераломъ фонъ-Гаммерштейномъ, слывущимъ... большимъ другомъ красной арміи. Въ разгарѣ избирательной агитаціи гитлеровцы устроили въ Кенигсбергѣ большой парадъ, причемъ необходимо отмѣтить, что коммунистическія организаціи В. Пруссіи ни разу не безпокоили населеніе столь знакомыми остальной Германіи нападеніями. А по-близости отъ резиденціи генерала Бломберга, на фронтонѣ правительственнаго зданія красуется огромная надпись:

«Нѣмцы, помните о Зап. Пруссіи, Мемелѣ, Данцигѣ, Сольдау, Верхней Силезіи, Шлезвигѣ, Эупенъ и Монмеди и Эльзасъ - Лотарингіи!»

И, однако, несмотря на всѣ тревожныя симптомы, не смотря на парады «Стальной Каски», съ участіемъ 100.000 блестяще - тренированныхъ готовыхъ въ бой комбатантовъ — авторитетные наблюдатели столь-же единодушно отрицаютъ возможность новаго кровопролитія на поляхъ сраженій. При этомъ, дѣло не въ томъ только, что при всей эффектности успѣховъ Гитлера, за него было подано всеже только 6.400.000 голосовъ изъ 34 милліоновъ голосовавшихъ избирателей. Еще болѣе дѣйствительную роль играетъ то обстоятельство, что Германія не располагаетъ въ данное время необходимыми для веденія войны денежными средствами. Финансовое положеніе настолько печально, что внѣшній заемъ является вопросомъ жизни или смерти. Уже извѣстно, что директоръ Рейхсбанка Лютеръ готовится къ поѣздкѣ въ Парижъ, Лондонъ и Нью-Іоркъ для личныхъ переговоровъ о займѣ 200 милліоновъ долларовъ. Американскіе банкиры по этому поводу указали, что судьба займа находится всецѣло въ зависимости отъ того, сумѣетъ ли Германія удержаться на пути мирнаго и нормальнаго государственнаго строительства.

Видный французскій спеціалистъ по международной политикѣ откровенно призналъ, что для сосѣдней Германіи въ данное время опасности войны не существуетъ. Правда, того-же нельзя будетъ сказать лѣтъ черезъ пять, но сейчасъ настоящая опасность связана съ тѣмъ что Германія переживаетъ тяжелый внутренній кризисъ, что ея финансовое благополучіе и соціальное здоровье находятся въ опасности. Грозные признаки анархіи и коммунистической заразы — вотъ нависшая надъ страной угроза, и Москва не даромъ ожидаетъ, что немалое количество сторонниковъ Гитлера уйдутъ отъ него въ коммунистическіе ряды.

Разработавши программу строгой экономіи, готовясь прибѣгнуть въ случаѣ необходимости къ диктаторскимъ мѣрамъ, кабинетъ Брюнинга, сильный поддержкой Гинденбурга, дѣлаетъ чрезвычайныя усилія для оздоровленія страны. Предостереженіе американскихъ банкировъ предрѣшило путь, которымъ пойдетъ власть въ Германіи, если сможетъ парализовать вліяніе «опасной игры». «Гостепріимство» генерала Бломберга доказываетъ, что до осуществленія такой задачи еще очень далеко.

А. Мищенко.

Портной **Ф. И. Агѣевъ**

БОЛЬШОЙ ВЫБОРЪ

англійскихъ и французскихъ матерій

19, rue Tiphaine, Paris (15)

Métro: La Motte - Picquet

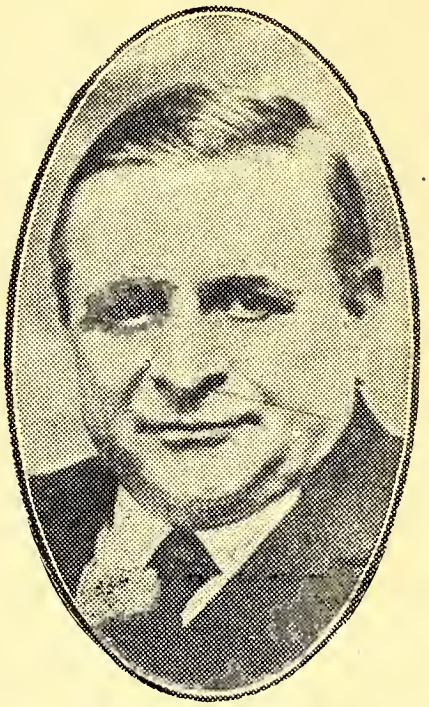

Редакторъ газеты «La Victoire» Густавъ Эрве.

Вѣрные друзья Россіи

Извѣстно съ какимъ общимъ возмущеніемъ встрѣтила французская печать наглый протестъ парижскаго полпреда по поводу возложенія казаками вѣнка на могилу Неизвѣстнаго Солдата. Но самую пламенную статью написалъ въ своей газетѣ Густавъ Эрве, озаглавивъ ее «Vive la Russie!»

«Русскіе комбатанты имѣютъ право съ высоко-поднятой головой приблизиться къ гробницѣ подъ Тріумфальной Аркой» пишетъ онъ и далѣе выражаетъ сожалѣніе, что русскимъ инвалидамъ во Франціи не положена пенсія, дѣти русскихъ не могутъ безплатно обучаться въ лицеяхъ, а заслуженные и старые годами русскіе генералы и полковники принуждены зарабатывать свой хлѣбъ тяжелой работой на фабрикахъ. Онъ заключаетъ свою статью прочувственнымъ обращеніемъ къ «Генералу Миллеру, Богаевскому, Баратову и ко всѣмъ благороднымъ русскимъ, друзьямъ свѣтлыхъ и черныхъ дней Франціи»...

ВОПРОСЫ ДНЯ

Событій много, кругомъ бурлитъ жизнь. Всюду смѣлые и предпріимчивые работаютъ не покладая рукъ, преодолѣваютъ препятствія, творятъ новые историческіе факты.

Ну а мы? Воспрянули духомъ, сплотились, готовы выступить единымъ фронтомъ?

Не будемъ закрывать глаза на суровую дѣйствительность: въ нашей средѣ все еще много благодушныхъ россійскихъ обывателей до сихъ поръ вѣрящихъ, что кто то свернетъ шею большевикамъ и самоотверженно будетъ лить воду на нашу мельницу.

Лѣнивые бездѣльники и равнодушные согласны на все, они ставятъ одно условіе: «не тронь меня, усталъ, дай посидѣть тихонько въ уголкѣ, мѣшать не буду, дѣйствуй, а мы... мы посмотримъ».

Этими настроеніями только и можно объяснить распространеніе дикихъ теорій о самоликвидаціи коммунистовъ, о ихъ эволюціи, отсюда же и вѣра въ помощь со стороны... Сейчасъ послѣднее увлеченіе этихъ «тонкихъ политиковъ» событія въ Германіи.

Нельзя, конечно, отрицать, что общая обстановка сейчасъ рѣзко измѣнилась. И въ Совѣтской Россіи и на Западѣ назрѣваютъ крупныя событія.

Но чтобы ни случилось, нужно твердо помнить, что чѣмъ серьезнѣе положеніе, тѣмъ напряженнѣе должна быть наша работа по организаціи и спайкѣ вѣрныхъ національной Россіи силъ. **При нашемъ бездѣйствіи самая благопріятная обстановка будетъ использована во вредъ національной Россіи. Принятыя безъ насъ рѣшенія всегда будутъ направлены противъ самыхъ жизненныхъ интересовъ нашей родины.**

Благодушные «наблюдатели» дѣлаются сейчасъ тяжкими преступниками, которымъ нѣтъ оправданій. Благодаря имъ огромныя силы эмиграціи остаются разрозненными и инертными. Посмотрите кругомъ. Кромѣ сохранившихъ свою спайку военныхъ организацій, десятки мелкихъ партій и группировокъ, занятыхъ полемикой, бумажными резолюціями, потерявшія авторитетъ.

Оздоровленіе должно прийти снизу, съ мѣстъ, гдѣ уже проходитъ увлеченіе «житейской суетой» и дѣлаются, пока еще разрозненныя, попытки начать серьезную работу.

***

Какъ мы должны оцѣнивать новый разгулъ краснаго террора? Скажемъ кратко: Сталинъ рубитъ сукъ, на которомъ сидитъ со всей своей шайкой. Почему? Другого выхода нѣтъ, всѣ надежды на пятилѣтку провалились, озлобленной толпѣ нужно бросить кость, она уже начинаетъ добираться до партійныхъ верховъ, понимать, что двухъ смертей не бываетъ, а одной не миновать.

Ростъ отчаянія — вотъ самое характерное явленіе въ современномъ положеніи Совѣтской Россіи.

Основной вопросъ: удастся ли большевикамъ и эти настроенія использовать въ своихъ интересахъ? Объ этомъ въ слѣдующій разъ.

В. Л.

Изъ походной книжки

Походъ продолжается. (Поэтому умѣстна вполнѣ и походная книжка). Измѣнились только формы борьбы. Но борьба остается непримиримой, вѣра въ побѣду не утрачивается. Она крѣпнетъ. Время — надежный, солидный и всепобѣждающій союзникъ. Время — съ нами и за насъ. Наша роль въ создавшейся обстановкѣ можетъ быть велика. Даже — при нѣкоторыхъ условіяхъ — рѣшающа. Наши обязанности — многообразны и отвѣтственны. Но главнѣйшая изъ нихъ — не «плестись» за временемъ, а быть впереди. Или точнѣе: **быть готовыми, по первому зову и въ кратчайшій срокъ, оказаться впереди.** «Толкать время» мы всѣ не можемъ. Это есть работа — отвѣтственнѣйшая и труднѣйшая — вождя, руководителей, по-нашему, по-военному — командировъ и начальниковъ. Это область стратегіи. Но никакіе, даже и самые мудрѣйшіе планы стратегіи не увѣнчаются успѣхомъ, если въ рѣшительный моментъ и въ рѣшительномъ мѣстѣ не на кого будетъ опереться тактически, если не будетъ сосредоточенія необходимыхъ силъ, спайки, дисциплины, вѣры въ вождя и готовности ему повиноваться до конца.

***

Безъ мудрствованія, безъ споровъ, безъ пресловутыхъ нашихъ «сомнѣній и самоанализа» громадная масса эмиграціи это понимаетъ. Понимаетъ — да· будетъ намъ здѣсь позволено съ нѣкоторыми оговорками такъ выразиться — инстинктивно. Держится сплоченно. Духовно, безъ всякаго внѣшняго принужденія, **безъ «палки» подчиняетъ себя войсковой дисциплинѣ.** И даже если бы мнѣ указали тутъ на случай отхода отъ войсковыхъ организацій, я, думаю, имѣлъ бы полное основаніе отвѣтить, что каждый отдѣльный случай требуетъ изслѣдованія. Дружескаго, сердечнаго и разумнаго изслѣдованія. Ибо, несомнѣнно, здѣсь должно оказаться больше личнаго раздраженія, мелкихъ обидъ, чаще всего проявленіе безхарактерности, слабоволія, послѣдствій матеріальной нужды... Глубокихъ, принципіальныхъ расхожденій нѣтъ. И духовно большинство «отошедшихъ» не порвали, не могутъ порвать съ оставшимися. Провокаціонная работа большевиковъ здѣсь безплодна.

Побольше разумной гибкости въ организаціяхъ, больше сердечной терпимости и больше пониманія «духа» воинской дисциплины. Родина прежде всего!

***

Покойный Главнокомандующій, человѣкъ рыцарственной складки и смѣлый политикъ, истинный вождь, создатель «врангелевщины» — характернѣйшей страницы бѣлой борьбы — и убѣжденный монархистъ, не скрывая своихъ убѣжденій, звалъ всѣхъ, кому дорого освобожденіе Родины. Онъ находилъ нужнымъ въ Крыму проводить въ жизнь то, что многіе называли, не безъ враждебности, «лѣвой политикой». Но эту политику онъ ввѣрялъ «правымъ рукамъ», считая, что этими руками управляютъ головы національно мыслящія и сердца глубоко любящія свою родину.

На одномъ изъ недавнихъ собраній молодежи въ Парижѣ, собравшіеся, (въ большинствѣ пожилые люди), могли услышать слова — простыя, какъ это и должно быть, но глубоко вѣрныя: призывъ къ объединенію въ борьбѣ съ большевиками не столько отъ крайнихъ правыхъ до крайнихъ лѣвыхъ, сколько **отъ русскаго къ русскому.** Въ устахъ молодыхъ людей это очень цѣнная мысль, или — скорѣе — чувствованіе.

Какъ военные люди, мы не только, по разумной традиціи, чужды политики, но и «плохіе» политики вообще. Въ борьбѣ за освобожденіе Родины для насъ важно не «какъ вѣруешь», а вѣруешь-ли. Вѣрующіе могутъ быть и должны быть въ однихъ рядахъ. Это можетъ не нравиться ни лѣвымъ, ни правымъ, но это — залогъ побѣды.

***

Въ январѣ 1920 года «чрезвычайная слѣдственная комиссія» допрашивала въ Иркутскѣ измученнаго, истерзаннаго, подло преданнаго Колчака. «Очень важно» было комиссіи знать, какихъ политическихъ взглядовъ держится или держался адмиралъ. Точно это могло его «оправдать». Онъ отвѣчалъ смѣло и честно. Отвѣчалъ и за себя и за всѣхъ колчаковцевъ-офицеровъ:

— Раньше было трудно сказать, какихъ политическихъ убѣжденій офицеръ, т. к. такого вопроса до войны не существовало; если бы кого-нибудь изъ офицеровъ спросили тогда: «къ какой партіи вы принадлежите?», то вѣроятно, онъ сказалъ бы: «ни къ какой партіи не принадлежу, и политикой не занимаюсь».

По-истинѣ, хорошее, честное и благородное было для насъ время «раньше» — **и дай Богъ, чтобы оно какъ можно скорѣе вернулось.**

А. Эфесъ.

РУССКІЙ ДОМЪ

Sainte Géneviève des Bois

Этотъ **Домъ Отдыха,** построенный благодаря щедрости Miss Dorothy, занимаетъ половину стараго владѣнія de la cossonerie à Sainte Géneviève des Bois.

Вторая половина поступила въ продажу участками въ 400-500 кв. метровъ — всѣ на улицу, съ водой и электричествомъ — при посредствѣ антрепризы Netter.

Русскіе, проживающіе въ Парижѣ и ищущіе для себя пріятный уголокъ, чтобы построить на немъ собственный домикъ, конечно, заинтересуются этимъ извѣстіемъ и несомнѣнно пожелаютъ пріобрѣсти участокъ въ этомъ паркѣ, который въ будущемъ составитъ маленькій русскій городокъ въ самой красивой окрестности Парижа.

Предпріятіе Netter, 40, rue des Mathurins à Paris, даетъ всѣ необходимыя справки и согласно предоставить самыя льготныя условія, какъ по покупкѣ земли, такъ и по постройкамъ.

На минѣ Перникъ

(Письмо изъ Болгаріи).

Въ воскресенье, 28-го сентября, на минѣ Перникъ состоялось торжественное освященіе памятника русскимъ, нашедшимъ здѣсь вѣчное упокоеніе, сооруженнаго самими русскими Перничанами.

Русскіе ученые, вернувшіеся изъ поѣздки по Болгаріи послѣ закрытія пятаго, съѣзда, отозвались на приглашеніе посѣтить мину Перникъ, познакомиться на мѣстѣ съ условіями жизни и работъ русскихъ воиновъ на Перникѣ и присутствовать на освященіи русскаго памятника.

Дирекція мины Перникъ, узнавъ о прибытіи высокихъ гостей, также пожелала принять участіе въ ихъ встрѣчѣ и пріемѣ, и это скромное русское торжество превратилось въ большой русско - болгарскій праздникъ. Гости изъ Софіи разновременно прибывали на Перникъ, — кто поѣздомъ, кто автомобилемъ.

Среди гостей: министръ торговли г. Мишайковъ, Профессоръ Златарскій, русскіе профессора Кизеветтеръ, Струве, Ильинъ, Буйницкій, Долинскій, Демосфеновъ, Исаевъ, Малышевъ, Докторъ Штумпфъ и другіе. Здѣсь были также прибывшіе изъ Софіи представители Русскаго Обще - Воинскаго Союза, Начальники частей и Предсѣдатель Союза Ветерановъ Освободительной войны.

Генералъ Зинкевичъ привѣтствуетъ гостей и особенно благодаритъ нашихъ ученыхъ, которые оказали честь своимъ посѣщніемъ.

Профессоръ Кизеветтеръ высказываетъ свою радость, что удалось посѣтить Перникъ и ближе познакомиться съ работающими здѣсь русскими воинами.

— Какъ историкъ и, какъ ученый, говоритъ онъ, посвятившій всю свою жизнь изученію исторіи нашей великой родины, — могу сказать вполнѣ опредѣленно, что **великая Россія возстановится во всей своей славѣ.**

Профессоръ Струве вспомнивъ Вождей Добровольческой и Русской Армій, чьи портреты развѣшаны по стѣнамъ собранія, въ искреннихъ и простыхъ словахъ высказалъ увѣренность въ Воскресеніи Великой Россіи.

Генералъ Абрамовъ отъ имени русскаго воинства благодарилъ профессоровъ за ихъ моральную поддержку, за тѣ теплыя слова, которыя они высказали и за посѣщеніе Перничанъ.

— Какъ въ бою помощь сосѣдей и съ тыла имѣютъ огромную роль, — говоритъ Ген. Абрамовъ, — такъ и сейчасъ мы цѣнимъ ту поддержку, которую намъ оказываютъ наши ученые, поддерживая насъ въ той борьбѣ, которую мы вели и продолжаемъ вести во имя Родины. Сейчасъ мы открываемъ на Перникѣ памятникъ тѣмъ русскимъ воинамъ, которые погибли здѣсь, не дождавшись Воскресенія Россіи. Лучшей же для нихъ памятью и памятникомъ для тѣхъ сотенъ и тысячъ могилъ, которыя мы оставили на поляхъ чести Юга Россіи, въ Крыму и Тавріи, — является сознаваемый нами долгъ вести эту борьбу до сверженія большевиковъ и въ единеніи съ вами и при вашей поддержкѣ мы долгъ свой до конца выполнимъ.

Затѣмъ, въ театрѣ мины С. Анны состоялся прекрасно сервированный болѣе чѣмъ на 100 человѣкъ обѣдъ отъ дирекціи мины.

За обѣдомъ г. Министръ Мишайковъ сказалъ прочувственное слово, отмѣтивъ значеніе для культурнаго міра русской науки и высказалъ горячую увѣренность, что страна, имѣющая такую исторію и такія научныя силы, — вновь возродится и займетъ подобающее мѣсто покровительницы славянъ.

Главный Директоръ мины въ своемъ привѣтствіи, благодаря за посѣщеніе, подчеркиваетъ, что русскіе ученые являются двойными гостями и ихъ болгаръ, и работающихъ на минѣ русскихъ рабочихъ; ему особенно пріятно засвидѣтельствовать, что русскіе, вынужденные изъ за куска хлѣба стать на непривычныя тяжелыя минныя работы, вызываютъ съ его стороны и со стороны администраціи мины чувство восхищенія за свою добросовѣстную работу, дисциплинированность и порядокъ и, что эти воины - минеры съ достоинствомъ, терпѣливо и смиренно несутъ тяжелый крестъ, ниспосланный имъ судьбою. Далѣе, Главный Директоръ провозглашаетъ здравицу за скорѣйшее освобожденіе **«Нашей Освободительницы России».**

Профессоръ Кизеветтеръ произнесъ тостъ за болгарскій народъ и Державнаго Вождя Царя Бориса, Профессоръ Струве поднялъ бокалъ за Русскій Обще - Воинскій Союзъ и за находящагося здѣсь Генерала Ф. Ф. Абрамова, а Генералъ Абрамовъ благодарилъ Министра Мишайкова и въ лицѣ Главнаго Директора администрацію мины за всегда сердечное отношеніе къ русскимъ рабочимъ на минѣ.

Всѣ тосты встрѣчаются громкими Ура и рускимъ и болгарскимъ національными гимнами, которые исполняются играющими за обѣдомъ двумя оркестрами: миннымъ струннымъ и русскимъ балалаечнымъ.

Вдохновенная рѣчь профессора Долинскаго «за героевъ войны пошедшихъ подъ землю за Россію»; привѣтствіе предсѣдателя союза ветерановъ освободительной войны Генерала Никольскаго; благодарность Генерала Зинкевича и подмѣченное имъ рѣдкое явленіе, когда за однимъ столомъ сидятъ и Министръ, и администрація мины и русскій шахтеръ - работникъ; — это отношеніе говоритъ за то, что Болгары поняли исключительное положеніе русскаго рабочаго - воина - шахтера!

Около 4-хъ часовъ дня всѣ уже, во главѣ съ Министромъ Мишайковымъ, на кладбищѣ; передъ глазами выростаетъ огромный памятникъ (6-7 метровъ высоты) изъ камня — усѣченная пирамида, напоминающая памятникъ въ Галлиполи; къ памятнику ведетъ нѣсколько ступенекъ и воздвигнутъ онъ на разработанной площадкѣ, наверху кладбища; на памятникѣ надпись: **«Русскіе Русскимъ 1930 г.»** Послѣ освященія памятника Генералъ Зинкевичъ кратко знакомитъ съ исторіей возникновенія этого памятника и съ той отзывчивостью, съ которой отнеслись русскіе перничане. Черезъ Перникъ прошло около 5-6 тысячъ русскихъ; бывало здѣсь **три** тысячи и даже болѣе одновременно русскихъ рабочихъ; сейчасъ осталось около 350 человѣкъ; каждый Перничанинъ, узнавшій о постройкѣ памятника, — счелъ своимъ долгомъ внести свою лепту на его сооруженіе. Генералъ Зинекевичъ отмѣтилъ заслуги кмета города Перникъ, предоставившаго для упокоенія русскихъ отдѣльное мѣсто; подчеркнулъ работу комитета по сооруженію памятника, инженера Берладина, составившаго проэктъ и наблюдавшаго за постройкой; указалъ на добросовѣстность тѣхъ русскихъ и болгаръ, которые работали по возведенію этого монумента.

П. Я.

Хроника

ВЪ СОЮЗѢ ИЗМАЙЛОВЦЕВЪ

Парижъ.

5 октября «Союзомъ Измайловцевъ» въ присутствіи Е. В. Князя Гавріила Константиновича и многочисленныхъ приглашенныхъ гостей Высоко преосвященнѣйшимъ епископомъ Серафимомъ былъ отслуженъ молебенъ съ провозглашеніемъ вѣчной памяти Основательницѣ, Державнымъ шефамъ полка и всѣмъ измайловцамъ на полѣ брани павшимъ, въ смутѣ убіеннымъ и въ мирѣ умершимъ. Послѣ доклада ген. Киселевскаго была прочтена рѣчь отсутствовавшаго по болѣзни проф. ген. Геруа. Затѣмъ делегаціи отъ всѣхъ Гвардейскихъ частей неизмѣнныхъ боевыхъ спутниковъ и соратниковъ полка-юбиляра привѣтствовали «Союзъ Измайловцевъ» съ 200-лѣтней годовщиной со дня основанія полка. Минута была торжественная. Великіе образы и тѣни прошлаго, славныя «дѣла давно минувшихъ лѣтъ», вставали въ памяти и рождали твердую увѣренность въ сердцахъ, что Россія, ея Армія и ея Гвардія безсмертны и часъ ихъ возрожденія уже недалекъ.

Вечеромъ состоялся товарищескій обѣдъ измайловцевъ.

Почетный предсѣдатель Союза Измайловцевъ Е. И. В. Вел. Князь Андрей Владиміровичъ по причинѣ болѣзни не присутствовалъ.

Отъ Редакціи «Часового» на юбилейномъ собраніи «Союза Измайловцевъ» Е. В. Тарусскій передалъ слѣдующее привѣтствіе:

Военный и военно - морской журналъ «Часовой» привѣтствуетъ Союзъ Измайловцевъ въ памятный для нихъ день — двухсотлѣтнюю годовщину со дня основанія полка.

Л.-Гв. Измайловскій полкъ былъ однимъ изъ Славнѣйшихъ полковъ доблестной Арміи Россійской — и потому особенно пріятно, что кадръ Измайловцевъ сохранился, несмотря на всѣ испытанія и страшныя потери полка въ войну и революцію.

Будущее сокрыто во мракѣ. Сроки неизвѣстны... Но прошлое все передъ нами. И на страницахъ исторіи Россійскаго Государства навѣки записано, что штыки измайловцевъ всегда и неизмѣнно были направлены противъ враговъ Отечества.

Гдѣ были измайловцы — тамъ были побѣды. Гдѣ будутъ измайловцы — тамъ будутъ побѣды.

А «Союзу Измайловцевъ» судьбою предназначена великая и почетная задача возродить свой родной полкъ въ рядахъ будущей Русской Арміи».

Лондонъ

Въ Воскресенье 5-го октября, передъ Чудотворной Иконой Курской Божіей Матери, въ домовой церкви князя В. Э. Голицына въ Чессингтонѣ (около Лондона), былъ отслуженъ Преосвященнымъ Николаемъ, Епископомъ Лондонскимъ, торжественный молебенъ по случаю двухсотлѣтія основанія Лейбъ-Гвардіи Измайловскаго полка съ провозглашеніемъ вѣчной памяти Державной Основательницѣ полка Императрицѣ Аннѣ Іоанновнѣ, и всѣмъ слѣдующимъ Русскимъ Государямъ и Государынямъ — полковникамъ и шефамъ полка; а также всѣмъ членамъ Императорскаго Дома, числившимся въ спискахъ полка, и всѣмъ Измайловцамъ

За болезнью бывшаго командира Лейбъ-Гвардіи Измайловскаго полка, Генералъ-Маіора Бориса Владиміровича Геруа, его представляли на молебнѣ Владиміръ Борисовичъ и Елена Борисовна Геруа. Среди прусутствующихъ — Княгиня Е. Г. Голицына, Графиня М. Г. Клейнмихель, Княгиня М. В. Мещерская, Князь В. Э. Голицынъ, Генералъ В. П. Гальфтеръ, Графъ В. Ф. Клейнмихель, полковникъ В. С. Потѣхинъ, Графъ В. Б. Борхъ.

АЛЬБОМЪ ГЕОРГІЕВСКИХЪ КАВАЛЕРОВЪ

Центральное Правленіе Общества Кавалеровъ Св. Георгія и Георгіевскаго Оружія, въ Югославіи, приступило къ изданію **Альбома** всѣхъ Кавалеровъ ордена Св. Великомученика и Побѣдоносца Георгія и Георгіевскаго Оружія, съ цѣлью: 1) — Увѣковѣченія памяти лицъ, имѣющихъ наивысшую боевую награду и 2). — Разсылки **Альбома** во всѣ Учебныя Заведенія въ Зарубежьи для учащейся молодежи, съ чисто воспитательной цѣлью — культивированія любви къ Родинѣ и Ея лучшимъ сынамъ. Учрежденная при Обществѣ Комиссія обращается ко всѣмъ съ просьбой возможно шире распространить настоящее обращеніе. Желающіе быть помѣщенными въ **Альбомъ** приглашаются прислать не позже 15 ноября, а съ Дальняго Востока, изъ Америки, Африки и Австраліи не позже 15 января наступающаго года свои фотографическія карточки, по возможности въ военной формѣ (размѣръ безразличенъ, но по техническимъ условіямъ желательно не менѣе какъ 6×9) и описаніе подвига въ той подробности, въ какой онъ былъ изложенъ въ приказѣ о награжденіи, съ указаніемъ даты въ соч. Приказа или Приказа по Арміи съ № его; а при неимѣніи такой справки описаніе подвига должно быть подкрѣплено показаніями двухъ членовъ Общества. Кромѣ того помѣстить настоящій чинъ и должности — послѣднюю въ Импер. Арміи и Добровольческой. Въ виду неимѣнія достаточныхъ средствъ для изданія **Альбома** устанавливается предварительная подписка: въ картонномъ переплетѣ 80 динаръ, или 1,60 амер. доллара.

Подписка принимается съ присылкой не менѣе половины подписной цѣны теперь же и къ 15 января и марта будущаго года должна быть выслана вторая половина подписной цѣны. По изданіи **Альбома** въ очень ограниченномъ числѣ экз., цѣна на него будетъ повышена.

Всю корреспонденцію по сему адресовать на имя Предсѣдателя Комиссіи, — Генералъ-Лейтенанта **З. А. Мартынова,** по адресу: Югославія. Бѣлградъ, ул. Проте Матеіе, 3.

Члены комиссіи: Ген.-Лейт. **Мартыновъ,** Полковники — **Криницкій** и **Тихоцкій** и капитанъ **Мордвиновъ.**

МАРСЕЛЬСКОЕ ОТДѢЛЕНІЕ СОЮЗА ГАЛЛИПОЛІЙЦЕВЪ

Марсельское отдѣленіе Союза Галлиполійцевъ ведетъ свое существованіе съ 22 ноября 1924 года. Мало Галлиполійцевъ было въ ту пору въ Марсели и его окрестностяхъ; занятые своимъ устройствомъ, прикрѣпленіемъ къ мѣсту, поисками работъ, труда, занятій, они не были объединены, но при взаимныхъ встрѣчахъ другъ съ другомъ, у каждаго нарастало сознаніе въ необходимости періодически, возможно чаще, встрѣчаться всѣмъ Галлиполійцамъ, объединиться въ одну семью.

Первымъ, перешедшимъ отъ словъ къ дѣлу, былъ чиновникъ военнаго времени Журвенко, положившій много труда, заботъ, усилій къ созданію въ Марсели кружка Галлиполійцевъ. Въ началѣ ноября 1924 г. онъ съ другими Галлиполійцами обратился къ подполковнику Ушакову съ просьбой объединить Галлиполійцевъ живущихъ въ Марсели и его окрестностяхъ и возглавить это объединеніе. Полковникъ Ушаковъ согласился. 22 ноября 1924 г. — историческій для Галлиполійцевъ день — годовщина высадки въ Галлиполи 1-го Арм. корпуса — Галлиполійцы, въ числѣ 9-ти человѣкъ, собрались на благодарственный молебенъ.

На слѣдующій день, 23 ноября, на общемъ собраніи единогласно постановлено было организоваться въ особое отдѣленіе, съ подчиненіемъ центральному Парижскому союзу. Затѣмъ единогласно были избраны: предсѣдателемъ Подполковникъ Ушаковъ, секретаремъ чиновникъ Журвенко, нѣсколько позже, казначеемъ Подпоручикъ Частій. Отдѣленіе стало на ноги. Его первые шаги были направлены къ объединенію Галлиполійцевъ въ одну тѣсную, дружную семью: часто созывались общія собранія, читались информаціи, присутствующіе дѣлились своими воспоминаніями, свѣдѣніями; принимались мѣры къ объединенію съ другими воинскими организаціями Марселя.

Къ началу 1926 года въ отдѣленіи было 16 человѣкъ. 1926 годъ для всѣхъ русскихъ организацій въ томъ числѣ и для Марсельскаго отдѣленія союза Галлиполійцевъ, былъ довольно тяжелымъ: экономическій кризисъ во Франціи вызвалъ безработицу, и отдѣленію пришлось изыскивать способы добыванія средствъ, членскіе взносы оказались совершенно недостаточными. Былъ устроенъ большой вечеръ, послѣ котораго образовалась касса взаимопомощи. Всего за время своего существованія касса выдала 3.110 фр. ссудами и 3.095 фр. 55 с. пособіями не подлежащими возвращенію. Столь широкая помощь, такой сердечный откликъ на всякій призывъ о поддержкѣ наглядно свидѣтельствуетъ, что правленіе отдѣленія прилагало всѣ свои силы, опытъ и умѣніе изыскивать средства для нуждъ отдѣленія. Отдѣленіе между прочимъ всегда шло широко на помощь всѣмъ дружественнымъ воинскимъ организаціямъ г. Марселя. Кромѣ того, Правленіе приложило много труда и пользы къ сплоченію Галлиполійцевъ, къ созданію тѣсной, дружной, крѣпко спаянной семьи. Единогласное избраніе въ члены правленія однихъ и тѣхъ же лицъ, служитъ самымъ наглядным примѣромъ довѣрія имъ со стороны членовъ отдѣленія.

Въ 1930 г. прибыла изъ Болгаріи рабочая группа подъ командой полковника **Калашникова,** которая значительно пополнила ряды отдѣленія. Генералъ Кутеповъ, ознакомившись съ содержаніемъ обзора дѣятельности правленія, прислалъ на имя подполковника **Ушакова** почто - грамму слѣдующаго содержанія: — «Сердечно благодарю Васъ и всѣхъ чиновъ Марсельскаго Отдѣленія Союза Галлиполійцевъ за память, поздравленія и добрыя пожеланія. Съ большимъ интересомъ ознакомился съ краткимъ обзоромъ дѣятельности Отдѣленія. Вижу, что родные Галлиполійцы по прежнему держатся дружно вмѣстѣ и поддерживаютъ другъ друга. Шлю Вамъ и всѣмъ чинамъ ввѣреннаго Вамъ Отдѣленія мой душевный привѣтъ. Генералъ Кутеповъ».

СЛѢДСТВІЕ ПО ДѢЛУ О ПОХИЩЕНІИ ГЕН. КУТЕПОВА

10 октября 1930 г. въ помѣщеніи Обще-Воинскаго Союза состоялось засѣданіе комитета, вѣдавшаго сборомъ пожертвованій на разслѣдованіе дѣла о похищеніи генерала Кутепова. Въ этомъ засѣданіи, подъ предсѣдательствомъ генерала Е. К. Миллера, былъ заслушанъ подробно докладъ о результатахъ работы слѣдственной и розыскной частей.

Изъ доклада выяснилось, что розыскная часть обслѣдовала со всей доступной полнотой круги, на которые могло падать подозрѣніе въ причастности къ совершенному злодѣянію, и пути, по которымъ злоумышленники могли увезти генерала Кутепова послѣ его похищенія. Слѣдственная же часть опросила самымъ тщательнымъ образомъ большое число лицъ, какъ бывшихъ сотрудниковъ генерала Кутепова, такъ и не бывшихъ съ нимъ въ служебныхъ отношеніяхъ, какъ свидѣтелей, которые могутъ такъ или иначе освѣтить обстоятельства, при коихъ было совершено это вопіющее преступленіе.

Работа и слѣдственной, и розыскной части, протекая въ порядкѣ частнаго разслѣдованія и въ условіяхъ нашего эмигрантскаго положенія, встрѣчала множество затрудненій на своемъ пути за отсутствіемъ права производства осмотровъ, обысковъ, задержаній и т. д. Всѣ результаты этой упорной, большой, кропотливой и сложной работы, были передаваемы, по мѣрѣ обработки ихъ, французскимъ слѣдственнымъ властямъ для закрѣпленія ихъ въ оффиціальномъ порядкѣ.

Результаты всей этой работы съ совершенной опредѣленностью приводятъ туда, гдѣ преступники могутъ оставаться безнаказанными, укрываясь за суверенитетъ чужеземной государственной власти и связанной съ нимъ экстерриторіальностью и дипломатической неприкосновенностью.

РѢЧЬ ПРОТОІЕРЕЯ Ф. МИЛЯНОВСКАГО

Болгарская газета «Обнова» въ отчетѣ о съѣздѣ русскихъ ученыхъ въ В. Търново напечатала полностью блестящую рѣчь протоіерея Ф. Миляновскаго.

ВОЙСКОВЫЕ ПРАЗДНИКИ

18-5 октября въ день Тезоименитства мученически убіеннаго Наслѣдника Цесаревича Алексѣя Николаевича — Атамана всѣхъ казачьихъ войскъ — Донское и Кубанское казачьи войска справляютъ свои войсковые праздники.

Въ воскресенье 19 октября въ церкви на рю Дарю состоится богослуженіе и затѣмъ обѣдъ по подпискѣ, на которомъ будетъ предсѣдательствовать Донской Атаманъ г.-л. Богаевскій.

КАЗАЧІЙ КОНЦЕРТЪ - БАЛЪ.

Въ субботу 1 ноября въ залѣ газеты «Пти Журналь», 21 рю Каде, состоится Грандіозный Общеказачій Концертъ - Балъ, устраиваемый благотворительнымъ Обществомъ «Казачья Помощь».

Въ составъ О-ва «Казачья Помощь» входятъ представители военныхъ и общественныхъ казачьихъ организацій разныхъ казачьихъ войскъ. Предсѣдатель — Донской Атаманъ г.-л. Богаевскій.

КНИГИ, ПОСТУПИВШІЯ ДЛЯ ОТЗЫВА:

Вячеславъ Шене. «КНЯЖЬЯ МЕСТЬ», эмигр. быль, издательство «Добро». Варшава.

«НОВѢЙШІЙ ПИСЬМОВНИКЪ» — под. ред. Н. Н. Брешко-Брешковскаго. Издательство «Добро» Варшава.

«ПОМНИ РОССІЮ» № 4, авг.-сент. 1930 г. ежем. иллюстр. журналъ руск. скаутовъ.

«АРТИЛЛЕРІЙСКІЙ ЖУРНАЛЪ» № 6 и 7. Парижъ

Биркинъ В. Н. «ОСИНОЕ ГНѢЗДО» повѣсти минувшихъ лѣтъ, IV т. Изд-во «Градъ Китежъ» Берлинъ 1930.

Л. Д. Любимовъ.

«НА РУБЕЖѢ НОВОЙ ЕВРОПЫ»

Очерки современной Польши.

Парижъ. — Складъ изд. кн. маг. «Возрожденіе»

Е. Кельчевскій. «ВЪ ЛѢСУ» ром. Парижъ 1930 г.

Ген. отъ-кав. А. М. Драгоміровъ. НАУКА ПОБѢЖДАТЬ СУВОРОВА». (отт. изъ № 11 «Воен. Вѣстника») Бѣлградъ 1930.

СБОРНИКЪ КОМЕДІЙ А. РЕННИКОВА

Въ настоящее время находится въ печати и въ концѣ октября выйдетъ въ свѣтъ новая книга **А. Ренникова «Комедіи»** — сборникъ пьесъ изъ эмигрантскаго быта. Въ книгу войдутъ трехактныя комедіи «Сказка Жизни», «Пестрая Семья» — «Чертова Карусель», а также нѣсколько одноактныхъ водевилей исценокъ. Пьесы не требуютъ сложной постановки и вполнѣ доступны скромнымъ техническимъ средствамъ эмигрантскаго театра.

Главное представительство — книжный складъ газеты «Возрожденіе»:

Paris, 2, rue de Sèze, Rennaissance.

Б. Р. П.

Въ С. А. С. Ш. вышелъ № 13 (отъ 1 октября) «Бюллетень Центра Братства Русской Правды въ С. А. С. Ш.». Въ номерахъ помѣщена статья А. А. Керсновскаго «Поможемъ фронту», сводка Б. Р. П. по Западной Россіи и Дальнему Востоку и Приморью.

НА ДОНУ И КУБАНИ

По свѣдѣніямъ Б. Р. П. на Дону полный развалъ казачьихъ хозяйствъ и обнищаніе. Много казаковъ выселено насильно на Сѣверъ. Казачество не перестаетъ мечтать о возстаніи. Устъ-Медвѣдицкій округъ даетъ наибольшее число партизанъ. Южная Кубань кишитъ зелеными, создающими нешуточную угрозу совѣтскимъ курортамъ, гдѣ красные вельможи живутъ подъ вѣчной угрозой самой жестокой расправы повстанцевъ. Курорты приходится усиленно охранять, но и такая охрана недостаточна и начинается повальное бѣгство коммунистическихъ паразитовъ изъ домовъ отдыха и санаторій. Казаки въ Совѣтской Россіи не перестаютъ ждать и надѣяться на помощь своихъ зарубежныхъ братьевъ - казаковъ.

ПРЕДСТАВИТЕЛИ РОКА.

Во главѣ Дальневосточнаго Отдѣла Русской Освободительной Казны въ память Царя Мученика Николая II сталъ генералъ-лейтенантъ Д. Л. Хорватъ. Во главѣ Американскаго Отдѣла — И. И. Сикорскій; Парижскаго Отдѣла — А. А. Керсновскій.

ОБРАЩЕНІЕ Б. Р. П. КЪ МОЛОДЕЖИ СОВѢТСКОЙ РОССІИ.

Молодежь Совѣтской Россіи! Вы всѣ, комсомольцы, студенты и учащіеся въ совѣтскихъ школахъ. Васъ хотятъ выварить въ красномъ котлѣ, выбить изъ васъ Русскую душу, сдѣлать васъ безсознательнымъ стадомъ, вѣрными цѣпными псами чуждой и враждебной народу власти. Не поддавайтесь хитрому красному насилію надъ вашей душой. Не давайте себя дурачить! Читайте старыя книги, распрашивайте старыхъ людей, какова была ваша Мать, Великая Россія! Долой постылую политграмоту! Требуйте независимой Русской науки! Учитесь быть Русскими и гордитесь быть Русскими! Налаживайте повсюду наши тайные Братскіе Отдѣлы, выбирайте сами начальниковъ! Выкуривайте изъ школъ не въ мѣру ретивыхъ красныхъ учителей. На васъ лежитъ святой долгъ заново отстроить Великую Россію! Ростите же вѣрными сынами Россіи.

Зарубежнымъ братьямъ РП принимать всѣ мѣры къ Самому широкому распространенію двухъ легальныхъ изданій касающихся БРП: —.

П. Н. КРАСНОВА

«БѢЛАЯ СВИТКА»

романъ

Въ этомъ романѣ, рядомъ съ художественнымъ вымысломъ, приводится множество подлинныхъ случаевъ Братской работы.

«ТАМЪ ГДѢ ЕЩЕ БЬЮТСЯ»

Сборникъ повѣстей — былей изъ жизни тѣсно связаннаго съ БРП Западно-Русскаго повстанчества.

ТВЕРСКОЕ КАВАЛЕРІЙСКОЕ УЧИЛИЩЕ

7-ое очередное собраніе состоялось 27-го сего сентября, въ 8 ч. 30 м. вечера. Былъ прочитанъ пунктъ устава общества, а также сдѣланъ докладъ о ходѣ работъ по составленію «Краткой памятки Тверского Юнкера».

10 АРМЕЙСКІЙ КОРПУСЪ

Прошу служившихъ въ 10 арм. корпусѣ (9 и 31 п. див. съ приданными частями) откликнуться для объединенія по адресу **«Часового» генералу Волховскому.**

Онежская флотилія.

3 октября въ Парижѣ состоялась очередная встрѣча соплавателей.

Подводники.

22 сентября ст. ст., въ день преподобнаго Іоны, покровителя подводнаго плаванія, въ Парижѣ состоялся молебенъ и товарищеская встрѣча.

У ЛЕЙБЪ - ГРЕНАДЕРЪ.

Въ Субботу, 25-го сего октября, въ 54-ю годовщину боя Лейбъ-Гвардіи Гренадерскаго полка подъ Горнымъ Дубнякомъ, въ Церкви Знаменія Божіей Матери, на 18 рю д'Одесса, Парижъ, XIV-е, въ 19 час. 30 м., состоится панихида по всѣмъ г. г. Офицерамъ и Лейбъ Гренадерамъ за Вѣру, Царя и Отечество на поляхъ брани животъ свой положившимъ, послѣ которой состоится обѣдъ.

КІЕВЛЯНЕ - КОНСТАНТИНОВЦЫ

Въ воскресенье 19 октября Кіевляне - Константиновцы празднуютъ 65-ти лѣтіе своего училища.

Въ этотъ день въ церкви Союза Галлиполійцевъ послѣ Литургіи будетъ отслуженъ молебенъ съ заупокойной молитвой объ Августѣйшемъ Шефѣ училища Великомъ Князѣ Константинѣ Константиновичѣ и о всѣхъ Кіевлянахъ-Константиновцахъ, на полѣ брани за Вѣру, Царя и Отечество животъ свой положившихъ, въ смутѣ убіенныхъ и умученныхъ.

Послѣ молебна въ ресторанѣ Гардъ (166, рю С.-Оноре) состоится товарищескій обѣдъ Кіевлянъ-Константиновцевъ. Стоимость обѣда 25 фр. Предварительная запись не требуется.

Сестра **Мила** розыскиваетъ брата **Константина Серапіоновича ЗОТОВА,** офицера и въ послѣднее время воспитателя въ Кадетскомъ Корпусѣ. — Прошу сообщить по адресу: L. Proske Skoda-works L-td, P. D. Box 1563 — Shanghai — China.

ПОЧТОВЫЙ ЯЩИКЪ.

«Тегеранъ. Н. А. Ф. № 4. Благодарю. Сообщите названіе Французской Компаніи и ея Парижскаго Представительства».

Въ послѣдніе дни въ русскихъ и французскихъ газетахъ появились новыя разоблаченія В. Л. Бурцева по дѣлу похищенія генерала Кутепова.

По-прежнему привѣтствуя всякую иниціативу въ дѣлѣ розысковъ, съ какой бы стороны она ни исходила, редакція обращаетъ вниманіе на то, что ко всѣмъ свѣдѣніямъ нужно относиться съ особой осторожностью, имѣя въ виду, что большевиками приняты мѣры къ тому, чтобы дѣло о похищеніи ген. Кутепова направить по ложному слѣду.

ВСЕРОССІЙСКІЙ ЗЕМСКІЙ СОЮЗЪ

UNION DES ZEMSTVOS RUSSES

12, rue Blanche, Paris (9), Tél.: Trinité 45-77.

Денежные переводы и посылки въ Россію, юридич. консульт., защита интересовъ бѣженц. въ судебн. и администр. учрежден.

Пріемъ ежедневно (кромѣ праздн.) отъ 10-5 ч. въ субб. до 3 ч. (безъ перер.). Пріемъ денеж. перев. произв. также по воскресеньямъ отъ 11-1 ч. въ домѣ Русской Церкви, рю Дарю 12. Иногородн. могутъ направлять деньги по адресу Союза.

РУССКАЯ СРЕДНЯЯ ШКОЛА ВЪ ПАРИЖѢ

имени леди Лидіи Павловны Детердингъ.

(ГИМНАЗІЯ И РЕАЛЬНОЕ УЧИЛИЩЕ)

переведена въ новое помѣщеніе въ Parc des Princes.

6, BOUL. D'AUTEUIL, BOULOGNE s/SEINE

(Métro: Porte d'Auteuil ou Molitor. Tram.: N° N° 16, 23, 25).

XI УЧЕБНЫЙ ГОДЪ. Пріемъ во всѣ классы (двапригоговительныхъ, I - VIII) продолжается.

Директоръ **В. П. Недачинъ,** б. дир. Медвѣдниковской гимназіи въ Москвѣ.

ОБЩЕСТВО ВЗАИМНАГО КРЕДИТА „СОЮЗЪ"

CREDIT MUTUEL «UNION». 12, rue Blanche, Paris (9). Tél.: Trinité 45-77.

Пріемъ вкладовъ. — Текущіе счета. — Ссуды и учетъ векселей. — Производство всѣхъ банковскихъ операцій. — Покупка и продажа въ наиболѣе выгодныхъ условіяхъ выигрышныхъ билетовъ — Credit National, Ville de Paris и т. д.

Открыто ежедневно (кр. праздн.) отъ 10 до 4 ч. безъ перерыва.

Омоложеніе
и лѣченіе организма

Организмъ человѣка остается здоровымъ, сильнымъ и работоспособнымъ лишь до тѣхъ поръ, пока его жизнетворныя железы здоровы. Слабыя же, больныя железы не насыщаютъ организма драгоцѣнными ферментами энергіи въ надлежащей степени, отчего кровообращеніе и обмѣнъ веществъ замедляются, и въ организмѣ скопляются осадки невыдѣленныхъ мочевой кислоты, уратовъ и др. ядовъ нарушеннаго обмѣна. Но знаменитые ученые доказали, что послѣ насыщенія организма физіологическимъ экстрактомъ (какъ Калефлюидъ Д. Калениченко) изъ жизнетворныхъ железъ сильнаго и молодого животнаго, — возстанавливаются опять нормальныя силы молодости.

Вотъ почему Калефлюидъ и примѣняется медицинскимъ корпусомъ всѣхъ странъ на милліонахъ больныхъ уже болѣе 28-ми лѣтъ, какъ могущественное укрѣпляющее и возстанавливающее силы средство во время и послѣ всѣхъ болѣзней.

Безплатно всѣмъ высылается обширная литература о Калефлюидѣ съ наблюденіями надъ больными многочисленныхъ профессоровъ и врачей.

Требуйте Калефлюидъ только — **Д. КАЛЕНИЧЕНКО,** на этикеткахъ котораго указаны присужденныя Калефлюиду высшія награды на выставкахъ въ Парижѣ, Лондонѣ, Брюсселѣ, Римѣ и др., и остерегайтесь подражаній, если бережете свое здоровье и трудовыя деньги.

ТРЕБОВАНІЯ АДРЕСУЙТЕ:

Во Франціи: T. Kalefluid D. Kalenitchenko, 49, rue Balagny Paris 17 **Въ Англіи:** General Agency of «Kalefluid». 65, Harington Gardence, London, S. W. 7. **Въ Америкѣ:** A. Tchernoff, 50 East 127, St. New-York City. **Въ Германіи:** W. Andrejeff, Nierbuhrstr, 75, Berlin, Charlottenbourg. **Въ Чехословакіи:** „Novis Zahm" Havlickovo nam. 6, Praha II. **Въ Харбинѣ:** Я. Я. Мюллеръ, Грузинская 10. **Въ Тунисѣ:** **Г. Гирчичъ. 13,** Bd, Bad Menara. Египетъ N. Kouznetzoff, 23, rue Nebi-Daniel, Alexandrie.

Книжная торговля
Н. АРБУЗОВА
22, rue d'Anjou, Paris (8) :-: Tél. Anjou: 09-35

Исторія Кн. Итал. Графа Суворова - Рымникскаго. Соч. Н. Полевого. Съ портр. Суворова и 100 гравюрами.

Императоръ Александръ I и Его сподвижники въ 1812 — 15 г. г. Военная галлерея Зимняго Дворца Съ воспроизв. 152 портретовъ героевъ 1812 г. исполн. Дау. Въ 6 т. т. СПБ. 1845 — 48.

Русскіе полководцы. Жизнь и подвиги росс. полков. отъ Петра I до царств. Николая I. Съ 12 грав. портретами. СПБ. 1845.

Портретъ Суворова, худ. исп. 37×45 см. Цѣн.—4 фр.

Великокняжеская, Царская и Императорская охота на Руси. Въ 4 т. т. Сост. Н. Кутеповъ Изд. Экспедиціи заг. Госуд. бумагъ, СПБ. 1896 — 1911

А. Бенуа — Царское Село въ царствованіе Имп. Елисаветы Петровны. Въ сафьян. переплетѣ. СПБ. 1910.

Описаніе Петергофа. Сост. Гейротъ. СПБ. 1868.

Преображенское и окружающія его мѣста. Съ рисунками М. Нестерова. Москва 1895.

Старый Петербургъ. М. Пыляева. Съ 122 гравюрами. СПБ. 1889.

Исторія Русской Арміи и Флота. Въ 15 т. т. Съ многочисленными портретами, снимками и др. иллюстраціями. Москва 1911 — 13.

Офицерская Кавалерійская школа. Составилъ Дистерло. СПБ. 1909.

Кронштадское морское собраніе 1802 — 1902 г г.

Матеріалы по исторіи Кубанскаго казачьяго войска. Въ 12 т. Составилъ Дмитренко.

Исторія Запорожскихъ козаковъ и Новороссійскаго Края. Составилъ Эварницкій.

Кн. С. Урусовъ. Книга о лошади. Въ 2 т. СПБ. 1911.

ПОЛЬША

Генеральное представительство «Часового»

«Dobro». Krakowskie Przedm 53, Warszawa

По признанію выдающихся русскихъ и иностранныхъ медицинскихъ авторитетовъ, наиболѣе совершенными средствами для ухода за зубами и полостью рта являются PATE, POUDRE, ELIXIR

E S K A

по формуламъ С. С. Кострицкаго, бывш. врача Государя Императора и Императ. фамиліи.

Продаются только въ аптекахъ

Любая аптека въ Парижѣ и провинціи, не имѣющая препаратовъ ESKA на складѣ, доставитъ ихъ покупателю по первому требованію.

Laboratoir «ESKA», 76, Rue Orfila, Paris (20) L. Danzel, Dr. en pharmacie.

ГЕНЕРАЛЬНОЕ ПРЕДСТАВИТЕЛЬСТВО «ЧАСОВОГО» ВЪ ЮГОСЛАВІИ
Н. З. Рыбинскій, Бѣлградъ, Бранкова. 32 Тек. счетъ Пошт. Штед. № 53.498.

BANQUE INDUSTRIELLE DU CENTRE

85, rue de Richelieu, 85, Paris (2). Tél.: Louvre 09 - 11; Centr. 35 - 67.

Текущіе счета и вклады, биржевыя операціи, комиссіонныя порученія и ссуды.

Переводъ денегъ въ Россію и др. страны

а также продовольственныхъ посылокъ

съ предст. обратн. росписокъ. — ПОКУПКАРУССКИХЪ БУМАГЪ (рента, займы, закл. листы, акціи страхов. полисовъ. ДѢЛАЙТЕ СБЕРЕЖЕНІЯ, покупая гарантированные Франц. Правительствомъ ВЫИГРЫШНЫЯ (съ процентами) облигаціи

За наличные или на спеціальныхъ условіяхъ.

«CREDIT NATIONAL», «CREDIT FONCIER», «VILLE DE PARIS», «EXPOSITION COLONIAL».

ВЫИГРЫШИ 1.000.000, 500.000, 100.000, 50.000 фр. и др. ЕЖЕМѢСЯЧНО

БЛИЖАЙШІЙ РОЗЫГРЫШЪ 1 НОЯБРЯ и 1 ДЕКАБРЯ. Облиг. отъ 60 фр. Ссуды до 80% ст. Проспекты съ таблицами выпущен. билетовъ и свѣдѣнія объ операціяхъ на Парижской Биржѣ высылаются по первому требованію; корресп. по русски.

Кровеочиститель (Авранинъ)

Дѣло сущ. съ 1893 года

Индійскій Бальзамъ Аврахова — безвредный растительный сокъ совершенно очищаетъ кровь отъ микробовъ и заразы. Отъ первыхъ пріемовъ бальзама больной чувствуетъ, какъ организмъ, измученный болѣзнью, наполняется новыми силами. На 3-5 день больной уже чувствуетъ облегченіе, а послѣ мѣсяца или полтора всякое леченіе становится излишнимъ потому, что болѣзнь побѣждена и силы возстановлены, не приходится даже повторять курса леченія, такъ какъ всякая болѣзнь подается радикальному излеченію при помощи леченія Индійскимъ Бальзамомъ.

Излѣченіе съ полной гарантіей сифилиса, во всѣхъ стадіяхъ и во всѣхъ послѣдствіяхъ. Сухотка спинного мозга и табесъ, прогрессивный параличъ, люпусъ или волчанка, псоріазисъ, экзема, ракъ, сикозъ, падучая болѣзнь эпилепсія, туберкулезъ костей, и всѣ наслѣдственныя болѣзни, золотуха, безсиліе подается соверш. излеченію. Всѣ нервныя болѣзни также быстро излѣчиваются.

Объ излеченіи отъ этихъ болѣзней имѣю десятки тысячъ нотар. и письменыхъ благодарностей.

СЕКРЕТЪ производства Индійскаго Бальзама ТОЛЬКО ВЪ ПАРИЖѢ У АВРАХОВА:

Брошюра высыл. по требованію. Почт. расх. 2 фр. Требуйте Индійск. Бальзамъ только у Аврахова.

D. AVRAKOW. 6, Rue Maublanc. Paris (15-ème). (Métro: Vaugirard).

РУССКІЙ ВРАЧЕБНЫЙ КОНСИЛІУМЪ

подъ руководствомъ доктора Arion, бывш. externe госп. St.-Louis и судебнаго врача доктора Laroulandi, экстраор. проф. Ecole de Médecine доктора Regnier, бывш. зав. госп. La Charité, въ Парижѣ. доктора Парижск. Унив. Iasen и Русина.

ЛѢЧИТЪ ПУТЕМЪ ПЕРЕПИСКИ въ совершенно секретномъ порядкѣ, способами, примѣняемыми самимъ больнымъ (безъ уколовъ).

СИФИЛИСЪ во всѣхъ стадіяхъ, ТРИППЕРЪ и всѣ его осложненія (воспаленіе мочевого пузыря, предстательной железы, матки, канала, яйцевода и пр.).

ПОЛОВОЕ БЕЗСИЛІЕ во всѣхъ видахъ. Женск. бол. Послѣдніе научные методы лѣченія, основанные на примѣненіи лѣченія НОВОЙ СЫВОРОТКОЙ. Быстрые результаты. Отправка лѣкарствъ въ СЕКРЕТНОМЪ ПОРЯДКѢ безъ указанія на обложкѣ посылки.

Пріемъ больныхъ ежедневно 10-12 и 3-7 ч. воскр. и праздн. 10-12 ч. Корреспонд. адресовать:

Docteur Arion, 28, Faub. Montmartre, 28, Paris

Генеральное представительство «Часового» въ БОЛГАРІИ: В. Ф. Чернышевичъ: Вестникарски киоскъ, Бул. Дондуковъ 34, София.

Подъ ПАРИЖЕМЪ УЧАСТКИ ЗЕМЛИ ВЪ КРЕДИТЪ

Въ лучшихъ окрестностяхъ 10-30 мин. ѣзды: Enghien-les-Bains, St.-Germain-en-Ley, Marly le Roi, Bois d'Arcy (около Версаля), Sevran, Goussainville, l'Isle-Adam (plage), Combes-la-Ville, Epinay Yorge, Antony, Verriers-le-Bouisson, Chevreuse, La Celle de St. Cloud, Elisabeth-ville (plage), Rambouillet и много другихъ, а также на берегу моря La Baule, les Pins, Dieppe. Вода, газъ электрич. Платежъ ежемѣсячн. взносами отъ 200 фр. за участокъ — безъ предвар. взноса. Постройка домовъ на льготн. услов. Длительный кредитъ. Освобожд. на 15 лѣтъ отъ налоговъ. Осмотръ участк. ежедневно на нашемъ автомобилѣ безплатно.

ПРОДАЖА и аренда виллъ и квартиръ въ Парижѣ и окрестност. въ КРЕДИТЪ. Nantissements. — Hypothèques. — Assurance. ТАРАСОВЪ-ТЕРЪ-АБРАМОВЪ.

18, rue de la Chaussée d'Antin. (Métro: Opèra, Chaussée d'Antin). Tél.: Provence 87-32, 82-48.

Ежедневно 10 до 12 час. и отъ 3 до 7 час. Праздн. и воскр. дни отъ 10 час. до 1 ч. дня

По постройкѣ домовъ даетъ безплатныя консультаціи спеціалистъ-архитекторъ, который принимаетъ у насъ два раза въ недѣлю по вторн. и субботамъ отъ 4 до 5 ч.

АПТЕКА ДЛЯ РУССКИХЪ

въ русскомъ районѣ Парижа

Pharm. Centr. du Bd de Grenelle

K. Foucher Pharm., de 1-ère Classe

77, Bd de Grenelle, 77

Автобусы: Y, AQ, AH. Трамваи: 25, 26.

Métro: Dupleix, La Motte-Picquet-Grenelle.

ЦѢНЫ НИЖЕ ВСѢХЪ АПТЕКЪ.

Tél.: Ségur 11-45.

Продовольствіе въ Россію

посылками по 5 и 10 кило.

Продукты, по выбору заказчиковъ, отправляетъ фирма

P. M. Kouzmichoff & Sons

ВЪ ПАРИЖѢ 11-bis, Av. Victor Hugo,
» 75, Av. Niel,
ВЪ ЛОНДОНѢ 11, Queen Victoria Stréet,
ВЪ БЕРЛИНѢ Kleistrasse, 24,
ВЪ БѢЛГРАДѢ Kralia Milana, 56.

Выписывайте новые подробные проспекты.

Высшее качество продуктовъ. Большой выборъ Оптовыя цѣны. Спеціальная упаковка. Быстрое и аккуратное исполненіе. Точное соблюденіе новыхъ правилъ и нормъ. Переводъ денегъ на оплату пошлины.

Продолжается подписка на 1930 годъ на казачій, ежемѣсячный журналъ

„Родимый край"

Подписная плата:
въ годъ — 30 фр.; на полгода — 15 фр.
Адресъ: Monsieur MELNIKOFF
1, villa Chauvelot, Paris XV, France

ЛЕЧЕБНИЦА „TURBIGO"

ВЪ ПАРИЖѢ 19, rue Turbigo, Paris (2)
Métro: Etienne - Marsel, Réaumur - Sébastopol
располагающая наиболѣе полнымъ и современнымъ оборудованіемъ
ЛѢЧЕНІЕ ВСѢХЪ БОЛѢЗНЕЙ НОВѢЙШИМИ СПОСОБАМИ
болѣзни; внутреннія, женскія, дѣтскія, венерическія, уха, носа и горла, глазъ
операціи, радіографія, радіоскопія
ультра - фіолетовыя лучи. Анализы крови, мочи
ЦѢНЫ УМѢРЕННЫЯ
для русскихъ спеціальныя условія платежа
ПРІЕМЪ ЕЖЕДНЕВНО
отъ 9 — 12 и отъ 3 — 9 вечера
По праздникамъ и воскресеньямъ отъ 9 — 3 дня.

РУССКІЙ ЗУБОВРАЧЕБНЫЙ КАБИНЕТЪ „TURBIGO"

леченіе зубовъ, пломбировки, удаленіе безъ боли
золотыя коронки отъ 75 фр.
Зубы бѣлыя отъ 20 франковъ.
22 кар. гарантированное золото.
МОСТИКИ АМЕРИК. СИСТЕМЫ
МАСИВНЫЕ ЗУБЫ, ЗУБЫ НА ШТИФТАХЪ
для русскихъ спеціальныя условія платежа.
ПОЛНАЯ ГАРАНТІЯ
ЛЕЧЕНІЕ ДЕСЕНЪ ПРИ ПОМОЩИ УЛЬТРА - ФІОЛЕТОВЫХЪ ЛУЧЕЙ
19, rue de Turbigo, 19 — PARIS (2e)
уголъ (Bd Sébastopol)
Métro: Etienne Marcel. Réaum.-Sebastopol

«ШИРВИНТЪ»

Лейбъ-Драгуны дома и на войнѣ.

Выпуски 1, 2 и 3.

Скл. изд. Е. Сіяльской. Парижъ.

A. GODOVANNIKOFF

TÉLÉPHONE: GOBELINS 20-68

36, rue Dieulafoy, PARIS (13)

MÉTRO: TOLBIAC

ОТПРАВЛЯЮ

ПРОДОВОЛЬСТВЕННЫЯ ПОСЫЛКИ ВЪ РОССІЮ

ПОСЫЛКИ отправляемыя мною идутъ до Москвы и Петербурга **10-14 дней.** Въ другіе города, мѣстечки, станицы и проч. мѣста Евр. Рос. **15-25 дней.**

СТОИМОСТЬ посылки можетъ быть уплачиваема мнѣ по представленіи **почтовой расписки объ отправленіи.**

ВѢСЪ КАЖДОЙ ПОСЫЛКИ не долженъ превышать 10 кило (вкл. упаковку) и колич. продуктовъ, отправляемыхъ одному лицу въ годъ, не должно превышать установленной нижеуказанной нормы.

Годовая норма продуктовъ на одно лицо.		Цѣны, по которымъ я считаю продукты въ отправляемыхъ мною посылкахъ за 1 кило	Пошлина, взыск. въ Россіи за 1 кило.
Рисъ (корол. высш. кач.)	5 кило	6 фр.	10 коп.
Мука пшеничная 1-й сортъ	5 кило	4 фр. 50.	10 коп.
Крупа манная	5 кило	7 фр.	10 коп.
Тапіока	5 кило	7 фр.	10 коп.
Макароны итал.	5 кило	8 фр.	10 коп.
Сахаръ въ кускахъ	5 кило	4 фр. 50.	1 70 коп.
Какао	2 кило	18 фр.	15 руб.
Шоколадъ	2 кило	16 фр.	15 руб.
Кофе жарен. въ зерн.	2 кило	28 фр.	15 руб.
Чай хорош. качества	2 кило	50 фр.	20 руб.
Масло сливочн. въ жестян.	5 кило	32 фр.	3 руб.
Сало копч. и груд. копч.	5 кило	30 фр.	3 руб.

За вскрытіе посылки, помимо пошлины взимается 3.20 руб. за 5 кило и 5 руб. за 10 кило.

Стоимость отправки посылки

ВКЛ. УПАКОВКУ, СТРАХ. И ПРОЧ.
ЗА ПОСЫЛКУ ВЪ 5 КИЛО ..... 40.— фр.
ЗА ПОСЫЛКУ ВЪ 10 КИЛО ..... 65.— фр.

ЦѢНЫ ТИПОВЫХЪ ПОСЫЛОКЪ, (вкл. отправку, страх. упаковку и проч.), составленныхъ мною въ соотвѣтствіи съ новыми таможенными тарифами и другими сборами

ТИПЪ № 1. 4,5 кило муки — 65 фр. Пошл. и проч. сборы 4 руб. **ТИПЪ № 2.** 4,5 кило сахару — 65 фр. Пошлина и пр. 11 руб. **ТИПЪ № 3.** Масло слив. 1 кило. Мука 3.500 гр. — 95 фр. Пошлина и пр. 6 руб. **ТИПЪ № 4.** Рису 2 кило. Крупы ман. 1.500 гр. Сахару куск. 1 кило — 75 фр. Пошлина и пр. 5 руб. **ТИПЪ № 5.** Чаю или кофе 125 гр. Масло сливочн. 1 кило. Сахару куск. 1 кило. Рису 2300 гр. — 95 фр. Пошлина и пр. 12 руб. **ТИПЪ № 6.** Копч. сало и груд. 4.500 гр. — 165 фр. Пошлина и пр. 18 руб. **ТИПЪ № 7.** Масло слив. 4.200 гр. — 165 фр. Пошлина и пр. 18 руб. **ТИПЪ № 8.** Рису 5 кило. Манной крупы 2 кило. Сахару куск. 2 кило — 125 фр. Пошлина и пр. 10 руб. **ТИПЪ № 9.** Масла сливоч. 1 кило. Муки 5 кило. Рису 3 кило — 145 фр. Пошлина и проч. 10 руб. **ТИПЪ № 10.** Чай или кофе 250 гр. Масло сливочн. 1 кило. Рису 3 кило. Сахару куск. 2 кило. Макаронъ 3 кило — 165 фр. Пошлина и проч. 15 руб. **ТИПЪ № 11.** Грудинка копченая 4.500 гр. Масло сливочное 5.400 гр. — 320 фр. Пошлина и проч. 35 руб. **ТИПЪ № 12.** Мука пшен. 4.500 гр. Сахаръ куск. 4.500 гр. — 125 фр. Пошлина и проч. 14 руб.

ПОШЛИНА ВЪ РОССІИ за получаемыя посылки уплачивается исключительно получателемъ и не **можетъ быть ни въ коемъ случаѣ** уплачена здѣсь заграницей впередъ, а потому для облегченія выкупа посылокъ

ПЕРЕВОЖУ

ДЕНЬГИ ВЪ РОССІЮ начиная отъ 30 руб. и выше изъ расчета **дѣйствительной стоимости червонца,** по курсу дня и **стоимости** перевода можетъ быть уплачиваема мнѣ по полученіи Вами подтвержденія изъ Россіи.

ОРГАНИЗАЦІЯМЪ, УЧРЕЖДЕНІЯМЪ. СОЮЗАМЪ, МАГАЗИНАМЪ и посредникамъ ОСОБЫЯ УСЛОВІЯ. ЛИЦАМЪ, передавшимъ заказы черезъ журналъ «Часовой», **дѣлаю 10% скидки съ указ. цѣнъ.**

При запросахъ желательно имѣть марку на отвѣтъ.

Imprim. PASCAL, 13, Rue Pascal, PARIS-5e

Le gérant J. BERRODIER

ЧАСОВОЙ

ИЛЛЮСТРИРОВАННЫЙ ВОЕННЫЙ И МОРСКОЙ ЖУРНАЛЪ-ПАМЯТКА

№ 42

Парижъ
31 Октября
1930 г.

Органъ связи русскаго воинства за рубежомъ подъ редакціей
В. В. ОРѢХОВА, ЕВГЕНІЯ ТАРУССКАГО и А. А. ВОНСЯЦКАГО

Отдѣлы: Военный — ген. шт. полковникъ П. Г. Архангельскій.
Военно-морской — С. К. Терещенко.

« La Sentinelle », 29, rue du Colisée, Paris (8e) ; Tél. : Elysées 07-55.

Bimensuelle. En France 3 frs. Заграницей 4 фр.

(Рис. худ. Пэма). О ЧЕМЪ ОНЪ ДУМАЕТЪ ?

ФОНДЪ ИМЕНИ ВЕЛИКАГО КНЯЗЯ НИКОЛАЯ НИКОЛАЕВИЧА

Бразилія. О. Протопресвитеромъ К. Изразцовымъ во время службы въ русскомъ храмѣ въ Санъ-Пауло произведенъ особый сборъ въ Фондъ, направленный имъ въ Главный Комитетъ.

Греція. Чины Корниловскаго Артиллерійскаго Дивизіона, проживающіе во Фракіи обложили себя особымъ сборомъ, и собранную сумму (1125 драхмъ) представили въ Фондъ.

Люксембургъ. Независимо отъ постоянныхъ ежемѣсячныхъ взносовъ, б. воспитанники Сергіевскаго Артилл. Училища въ В. Герцогствѣ Люксембургскомъ, въ цѣляхъ усиленія средствъ Гл. Комитета, отказались отъ устройства традиціоннаго обѣда въ день ихъ Училищнаго праздника и предназначную для этого сумму внесли въ Фондъ.

Польша. За послѣдніе мѣсяцы значительно увеличилось поступленія отъ нашихъ соотечественниковъ, проживающихъ въ Польшѣ. Наряду съ усиленіемъ постоянныхъ сборовъ, поступилъ рядъ взносовъ отъ лицъ, которыя до сего времени участія въ сборахъ не принимали.

Франція. Работа мѣстныхъ Комитетовъ и Уполномоченныхъ развивается вполнѣ нормально. Наряду съ постоянными регулярными взносами поступаютъ также единовременные сборы, какъ напр. взносъ офицеровъ-студентовъ въ Парижѣ, спеціальные сборы, произведенные полк. Федоровымъ и ротм. Турбинымъ въ Бельфорѣ и Сошо и др.

Чехословакія. Предсѣдатель Отдѣла Фонда въ Чехословакіи проф. В. С. Ильинъ препроводилъ очередной сборъ въ суммѣ 3.319 ч. кронъ 50 гел. Въ спеціально выпущенномъ обращеніи Отдѣлъ Фонда проситъ русскихъ людей въ Чехіи принять участіе въ сборахъ, направляя таковые либо въ Отдѣлъ (Prof. dr. V. S. Ilyin, Buckova 27, Bubenec. Praha), либо по адресу Районныхъ Комитетовъ или уполномоченныхъ въ Чехіи.

Югославія. Предсѣдателемъ Комитета въ Югославіи ген.-лейт. И. Г. Барбовичемъ представленъ четвертый взносъ въ суммѣ 12000 фр., являющійся результатомъ сбора за время съ 1 по 30 сентября с. г. Независимо отъ этого изъ Югославіи же поступило около 1000 фр., вырученныхъ отъ концерта, устроеннаго русскимъ хоровымъ кружкомъ въ Осекѣ.

500

РЕДАКЦІЯ ЕЖЕДНЕВНО ПОЛУЧАЕТЪ ПИСЬМА ОТЪ ПОДПИСЧИКОВЪ И ЧИТАТЕЛЕЙ СЪ ПРОСЬБАМИ И СОВѢТАМИ ПЕРЕВЕСТИ НАШЕ ИЗДАНІЕ НА ЕЖЕНЕДѢЛЬНОЕ. Съ другой стороны, въ портфелѣ редакціи скапливается большое количество интереснаго и злободневнаго матеріала, которому мѣсяцами приходится ОЖИДАТЬ ОЧЕРЕДИ, ЧТОБЫ БЫТЬ НАПЕЧАТАННЫМЪ. ПЕРЕХОДЪ НА ЕЖЕНЕДѢЛЬНОЕ ИЗДАНІЕ СЪ 1 ЯНВАРЯ 1931 ГОДА СТАНЕТЪ СОВЕРШЕННО НЕОБХОДИМЫМЪ.

Но этотъ переходъ стоитъ въ зависимости не только отъ Редакціи и Конторы «Часового», которыя прилагаютъ всѣ усилія въ достиженіи этой цѣли, но также и отъ ДРУЗЕЙ нашего журнала. ДЛЯ ПЕРЕХОДА НА ЕЖЕНЕДѢЛЬНОЕ ИЗДАНІЕ «ЧАСОВОМУ» НЕОБХОДИМО ЕЩЕ 500 НОВЫХЪ ПОДПИСЧИКОВЪ. ПРИВЛЕЧЬ ИХЪ МОГУТЪ ШИРОКІЕ КРУГИ НАШИХЪ ЧИТАТЕЛЕЙ и СТАРЫХЪ НАШИХЪ ПОДПИСЧИКОВЪ. ПУСТЬ КАЖДЫЙ ИЗЪ НИХЪ ПОСТАРАЕТСЯ ПРИВЛЕЧЬ ХОТЯ БЫ ОДНОГО НОВАГО ПОДПИСЧИКА. ПРИТОКЪ НОВОЙ ПОДПИСКИ ВЪ ТЕЧЕНІЕ ПОСЛѢДНИХЪ МѢСЯЦЕВЪ ЭТОГО ГОДА И РѢШИТЪ ВОПРОСЪ: БЫТЬ ИЛИ НЕ БЫТЬ «ЧАСОВОМУ» ВЪ 1931 ГОДУ ЕЖЕНЕДѢЛЬНЫМЪ ИЗДАНІЕМЪ.

Итакъ, общимъ дружнымъ желаніемъ и дѣйствіемъ помогите «Часовому»:

500 НОВЫХЪ ПОДПИСЧИКОВЪ

— И «ЧАСОВОЙ» БУДЕТЪ ПРИХОДИТЬ КЪ ВАМЪ НЕ ДВА, А ЧЕТЫРЕ РАЗА ВЪ МѢСЯЦЪ.

ВЪ ОЗНАМЕНОВАНІЕ ДВУХСОТЛѢТІЯ СО ДНЯ РОЖДЕНІЯ ГЕНЕРАЛИССИМУСА СУВОРОВА
издательствомъ «Часовой» выпущенъ Военный Справочникъ

„Армія и Флотъ"

Въ книгѣ 176 страницъ, болѣе 100 портретовъ, рисунковъ и иллюстрацій

Содержаніе:

1. Основы воинскаго духа. 2. Россійская Императорская Армія. 3. Россійскій Императорскій флотъ. 4. Русскій Обще-Воинскій Союзъ. 5. Военно-Морской Союзъ. 6. Военныя объединенія за рубежомъ. 7. Военная печать. 8. Политическій глобусъ. 9. Иностранныя арміи и флотъ

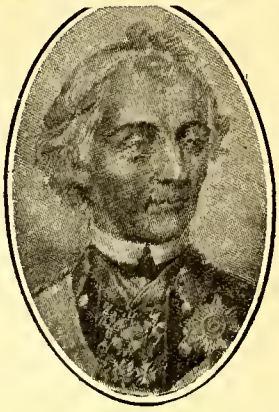

Преслѣдуя цѣли самаго широкаго распространенія «Часовой» выпускаетъ эту книгу по исключительно низкой цѣнѣ — 12 ф. во Франціи и странахъ съ низкой валютой; 15 фр. съ пересылкой за границу. Требовать въ книжныхъ магазинахъ и у всѣхъ представителей журнала «Часовой».

Годовымъ подписчикамъ журнала «Часовой» справочникъ разсылается, какъ безплатное приложеніе, въ началѣ ноября.

Главный складъ изданія: — «ЧАСОВОЙ» — 29, rue du Colisée, Paris (8).

На обложкѣ: Часовой-юнкеръ Елисаветградскаго кавалерійскаго училища (рис. ротмистра Слезкина).

ВЪ 1909 Г. НА ПОЛТАВСКИХЪ ТОРЖЕСТВАХЪ.

Государь Императоръ Николай II здоровается съ кадетами Петровско-Полтавскаго корпуса
(Съ рѣдкой фотографіи).

Парижъ, 31 октября 1930 г.

Въ тѣ дни, когда пишутся эти строки Россія переживетъ четырнадцатый годъ своего рабства. За тринадцать лѣтъ тамъ создалась армія, называемая Красной, но фактически состоящая изъ того-же матеріала, которымъ комплектовалась Армія Россійская, создавшая мощь и славу нашей Родины. Что изъ себя представляетъ эта армія?.. Увы, мы знаемъ только ея организацію и техническую часть. Ея мысли и стремленія для насъ загадка и изображенный на обложкѣ этого номера красноармеецъ, какъ нельзя больше символизируетъ ту тупую силу, которая до сихъ поръ находится въ рукахъ палачей русскаго народа.

Но уже и до насъ доходятъ вѣсти объ активности въ ея рядахъ: русскій крестьянинъ началъ понимать, что онъ служитъ интересамъ враговъ его родины, вѣры и семьи, что касается офицерства, то даже молодежь, занявшая мѣсто старыхъ офицеровъ, сравнивая чудовищную жизнь, созданную большевиками, съ жизнью остального міра, не стѣсняется сплошь и рядомъ рѣзко выступать противъ уродливыхъ положеній въ Арміи, являющихся сейчасъ ея основами.

Страшенъ будетъ народный судъ!.. Много еще будетъ пролито крови, но мы, пережившіе полосы страшныхъ бурь, отчетливо понимаемъ, что судьбы Россіи можетъ рѣшить только мечъ. Этотъ мечъ, мы вѣримъ, подыметъ Красная Армія: изъ ея рядовъ выйдутъ люди, своимъ подвигомъ смоющіе позоръ служенія 3 Интернаціоналу.

Намъ же до этого момента нельзя сидѣть, сложа руки. Пусть люди, ушедшіе въ свою личную жизнь, поймутъ, наконецъ, какую работу дѣлаетъ Р.О.В.С., зовя всѣхъ офицеровъ на путь знанія, спайки и организаціи.

Вѣдь въ тотъ моментъ, когда падаетъ большевистская власть, Національной Россіи потребуются вѣрные, испытанные и образованные офицеры. Страна долго будетъ находиться на военномъ положеніи: тыла не будетъ и каждому изъ насъ будетъ дана серьезная и отвѣтственная миссія. Безъ знаній и, главное, безъ сердца мы будемъ лишними людьми. Знанія же мы пріобрѣтемъ и духа не угасимъ, поддерживая наши части и организаціи. О нихъ т а м ъ въ Россіи знаютъ и, если не считаются съ ними, какъ съ вооруженной силой, то смотрятъ на нихъ, какъ на кадры будущихъ командировъ всѣхъ степеней. Сохранить эти кадры и оживить ихъ дѣятельность зависитъ т о л ь к о отъ насъ и уклоняться отъ участія въ этомъ дѣлѣ могутъ только люди, недостойные званія русскаго воина.

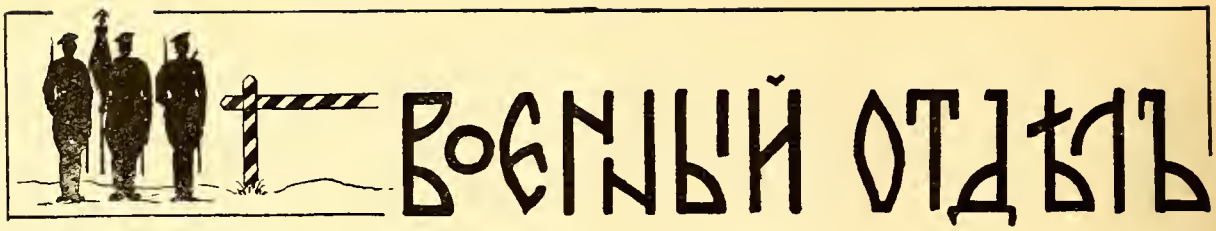

Ген. отъ инф. Ю. Даниловъ.

Бесѣды о войнѣ и мирѣ

IV

Бывшій глава германскаго Рейхсвера, генералъ фонъ-Зектъ, ближайшій сотрудникъ Макензена (его начальникъ штаба), въ періодъ извѣстнаго прорыва въ 1915 году у Горлицы, въ своей статьѣ «Современныя арміи», появившейся на страницахъ «Ревю де Женевъ», высказался за **преимущественность «профессіональныхъ» армій** и за возможность, при силѣ современ. техники и широкомъ снабженіи, выступленія съ ними **противъ массоваго врага.** Имя ген. Зекта импонируетъ и онъ нашелъ себѣ многихъ приверженцевъ. Но **не будемъ увлекаться.** Спросимъ себя, **почему** же ударъ Макензена не привелъ войну къ конечному результату? Вѣдь его **фаланга, составленная изъ лучшихъ нѣмецкихъ дивизій,** тщательно подобранныхъ и обильно снабженныхъ всякаго рода артиллеріей, до самыхъ крупныхъ калибровъ включительно, **по сравненію съ нашими слабыми силами 3-й арміи,** на половину состоявшими **изъ ополченскихъ частей,** и есть въ нѣкоторомъ смыслѣ **выступленіе «профессіональной арміи» противъ войсковыхъ организмовъ, присущихъ массовымъ арміямъ!** Едва ли мы далеко отойдемъ отъ истины, если на поставленный вопросъ отвѣтимъ указаніемъ на то, что **въ тылу имѣлось обширное свободное пространство для отхода** и русское главнокомандованіе обладало извѣстнаго рода **выдержкой** и знаніемъ, что **порывъ,** подъ вліяніемъ времени **выдыхается.** Этому же противнику русскія войска успѣли уже на линіи Люблинъ-Холмъ-Красноставъ дать рѣшительный отпоръ.

Да, профессіональныя арміи (составленныя изъ гражданъ борющагося государства, а не вольнонаемнаго сброда), **будутъ всегда имѣть перевѣсъ** надъ арміями **массовыми,** при столкновеніи на полѣ сраженія, но вопросъ, какъ не только уберечь таковыя отъ **потерь,** ибо эти арміи если и будутъ имѣть, то только ограниченныя пополненія, **при современной техникѣ,** которой для сравненія, надо считать, что обѣ стороны будутъ обладать въ относительно равной мѣрѣ, и, во-вторыхъ, какъ развить и **удержать** за собой успѣхъ при длительной борьбѣ и извѣстномъ упорствѣ противника? Не будутъ ли обезпечены этими арміями только **первые и притомъ короткіе толчки?**

Въ общей военной политикѣ нѣмцевъ особо примѣчательно еще и то, что, одновременно съ литературными выступленіями генерала Зеекта, глава нѣмецкой делегаціи при Лигѣ Націй графъ Бернсдорфъ въ той же Женевѣ **горячо** и далеко не спокойно выступаетъ въ собраніяхъ Лиги въ пользу **сокращенія кадровыхъ армій въ другихъ государствахъ,** опираясь на соотвѣтствующую статью Версальскаго договора о томъ, что насильственное сокращеніе германскихъ вооруженій есть лишь первый этапъ, за которымъ должно послѣдовать сокращеніе вооруженій также и въ другихъ государствахъ, и этимъ какъ-бы **толкая послѣднія государства на путь тѣхъ же, профессіональныхъ,** то есть, «кадровыхъ» армій.

Ощутимое противорѣчіе. Казалось бы, чего лучше для Германіи! Версальскимъ дороворомъ она поставлена на путь содержанія болѣе выгодной **съ ея точки зрѣнія,** «профессіональной» арміи; остальныя же державы въ оцѣнкѣ фонъ Зеекта придерживаются столь же упорно, какъ и ошибочно, системы **массовыхъ** армій, имѣя, однако, въ ихъ средѣ, въ видѣ особо цѣннаго цемента профессіоналовъ, въ качествѣ офицеровъ и кадровыхъ солдатъ. Съ этой точки зрѣнія необъяснимо только, почему управленіе рейхсверомъ съ особой настойчивостью **стремится къ досрочному увольненію** отъ службы возможно большаго числа своихъ солдатъ. **Не для образованія ли соотвѣтственнаго запаса обученныхъ людей** въ цѣляхъ возможности пополненія и **развертыванія** своей арміи профессіоналовъ, гдѣ каждый нижній чинъ по своей выучкѣ повидимому представляетъ нашег лучшаго сверхсрочнаго подпрапорщика предвоеннаго времени.

Изъ всего вышеизложеннаго не слѣдуетъ ли, что статью генерала фонъ-Зеекта вѣрнѣе расцѣнивать не какъ апологію государственной системы содержанія ограниченной по числу «профессіональной арміи», а **какъ исканіе способа возможно полнаго и лучшаго использованія такой арміи (содержимой по нуждѣ), въ случаѣ необходимости.**

Притомъ же генералъ фонъ-Зеектъ, какъ это видно изъ его статьи, вовсе не отрицаетъ необходимости предусмотрѣнія, въ разсматриваемомъ имъ случаѣ, **«всенародной милиціи».** Она только находится въ **недостаточно органической связи съ профессіональной арміей, что и составляетъ одну изъ ея самыхъ слабыхъ сторонъ,** и значительно отстаетъ отъ послѣдней по времени ея сформированія. Это какъ разъ то положеніе, съ которымъ Германіи приходится считаться нынѣ въ силу ограниченій Версальскаго договора. Только по Зеекту **вся молодежь** въ мирное время пропускается черезъ болѣе или менѣе короткіе періоды обученія, для которыхъ должны существовать отдѣльные кадры, въ нынѣшней же Германіи это обученіе обезпечивается учеб-

ными заведеніями, спортивными обществами и другими скрытыми пріемами. Начальственнымъ же составомъ эти формированія могутъ быть обезпечены призывомъ на службу въ военное время **бывшихъ офицеровъ и чиновъ полиціи,** которая организована въ Германіи по военному образцу. По проекту цитируемаго автора, эти милиціонныя арміи не участвуютъ только въ **первомъ** ударѣ, который наносится непріятелю арміей профессіоналовъ. Милиціонная армія не участвуетъ также въ войнѣ, которую авторъ называетъ войной **дипломатической** и которую вправѣ охарактеризовать, какъ войну «экспедиціонную». **Въ войнѣ же «общенародной», или въ войнѣ народа съ народомъ» этому народному ополченію повидимому выпадаетъ задача по защитѣ захваченнаго «профессіональной» арміей.** Но въ чемъ тогда различіе? Вѣдь и при массовыхъ арміяхъ никто не мѣшаетъ имѣть для перваго удара болѣе крѣпкія и сплоченныя войсковыя организаціи изъ пограничныхъ корпусовъ, которые не совсѣмъ вѣрно окрестили арміей **прикрытія.** Такую армію мы видѣли во Франціи, въ лицѣ **оккупаціонной** арміи, стоявшей до самаго послѣдняго времени на Рейнѣ; вѣроятно, войска прикрытія существуютъ и нынѣ только въ менѣе замѣтномъ видѣ. Въ общемъ, первая система, принятая въ большинствѣ государствъ, даетъ въ распоряженіе страны массовыя арміи, среди которыхъ возможно образованіе, въ соотвѣтствіи со степенью готовности и сплоченности, первоочередныхъ ударныхъ армій; въ проектѣ же фонъ-Зеекта государство будетъ имѣть, для боевыхъ задачъ, **небольшую** (профессіональныя арміи обходятся государству очень дорого) **профессіональную армію** и ту-же **массу легко подготовленныхъ людей для формированія ополченія.** Не будетъ ли это: **«тѣхъ же щей, да пожиже влей»?**

Необыкновенное развитіе въ минувшую войну техническихъ средствъ дало основаніе нѣкоторымъ изслѣдователямъ также утверждать, что **современная война приняла характеръ техническаго соревнованія и что въ будущемъ вооруженному столкновенію народовъ суждено превратиться въ столкновеніе машинъ,** изобрѣтаемыхъ, совершенствуемыхъ, изготовляемыхъ и только управляемыхъ живыми силами воюющихъ сторонъ. Мы знаемъ, что въ Англіи, гдѣ существуютъ причины затрудняющія сохраненіе въ мирное время всеобщей повинности (я бы сказалъ **«обязанность»**, а не **«повинность»**), пытались даже осуществить подобный **«машинный военный организмъ,** но въ его необходимость мало кто повѣрилъ! Несомнѣнно, что въ приведенномъ представленіи **много гиперболическаго;** тѣмъ не менѣе роль и вліяніе военно - техническихъ средствъ на развитіе и самый характеръ современныхъ боевыхъ операцій несомнѣнно **весьма значительны и потому военно-техническому элементу въ современной арміи должно быть отведено самое почетное мѣсто.**

Болѣе совершенная и мощная техника противника давала себя въ минувшую войну очень сильно чувствовать на нашемъ фронтѣ; но **въ полной мѣрѣ** значеніе военно-техническихъ средствъ выявилось только на западѣ, гдѣ столкнулись націи, **болѣе сильныя въ техническомъ отношеніи** и гдѣ **техническое преобладаніе переходило отъ одной стороны къ другой.** Въ силу этого, въ данномъ вопросѣ, можетъ быть, болѣе, чѣмъ въ какомъ либо другомъ, намъ придется пользоваться, для соотвѣтственныхъ выводовъ, не своимъ, а **чужимъ опытомъ.**

Этотъ послѣдній даетъ намъ въ первую очередь очень существенное указаніе, **весьма важное для дѣла подготовки современнаго государства къ оборонѣ.** Оно заключается въ томъ, что военно-техническія средства непрерывно совершенствуются **въ теченіе самой войны** и что поэтому **недостаточно** стремиться къ тому, чтобы армія была снабжена **ко времени начала войны совершенною матер. частью.** Для обезпеченія ей успѣха и для огражденія ея отъ тяжелыхъ сюрпризовъ въ періодъ самой войны, необходимо обезпечить ей **постоянное сотрудничество научныхъ силъ страны** какъ для изученія средствъ противодѣйствія, такъ и для самостоятельнаго совершенствованія техническихъ средствъ у себя; и одновременно съ этимъ, необходимо непрерывно добиваться **развитія отечественной промышленности,** которая въ состояніи была бы воспроизводить вновь нарождающіяся изобрѣтенія и быстро переходитъ на валовое изготовленіе, въ необходимыхъ для вооруженныхъ силъ количествахъ.

При такой организаціи, вліяніе дальнѣйшаго развитія военно - техническихъ средствъ на ходъ и результаты войны **не будетъ безграничнымъ;** оно будетъ имѣть свой предѣлъ, и на всякое средство, какъ бы оно ни казалось вначалѣ могущественнымъ, та же техника или искусство отвѣтитъ контръ-средствомъ, сохранивъ за «человѣкомъ» — этимъ главнымъ факторомъ войны — **послѣднее слово въ дѣлѣ побѣды или пораженія.**

Такимъ образомъ, несмотря на огромное значеніе техники въ современной войнѣ, **борьба съ нею все ж е возможна** и, для осуществленія ея, существуютъ средства прежде всего въ соотвѣтственномъ **воспитаніи** защитниковъ и **вселеніи въ нихъ убѣжденія,** что несмотря на развитіе военной техники, на войнѣ все ж е главнымъ факторомъ былъ, остается и будетъ оставаться человѣкъ, **рѣшающій дѣло своею волею, званіемъ и искусствомъ.** Другое же средство, не менѣе важное, заключается въ возможности **противопоставленія** техникѣ противника **еще болѣе совершенной собственной техники,** что явится производной отъ тѣхъ же знаній и развитія отечественной промышленности.

Русская наука всегда блистала талантами первой величины и потому вопросъ лишь въ томъ, чтобы въ будущемъ въ періодъ войны, по примѣру Франціи, **объединитъ ея силы,** образованіемъ, напримѣръ, особыхъ обществъ и синдикатовъ, **направляя усилія ихъ на оказаніе научной помощи вооруженнымъ силамъ страны,** по руководящимъ указаніямъ соотвѣтственныхъ спеціалистовъ въ арміи.

Гораздо болѣе труднымъ и длительнымъ дѣломъ будетъ **развитіе и постановка на должную высоту отечественной промышленности.** Послѣдняя, какъ увидимъ далѣе, всегда отличалась въ Россіи недостаточнымъ развитіемъ, и возможно, что послѣ экспериментовъ, произведенныхъ надъ нею большевиками, ея малая мощность и необорудованность (изношенность и устарѣлость машинъ) явятся еще болѣе разительными. Съ такимъ положеніемъ Россіи придется считаться очень долго и потому для нея, какъ для страны, поставленной въ небходимость, въ случаѣ вооруженнаго столкновенія съ западными державами, защищать свои границы прежде всего грудью своихъ воиновъ, **воспитаніе сихъ послѣднихъ** будетъ имѣть **особое,** можно сказать, **исключительное значеніе.**

Юрій Даниловъ.

P. S. Нѣсколько краткихъ соображеній по поводу статьи уважаемаго А. К. Баіова:

«Нужны ли крѣпости, какъ элементъ государственной обороны»?

Вопросы, затронутые мною, не въ томъ, задержали-ли и на сколько дней крѣпости въ міровую войну наступленіе непріятеля, а въ томъ **выполнили-ли** эти крѣпости, въ ихъ цѣломъ, то **основное** задаіне, **ради котораго онѣ въ свое время были возведены.** Если это **основное** назначеніе было выполнено (лично я такого примѣра не знаю), крѣпости оправдали свое сооруженіе; если нѣтъ — милліоны народныхъ денегъ оказались истраченными недостаточно производительно.

Отрицать **нѣкоторое** вліяніе крѣпостныхъ верковъ, равно какъ всякаго другого мѣстнаго предмета, **на ходъ военныхъ дѣйствій въ ограниченномъ** районѣ, конечно, не приходится. Но вопросъ, мнѣ кажется, надлежитъ разсматривать еще съ той точки зрѣнія, **нельзя ли было достигнуть тѣхъ же ограниченныхъ цѣлей** иными, болѣе дешевыми и простыми средствами, напримѣръ средствами **полевой фортификаціи.**

Передъ глазами должна быть **Ивангородская укрѣпленная позиція,** съ успѣхомъ выполнившая задачу, ранѣе того возлагавшуюся на Ивангородскую крѣпость.

Это, конечно, не значитъ утверждать, что средства полевой фортификаціи (земля, дерево) болѣе значительное сопротивленіе непріятельскому огню, **чѣмъ элементы долговременно фортификаціи** (желѣзо, бетонъ). Конечно, тутъ **вопросъ въ другомъ: въ системѣ расположенія укрѣпленій, въ ихъ видимости** — издали и сверху, **разброскѣ, маскировкѣ** и т. п. пріемахъ, дѣлающихъ полевыя позиціи **менѣе уязвимыми.** Другое важное преимущество полевыхъ позицій, если не оговорить о стоимости, — возможность возведенія ихъ именно тамъ, гдѣ онѣ нужны по наличной обстановкѣ.

Болѣе сильно указаніе автора на Верденъ и Осовецъ, но надо имѣть въ виду, что крѣпости эти **никогда не были обложенг,** то есть изолированы; что онѣ выполняли свое назначеніе **совмѣстно съ полевыми войсками,** и что главную тяжесть обороны Вердена, а отчасти и Осовца, вынесли на себѣ **полевыя позиціи, выдвинутыя впереди крѣпостныхъ верковъ.**

Утверждать затѣмъ, что Верденъ, Туль, Эпиналь и Бельфоръ, въ общей ихъ совокупности, вынудили нѣмцевъ отказаться отъ вторженія во Францію съ юга, едва ли правильно. Хорошо извѣстно, что **главныя** причины вторженія нѣмцевъ во Францію черезъ Бельгію были причины **политическія.** Этимъ **свершившимся** вторженіемъ Германія предполагала **противодѣйствовать Англіи** въ ея намѣреніи стать на сторону Державъ Согласія. Вообще же трудно говорить о томъ, что крѣпости, не аттакованныя вовсе, тѣмъ самымъ **выполнили свое назначеніе.**

Думается, что, при наличіи на театрѣ военныхъ дѣйствій **массовыхъ** армій и **современной техники,** долговременныя постройки имѣютъ свое raison d'être, только въ тѣхъ стратегически важныхъ районахъ, **въ которыхъ мобилизаціонные сроки не позволяютъ разсчитывать на своевременное возведеніе въ періодъ войны прочныхъ укрѣпленій полевого или временнаго типа,** отличающихся большей **гибкостью и приспособляемостью къ мѣстности.**

Какова будетъ **форма** этихъ укрѣпленій и взаимная ихъ между собою **связь — вопросъ особый.**

Д.

СНАБЖЕНІЕ АЭРОПЛАНОВЪ ТОПЛИВОМЪ НА ХОДУ

Въ этой статьѣ, посвященной вопросу о снабженіи аэроплановъ «топливомъ на ходу», Нью-Іоркъ Таймсъ» отмѣчаетъ особую важность проблемы для военныхъ цѣлей и указываетъ, что виднѣйшую роль въ дѣлѣ реализаціи ея въ Соед. Штатахъ сыгралъ маіоръ Александръ де Северски, президентъ «Северски Аэро-Корпорешенъ», инженеръ и пилотъ.

Работать надъ этой задачей маіоръ Сѣверскій началъ еще 14 лѣтъ тому назадъ, когда «летчикомъ Императорскаго воздушнаго флота ему приходилось летать надъ Рижскимъ заливомъ на тяжелыхъ, медленно-двигающихся бомобометахъ, лишенныхъ къ тому же защитнаго конвоя».

Газета приводитъ разсказъ Сѣверскаго о томъ, какъ ему удалось продѣлать первый опытъ надъ Балтійскимъ моремъ. Получивъ на свою «идею» патентъ въ Соед. Штатахъ и работая параллельно надъ бомбометными проблемами для Арми Эйръ Корпусъ, маіоръ Северски продалъ патентъ военному вѣдомству въ Вашингтонѣ. Пользуясь его указаніями. военно-воздушное вѣдомство приступило къ серіи опытовъ, увѣнчавшихся блестящими успѣхами. Уже зимой (1928-29 года) военный аэропланъ «Квесченъ Маркъ» побилъ всѣ рекорды продолжительности полета, оставаясь «въ небесахъ» надъ Лосъ-Анжелесомъ въ теченіе 150 часовъ. Расширяя масштабъ опытовъ, воздушные спеціалисты «перешли отъ исчисленія часовъ къ счету дней и недѣль». Нынѣшнимъ лѣтомъ аэропланъ системы съ моторами Уирльвиндъ пролетѣлъ черезъ Скалистыя горы до Санъ-Франциско и оттуда черезъ Скалистыя горы до Нью-Іорка, а затѣмъ обратно — не опускаясь на землю. На протяженіи 8.000 миль система снабженія топливомъ «на ходу» функціонировала съ идеальной точностью. Газета отмѣчаетъ, что маіоръ Северски потерялъ въ міровую войну ногу, но продолжалъ летать, когда ему приладили протезу. Летаетъ онъ и понынѣ. Успѣхи «Квесченъ-Маркъ» заинтересовали высшія власти военно-воздушнаго флота и капитанъ «корабля» маіоръ Спатцъ первый заявилъ о необходимости отвести мѣсто «системѣ Северскаго» въ программѣ военной тактики. Аналогичные опыты производятся и морскимъ вѣдомствомъ Соед. Штатовъ, обратившимъ особое вниманіе на возможность «снабженія топливомъ на ходу» бомбометовъ, покидающихъ аэро-матку для операціи на большой дистанціи.

М.

Въ субботу, 15 ноября, въ Собраніи Союза Галлиполійцевъ

Концертъ-Балъ

Желѣзнодорожнаго баталіона въ пользу больныхъ его членовъ.

Съѣздъ къ 10 час. вечера.

Японія въ Великой войнѣ

Въ одномъ изъ послѣднихъ номеровъ «Ревю дэ де Мондъ» напечатанъ крайне интересный очеркъ Альбера Пенго по вопросу о привлеченіи Японіи къ активному вмѣшательству въ Великую войну путемъ посылки войскъ на одинъ изъ театровъ міровой борьбы. Хотя статья эта посвящена преимущественно ходу дипломатическихъ перговоровъ, но для насъ она имѣетъ интересъ какъ реальный примѣръ неминуемаго давленія, которое производитъ политика на веденіе войны.

Политика и стратегія тѣсно между собою связаны, причемъ руководящая роль принадлежитъ первой — вторая же есть только средство для достиженія государствомъ поставленныхъ себѣ цѣлей. Въ чисто военномъ отношеніи активное вмѣшательство Японіи являлось весьма цѣннымъ и появленіе серьезныхъ японскихъ силъ рядомъ съ арміями Согласія могло дать послѣднему рѣшительный перевѣсъ и приблизить значительно конецъ войны. Съ политической же точки зрѣнія подобный фактъ, обратно, считался Россіей и Англіей нежелательнымъ. При наличности большой коалиціи, отдѣльные члены которой преслѣдуютъ, рядомъ съ общими, еще и свои частные цѣли — подобныя тренія неизбѣжны.

На протяженіи длительныхъ перговоровъ о японской фактической интервенціи красной нитью проходитъ искреннее желаніе одной только Франціи получить личное содѣйствіе такой первоклассной военной державы, какъ Японія. Англія же заняла совершенно другую позицію и подъ разными предлогами какъ то: недостатку тоннажа для первозки японцевъ на англо - французскій фронтъ, или необходимости раньше серьезныхъ предложеній Японіи хорошенько прозондировать почву относительно ея намѣреній — затягивала перговоры. Настоящая же причина отрицательнаго отношенія Великобританіи заключалась въ нежеланіи ея видѣть свою давнишнюю союзницу, игравшую до сихъ поръ въ этомъ союзѣ лишь вторую скрипку, выдвинуться на одинъ съ нею уровень.

Какъ рельефный примѣръ трудностей, которыя приходилось преодолѣвать даже въ случаѣ если политическія комбинаціи привели бы къ рѣшенію послать часть японской арміи на театръ войны, укажемъ, что Согласіе само не знало гдѣ найти «точку приложенія» этой арміи. Русскій фронтъ исключался, во-первыхъ изъ за вышеприведенныхъ политическихъ соображеній, а во - вторыхъ, изъ за недостаточной провозоспособности Сибирскаго пути для обезпеченія подвоза значительныхъ японскихъ силъ. Мессопотамскій театръ былъ слишкомъ «второстепеннымъ» для такой крупной величины какъ Японія, Сербскій (а потомъ Балканскій) — малодоступенъ. Въ итогѣ оставался открытымъ для Японіи только Англо - Французскій фронтъ. Къ тому-же японскаго тоннажа не хватало. Для перевозокъ требовалось 5 милл. тоннъ, Японія же обладала только 1½ милл., а Англія не была расположена (да едва ли и могла) добавить остальное. Наконецъ, если бы даже и это препятствіе было обойдено, то возникли новыя затрудненія — какой же участокъ англо-французскаго фронта предоставить японцамъ? На лѣвомъ флангѣ (англійскій участокъ) и безъ того было большое нагроможденіе войскъ; соблазнительнымъ являлось привлечь союзника на правый флангъ для прорыва къ верхнему Рейну и дальнѣйшему вторженію въ Германію, но тогда Франція передавала освобожденіе Эльзаса и Лотарингіи иностранцамъ, что было для нея нежелательнымъ. Такимъ образомъ, изъ всѣхъ громадныхъ театровъ міровой войны японцамъ можно было бы удѣлить мѣсто только на французскомъ центральномъ секторѣ, протяженіемъ въ 200 километровъ!

Въ 1917 г., когда Русскій фронтъ сталъ разлагаться Франція энергично принялась за проведеніе мысли о «подпоркѣ» его японскими войсками, но послѣдовавшее въ это время выступленіе Америки затормозило эту новую комбинацію. Въ конечномъ результатѣ, за всѣ четыре года войны вопросъ объ активной японской интервенціи разрѣшенія такъ и не получилъ.

А. Н. Виноградскій.

Книга удостоенная почетной медали
«Institut de France»
Генерала Ю. Н. Данилова

„Россія въ міровой войнѣ" 1914-1915 г. г.

на русскомъ языкѣ.
Книгоиздательство «Слово» Берлинъ.
Цѣна 2 ам. дол.
Складъ изданія: Fremdsprachen Buchhandlundg
Heinrich Sachs A. G.
Berlin SW 48 Hedemann str. 26.

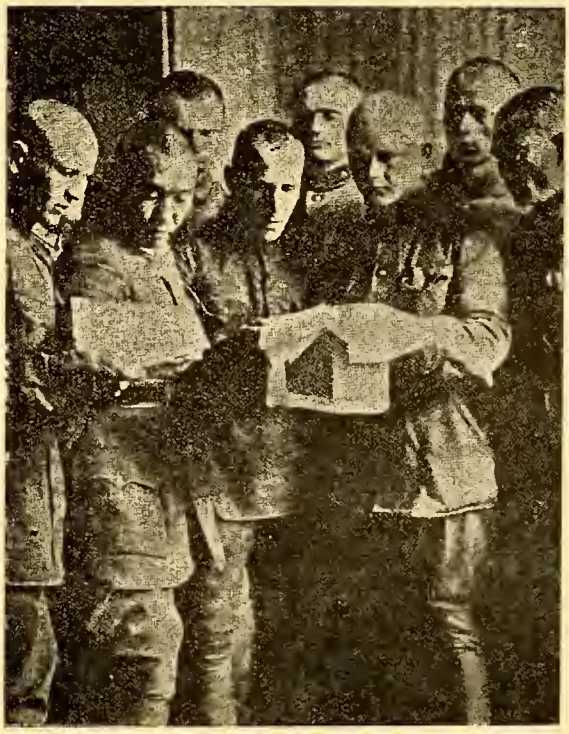

«Слетъ» курсантовъ — «ударниковъ» въ Москвѣ.

Современныя полевыя орудія

Предкомъ современной полевой ртиллеріи является французская 75 мм. пушка типа С 97, которая и въ настоящее время — уже черезъ 30 лѣтъ съ момента появленія — настолько пригодна, что ее еще не спѣшатъ замѣнить (фот. 1).

До этихъ поръ, послѣ каждаго выстрѣла орудія приходилось накатывать и вновь брать прицѣлъ; съ появленіемъ же Т 97 при выстрѣлѣ не сдвигавшагося съ мѣста и дававшаго ихъ 25 въ минуту, въ контрукціи артиллеріи произошелъ переворотъ. Однако, лишь черезъ 10 лѣтъ начали появляться другія орудія, дававшія удовлетворительные результаты.

Между всѣми современниками у этого французскаго полевого орудія впервые былъ практичный компрессоръ и скорострѣльный замокъ.

По укоренившемуся тогда представленію, на войнѣ артиллерія должна была карьеромъ выѣзжать на позицію и чрезвычайно поспѣшно стрѣлять по близкимъ цѣлямъ, прямой наводкой.

Къ этому и было приспособлено французское орудіе, имѣвшее довольно примитивный — но вполнѣ отвѣчавшій поставленнымъ задачамъ — прицѣльный механизмъ.

Начало войны, однако, показало другое; эту мысль пришлось оставить, такъ какъ почти не было случаевъ, требовавшихъ столь спѣшной наводки, да еще по непосредственно близкимъ цѣлямъ...

Затѣмъ слѣдуетъ отмѣтить итальянское орудіе Депорта (фот. 2), наиболѣе совершенное орудіе Австро-Венгерской арміи во время Великой войны. Это орудіе — первое изъ полевыхъ — имѣло двойной хоботъ, что значительно увеличивало уголъ возвышенія. Остальной механизмъ отличался сложностью управленія, отчего до 1920 года это изобрѣтеніе не обращало на себя должнаго вниманія и лишь съ появленіемъ 155 мм. орудія Филлукса, было повсемѣстно признано.

18-фунтовое англійское орудіе Виккерса — это 84 м. орудіе можно отнести къ новой группѣ полутяжелыхъ полевыхъ орудій, появившихся въ концѣ войны (фот. 3).

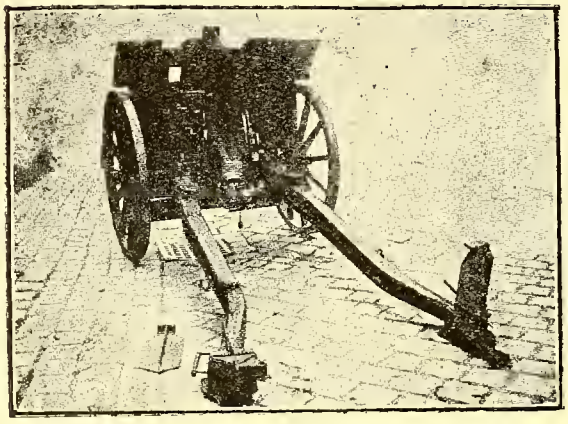

1. Итальянское 75 мм. орудіе Deport'a. Хоботъ не раздвинутъ до отказа.

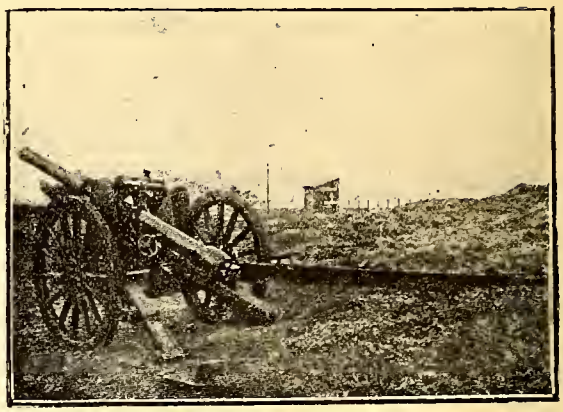

2. 18 фунтовое англійское орудіе Vickers'a послѣдней конструкціи.

Интересной особенностью орудія является — «Cravity Tank» —муфта на стволѣ, соединенная трубкой съ замочной частью орудія и служащая не только для пополненія жидкостью и охлажденія, но и при отдачѣ, заполняя образующееся за поршнемъ компрессора пространство создаетъ вакуумъ, тормозящій скольженіе.

Въ то время, какъ французы отказались отъ идеи спѣшной установки и наводки, англичане продолжали ее культивировать.

Это орудіе, какъ и французское С 97, приспособлено для скораго открытія огня и не требуетъ никакихъ предварительныхъ приготовленій и установки.

Уже въ концѣ войны, съ появленіемъ танковъ, эта система наводки вновь пріобрѣла серьезное значеніе, тогда какъ системы многихъ другихъ полевыхъ орудій мало пригодны къ отраженію танковъ, такъ какъ не обладаютъ достаточной подвижностью. Такая батарея не способна остановить прорвавшіеся сквозь передовую линію танки, а въ будущей войнѣ это, конечно, будетъ играть немаловажную роль. Англійское орудіе же вполнѣ пригодно, какъ противотанковое.

Вотъ нѣкоторыя данныя этого орудія:

Длина ствола — 2463 мм.; Вѣсъ ствола — 430 кг.; Максим. давленіе газовъ — 2300 атмосферъ; Скольженіе при отдачѣ — 1220/660 мм.; Уголъ возвышенія — 5 + 37.5 град. Площадь бокового обстрѣла — 50 град.; Вѣсъ въ боевой готовности — 1567 кг.; Вѣсъ снаряда — 8.4 кг.; Начальная скорость — 505 м./сек.; Максим. дальнобойность — 9900 мтр.

Г. Ж. В.

---

22 ноября въ Вашингтонъ-Паласъ

КОНЦЕРТЪ-БАЛЪ СОЮЗА ГАЛЛИПОЛЛИЙЦЕВЪ ВО ФРАНЦІИ.

Военная Хроника

СССР. — Бывш. ген. Борисовъ предлагаетъ слѣд. проектъ реорганизаціи кавалерійской дивизіи — 4 конн. полка сильнаго состава (6 эск.). Каждому полку придается батарея конной артиллеріи сопровожденія (3 оруд.) и два пулемет. эскадрона по 12 тяж. пулем., изъ коихъ одинъ — спеціально зенитный. При каждомъ отдѣленіи по легк. пулемету Дегтярева, при каждомъ эскадронѣ по 2 тяж. пулемета. Всего въ полку у обр. 36 тяж. пулем (12 зенитн.) и 48 легк. Каждой кав. д-іи Борисовъ совѣтуетъ придать по арт. полку смѣшан. состава — гаубицы и дальнобойная арт.*).

— Нѣкто Слуцкій, изучая на страницахъ «Войны и Революціи» условія боя моторизованныхъ частей, приходитъ къ выводамъ весьма пессимистическимъ для красной арміи. «РККА» не располагаетъ современными танкоотбивными средствами — крупнокалиберныхъ пулеметовъ до сихъ поръ не существуетъ, пѣхотная 37 мм. пушка безсильна противъ танковъ уже на разстояніи 500 м. Борьба съ танками противника возложена гл. обр. на 3 дм. полев. арт., не приспособленную спеціально для этой цѣли. Средства связи красной дивизіи не позволяютъ придавать развѣдывательнымъ отрядамъ радіо-телеграфъ и радіотелефонъ. По мнѣнію совѣтскаго автора «красная дивизія нынѣшняго состава неспособна своими средствами отразить атаку механизированной непріятельской части, но во всякомъ случаѣ можетъ принести ей серіозныя потери.

— Высказываются слѣд. пожеланія реорганизаціи пѣхоты: Каждый стр. взводъ — изъ трехъ однородныхъ отдѣленій. По 2 легк. пул. на отдѣл., 6 на взводъ, 18 на роту, 54 на баталіонъ. Каждый стр. ротѣ придать пул. взводъ (2 пул.). Въ пул. ротѣ батальона, кромѣ того 10-12 пулем. Всего на полкъ — 48-54 тяж. и 162 легк. пулеметовъ.

С.С.С.Р. — Новая организація Красной пѣхоты. Каждый стрѣлковый взводъ отнынѣ состоитъ изъ пяти отдѣленій — двухъ легко - пулеметныхъ (по одному ручному пулемету Дягтерева) и трехъ стрѣлковыхъ. Въ легко-пул. отдѣленіи — 5 чел., въ стрѣлковомъ — 11 чел. При к-рѣ взвода состоятъ замѣститель, наблюдатель и два связиста. Всего во взводѣ съ к-ромъ 48 чел., изъ коихъ 10 ручн. пулеметчиковъ, 24 стрѣлка, 6 гренадеръ. Ген.-лейт. Новицкій — выдающійся строевой авторитетъ — комментируя въ «Вѣстникѣ Воен. Знаній» новую организацію, пишетъ: «За истекшіе 19 лѣтъ одинъ только пѣхотный уставъ былъ перемѣненъ по крайней мѣрѣ 5-6 разъ. Также точно мѣнялось и вооруженіе пѣхоты. А если къ этому прибавить ничтожность подготовки современнаго краснаго строевого офицера и низкій уровень тѣхъ, которые могли бы учить его, то невольно рисуется передъ глазами картина такого убожества, при которомъ говорить серьезно о боевой подготовкѣ Красной Арміи не приходится... Красная Армія не представляетъ собой и половины той цѣнности, которая приписывается ей нами».

*) Интересно сравнить проектъ Борисова съ проектомъ ген. Головина. Оба предлагаютъ ту же арт. норму, однако, ген. Головинъ за 4-хъ эск. составъ. По проекту ген. Головина въ кав. полку 8 тяж. пул., по Борисову — 36! Ген. Головинъ, какъ и Борисовъ, предлагаетъ по 8 легк. пул. (руж.-пул.) на эск.

Германія. — Схема организаціи Ген. Штаба: Н-ку Ген. Штаба (главнокомандующій Рейхсвера) подчинены съ объявленіемъ мобилизаціи отдѣленія: личнаго состава Ген. Штаба, оперативное, развѣдывательное; службы: обученіе войскъ и историческая часть. Въ Управленіе Ген.-Квартирмейстера выдѣляются отдѣлы: мобилизаціонный, военныхъ сообщеній и возд. флота. При министерствѣ остаются инспекціи родовъ оружія, военно-санитарный отдѣлъ и гражданская часть.

— «Ревю де Пари» констатируетъ насыщенность германскаго Рейхсвера кадрами: на 7 пѣх. и 3 кав. д-іи считается 42 генерала, 108 полковниковъ, 196 подполковниковъ, 379 маіоровъ, т. е. одинъ штабъ офицеръ на 140 чел. Въ полкахъ обычно 10-15 штабъ-офицеровъ, вмѣсто 5. Сплошь да рядомъ маіоры командуютъ ротами и батареями, а полковники — баталіонами и дивизіонами.

Италія. — Условія пріема въ Академію Ген. Штаба (въ г. Туринѣ): Кандидаты — офицеры въ чинѣ капитана и поручика — должны быть въ возрастѣ отъ 26 до 36 лѣтъ и прослужить въ строю по крайней мѣрѣ 3 года. Всего 120 вакансій. Программа конкурса (въ скобкахъ «коэффиціентъ важности» даннаго предмета): 1) Письмен. экзамены: сочиненіе на военно-политическую тему (10) — 8 ч.; топографія (6) — 6 час. 2) Устн.: организація итальянской арміи (10); географія и топографія (8); соціальныя науки и нар. хозяйство (6); франц. яз. (5). Курсъ Академіи — двухлѣтній.

МЕХАНИЗАЦІЯ ВЪ АНГЛІИ И САСШ.

Англичане, какъ извѣстно, идутъ въ авангардѣ механизаторовъ. Выразителемъ крайняго теченія является приверженецъ «интегральной моторизаціи» полк. Фуллеръ, утверждающій, что «побѣда на 1% является дѣломъ человѣка и на 99% дѣломъ машины». Теоріи полк. Фуллера однако не пользуются особеннымъ авторитетомъ. Знаменитый одномѣстный танкъ (т. наз. «танкетта») не оправдалъ возлагавшихся на него не въ мѣру радужныхъ надеждъ — замѣнить пѣхоту этими танкеттами невозможно. Моторизована зато вся артиллерія тяжелаго и средняго калибра, не говоря уже о зенитной, а также всѣ обозы. Полевыя арт. бригады пока еще конской тяги. Англичане рѣшительно возражаютъ противъ «частичной» моторизаціи какой нибудь части. За послѣднее время замѣтно нѣкоторое разочарованіе въ «среднемъ» танкѣ и все больше сторонниковъ соединенія среднихъ и легкихъ танковъ въ одномъ батальонѣ, а то и въ одной ротѣ. Опытныя механизированныя части существуютъ давно.

С. А. С. Ш., высказавшись принципіально за моторизацію, относятся къ этому вопросу гораздо сдержаннѣе англичанъ. До сихъ поръ моторизовано 34% всей американской артиллеріи (57% — конской тяги, а 9% — вьючной). Дальнѣйшей механизаціи въ ближайшемъ будущемъ не предвидится — практичные американцы желаютъ использовать свои богатые конскіе рессурсы (3 милл. мобилизованныхъ въ случаѣ войны лошадей — и при томъ отличнаго качества). Кромѣ того ихъ смущаютъ чрезвычайныя трудности управленія механизированными войсками, «упрятанными въ танки», а гл. обр. еще то, что подобнаго рода войсками нельзя удержать захваченной мѣстности.

Въ отличіе отъ Англіи, въ САСШ опытныхъ механизированныхъ частей еще не существуетъ — таковыя будутъ организованы лишь въ 1931 г.

Отмѣтимъ, что при сравненіи новѣйшихъ образцовъ англійскихъ и американскихъ танковъ одной категоріи — всѣ преимущества на сторонѣ этихъ послѣднихъ.

ВОЕННО-МОРСКОЙ-ОТДѢЛЪ

Военно-морской отдѣлъ

ЗАЧИСЛЕНІЯ

Приказъ № 87 отъ 9 октября 1930 г.

Зачисляется членомъ В. М. Союза въ 4-ю группу (Парижъ) Капитанъ 2 ранга **В. А. Литвиновъ.**

Подписалъ Вице-Адмиралъ **Кедровъ.**

Приказъ № 88 отъ 12 октября 1930 г.

Зачисляется членомъ В.-М. Союза въ г. Ментонѣ Инженеръ-механикъ Ст. лейт. **Никольскій.**

Подписалъ Вице-Адмиралъ **Кедровъ.**

Приказъ № 89 отъ 18 октября 1930 г.

Зачисляется членомъ В.-М. Союза въ 4-ю группу (Парижъ) Капитанъ 2 ранга **Ромашевъ.**

Подписалъ Вице-Адмиралъ **Кедровъ.**

Вѣрно: Лейтенантъ **Галанинъ.**

О СБОРѢ СРЕДСТВЪ НА ПОМОЩЬ ПО ОБРАЗОВАНІЮ ЮНОШЕСТВА

Приказъ № 90 отъ 20 октября 1930 г.

Прошу Предсѣдателей Группъ В.-М. Союза произвести посильный сборъ въ своихъ группахъ въ помощь по образованію зарубежнаго юношества.

Собранныя суммы слѣдуетъ направлять по адресу: М. М. Федоровъ, 79, Бульваръ Сэнъ-Мишель Парижъ.

Вице-адм. **Кедровъ.**

ВЪ ВОЕННО-МОРСКОМЪ СОЮЗѢ

— 13 октября подъ предсѣдательствомъ кап. 2 р. Краснопольскаго состоялось для разрѣшенія текущихъ дѣлъ собраніе I группы.

— Въ тотъ же день съ тою же цѣлью подъ предсѣдательствомъ ст. лейт. Муравьева была собрана и IX группа.

— 14 октября подъ предсѣдательствомъ лейт. Богданова состоялось (при участіи почти всѣхъ членовъ) собраніе гардемаринъ XIУ группы. Предсѣдатель сдѣлалъ сообщеніе о посѣщеніи секретаремъ предсѣдателя комитета помощи студентамъ заграницей. Одному гардемарину опредѣлена стипендія, пяти обѣщана помощь для окончанія образованія черезъ нѣкоторое время, въ зависимости отъ удачи сбора «Недѣля помощи русскому студенту». Нѣкоторые гардемарины, пользовавшіеся уже стипендіями, получили высшее образованіе и устроились на мѣстахъ, но не всѣ вернули выданныя имъ ссуды. Необходимо ускорить возвратъ этихъ ссудъ, чтобы дать возможность учиться своимъ собратьямъ. Желательно получить письменное увѣдомленіе о возвратѣ денегъ, а также о своемъ устройствѣ на работу или службу отъ гардемаринъ, окончившихъ высшія учебныя заведенія за-границей: Писать:

M. Jean Bogdanov, 4 rue Gally, Neuilly (Seine).

Было указано на невозможность устроить торжественное собраніе за трудностью найти подходящее помѣщеніе и рѣшено ограничиться панихидой по Августѣйшемъ Шефѣ Морского Корпуса, Наслѣдникѣ Цесаревичѣ Алексѣѣ Николаевичѣ, скончавшимся гардемаринамъ, кадетамъ и служившимъ въ Морскомъ корпусѣ въ Бизертѣ. Это было исполнено 19 октября. Панихиду служилъ бывшій настоятель Морского корпуса протоіерей Георгій Спасскій. Къ этому дню, празднику объединеніе гардемаринъ (день св. Алексѣя), было получено отъ гардемаринъ, находящихся въ Нанси и въ Алжирѣ много привѣтствій.

— 29 окт. подъ предсѣдательствомъ к. 1 р. Потемкина состоялось собраніе VI группы.

Военно Морской Союзъ предполагаетъ устроить циклъ собраній, на которыхъ будутъ дѣлаться сообщенія на военно - морскія историческія и техническія темы. Входъ для морскихъ и армейскихъ офицеровъ и гостей членовъ В. М. С. свободенъ.

Первое сообщеніе въ концѣ ноября - сдѣлаетъ вице - адмиралъ М. А. Кедровъ на тему «Совѣтскій флотъ, его матеріальная часть, личный составъ, его качества и бытъ».

Второе собраніе будетъ посвящено памяти адм. Сенявина по случаю исполняющагося 100 лѣтія со дня его смерти.

„Зарубежный Морской Сборникъ"

Подъ редакціей кап. 1 ранга Я. Подгорнаго.

Подписная плата	12 мѣс.	6 мѣс.	3 мѣс.
Чехія	52 кр.	26 кр.	13 кр.
Америка и Д. Востокъ	2.40 дл.	1.20 дл.	0,60 дл.
Остальн. страны	40 фр.	20 фр.	10 фр.

Цѣна отд. номера — 15 франковъ.

Адр. Ред.: Podhorny, Kopernikova 6, Plzen, Tchekoslovaquie.

Предст.: Франція: M. Terestchenko, 1 av. de la Gare, Meudon (S. et O.) Сербія: Л. Алафузовъ, Бушина ул., бр. 8. **Београд.**

Памятникъ русской эскадрѣ

У группы моряковъ, проживающихъ въ Бизертѣ, возникла прекрасная мысль создать тамъ памятникъ-часовню той послѣдней русской эскадрѣ, которая спасла во время революціи и гражданской войны честь Андреевскихъ флаговъ, которая вмѣстѣ съ Добровольческой Арміей и Вооруженными Силами Юга Россіи въ теченіе трехъ лѣтъ, напрягая послѣднія силы, боролась съ поработителями Родины, которая вывезла кадры Русской Арміи изъ Крыма въ числѣ свыше 120000 бѣлыхъ бойцовъ и ихъ семей и дѣлитъ теперь съ ними всю горечь и всю честь изгнанія за вѣрность Россіи. Съ неспущенными флагами русская эскадра въ составѣ кораблей изъ всѣхъ русскихъ флотовъ, прибыла въ далекую и пріютившую ее Бизерту, гдѣ долго и томительно ждала возможности вернуться на Родину. Но силы ея таяли. Какъ уставшіе, изнемогшіе въ безсильной борьбѣ бойцы, уже многіе корабли не выдержали непосильнаго страданія — ихъ ихъ больше нѣтъ между нами. Но память о нихъ, объ ихъ подвигѣ должна вѣчно жить въ нашихъ сердцахъ. Мы должны сохранить ее для потомства и будущихъ поколѣній русскихъ моряковъ. Мы должны сдѣлать такъ, чтобы весь міръ бы зналъ о подвигѣ, которымъ гордиться Россія.

Мы отъ всего сердца привѣтствуемъ мысль, родившуюся тамъ, гдѣ русская эскадра доживала свои послѣдніе дни. Мы убѣждены, что на раздавшійся оттуда призывъ откликнуться не только безъ исключенія всѣ моряки, но и все Россійское воинство за рубежомъ и всѣ русскіе люди, которые и въ несчастіи сохранили свои русскія сердца, которые и въ бѣдѣ гордятся, своей Родиной. Далекая заря начинаетъ пробивать тьму нашего изгнанія. Но до зари неугасимымъ огнемъ долженъ горѣть зажженный въ степяхъ Кубани ген. Алексѣевымъ и Корниловымъ, и въ Сибири адм. Колчакомъ свѣточъ, какъ на Галлиполійскомъ мавзолеѣ, такъ и въ часовнѣ въ Бизертѣ, гдѣ на мраморныхъ доскахъ золотыми буквами будутъ начертаны названія 126 кораблей военнаго и торговаго флотовъ, подъ командой вице-адмирала Кедрова до конца исполнившихъ свой долгъ и спасшихъ столько людей. Сборъ средствъ открытъ редакціей «Часового». Пусть никто не стѣсняется размѣрами своей посильной помощи. Насъ много и въ этомъ наша сила. Но принять участіе въ сооруженіи памятника Русской эскадры долженъ каждый.

Сергѣй Терещенко.

Въ редакцію поступило: отъ «Часового» — 50 фр.; отъ Е. Т. и С. Т. — 50 фр.; отъ Л. Р. — 10 фр.; отъ А. К. — 10 фр. Всего 120 фр.

Пять великихъ морскихъ державъ

II

Остается сказать нѣсколько словъ о двухъ «бывшихъ великихъ морскихъ державахъ».

Это — Германія, выдавшая свой флотъ побѣдителямъ и ограниченная рамками Версальскаго договора, и Россія — нынѣ «СССР» — флотъ которой былъ разрушенъ революціонными вандалами.

Поскольку рѣчь идетъ о нынѣшнемъ совѣтскомъ и завтрашнемъ Русскомъ Флотѣ, мы должны разсматривать положеніе, создавшееся на моряхъ Восточной Европы, исключительно съ нашей, русской точки зрѣнія.

На Балтійскомъ морѣ соотношеніе силъ представляется слѣдующимъ образомъ:

Номинально господство надъ моремъ какъ будто принадлежитъ СССР, единственной странѣ, располагающей здѣсь дреднаутами (три «Гангута» изъ коихъ два въ починкѣ).

На самомъ дѣлѣ, это далеко не такъ. Красный флотъ — тѣло безъ души. Кадры разгромлены. Въ душѣ немногихъ уцѣлѣвшихъ спеціалистовъ погасъ священный огонь.

Команды не обучены, вахтенные начальники неопытны, учебныя стрѣльбы не производятся, за отсутствіемъ сколько нибудь знающихъ комендоровъ. Аваріямъ потерянъ счетъ. Чего лишь не натерпѣлись злополучные «военморы», которыхъ почти всѣхъ укачало (и это на дреднаутѣ!) при переходѣ изъ Кронштадта въ Севастополь минувшей зимой...

Ни на этихъ, съ позволенія сказать, «традиціяхъ», ни на марксистскомъ матеріализмѣ никакого флота создать и воспитать нельзя.

Осталось одно: «Флотъ готовитъ колхозниковъ» — вотъ лозунгъ пресловутой «пятилѣтки». На красномъ флотѣ есть колхозники и совхозники, партійцы и политработники. А моряковъ нѣтъ и не будетъ.

Самой сильной державой на Балтійскомъ морѣ является, конечно, Германія. Ея флотъ, какъ и Рейхсверъ, является образцовымъ въ качественномъ отношеніи.

Для полноты картины, создавшейся на Балтійскомъ морѣ необходимо принять во вниманіе морскія силы Швеціи и Польши.

***

Лишь шведскій флотъ развивается согласно опредѣленной программѣ. У Германскаго флота отобраны подводныя лодки, а минный и крейсерскій флоты уложены на «прокрустово ложе» версальскаго договора. Что же касается краснаго флота, то весь его судовой составъ носитъ чисто случайный характеръ: это собраніе кораблей, уцѣлѣвшихъ и не успѣвшихъ окончательно заржавѣть во время революціи. О какой нибудь планомѣрной морской программѣ СССР смѣшно и говорить.

Доказательствомъ можетъ послужить сравненіе бюджетовъ.

Въ 1928 г. на весь Красный флотъ (Балтійскій и Черноморскій) было затрачено 26 милл. зол. рублей. Въ томъ же году Германія затратила на свой флотъ 211 милл. марокъ (102 милл. руб.), а Швеція — 44 милл. кронъ (22 милл. руб.).

Бортовой залпъ составляютъ: для СССР — 15.500 кгр., для Германіи — 7200 кгр., для Швеціи — 3.600 кгр. Т. обр. two powers standard на Балтійскомъ морѣ за СССР какъ будто и обезпеченъ. Однако, на дѣлѣ это далеко не такъ. Когда же въ строй начнутъ входить «Шееры» съ ихъ 11 дм. пушками въ 60 кал., бьющими на 27.000 метр. (15 миль), превосходство германскаго флота на Балтійскомъ морѣ станетъ полнымъ и безспорнымъ.

Количество минн. аппаратовъ на миноносцахъ — Германія — 120, СССР — 108, Швеція — 32, Польша — 18. На подводныхъ лодкахъ — СССР — 112, Швеція — 56, Польша — 18.

Отмѣтимъ новый политическій факторъ — чрезвычайно крупнаго значенія, создавшійся за послѣдніе годы на Балтійскомъ морѣ и сѣверѣ Европы.

Это — «интегральное разоруженіе» Даніи, вступившей на путь замѣны арміи и флота сухопутной и морской полиціей.

Никакихъ мѣръ къ огражденію своего нейтралитета Данія принимать не намѣрена — «даже если на насъ нападутъ» — говорятъ стоящіе нынѣ у власти соціалисты. x x

Это значитъ, что Бельты въ будущую войну останутся открытыми. Французскій флотъ сможетъ, поэтому, оказать помощь Польшѣ, а британскій флотъ — лимитрофамъ, въ случаѣ большевицкаго нашествія. И это, конечно, очень невыгодно СССР.

III

Черноморскій совѣтскій флотъ нынѣ безспорно владѣетъ моремъ. Онъ состоитъ правда изъ одного лишь лин. корабля («Севастополь»), съ придачей ему весьма скромныхъ минныхъ и подводныхъ силъ, однако, въ настоящихъ условіяхъ и этого достаточно.

Турецкій флотъ, въ сущности, состоитъ лишь изъ одного «Гебена». («Султанъ Селимъ»). Корабль этотъ уступаетъ въ мощи «Севастополю». Вѣсъ залпа совѣтскаго дреднаута — 4.600 кгр., турецкаго же — 3.000 кгр. Однако, по слухамъ, «Гебенъ» въ самомъ непродолжительномъ времени будетъ перевооруженъ 8 — 15 дм. пушками, что доведетъ его залпъ до 7.000 кгр.

Румынскій флотъ на Черномъ морѣ состоитъ изъ 4 превосходныхъ эскадренныхъ миноносцевъ итальянской постройки (поставщикомъ румынскаго флота является Италія, какъ поставщикомъ польскаго является Франція). Они имѣютъ 20 — 120 мм. пушекъ и 20 — 21 мм. минн. апп. Совѣтскіе миноносцы (6) имѣютъ 19 — 100 мм. и 58 — 18 мм. минн. апп., а два крейсера — залпъ въ 16 — 130 мм. орудій. Т. обр., для совѣтскихъ минныхъ и крейсерскихъ силъ порознь четыре румына (имѣющіе къ тому же превосходство въ ходѣ) являются очень серьезными противниками.

***

По германскимъ источникамъ, на Черномъ морѣ въ строю имѣется 21 гидропланъ, а на Балтійскомъ — 116.

Эта послѣдняя цифра является очень высокой, принимая во вниманіе совѣтскія возможности (Польша имѣетъ всего 24).

Возникаетъ невольно вопросъ: не содержатъ ли два друга - союзника — СССР и Германія воздушныхъ силъ «въ складчину»? Германіи авіація, какъ извѣстно, запрещена. Не летаютъ ли на совѣтскихъ «Юнкерсахъ» и «Рорбахахъ» (конечно, «случайно») германскіе офицеры? Цѣлый рядъ происшествій подтверждаетъ это. Слишкомъ бросается въ глаза къ тому же ненормальный перевѣсъ Балтійской авіаціи надъ Черноморской (въ пять съ лишнимъ разъ) — и это, несмотря на то, что за послѣднее время центръ тяжести морской политики (поскольку таковая вообще можетъ существовать въ СССР) опредѣленно переносится на Черное море.

А. Керсновскій.

Историческія мелочи

ТРАГИЧЕСКАЯ СМЕРТЬ КАЗАРСКАГО

Доблестный командиръ 18-ти пушечнаго брига «Меркурій», 14 мая 1829 года, въ теченіе четырехъ часовъ, мужественно сражавшійся, у Босфора, съ двумя турецкими кораблями (220 пушекъ) и заставившій ихъ отступить, трагически погибъ въ Николаевѣ въ 1833 году. Герой, добывшій своему брнгу Георгіевскій флагъ и увѣковѣчившій имя «Меркурія» въ русскомъ флотѣ, палъ жертвой отравы. Къ роковому результату привело наслѣдство (70.000 рублей) оставленное Казарскому дядей, но, по его смерти разграбленное при участіи полицмейстера г. Николаева. Флигель адъютантъ, капитанъ 2 ранга Казарскій, конечно, не могъ примириться съ этимъ и открыто говорилъ что, во чтобы то ни стало найдетъ виновныхъ. Кончилось все тѣмъ что, послѣ обѣда у капитана командора Михайлова, жена котораго была любовницей полицмейстера, Александръ Ивановичъ почувствовалъ себя очень плохо. Несмотря на помощь штабъ лѣкаря Петрушевскаго онъ вскорѣ умеръ. Послѣ смерти, все тѣло героя почернѣло, голова и грудь страшно раздулись, лицо обвалилось, волосы вылѣзли, глаза лопнули и ноги, по ступни, отвалились. Все это произошло менѣе чѣмъ въ двое сутокъ. Слѣдствіе, произведенное по приказанію главнаго командира Черноморскаго флота (адмирала Грейга), ничего не дало. Потрясенный трагической гибелью своего флигель адъютанта и героя Турецкой войны 1828-29 гг. Императоръ Николай I приказалъ начальнику Главнаго Морского Штаба, Свѣтлѣйшему Князю Меньшикову, лично произвести разслѣдованіе.

Чѣмъ кончилось дѣло, и были ли найдены виновники намъ не извѣстно. **В. Меркушовъ.**

Морская Хроника

С.С.С.Р. — По сообщенію «Красной Газеты» три комсомолки, окончившія свое морское образованіе въ морскомъ техникумѣ, приняты во флотъ на линейный корабль «Маратъ» («Петропавловскъ») и будутъ черезъ годъ произведены въ офицеры.

СССР. Слухи о томъ, что Совѣтское правительство, повидимому, намѣрено заказать въ Италіи какія-то суда, (военныя или коммерческія) подтверждаются. Прибывшая въ Италію совѣтская морская комиссія осмотрѣла строющійся итальянскій крейсеръ «Горица» и аргентинскій «25-ое Мая».

С. С. С. Р. — Минный заградитель «Амуръ» (постройки 1907 г.; водоизмѣщеніе 3800 тоннъ; скорость хода 17 узловъ; вооруженіе 5 — 4,7 дм. орудій) переданъ Освіахиму въ качествѣ учебнаго судна.

— Въ Черномъ морѣ объявленъ ударнымъ вопросъ о достиженіи полной бездымности во время хода судовъ всѣхъ типовъ. Наилучшіе результаты пока достигнуты миноносцами «Петровскій» («Корфу») и «Незаможникъ» («Занте»).

СССР. — Учебное судно «Комсомолецъ» («Океанъ») 11000 тоннъ водоизмѣщенія, вышло въ учебное плаваніе въ Сѣверный Ледовитый Океанъ и Бѣлое море.

— Эскадра въ составѣ крейсера «Червонная Украйна» («Адмиралъ Нахимовъ») и 2-хъ миноносцевъ вышла изъ Чернаго моря въ Средиземное.

С. С. С. Р. — Русское отдѣленіе фабрики моторовъ Дизеля выпускаетъ моторъ новаго типа Зульцера въ 1800 лошадиныхъ силъ, предназначенный спеціально для военнаго и торговаго флота. Это немного поздно, когда флоты уже около 10 лѣтъ, старавшіеся примѣнить у себя дизельмоторы, по многимъ причинамъ въ нихъ разочаровались и снова вернулись къ комбинированной системѣ паровыхъ турбинъ и электромоторовъ, какъ къ наиболѣе удобному и экономическому типу судового двигателя.

Франція. — Восьмой крейсеръ Вашингтонскаго типа «Алжиръ» въ отличіе отъ остальныхъ будетъ защищенъ довольно толстой броней. Скорость зато будетъ уменьшена съ 35 до 32,5 узловъ. Въ морскихъ кругахъ въ этомъ видятъ возрожденіе типа броненоснаго крейсера.

— Снова говорятъ о закладкѣ въ противовѣсъ германскому крейсеру «Адм. Шееръ» линейныхъ крейсеровъ въ 15-18000 тоннъ, съ ходомъ въ 28 узловъ и съ 8-12 мм. или 6-13,5 мм. орудьями.

Франція. — Въ присутствіи Президента Республики въ Брестѣ спущенъ шестой крейсеръ Вашингтонскаго типа «Дюплексъ». Водоизмѣщеніе 10000 тоннъ; скорость хода 33 узла; вооруженіе 8-8 дм. и 8-4 дм. орудій; 6 минн. апп. и 2 авіона.

Франція. — Рейнская флотилія въ составѣ 5 рѣчныхъ канонерскихъ лодокъ въ связи съ оставленіемъ Рейнской области перешла изъ Майнца въ Страсбургъ, который сталъ военнымъ портомъ. Личный составъ этой флотиліи — 30 человѣкъ.

Франція. — Въ Тулонѣ состоялось нѣсколько совѣщаній между военными, морскими и гражданскими властями для обсужденія вопроса, какъ лучшимъ образомъ защитить городъ, арсеналъ и портъ отъ воздушныхъ бомбардировокъ.

Франція. — Въ районѣ Шербурга состоялись комбинированныя тактическія упражненія 2-й эскадры съ сухопутными и воздушными силами. Главная задача заключалась въ высадкѣ флотомъ дессанта и отраженія его береговыми средствами.

Англія. — Англійское адмиралтейство, опровергая слухи о бывшихъ безпорядкахъ на линейномъ кораблѣ «Ревенжъ», принуждено все же сознаться, что 35 матросовъ самовольно продлили срокъ отпуска, а 2 дезертировали.

Англія. — Въ Дублинѣ адм. Джеллико произнесъ рѣчь, въ которой призывалъ своихъ согражданъ слѣдовать мудрости предковъ и обратить вниманіе на ослабленіе британскаго флота.

Англія. — Крейсеръ «Дортсетшайеръ» на пробѣ въ теченіе 24-хъ часовъ шелъ среднимъ ходомъ въ 32,5 узла.

Польша. — Мы черпаемъ изъ «Франсъ Милитеръ» небезъинтересныя свѣдѣнія о новомъ и притомъ единственномъ польскомъ портѣ Гдынья, построенномъ за послѣдніе годы на польскомъ побережьи Балтійскаго моря (всего 70 верстъ) и предоставленномъ этой странѣ Версальскимъ договоромъ. Портъ, вопреки здравому смыслу, сооруженъ въ нѣсколькихъ километрахъ отъ такого первокласснаго порта, какимъ является Данцигъ. Но Данцигъ свободный городъ, къ тому же пропитанный германской культурой и германскими коммерческими интересами. Ясно одно, что обоимъ не существовать: или Гдынья забьетъ начавшій уже хирѣть Данцигъ, или наступитъ конецъ Гдыньи, корридору, меэтамъ о морѣ. Во всякомъ случаѣ, не заглядывая въ будущее, которое становится все темнѣе, отмѣтимъ, что Гдынья въ нѣсколько лѣтъ, при громадномъ участіи французскихъ капиталовъ и подъ руководствомъ французскихъ инженеровъ. выросла въ большой портъ изъ скромной рыбачьей деревушки. Французскій журналъ не даетъ никакихъ теэническихъ свѣдѣній о Гдыньѣ, а ограничивается указаньемъ, что онъ является большимъ и необходимымъ центромъ, значеніе котораго возрастаетъ съ каждымъ годомъ, базой польскаго военнаго флота, представляющаго уже серьезную пѣшку на Балтійскомъ морѣ, и символомъ непреклонной воли Польши удержать существующія нынѣ ея границы и владѣніе Помераніей. «Мы знаемъ, добавляетъ газета, что въ германскихъ стремленіяхъ Гдынья находится въ одномъ спискѣ съ Мецомъ и Страсбургомъ». Вопросъ о Гдыньѣ непосредственно не затрагиваетъ Россію, но напоминаетъ невольно, что и русско-польская граница установлена не путемъ справедливости, а насилія. Со стороны Россіи этотъ вопросъ можетъ быть рѣшенъ не только международными конференціями, а національнымъ всей Россіей признаннымъ правительствомъ. Конечно, не время намъ сейчасъ ставить свои условія, но всегда время напоминать о справедливости, на которой въ XX вѣкѣ только и могутъ базироваться нормальныя взаимоотношенія народовъ.

Японія. — Старый броненосецъ «Асахи», участникъ русско-японской войны (1540 тоннъ; 19 узловъ; вооруженіе 4-12 мм.; 12-— мм.; постройки 1899 года), исключенъ изъ списковъ флота и былъ предоставленъ, какъ цѣль для морской авіаціи. Въ первый день съ большой высоты (?) 3 бомбовоза забрасы-

Контръ-адмиралъ М. И. Смирнова

Адмиралъ КОЛЧАКЪ

Цѣна 5 фр.

Изд. Военно-Морского Союза.

Красный флотъ —

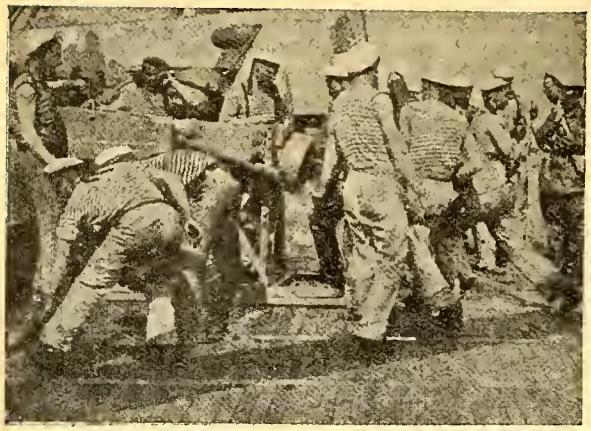

Учебная стрѣльба со смѣхомъ и болтовней...

Обѣдъ... гдѣ кто хочетъ.

Учится... разстрѣливать.

вали его безъ всякаго результата бомбами въ теченіе полутора часа. На слѣдующій день, крейсеръ затонулъ послѣ нѣсколькихъ попаданій въ Токійскомъ заливѣ. Подробности неизвѣстны.

С.Ш.С.А. — Адмиралъ Праттъ, начальникъ оперативнаго отдѣла флота предусматриваетъ необходимость кредита въ милліардъ долларовъ, распредѣленный на 10 лѣтъ, для обновленія всего флота и главнымъ образомъ для постройки новыхъ линейныхъ кораблей и миноносцевъ.

С.Ш.С.А. — Въ связи съ необходимостью сократить ассигнованія на дѣйствующій флотъ, личный составъ уменьшенъ на 4800 человѣкъ, что дастъ 684.000 фунтовъ экономіи. Съ той же цѣлью число миноносцевъ будетъ уменьшено до 92.

— Закончена постройка серіи подводныхъ крейсеровъ типа V. Ихъ водоизмѣщеніе 2800/3500 тоннъ; вооруженіе 1-6 дм. орудіе и 6 минн. апп. Личный составъ 8 офицеровъ и 80 человѣкъ команды. Всѣ лодки снабжены усовершенствованнымъ аппаратомъ для спасенія экипажа въ случаѣ аваріи. 1-я, 2-я и 3-я обладаютъ большимъ ходомъ 21/11 узловъ. 4-я вмѣсто минныхъ аппаратовъ, несетъ 60 минъ загражденія и обладаетъ ходомъ 15/8 узловъ; 5-я и 6-я обладаютъ при ходѣ 17/9 узловъ громаднымъ райономъ плаванія въ 20000 миль. Эти подводные крейсера, уступающіе по размѣрамъ лишь французскимъ типа «Сюркуфъ» (3250/4300 тоннъ) и англійскимъ типа «Х» и «У» (2500/3600), вызвали серьезную критику со стороны американскихъ моряковъ, считающихъ, что ихъ успѣшо можно употреблять, какъ заградители на непріятельскихъ торговыхъ путяхъ.

— Установленъ планъ большихъ весеннихъ морскихъ маневровъ у Панамскаго канала. Въ ихъ кримутъ участіе 11 броненосцевъ, 3 авіоматки, 13 крейсеровъ, 74 миноносца, 30 подводныхъ лодокъ и 44 вспомогательныхъ судна. На авіоматкахъ и другихъ судахъ будутъ находиться 256 авіоновъ. Легкія силы будутъ защищать входъ въ каналъ отъ линейнаго флота и воздушныхъ силъ. Впервые въ маневрахъ приметъ участіе бригада новыхъ крейсеровъ въ 10000 тоннъ въ составѣ «Солтъ Лэкъ Сити», «Пенсакола», «Нортхамптонъ» и «Честеръ».

С.Ш.С.А. — Приступлено къ постройкѣ цѣлой серіи грузовыхъ пароходовъ по общему принципу постройки германскаго крейсера «Адмиралъ Шееръ». Автогенная сварка корпуса и примѣненіе дизельмоторовъ уменьшатъ ихъ стоимость, увеличатъ полезный грузъ, скорость хода, районъ плаванія, прочность и сократятъ расходы по перевозкѣ грузовъ.

С. Ш. С. А. — Ведутся приготовительные переговоры съ республикой Никарагуа о сооруженіи новаго канала изъ Атлантическаго океана въ Тихій. Въ то время, какъ Панамскій нейтрализованъ и во время войны не можетъ быть закрытъ ни для од-

---

«Красный флотъ — тѣло безъ души. Кадры разгромлены. Въ душѣ немногихъ уцѣлѣвшихъ спеціалистовъ погасъ священный огонь.

Команды не обучены, вахтеные начальники неопытны, учебныя стрѣльбы не производятся за отсутствіемъ сколько-нибудь знающихъ командоровъ. Аваріямъ потерянъ счетъ»...

Видѣвшіе въ Греціи совѣтскую эскадру передаютъ о ея запущенномъ, грязномъ и расхлябан-

ной державы (все же американцы вооружили его 14 и 16 мм. орудьями!), новый каналъ будетъ принадлежать исключительно С. Ш. и получитъ такимъ образомъ еще большее стратегическое значеніе, чѣмъ Панамскій. Интересно напомнить, что еще въ 1850 году эту мысль имѣла Англія, и С. Ш. тогда энергично протестовали, слѣдствіемъ чего и былъ нейтрализованъ Панамскій каналъ.

Аргентина. — Выстроенный въ Италіи легкій крейсеръ «25 мая» (6800 тоннъ); 6-8 дм. и 12-4 дм. орудій) далъ на пробѣ вмѣсто 32 — 32,5 узла. Расходъ топлива былъ очень малъ, что увеличиваетъ районъ плаванія крейсера съ 5000 на 6000 миль.

Японія. — На 17 легкихъ крейсерахъ постройки 1918-1926 гг. рѣшено замѣнить 5,5 дм. артиллерію 6 дм. Одновременно районъ ихъ плаванія будетъ увеличенъ до 12.000 миль.

Италія. — Правительство рѣшило заложить въ 1931 году 1 крейсеръ въ 10.000 тоннъ «Пиза», 2 крейсера въ 5000 тоннъ «Монтекукколи» и «Муззіо Аттендоло», 4 миноносца въ 1240 тоннъ и 22 подводныя лодки отъ 610 до 1390 тоннъ.

Слѣдуя изрѣченію Муссолини, что «іерархія великихъ державъ опредѣляется размѣромъ ихъ флота», правительство съ каждымъ годомъ закладываетъ все большее и большее количество судовъ. Такъ въ 1929 г. было заложено 31000 тоннъ, въ 1930 — 39.000 и въ 1931 будетъ заложено 43.000 тоннъ.

— Изъ новыхъ миноносцевъ сформирована особая развѣдочная дивизія въ составѣ трехъ бригадъ: I — «Панкальдо», «Тариго», и «Да Ноли», II — «Вивалди», «Узодимаре» и «Малоцелло», III — «Пессано», «Да Рекко» и «Цено», IУ — «Вераззано», «Кадомосто» и «Пигафетта». Всѣ однотипные въ 2000 тоннъ, съ ходомъ 38-40 узловъ и съ вооруженіемъ въ 6-4,7 дм. орудій и 6 минн. апп.

— На линейныхъ корабляхъ «Дуильо», «Доріа», «Цезарь» и «Кавуръ» (эти два послѣдніе находятся въ резервѣ) установлены катапульты и имъ придано по 1 авіону. Новые крейсеры «Тренто» и «Тріестъ» несутъ 3 авіона, «Анкона» (бывш. герм. «Грауденцъ») одинъ. Авіотранспортъ «Мирагліа» (5400 тоннъ, 15 узловъ) расчитанъ на 20 аппаратовъ. Въ итальянскомъ флотѣ употребляются аппараты слѣдующихъ типовъ: развѣдочные типа Маххи № 18 съ мот. Изотта Фраскини въ 250 силъ; скорость 172 кил. въ часъ; истребители Маххи № 7 теръ, тѣ же моторы; скорость 200 кил.

— Легкій крейсеръ «Ди Гиссано» (5300 тоннъ; 8-6 дм.; 8-4 дм. и 4 минн. апп.) на пробѣ, имѣвшей мѣсто 2 мѣсяца послѣ спуска, развилъ ходъ въ 40,7 узла. За 4 часа средній ходъ былъ 38,8 узла. Это самый быстроходный крейсеръ въ мірѣ.

номъ внѣшнемъ видѣ. Рядъ приведенныхъ снимковъ взятъ изъ совѣтскаго журнала. Нельзя сказать, чтобы эти фотографіи говорили въ пользу совѣтскаго флота.

Танцулька на дредноутѣ.
Безъ Вѣры, Царя и Отечества...
Въ неурочный часъ, гдѣ попало...

— тѣло безъ души

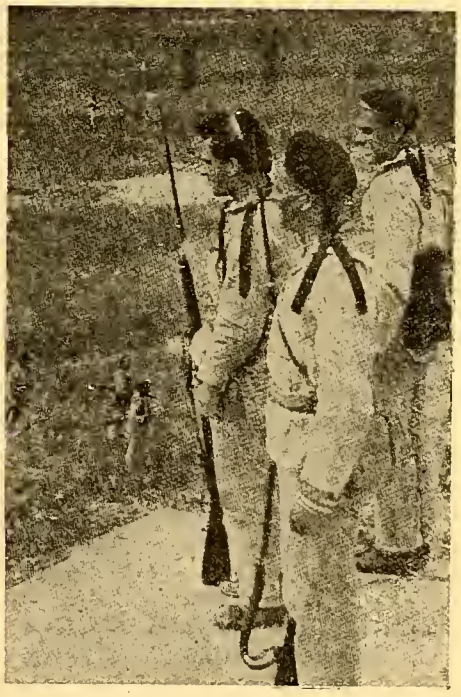

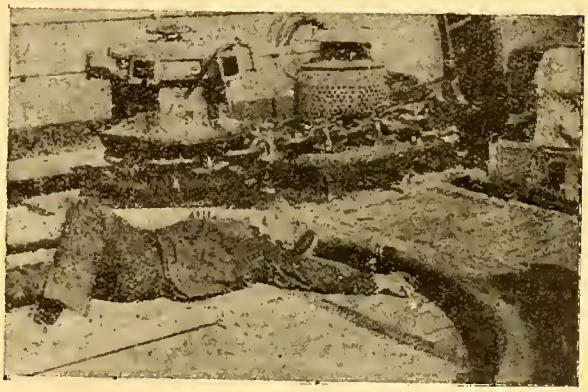

Политика безчестья

Не такъ давно газеты всего міра обошло сообщеніе объ «іероглифахъ соловецкаго узника». Въ гавань Нью-Іорка прибылъ датскій пароходъ «Данборгъ» съ грузомъ совѣтскаго лѣса, и пріемщикъ Атвудъ обратилъ вниманіе на какіе-то іероглифы, вырѣзанные на гладкой поверхности одного изъ бревенъ. Таинственные знаки оказались буквами русскаго алфавита, были прочитаны по требованію таможни оффиціальнымъ переводчикомъ, и повѣдали о томъ, какъ «невольники» въ СССР, въ лохмотьяхъ, не защищающихъ ихъ отъ мороза, голодные, изъѣденные вшами, съ гноящимися ранами, работаютъ подъ угрозой разстрѣла.

«Бойтесь СССР! Бѣгите отъ него, какъ отъ чумы! — писалъ безыменный авторъ «посланія на бревнѣ». — **«Вся моя надежда на то, что слова умирающихъ, замученныхъ людей вамъ будутъ переданы этимъ бревномъ!»**

Но эти, съ опасностью для жизни нацарапанные «іероглифы» говорили еще и о другомъ. Этотъ душу леденящій вопль изъ совѣтскаго застѣнка явился зовомъ о помощи, попыткой «дать знать» внѣшнему міру о страданіяхъ русскаго народа. И такъ явственно чувствуется, что «соловецкій узникъ» еще вѣритъ въ міровую совѣсть, въ могущество моральныхъ велѣній.

Но за то мы, находящіеся внѣ «китайской стѣны», созданной Сталинымъ, знаемъ, что и безъ «іероглифовъ» не было недостатка въ точной информаціи о положеніи вещей въ СССР. Мало того, имѣются доказательства того, что и оффиціальныя учрежденія «семьи народовъ» располагаютъ свѣдѣніями о рабовладѣльческой активности большевиковъ.

И пресса и правящіе круги великихъ державъ знаютъ, такимъ образомъ, о томъ, что недавно еще благоденствовавшій, великій народъ оказался въ положеніи каторжника, въ сравненіи съ которымъ знаменитый «дядя Томъ» кажется счастливцемъ. Знаютъ, и, подобно Пилату, умываютъ руки, отрекаются и отъ Заповѣдей Христа и отъ велѣній вселенской совѣсти. Запретъ, наложенный правительствомъ Соед. Штатовъ на лѣсные грузы изъ СССР вызвалъ протесты не только заинтересованныхъ въ жирныхъ прибыляхъ коммерсантовъ, но и дипломатическихъ представителей Англіи, Норвегіи и Германіи. Подъ давленіемъ всѣхъ этихъ интересовъ» запрещеніе было снято. Замѣнившій Шеффера въ «Берлинеръ Тагблятъ», и не уступающій ему въ отличномъ знаніи совѣтской дѣйствительности «Z» пошелъ дальше и приглашаетъ своихъ читателей «не придавать особаго значенія вопросу о принудительности, или же о непріемлемыхъ для европейскаго міровоззрѣнія жертвахъ населенія».

Передъ нами поистинѣ невиданная картина, свидѣтельствующая о томъ, что **совѣсть, честь и право изъяты «семьей народовъ» изъ обращенія во всемъ, что касается многострадальной Россіи.**

Незадолго до прибытія «бревна», въ Берлинѣ было получено столь-же своеобразнымъ путемъ отправленное посланіе виднаго русскаго ученаго, умолявшаго «не отбирать кусокъ хлѣба у голодающаго насеелнія Россіи». И въ этой области также не было недостатка въ информаціи, освѣщающей трагическое положеніе жителей СССР. «Мы экспортируемъ все, что имѣемъ, а сами умираемъ съ голоду. Вотъ — что кричитъ вся Россія», — эти строки появились на страницахъ вліятельной англійской газеты «Дэйли Телеграфъ», но о томъ же сообщала пресса европейскихъ странъ, Америки, Дальняго Востока. Объ этомъ всѣ знали и продолжали «торговые обороты» съ совѣтской властью. И только англичанинъ Л. Хостеръ, на страницахъ того-же «Дэйли Телеграфъ» помѣстилъ негодующее письмо:

«Если бы мы сохранили порядочность, то вернули-бы пшеницу совѣтскому правительству со словами: кормите вашъ народъ!»

Совѣтскій «бросовой экспортъ» вызвалъ тревогу и поытки борьбы съ нимъ только тогда, когда выяснилось, что пріемы сталинской «торговли» причиняютъ серьезный матеріальный ущербъ цѣлому ряду государствъ.

Можно было бы до безконечности перечислять «пострадавшихъ отъ поистинѣ фантастической вещи — потокъ товаровъ и продовольствія изъ страны, гдѣ босое, оборванное и нищее населеніе гибнетъ отъ голода. По утвержденію извѣстнаго экономиста, проф. Касселя хозяйство всего міра переживаетъ небывалый въ исторіи кризисъ, причемъ особенно страдаетъ сельское хозяйство Европы. Бѣдствіе не пощадило ни одного государства — отъ него пострадали Германія и Франція, Англія и прибалтійскія страны, но съ особенной силой кризисъ обрушился на Балканы и въ государствахъ съ нимъ сосѣднихъ. Это обстоятельство придаетъ совѣтской погонѣ за остро-необходимой валютой еще и свойства, цѣнныя для интересовъ Коминтерна — **возможность усиливать и заострять тяжелыя послѣдствія кризиса.**

Опасность начинаетъ усиливаться и рядъ государствъ приступилъ къ организаціи самообороны путемъ таможенныхъ стѣсненій. Франція и Бельгія, Венгрія, Румынія ввели у себя практику «лиценсій», основанную на ненавистномъ большевикамъ принципѣ равновѣсія между ввозомъ и вывозомъ. Къ этому же пріему начали прибѣгать также Италія и Германія, хотя делегаты этихъ державъ отказались въ Женевѣ поддержать проэктъ Франціи объ созданіи единаго фронта для борьбы съ совѣтскимъ «дэмпингомъ». Въ роли «беззащитнаго объекта» совѣтскаго бросового эспорта остается теперь одна Англія. Но подлинный характеръ «самообороны, какъ и мотивы британскаго «долготерпѣнія» становятся ясными, если припомнить заявленіе французскаго министра торговли Фландэна, мотивировав-

шее введеніе ограниченій. Подчеркнувъ строго-экономическій характеръ принятой мѣры, министръ настаивалъ на отсутствіи какихъ-бы то ни было враждебныхъ замысловъ по адресу СССР.

«Новое наступленіе большевиковъ въ экономической области есть грандіозная война варварства съ европейской цивилизаціей и этотъ «споръ» можетъ быть разрѣшенъ **только силой**». Такъ оцѣнилъ обстановку одинъ изъ лучшихъ журналистовъ Франціи С. Лозаннъ. Огромная дистанція, отдѣляющая оффиціальныя увѣренія въ доброжелательности» отъ призыва къ рѣшенію «спора» оружіемъ, заполняется благодаря откровенности того-же отлично-освѣдомленнаго германскаго спеціалиста по СССР, скрывающаго свое имя подъ «Z».

«Сталинская рать, — пишетъ онъ — опасается только войны, единаго фронта, но такой опасности фактически не существуетъ. Ни одна изъ европейскихъ державъ не заинтересована въ сверженіи совѣтской власти. Напротивъ, хаосъ и развалъ, въ которомъ совѣтскій режимъ держитъ Россію, заставляетъ желать, чтобы такое состояніе продолжалось подольше. Одна только Франція, во имя укрѣпленія созданнаго въ Версалѣ положенія, моглабы желать для Россіи настоящаго правительства, но и Франція войны не желаетъ. Что-же касается до Германіи, то ея особое положеніе исключаетъ всякую возможность образованія антисовѣтскаго фронта».

Заодно съ другими спеціалистами по совѣтскимъ вопросамъ, «Z» признаетъ, что Сталинъ и Ко идутъ по роковому пути и свернуть съ него не властны. Усиленіе бросового экспорта, а съ нимъ новыя страданія русскаго народа отъ нищеты и голода — таково неизбѣжное будущее. Но «доброжелательную» Европу ждутъ «сюрпризы», которые принудятъ, вѣроятно, прислушаться къ совѣтамъ дальновиднаго Лозанна.

«Уже сверкаютъ въ СССР зарницы, но гроза можетъ разразиться съ неожиданной быстротой. Дѣло идетъ къ катастрофѣ, и для русскаго народа **есть граница терпѣнія**, къ которой онъ уже близко подошелъ». А проѣзжавшій черезъ Берлинъ дипломатъ, ѣхавшій въ отпускъ на родину изъ Москвы, въ бесѣдѣ съ сотрудникомъ «Локаль-Анцейгеръ» дополнилъ опасенія «Z».

«Совѣтская власть упустила возможность примиренія съ населеніемъ. Оно должно бороться дальше до наступленія катастрофы, которая будетъ столь страшной, что Европа ощутитъ ее весьма осязательно.

Независимо отъ соображеній высшаго порядка, простой политическій разсчетъ подсказываетъ необходимость устраненія гибельной силы, разрушающей великую страну, не ожидая момента, когда загорится и домъ европейскаго благополучія.

А. Мищенко.

P. S. Въ предыдущей моей статьѣ по ошибкѣ корректора выпала фраза о томъ, что въ настоящее время во главѣ I Wehrkreis стоитъ генералъ Бломбергъ.

Вопросы дня

Прошлый разъ мы указали, что наростаніе настроенія отчаянія, увѣренность въ неспособности коммунистовъ справиться съ кризисомъ должно быть признано сейчасъ самымъ серьезнымъ явленіемъ въ совѣтской Россіи.

За послѣднія недѣли опубликованы новые факты, подтверждающіе этотъ діагнозъ.

Такъ, въ «Извѣстіяхъ» недавно раскаявшійся видный оппозиціонеръ Смилга, бывшій зам. предсѣдателя Госплана, требуетъ усиленія работы ГПУ. Корреспондентъ «Дней» утверждаетъ, что, по приказу Сталина, въ красныхъ столицахъ идетъ усиленная подготовка... къ эвакуаціи. Партійная верхушка занята «мобилизаціей» запасовъ брилліантовъ, валюты и золота — на случай бѣгства заграницу. Это послѣднее сообщеніе мловѣроятно: коммунисты будутъ цѣпляться за власть до послѣдней возможности. Интереснѣе утвержденіе того же автора о серьезныхъ мѣрахъ ГПУ, принимаемыхъ на случай попытки захвата Москвы «кулацкими повстанцами».

Нужно думать, что коммунисты, если имъ прійдется встрѣтиться со стихійнымъ взрывомъ отчаянія, попытаются еще разъ обмануть ими доведенныя до голода народныя массы. Повидимому, ими серьезно разрабатываются сейчасъ планы натравливанія обезумѣвшей толпы на «внутреннихъ и внѣшнихъ враговъ». Сталинскіе агенты усиленно распускаютъ слухи о готовящихся нападеніяхъ на СССР міровыхъ капиталистовъ, которые всѣхъ газами отравятъ, «не разбирая, кто партійный, а кто — нѣтъ».

Однако, разрѣшеніе вопроса о возможности использованія отчаянія въ интересахъ партіи — лежитъ въ другой плоскости. Все зависитъ отъ настроеній красной арміи: будетъ ли она защищать красныхъ палачей, или нѣтъ?

Совѣтская печать занята сейчасъ усиленной развѣдкой въ этомъ направленіи.

Намъ не такъ давно пришлось бесѣдовать съ краснымъ курсантомъ, бѣжавшимъ изъ Харькова. Онъ высказывалъ явно контръ-революціонныя мысли. На вопросъ: какіе агитаторы помогли ему стать врагомъ совѣтской власти, онъ, перепугавшись, заявилъ: «никого не видалъ, ни съ кѣмъ не говорилъ, **насъ всѣхъ жизнь учитъ!** Весной послали самыхъ надежныхъ коммунистовъ работать по деревнямъ. Они вернулись... и порвали свои партійные билеты: не хотѣли больше крестьянъ грабить. Ихъ тоже жизнь научила!»

Надо думать, что уроки самой жизни очень скоро скажутся въ красныхъ казармахъ при дальнѣйшемъ развитіи общаго кризиса въ странѣ...

В. Л.

ГЕНЕРАЛЪ-ОТЪ-АРТИЛЛЕРІИ КН. В. Н. МАСАЛЬСКІЙ
(къ 50-лѣтію службы въ офицерскихъ чинахъ)

8 августа 1930 г. исполнилось 50 лѣтъ службы въ офицерскихъ чинахъ ген.-отъ-арт. кн. Владиміра Николаевича Масальскаго. Окончивъ курсъ Пажескаго Е. И. В. корпуса камеръ-пажемъ, 8-го авг. 1880 г. кн. В. Н. Масальскій былъ произведенъ въ подпоручики съ зачисленіемъ по Пол. Кон. Артиллеріи и съ прикомандированіемъ къ Гвард. Конно-Артилл. бригадѣ. На слѣдующій годъ, 6-го авг., кн. В. Н. Масальскій былъ переведенъ въ Гвардію съ переименованіемъ въ прапорщики. 15-го октября 1898 г. онъ былъ назначенъ командиромъ 1-й Е. В. батареи съ производствомъ въ полковники. Прокомандовавъ ею до 20-го февраля 1902 г. кн. Масальскій былъ назначенъ въ распоряженіе Гл. Арт. Управленія, а черезъ годъ, 15-го августа 1903 г., вернулся въ родную ему бригаду командиромъ 1-го дивизіона. 20-го мая 1904 г. онъ получилъ 73-ю Арт. бригаду, а 25-го сентября 1904 г. вновь вернулся въ Гв. Конно-Артилл. бригаду, но уже ея командующимъ и 6-го декабря 1905 г., произведенъ въ генералъ-маіоры. 21-го апрѣля 1906 г. послѣдовало зачисленіе его въ Свиту Е. В. съ оставленіемъ въ занимаемой должности ком-ра Гв. Кон. Арт. Бригады.

Съ 1909 г. по 1910 г., кн. В. Н. Масальскій занималъ должность Нач. Арт. 1-го Гренадерскаго корп., а съ 1910 г. по 1913 г. Инспектора Арт. 1-го Арм. корпуса. 18-го октября 1913 г., согласно прошенію, онъ былъ уволенъ въ отставку, но какъ только надъ нашей Родиной нависли грозныя тучи войны, кн. В. Н. Масальскій немедленно вернулся на службу и получилъ прежнюю должность Инспектора Арт. 1-го Арм. корпуса, а 22-го апр. 1916 г. на таковую должность въ 7-ю армію, которую и занималъ до 22-го апр. 1917 г.

21-го ноября 1916 г. послѣдовало награжденіе кн. В. Н. Масальскаго орденомъ Св. Георгія 4-й степени за доблестное руководство массовымъ огнемъ артиллеріи 22-го и 33-го арм. корпусовъ Съ 22-го апрѣля 1917 г. по 24-го марта 1918 г. кн. В. Н. Масальскій занималъ должность Инспектора Арт. Румынскаго фронта и ему мы обязаны прекрасной артиллерійской подготовкой большой іюльской операціи — операціи, начатой блестяще, но пріостановленной лично Керенскимъ. Въ мартѣ 1918 г., при ликвидаціи Румынскаго фронта, онъ былъ уволенъ въ запасъ, а 18-го ноября 1919 г. назначенъ Нач. Арт. на Мурманскомъ фронтѣ, гдѣ и оставался до 20-го апрѣля 1920 г.

Всѣ товарищи, сослуживцы и подчиненные кн. В. Н. Масальскаго, глубоко цѣня его высокія нравственныя и боевыя качества, привѣтствовали его съ полувѣковымъ юбилеемъ.

Всѣ кому только пришлось знать кн. В. Н. Масальскаго, не преминутъ отъ души пожелать ему еще долгой жизни и снова стать въ ряды нашей доблестной артиллеріи, въ которую онъ вложилъ всю свою душу и горячее, всегда юное сердце.

Нашъ конкурсъ

Въ настоящемъ номерѣ заканчивается печатаніе одобренныхъ редакціонной коллегіей стихотвореній. Согласно пункту 6 правилъ конкурса, всѣ подписчики и читатели «ЧАСОВОГО» приглашаются присылать свои указанія о томъ, какое изъ 14 напечатанныхъ стихотвореній заслуживаетъ преміи. Срокъ присылки отзывовъ — 15 ЯНВАРЯ 1931 Г.

Стихотвореніе № 13.

ЧАСОВОЙ

Убитъ Государь. Разводящаго нѣтъ.
Но бѣлыхъ вождей помня твердо завѣтъ,
И славы былой охраняя покой,
Безсмѣнный, почетный стоитъ «Часовой».
Незримо россійское войско живетъ.
При немъ молодая Россія растетъ.
То вѣрныхъ обитель. Съ безсмертной душой,
На стражѣ незыблемъ Ея «Часовой».
Изгои въ міру, о Руси говорятъ.
Въ Бѣлградѣ знамена о Ней шелестятъ.
Готовыхъ служить Ей, скликая на бой,
Въ столицѣ вселенной стоитъ «Часовой».
Мы знаемъ придетъ Воскресенія день,
Побѣда овѣетъ сомкнувшійся строй,
А въ немъ, свое мѣсто займетъ «Часовой».
И пусть, даже, смерть ему стиснетъ уста,
Но каждой страничкой, четверкой листа,
Пришедшимъ на смѣну потомкамъ своимъ,
Разскажетъ, какъ службу онъ несъ «Часовымъ».

Изгой.

Стихотвореніе № 14.

ЧАСОВОЙ

Въ это тяжкое время великихъ потерь,
Ты одинъ — наша гордость и счастье...
И не страшны, не грозны намъ стали теперь
Всѣ грядущіе шквалы ненастья.
Послѣ смерти Вождя, мы боялись конца...
На тебя мы взглянули съ тоскою...
Но не дрогнуло честное сердце бойца,

Среди Казаковъ

ПРИКАЗЪ ДОНСКОМУ КОРПУСУ

Г. Софія. № 12 • 5-18 октября 1930 г.

Поздравляю доблестныхъ Донцовъ и Кубанцевъ съ Войсковымъ Праздникомъ!

Съ моленіемъ о здравствующихъ, помянемъ Вѣчной Памятью нашего послѣдняго Августѣйшаго Атамана всѣхъ Казачьихъ Войскъ, звѣрски убіеннаго Государя Наслѣдника Цесаревича и Великаго Князя Алексѣя Николаевича, — день тезоименитства котораго былъ избранъ праздникомъ Донского и Кубанскаго Казачьихъ Войскъ, какъ символъ единенія казаковъ съ матерью Великой Россіей.

Будемъ вѣрны священнымъ завѣтамъ нашихъ отцовъ и сохранимъ этотъ символъ въ сердцахъ нашихъ, доколѣ Господь ниспошлетъ намъ счастье увидѣть нашу многострадальную Родину вновь великой, вновь могучей и славной дѣлами своихъ сыновъ — казаковъ.

П. п. Генералъ-Лейтенантъ **Абрамовъ.**

Съ подлиннымъ вѣрно: Ген. Шт. полк. **Ясевичъ.**

ОБЩЕСТВО «КАЗАЧЬЯ ПОМОЩЬ»

Въ текущемъ году благотворительное общество «Казачья Помощь» пополнилось представителями слѣдующихъ Парижскихъ казачьихъ организацій: Л.-Гв. Казачьяго Див-она, Атаманскаго военн. учща, Казачьяго клуба, Парижск. группы Гундоровскаго п., Терскаго Объединенія, Куб. станицы, Куб. кассы взаимопомощи, Казачьяго Союза, Куб. военн. училища, Студенческой станицы, Союза партизанъ-степняковъ, Объединенія б. чиновъ Л.-Гв. Атаманскаго полка Уральской станицы Союза Донскихъ артиллеристовъ, Союза донскихъ кадетъ. Во главѣ Общества и его Комитета стоитъ Донской Атаманъ ген. А. П. Богаевскій. Для усиленія своихъ средствъ Общество устроило въ Парижѣ грандіозный концертъ-балъ 1 ноября въ залахъ газеты «Пти Журналь» на ул. Кадэ, 21. Вѣрные своимъ традиціямъ казаки часть сбора удѣляютъ Союзу Инвалидовъ. Для подготовки и проведенія бала выдѣленъ распорядительный комитетъ во главѣ съ ген. Б. И. Хорошхинымъ.

ОБРАЩЕНІЕ КЪ ОРЕНБУРГСКИМЪ КАЗАКАМЪ

Журналъ «Часовой» предположено съ 1931 г. перевести на еженедѣльное изданіе, но для этого необходимо увеличеніе числа подписчиковъ и постоянныхъ читателей.

Я обращаюсь ко всѣмъ оренбургскимъ казакамъ — въ особенности къ станицамъ и объединеніямъ — поддержать начинаніе редакціи «Часового» **постоянной подпиской и распространеніемъ журнала** не только въ своей средѣ, но и между казаками другихъ казачьихъ войскъ.

При переходѣ на еженедѣльное изданіе явится возможность организовать при журналѣ «Часовой» **Казачій Отдѣлъ.**

Генералъ-маіоръ **Акулининъ.**

КАЗАКИ КНЮТАНЖСКОЙ СТАНИЦЫ — КАЗАКАМЪ ПОВСТАНЦАМЪ.

Участники концертъ - бала 21-9-30 въ Русскомъ Домѣ, Нильванжъ, Франція.

Сердце, съ дѣтства готовое къ бою.
Ты стоялъ, замеревъ, у родимыхъ знаменъ,
Охраняя ихъ славу сѣдую,
Охраняя того, кто средь нихъ погребенъ,
Жизнь отдавши за нихъ огневую.
Ты стоишь и теперь на посту, Часовой,
Взоръ впередъ устремивши горящій,
Ты уйдешь лишь тогда, когда смѣну съ собой
Приведетъ для тебя разводящій.
Это время прійдетъ! Крѣпнутъ крылья орлятъ,
Кровь отцовъ призываетъ ихъ къ бою
И на смѣну тебѣ станетъ младшій твой братъ,
Съ юныхъ лѣтъ закаленный судьбою.

С. М.

О чемъ онъ думаетъ?

ВЪ КРАСНОЙ АРМІИ

23 іюля, по постановленію ОГПУ, въ Петроградѣ были разстрѣляны пять бывшихъ партійцевъ изъ комсостава петроградскаго гарнизона, состоявшіе въ боевой группѣ раскрытаго оппозиціоннаго военнаго кружка.

Прибывшая 15 іюля въ г. Майкопъ изъ Екатеринодара для ликвидаціи въ округѣ бандитскихъ шаекъ кавалерійская часть, состоящая изъ трехъ сотенъ, на третій день была отправлена обратно изъ-за невыполненія красноармейцами приказовъ комсостава. Часть красноармейцевъ — дезертировала.

Въ Сталинградѣ (Царицынѣ) расформированъ сводный отрядъ областного батальона войскъ ГПУ, отказавшійся выполнить приказъ комсостава при ликвидаціи выступленія рабочихъ металлургическаго завода «Красный октябрь» 30 августа.

Въ ночь на первое сентября, среди комсостава и красноармейцевъ лужскаго артиллерійскаго полигона произведены были аресты. Арестовано 3 чел. изъ комсостава и 29 красноармейцевъ, а въ казармахъ былъ произведенъ поголовный обыскъ, обнаружившій какъ мѣстную, такъ и зарубежную нелегальную литературу. Почти всѣ арестованные красноармейцы состояли въ комсомолѣ.

11 сентября въ Москвѣ Ревоенсовѣтомъ получено донесеніе отъ штаба Дальневосточной арміи о безпорядкахъ, произведенныхъ красноармейцами легкаго пулеметнаго отряда во время маневровъ.

ИЗЪ ПОХОДНОЙ КНИЖКИ

Что думаетъ красноармеецъ?

Каковы его настроенія и стремленія? Насколько удалось большевикамъ замѣнить въ немъ вѣру въ Бога и христіанскую мораль — атеизмомъ и классовой ненавистью, любовь къ Родинѣ — интернаціоналомъ и коммунистической революціей въ планетарномъ масштабѣ, какіе слѣды оставила въ молодыхъ душахъ работа по развалу семьи, чего достигъ комсомолъ и т. под.?

Кто знаетъ казарму, ея бытъ и ея поглощающія молодую индивидуальность свойства, того не удивитъ и не смутитъ сложность отвѣтовъ на эти вопросы.

⁂

Лѣтомъ этого года въ «Дняхъ» можно было прочесть бесѣду какого-то бѣжавшаго коммуниста съ сотрудникомъ этого еженедѣльника. Онъ подробно и интересно разсказывалъ о «чувствѣ конца» и объ ожиданіи «копеечной свѣчки, отъ которой неминуемо сгорѣть Москвѣ» и пр. Вотъ какія слова находимъ мы въ этой бесѣдѣ:

«А ужъ если въ ячейкѣ мобилизація на усмиреніе, то по способу Троцкаго, не иначе: десятерыхъ на первую линію противъ непріятеля, въ затылокъ имъ пулеметъ, въ затылокъ пулеметчику — ноганъ... Тѣ десятеро дрогнутъ, ихъ уложитъ пулеметчикъ. Пулеметчикъ дрогнетъ — его уложитъ сзади товарищъ съ ноганомъ...»

Надежда, значитъ, на «товарища съ ноганомъ». И хотя слова эти относятся къ «ячейкѣ», можно съ увѣренностью сказать, что они въ равной мѣрѣ характеризуютъ и положеніе во всей красной арміи (не забудемъ, что «ячейка» все-таки своя, отборная, коммунистическая, а армія какъ-ни-какъ всероссійская, хоть и не всесословная).

Это подтверждаетъ и такой спецъ — нынѣ, правда, «турокъ по неволѣ», какъ товарищъ Троцкій въ своемъ недавно вышедшемъ въ свѣтъ «опытѣ автобіографіи»: «Моя жизнь»:

«Нельзя вести людей на смерть, не имѣя въ арсеналѣ командованія смертной казни. До тѣхъ поръ, пока гордые своей техникой злыя безхвостыя обезьяны, называемыя людьми, будутъ строить арміи и воевать, командованіе будетъ ставить солдатъ между в о з м о ж н о й смертью впереди и н е и з б ѣ ж н о й смертью позади».

⁂

Тѣ, кто помнитъ бѣшеную агитацію большевиковъ въ 1917 году по поводу жалкой, въ сущности, попытки Временнаго Правительства ввести законъ о смертной казни на фронтѣ, читая теперь эти строки, можетъ быть, и удивятся этой наглости безхвостой обезьяны, называемой Троцкимъ. А, можетъ быть, просто брезгливо сплюнутъ... Чувство вполнѣ законное. Но развѣ вся совѣтская «система» не такова? Не полна этого наглаго обмана? Этой безсовѣстной демагогіи?

И не являются ли **молодые, ничѣмъ не связанные съ прошлымъ люди** — опаснѣйшими врагами этой наглости. Говоримъ: ничѣмъ не связанные съ прошлымъ, — ибо нынѣшніе солдаты красной арміи выросли уже тогда, когда «всю землю отобрали» и «подѣлили», всѣхъ капиталистовъ — выгнали и уничтожили, а фабрики и заводы сдѣлались «наши». Старикамъ, которые всего этого, будто бы, и добивались, можетъ быть, и не такъ легко еще цѣликомъ разочароваться въ своей «рабоче-крестьянской» власти, но совѣтской молодежи... ей остается только упрекать стариковъ. Особенно, если старики вынуждены теперь говорить, что «раньше жилось-то лучше».

⁂

И до казармы и въ казармѣ заставляютъ русскаго парня пѣть — съ чувствомъ и подъемомъ — «Интернаціоналъ»:

Мы міръ иной, мы новый міръ построимъ,
Кто былъ ничѣмъ — тотъ станетъ всѣмъ!

Опасныя слова для молодыхъ людей. Въ совѣтской обстановкѣ солдаты могутъ ихъ пѣть — или безсмысленно, — или... Это второе «или» очень опасно для существующаго нынѣ въ Россіи строя...

Эфэсъ.

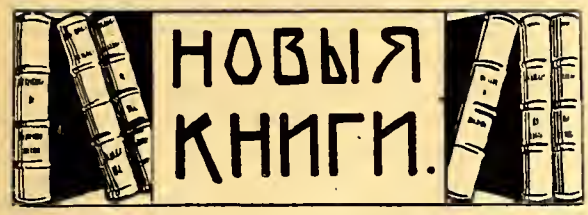

Ген.-отъ-кав. А. М. Драгомировъ.
«НАУКА ПОБѢЖДАТЬ» СУВОРОВА»
(Оттискъ нзъ № 11 «Военнаго Вѣстннка», Бѣлградъ 1930 г.)

«Моя задача познакомить читателя съ тѣми взглядами. которые Суворовъ положилъ въ основаніе своей системы подготовки войны къ войнѣ и съ тѣми практическими пріемами, при помощи которыхъ онъ одинъ умѣлъ создавать то могущественное орудіе войны, какимъ была его, не знавшая пораженій, армія «чудо-богатырей», изумлявшая своими подвигнми весь свѣтъ».

Такъ начинаетъ свой очеркъ ген. А. М. Драгомировъ и, хотя далѣе онъ и говоритъ о «необъятности» этой задачи, нужно сказать, что съ темой своей авторъ справился прекрасно. Очеркъ читается съ захватывающимъ интересомъ, — мы полагаемъ, что здѣсь, за рубежомъ, это наиболѣе серьезный и въ то же время увлекательный трудъ о Суворовѣ.

Ген. Драгомировъ принадлежитъ къ тѣмъ военнымъ историкамъ, которые вѣрятъ въ вѣчность Суворовскихъ завѣтовъ, больше того, ген. Драгомировъ, поэтому, логически считаетъ, что Бѣлое Движеніе — это борьба за Суворовскіе идеалы: **«горячая любовь къ Родинѣ, чувство долга, доведенное до высочайшей степени, чувство чести н національная гордость».**

«Въ тѣ времена, говоритъ авторъ (стр. 3), стратегія и тактика опирались прежде всего на **нравственныя качества воина...»**, въ которыхъ чувство чести было развито до такой степени, что въ ту минуту, когда для нихъ иного выхода нѣтъ, они твердо проникнуты однимъ рѣшеніемъ: **погнбнуть съ честью».**

А достоинства «генеральскія», по выраженію Суворова, должны быть «честность, прямота, отсутствіе мстительности, трудолюбіе, бдѣніе, постиженіе, мужество и выше всего глазомѣръ».

Требовать отъ другихъ нельзя, если не предъявлять этихъ же требованій къ себѣ. Значитъ, нужна надъ собой настойчивая работа, которую правильно назвалъ ген. Драгомировъ **«подготовкой вождя».** Суворовъ пишетъ генералу Карачаю: «Обучайте хорошо солдатъ, но подавайте имъ въ этомъ примѣръ на самомъ себѣ».

«Если вѣрна старая римская формула, что «лучше армія барановъ, предводимая львомъ, чѣмъ армія львовъ, предводимая бараномъ», то несомнѣнно и то, что на предпріятія вродѣ штурма Измаила или Швейцарскагр похода, можно рѣшаться только тогда, когда львинымъ сердцемъ обладаютъ и всѣ подчиненные до послѣдняго рядового включительно».

Вотъ для чего потребовалась Суворовымъ «наука побѣждать», наука воспитывать солдатъ — членовъ «священнаго воинскаго братства — Арміи».

«Въ возрожденной Русской Арміи», замѣчаетъ авторъ, «въ которой **культъ волн н рѣшнмостн** долженъ будетъ занять подобающее ему мѣсто, придется воскресить и суворовскую борьбу противъ «немогузнайки». Она на бѣду, оказалась слишкомъ живучей»...

Давъ затѣмъ яркій біографическій очеркъ Суворова, авторъ заключилъ свой трудъ призывомъ ко всѣмъ намъ слѣдовать завѣтамъ Суворова и тѣмъ исполнить нашъ общій священный долгъ, въ особенности. долгъ молодого, идущаго намъ на смѣну поколѣнія.

— Возьми самъ за образецъ Суворова, поравняйся съ нимъ, обгони его... Слава тебѣ!..

***

«Въ Боровичскомъ уѣздѣ Новгородской губерніи, гдѣ, въ селѣ Кончанскомъ, проводилъ свои опальные годы Суворовъ, сохранилась такая легенда:

«Въ дремучемъ лѣсу, среди болотъ, лежитъ огромная каменная глыба, съ пещерой внутри; входъ въ нее изъ подъ болота. Дурная слава про это мѣсто: тамъ блуждаютъ синіе огоньки, носятся блѣдныя тѣни, слышаться тоскливые, жалобные стоны. Всегда здѣсь тихо и мертво; только воронъ каркаетъ надъ каменною глыбою, да вьется хищный орелъ, успокаивая клекотомъ своимъ старца, почивающаго неземнымъ сномъ въ пещерѣ, внутри камня. Черезъ малое отверстіе брежжитъ оттуда тусклый, слабый свѣтъ неугасимой лампады, да доносится глухое замогильное поминаніе князю, рабу Божію Александру. Въ глубинѣ скалы спитъ самъ дѣдушка, склонивъ сѣдую голову на уступъ камня. Давно онъ спитъ и догло спать будетъ. Только тогда, когда покроется Русская Земля кровью боевому коню по щиколотку, проснется великій русскій воинъ, выйдетъ изъ своей усыпальницы и избавитъ отечество отъ лютой невзгоды»...

Вѣрой въ это избавленіе Россіи дышетъ книга ген. Драгомірова. Сердечное, русское спасибо маститому автору за нее.

В. Орѣховъ.

Б. ТИХМЕНЕВЪ. Міровая катастрофа на зарѣ нашей геологнческой эры н ея послѣдствія въ нашн дни. Парижъ 1930.

Въ небольшой брошюркѣ авторъ даетъ намъ смѣлую гипотезу объясняющую цѣлую серію геологическихъ загадокъ, связанныхъ съ образованіемъ современнаго внѣшняго вида земного шара. Его гипотеза, изложенная сжато, но понятнымъ языкомъ, касается такихъ проблемъ какъ міровой потопъ, легенда **объ** Атлантидѣ, происхожденіе океановъ, материковъ и горныхъ образованій. Давъ всѣмъ этимъ вопросамъ очень вѣроятное объясненіе онъ переходитъ къ разбору нѣкоторыхъ современныхъ феноменовъ, какъ то Гольфстремъ и циклоны, ставитъ ихъ въ прямую зависимость отъ происшедшихъ пертурбацій и предвидитъ въ будущемъ, возможно даже не слишкомъ отдаленномъ, крупныя перемѣны въ климатическихъ условіяхъ всей западной Европы. Книжку Б. Тихменева съ большимъ интересомъ и пользой для себя прочтетъ каждый, хотя бы только элементарно образованный, но любознательный человѣкъ.

Л. Д. ЛЮБИМОВЪ: «На рубежѣ новой Европы». Очерки современной Польши, Парижъ 1930. Гл складъ изданія. Книжный маг. «Возрожденія» 2, rue de Seze, Paris.

Наша эмиграція богата журналистами-кустарями, любителями, журналистами, избравшими себѣ эту профессію для добыванія средствъ существованія, но не имѣющихъ для того никакихъ талантовъ и данныхъ. Настоящими журналистами по призванію мы бѣдны и это-то и обуславливаетъ удивительно сѣрое однообразіе нашей эмигрантской печати. Съ тѣмъ большей радостью приходится отмѣ-

чать настоящіе молодые таланты. Когда нѣсколько лѣтъ тому назадъ я прочелъ одну изъ первыхъ статей, подписанныхъ тогда мнѣ еще неизвѣстнымъ именемъ «Л. Любимовъ» — я тогда же подумалъ, что этотъ молодой дебютантъ сдѣлаетъ себѣ современемъ большое имя. Съ тѣхъ поръ Л. Любимовъ неизмѣнно шелъ впередъ и совершенствовался, но только осенью этого года ему удалось проявить себя въ большомъ репортажѣ «На рубежѣ новой Европы», который «сдѣлалъ шумъ» и создалъ ему имя и который безъ преувеличенія можно назвать блестящимъ репортажемъ. У Любимова школа лучшихъ французскихъ журналистовъ, но много своего характернаго и своеобразнаго. Наравнѣ съ наблюдательнымъ зоркимъ глазомъ у него есть молодой задоръ, «наскокъ» и въ то же время властность и авторитетность, отличающая крупныхъ журналистовъ отъ назойливой и наглой газетной мелкоты. Его маленькая книжка, въ которой собраны фельетоны о Польшѣ, прошедшіе въ «Возрожденіи», является интереснѣйшимъ историческимъ документомъ для политической характеристики Польши нашего времени. Она объяснитъ въ будущемъ многое изъ того, что должно произойти на этомъ «рубежѣ новой Европы». Книжка Любимова написана прекраснымъ литературнымъ языкомъ, краткимъ и сильнымъ, безъ ненависти и пошлаго шовинизма, но вся проникнута справедливостью и благородной правдой.

Тѣмъ, кто не читалъ любимовскихъ фельетоновъ въ «Возрожденіи», мы настоятельно рекомендуемъ прочесть ихъ въ отдѣльномъ изданіи.

Въ настоящее время только что закончилась въ той же газетѣ другая серія фельетоновъ Л. Любимова о Германіи — «Въ странѣ хаоса, мощи и дисциплины». И хотя видно, что автору не удалось по независящимъ отъ него причинамъ такъ же близко подойти къ германской дѣйствительности, какъ онъ подошелъ къ польской, тѣмъ не менѣе и эти очерки полны острыхъ наблюденій и всесторонняго интереса, не только для русскихъ читателей, но и для иностранныхъ, и прежде всего для самихъ нѣмцевъ. Исполать....

Евгеній Тарусскій.

GRATIEN CANDAS. «La Marine Marchande Française et son importance dans la vie nationale», изд. Пайо, 1930 г. Цѣна 40 франковъ.

Капитальный трудъ Г. Кандаса о французскомъ коммерческомъ флотѣ, заключающій въ себѣ около 600 страницъ убористаго шрифта, трудъ экономическаго и соціальнаго характера, но тѣмъ не менѣе онъ представляетъ изъ себя первостепенный интересъ и для военныхъ моряковъ, такъ какъ касается и той общей базы, на которой развиваются и военные флоты. Это, насколько мнѣ извѣстно, по крайней мѣрѣ, на французскомъ языкѣ, единственный трудъ, дающій исчерпывающее описаніе современнаго коммерческаго флота, его развитія; видовъ на будущее, описаніе портовъ, ихъ значенія, различнаго рода судостроительныхъ заводовъ и мастерскихъ, взаимоотношенія торговаго флота, портовъ и заводовъ въ міровой экономикѣ, борьбы разныхъ странъ за морскую торговлю и т. д.

Изобразивъ печальное, несоотвѣтствующее большимъ торговымъ интересамъ Франціи, положеніе ея коммерческаго флота, стоящаго на 5 или 6-омъ мѣстѣ, авторъ подробно описываетъ быстрый, но искусственный ростъ подъ вліяніемъ фашистскаго доппинга, а не дѣйствительныхъ интересовъ страны итальянскаго флота и надвигающейся для него тяжелый, непоправимый кризисъ, «безработный» послѣ войны, во время которой онъ выросъ, какъ грибъ, но пользующійся мощной поддержкой правительства американскій флотъ, мудро возрожденный до небывалаго расцвѣта усиліями всей страны германскій флотъ, наконецъ, до сихъ поръ не уступившій своего первенства и представляющій изъ себя замѣчательный живой организмъ быстро приспосабливающійся къ невзгодамъ и охватившій своими щупальцами весь міръ британскій флотъ. Не забыты также торговые флоты Голландіи, Японіи, Норвегіи и др. странъ. Ни слова нѣтъ только о русскомъ торговомъ флотѣ, такъ какъ его собственно говоря въ европейскомъ понятіи этого слова и не было, хотя 80 процентовъ русскаго вывоза производилось моремъ, но почти исключительно на иностранныхъ корабляхъ, считавшихъ иной разъ выгоднымъ итти за русскими товарами порожнякомъ! Перечислю нѣсколько дальнѣйшихъ главъ, чтобы дать болѣе полное представленіе объ этой интересной книгѣ: «Принципы морского протекціонизма», «Желѣзнодорожная политика по отношенію къ торговому флоту», «Соціальная жизнь моряка: обученіе, работа, дисциплина, пенсіи», «Морской кредитъ, страхованіе, кооперативы», «Взаимоотношенія страны и моряковъ» и т. д. Подробно разобранъ вопросъ о тѣсной связи торговаго флота и колоній, а также другой, мѣстами такъ мастерски представленый, что его нельзя считать безъ захватывающаго интереса. Это рыбная ловля. Тутъ описаны и значеніе ея для экономики страны, и бытъ рыболовнаго населенія, и китобойный промыселъ въ Южномъ Ледовитомъ океанѣ, и ловля трески по наиболѣе современнымъ методамъ изученія жизни рыбы, и ловля сардинъ, и большой современный рыболовный портъ, какъ Гримсби или Лоріанъ. Какъ видно, все это далеко выходитъ изъ узкихъ интересовъ одного торговаго флота или одной Франціи. Военный морякъ, и человѣкъ, интересующійся современнымъ строеніемъ міра и одной изъ существеннѣйшихъ его функцій — заморской торговли, найдетъ въ трудѣ Г. Кандаса столько же для нихъ цѣнныхъ откровеній, какъ и морякъ торговаго флота, для котораго эта книга должна быть настольной. Особую цѣнность ей придаетъ положеніе автора, который состоитъ въ Парламентѣ докладчикомъ по бюджету Министерства Торговаго Флота, не такъ давно образованнаго г. Тардье, что дало ему возможность использовать такіе цѣнные матеріалы, какъ доклады консуловъ и торговыхъ агентовъ, архивы синдикатовъ моряковъ и портовыхъ рабочихъ, портовыя книги и журналы,

а также иностранные оффиціальныя данныя о морской торговлѣ.

Предисловіе къ книгѣ написано министромъ иностранныхъ дѣлъ Франціи г. Бріаномъ. **С. Т.**

№ 7.

«ВѢСТНИКЪ ВОЕННЫХЪ ЗНАНІЙ»

Органъ военно-научной мысли

Выходитъ 1 разъ въ два мѣсяца

Содержаніе: **А. Геруа:** «Суворовъ-мыслитель». **В. Доманевскій:** «Боевой Уставъ Конницы Р.К.К.А.». **Н. Якоби:** Метеорологическія стрѣльбы». **Кр. Ахаткинъ:** «Маневръ въ горныхъ странахъ». **В. Б.:** «Невидимые лучи, какъ средство войсковой связи». **Е. Месснеръ:** «О гражданской войнѣ». **Б. Штейфонъ:** «Вооруженный народъ». *** «Новый Полевой Уставъ Красной Арміи». **Е. Новицкій:** «Новое перевооруженіе Красной пѣхоты». Новости военнаго дѣла. Рецензіи: «В. Бурманъ: «Новое наставленіе для дѣйствій танковъ во Французской Арміи».

Цѣна номера въ Югославіи — 10 дин. Адресъ редакціи:

K. K. Chmieguelsky. Buka 1. Sarajevo. Jugoslavia.

КНИГИ, ПОЛУЧЕННЫЯ ДЛЯ ОТЗЫВА:

П. САВЧЕНКО: «Русская Дѣвушка», Бѣлградъ (выписывать со склада «Часового»).

В. А. ПЕТРУШЕВСКІЙ: «Родинѣ» стих. Парижъ 75 % чистаго сбора поступаетъ въ пользу Зар. Союза Русск. Военн. Инвалидовъ и 25 % въ пользу Кассы Взаимопомощи Александрійскихъ Ея Величества гусаръ).

«Морской журналъ». № 34 (10), октябрь 1930 г. Изданіе Каютъ-Компаніи въ Прагѣ, подъ ред. лейт. М. С. Стахевича.

Генералъ П. П. Петровъ. Отъ Волги до Тихаго океана. (Въ рядахъ бѣлыхъ). Воспоминанія. Изд. М. Дидковскій. Рига.

Б. Р. П.

КЛИЧЪ Б. Р. П.

КЪ КРАСНОАРМЕЙЦУ

Красноармеецъ! Проснись!

Красноармеецъ! Русскій ты, или инородецъ, православный, иновѣрецъ, пусть даже несчастный, отрекшійся отъ всего святого безбожникъ! Ужели ты, имѣя глаза, не видишь? Имѣя уши, не слышишь?

Крестьянъ обращаютъ въ крѣпостныхъ кабальныхъ рабовъ, рабочихъ довели до нищеты. Ни своего угла, ни своей семьи, ни своего дѣла, ни своей вѣры. Все сильное губятъ, выдвигаютъ одинъ пьяный, развратный сбродъ, который легко обратить въ скотовъ.

Безвѣрное, враждебное Родинѣ инородческое правительство твоими руками подъ корень губитъ Россію!

Не ходи усмирять крестьянскія и рабочія возстанія, не гаси благороднаго честнаго гнѣва народнаго! Не смѣй разорять и взрывать Христіанскіе храмы и жечь иконы!

Это твое право!

Винтовку, пулеметъ, гранату въ руки! Перебей командировъ коммунистовъ! Отъ остальныхъ потребуй, чтобы вели тебя разгонять международную сволочь, засѣвшую въ Кремлѣ!

Это — твой долгъ!

Каждый часъ промедленія — новый ужасъ Россіи, твоему дому, твоей Родинѣ! Красная Армія — въ ружье!!!

КЪ РАБОЧЕМУ

Русскіе рабочіе, инженеры и техники! Красная власть, видя рабочее недовольство и боясь союза между Русскими рабочими и Русскими же инженерами и техниками, задумала подлый планъ. Она хочетъ обезглавить рабочую громаду и отнять у нея своихъ, Русскихъ руководителей. Для этого она норовитъ постепенно выгнать съ мѣстъ Русскихъ техниковъ и Русскихъ инженеровъ и замѣнить ихъ иностранцами. Уже теперь всѣ видныя мѣста заполняются нарочно для того выписанными иноземцами, которымъ даютъ небывалыя, огромныя жалованья. Красные знаютъ, что иностраннымъ наемникамъ, продажнымъ душамъ, нѣтъ дѣла до Русскаго народнаго горя, и хотятъ сдѣлать изъ нихъ вѣрный кнутъ на Русскаго рабочаго. Братья рабочіе! Становитесь горой за своихъ Русскихъ руководителей! Безъ нихъ потомъ пропадешь! Всюду, гдѣ поставлены иностранные наемники, выкуривай ихъ на всѣ лады и на всѣ способы. Долой ихъ! Тормози производство! Усиливай вредительство! Красное бездарное строительство себя показало довольно. Толкай его подъ гору! Чѣмъ скорѣе оно лопнетъ, тѣмъ скорѣе встанетъ новая, честная, трудовая свободная Россія подъ честной, Русской же властью.

КЪ КРЕСТЬЯНИНУ

Крестьянство! Проклятая Комиссарская власть объявила тебѣ войну. Она гонитъ тебя силой въ колхозы, вводитъ новое крѣпостное право. Кто попалъ въ колхозъ, тотъ казенный красный рабъ! Нѣтъ у него больше ничего своего, все казенное! Что заработаешь, отдай! Не хватитъ, подыхай съ голоду. Братья крестьяне! Нечего больше ждать! Нечего больше терять! Не на кого больше надѣяться! Только на себя да на Бога. Кто самъ себѣ не поможетъ, тому и Богъ не поможетъ. Вставай, подымайся, народная громада! Бей Комиссаровъ, комиссарчиковъ и коммунистовъ! Жги совѣты! Качай-раскачивай красный аппаратъ! Подымай твоихъ сыновей, красную армію! Вали валомъ за твоимъ роднымъ Братствомъ Русской Правды! Заводи тайные Братскіе отдѣлы! Выполняй Братскіе наказы! Провозглашай Братскіе всенародные лозунги! Долой Комиссаровъ! Да здравствуетъ Русское Національное Правительство! **Верховный Кругъ БРП.**

А. А. Вонсяцкій.

Противъ большевиковъ

БОЛЬШЕВИСТСКІЙ ПЕРЕВОРОТЪ

25-ое октября. Въ караулѣ, въ Англійскомъ Посольствѣ. «Этого мы не допустимъ». Визитъ Троцкаго. Ночь на 27-ое. Утро 28-го.

25 октября, какъ сейчасъ помню, къ намъ въ пониръ вбѣжалъ нашъ эскадронный вахмистръ, юнкеръ Карцовъ и взволнованнымъ голосомъ передалъ только что полученную новость:

— Временное Правительство низложено. Вся власть принадлежитъ Совѣту рабочихъ, крестьянскихъ и солдатскихъ депутатовъ. Министрамъ Временнаго Правительства предъявленъ ультиматумъ: въ 48 часовъ сложить съ себя обязанности министровъ и подчиниться диктатурѣ Совдепа...

Въ ту же ночь, т. е. въ ночь на 26-ое, Старшій Эскадронъ и Старшая полусотня юнкеровъ, какъ самыя надежныя части во всей столицѣ, были распредѣлены по посольствамъ и военнымъ миссіямъ союзныхъ съ Россіей державъ, для несенія караула. Я съ небольшимъ карауломъ, въ числѣ семи юнкеровъ, попалъ въ Англійское Посольство, къ сэру Бьюкенену. Никогда не забуду взволнованнаго генерала Нокса и полковника Друсса, вызвавшаго къ себѣ нашего караульнаго начальника и спросившаго о цѣляхъ прибытія караула.

Начальникъ караула, юнкеръ Базуновъ, отвѣтилъ, что ему даны слѣдующія приказанія: — въ случаѣ, если къ посольству подойдетъ толпа, съ цѣлью разгромить, онъ, какъ начальникъ караула, выйдетъ къ ней, объяснить, что посольство неприкосновенно, что за послѣдствія отвѣтитъ передъ Англіей Россія и будетъ всячески стараться воздѣйствовать на толпу, чтобы она отказалась отъ какихъ-либо активныхъ выступленій. Въ случаѣ, если толпа потребуетъ ухода караула или сдачи послѣднимъ оружія, — не уходить, оружія не сдавать, а въ случаѣ нападенія, — защищаться до послѣдняго.

Нужно было видѣть, съ какимъ волненіемъ генералъ поднялся къ послу для доклада. О чемъ говорилъ генералъ съ посломъ, какія принимались мѣры, для юнкеровъ, это оставалось тайной. Одно только долетѣло до нашихъ ушей, это восклицаніе посла: — «Мы этого не допустимъ!»

У караула былъ одинъ постъ: въ передней у парадныхъ дверей. Двое юнкеровъ, съ обнаженными шашками, съ винтовками за плечо, стояли у входа. При прохожденіи посла и англійскихъ офицеровъ бралось «на кра-улъ».

Прошло нѣкоторое время. Къ подъѣзду подкатываетъ автомобиль. Изъ него выходитъ штатскій господинъ и входитъ въ посольство. На звонокъ юнкера появляется швейцаръ. Господинъ проситъ аудіенціи у посла.

— Какъ прикажете доложить? — спрашиваетъ швейцаръ.

— Комиссаръ по иностраннымъ дѣламъ Троцкій, — слѣдуетъ отвѣтъ.

Черезъ минуту спускается лакей и докладываетъ, что посолъ принять не можетъ.

Спустя нѣкоторое время, подъѣзжаетъ на извозчикѣ Авксентьевъ и обращается съ той же просьбой. Черезъ минуту Авксентьевъ поднимается за лакеемъ по лѣстницѣ.

Между тѣмъ, правительство Керенскаго рѣшило безъ боя не сдаваться и между сторонниками его и большевиками завязались во всѣхъ концахъ столицы бои. Ружейная и пулеметная трескотня не прекращалась. Изъ юнкеровъ пострадали первыми юнкера Павловскаго училища, имѣвшіе караулъ на телефонной станціи.

Часть министровъ засѣла въ Зимнемъ Дворцѣ. Находившіеся тамъ юнкера Петергофской Школы прапорщиковъ и Женскій ударный батальонъ въ теченіе почти сутокъ оказывали сопротивленіе всему большевистскому гарнизону. Первыя попытки большевиковъ взять Дворецъ окончилась для нихъ неудачей. Сильнымъ ружейнымъ и пулеметнымъ огнемъ женщинъ-ударницъ и юнкеровъ, большевики были отброшены, оставивъ на площади груду тѣлъ. Началась осада. Цѣпь броневыхъ автомобилей охватила полукругомъ Дворецъ. На Главномъ Штабѣ, на Адмиралтействѣ, на прочихъ сосѣднихъ домахъ были установлены пулеметы, которые, не прекращая, обстрѣливали Дворецъ, площадь и Набережную.

Помощь, осаждавшимъ Дворецъ большевикамъ, рѣшила оказать Петропавловская крѣпость. Она стрѣляла изъ своихъ крѣпостныхъ орудій холостыми зарядами, съ цѣлью устрашить и заставить защитниковъ сдаться... Дворецъ держался.

Но вотъ настала ночь на 27-ое... Пьяная команда крейсера «Авроры», пришедшая изъ Кронштадта въ Петроградъ, на помощь Ленину и Троцкому, рѣшила долго не церемониться съ защитниками Дворца и открыла изъ своихъ 6-ти дюймовыхъ орудій огонь по Дворцу....

Ночь была темная, безлунная.. Электричество въ городѣ не горѣло. Столицу окутывалъ полнѣйшій мракъ.... Въ большой передней посольства, какъ и во всемъ посольствѣ, стояла мертвая тишина.... Лишь на мгновеніе яркая вспышка озаряла переднюю, мраморную лѣстницу, стоящую противъ меня, фигуру юнкера Камелова и въ тотъ же моментъ раздавался грохотъ, заставлявшій послѣ себя долго дребезжать стекла.... Это «Аврора» бомбардируетъ Дворецъ.

Вскорѣ матросы прекратили огонь. Ихъ красные товарищи передали имъ, что Дворецъ сдался. Напрасно защитники понадѣялись на милосердіе и великодушіе побѣдителей.... Юнкеровъ та-

щили на Марсово Поле и тутъ же разстрѣливали. Съ женщинами-ударницами поступали еще гнуснѣе. Ихъ волокли въ казармы Павловскаго полка и тамъ насиловали.

Весь день 27-го въ городѣ не прекращалась стрѣльба. Скрывшійся изъ Петрограда Керенскій разослалъ по всѣмъ военнымъ училищамъ извѣстіе, что онъ съ вѣрными ему войсками движется на Петроградъ, а потому приказывалъ оказывать сопротивленіе большевикамъ. Были такіе, которые еще вѣрили Керенскому.

Связь нашего караула съ училищемъ поддерживалась телефономъ. Но телефонъ прекратилъ работать и связь съ адъютантомъ училища порвалась еще наканунѣ. Поэтому, караульный начальникъ юнкеръ Базуновъ приказалъ мнѣ отправиться въ училище, для выясненія положенія дѣлъ, а также съ просьбой, чтобы намъ прислали продовольствіе, такъ какъ все это время мы питались за свой счетъ.

Городъ производилъ мрачное впечатлѣніе. Все было закрыто, улицы пусты. Слышалась отдаленная пальба. Навстрѣчу попался куда-то несущійся броневикъ....

Былъ восьмой часъ вечера, когда я вошелъ въ освѣщенную швейцарскую училища. Первое, что бросилось въ глаза, это большое скопленіе юнкеровъ, училищнаго офицерства и гора наваленныхъ у «корнетской» лѣстницы винтовокъ, шашекъ, патроновъ.....

Всѣ ахнули, увидѣвъ меня въ школьной формѣ, съ шашкой, въ бѣлыхъ чистыхъ, какъ снѣгъ, перчаткахъ. Оказывается, было отдано приказаніе, пріѣхавшими въ училище комиссарами, чтобы юнкера сдали все имѣющееся у нихъ оружіе.

Утромъ 28-го въ училищѣ царило крайнее возбужденіе. Въ девять часовъ утра трещалъ телефонъ; адъютантъ Владимирскаго училища сообщилъ, что толпа рабочихъ, солдатъ и матросовъ окружаетъ училище съ цѣлью его разоружить. Въ это время онъ передавалъ, что полученъ отъ Керенскаго приказъ, ни въ коемъ случаѣ не сдаваться, что онъ онъ съ вѣрными ему войсками двигается на Петроградъ и находится отъ него на разстояніи одного перехода.

Въ отвѣтъ на это, адъютантомъ нашего училища корнетомъ Шмидтомъ было сообщено Владимирцамъ, что при всемъ желаніи мы оказать имъ помощь не можемъ, такъ какъ въ училищѣ оставался лишь одинъ младшій Эскадронъ и раньше, чѣмъ мы сможемъ осѣдлать коней, мы будемъ окружены нашими вѣстовыми и солдатами Измайловскаго полка и разстрѣляны.

Несмотря на уговоры не вѣрить Керенскому, Владимирцы рѣшили защищаться....

Въ десять часовъ утра Владимирское училище сообщило, что оно вступило въ бой съ окружившими его большевиками. Въ одиннадцать — бой продолжается. Владимирцы просятъ у насъ помощи....

Въ 12 часовъ Владимирцы сообщали, что ихъ обстрѣливаетъ артиллерія, что большая часть училищнаго зданія разбита, но тѣмъ не менѣе они еще держатся....

Къ половинѣ второго получились плачевныя свѣдѣнія: Владимирцы разбиты окончательно. Уцѣлѣвшая часть юнкеровъ разстрѣляна....

Шли часы, мелькали дни, а Керенскаго съ его «вѣрными» войсками все не было.....

Началось царство Хама....

«НА ДОНЪ!..»

Къ вечеру 28-го октября Школа опустѣла. Возвращающіеся изъ карауловъ юнкера старшаго курса, т. е. «господа корнеты» стали разъѣзжаться, кто-куда... Часть уѣхала изъ Петрограда, а часть переѣхала на частныя квартиры, изрѣдка заходя въ Школу, узнать, «что новаго». Ясно было, что никакихъ занятій больше не будетъ и со дня на день ожидали декрета о расформированіи училища.

Въ одномъ изъ Школьныхъ взводовъ помѣстилось и жило юнкеровъ тридцать — «корнетства и молодежи». Нѣсколько кроватей такъ же занимали, случайно уцѣлѣвшіе и нашедшіе у насъ гостепріимство, юнкера Владимірскаго военнаго училища.

По вечерамъ собирались въ кружокъ и обсуждали «что дѣлать»... Завидовали, уѣхавшимъ къ себѣ на родину, юнкерамъ Сотни, не знавшимъ еще у себя, на Дону, большевизма... И вотъ долетѣла до насъ радостная вѣсть: Генералъ Алексѣевъ созываетъ всѣхъ вѣрныхъ сыновъ Россіи.... Забилось сердце, всколыхнуло дивную сказку прошлаго, больнѣе отозвались раны и оскорбленія, нанесенныя въ послѣдніе восемь мѣсяцевъ, захотѣлось мщенія, безпощаднаго мщенія, крови. Туда, скорѣй туда, на Донъ!... Сердце запылало яркимъ пламенемъ любви къ Царю и Родинѣ. Скорѣе на Донъ!... Тамъ далеко, показался первый лучъ восходящаго солнца, 3 Марта оно закатилось, и какъ долго, и какъ долго оно не озаряетъ насъ....

Молча, съ сознаніемъ собственнаго долга, готовился каждый къ отъѣзду. Вотъ первая партія — нѣсколько юнкеровъ старшаго и младшаго курсовъ — отправляются въ дорогу. Короткое прощаніе, на вокзалѣ, пожеланіе счастливаго пути и скорой встрѣчи тамъ на Дону, и поѣздъ уноситъ ихъ, съ каждымъ часомъ приближая къ завѣтной цѣли — къ тихому, вольному Дону...

Ноябрь подходилъ къ концу. Послѣдняя кучка застрявшихъ юнкеровъ, и я съ ними, садилась въ поѣздъ. — Съ Богомъ на Донъ!.. Господи, помоги, дай намъ силы вернуться сюда живыми и побѣдителями!

Какъ легко, какъ радостно было на душѣ. Тамъ на Дону всѣ мечты, всѣ надежды. Туда, скорѣй туда; оттуда двинемъ на Москву, и горе тому, кто встрѣтится на нашемъ пути! Въ Москву! Въ златоглавую матушку Москву!.. Съ музыкой, съ побѣдой, въ Кремль.

Такъ думали мы тогда....

А. Вонсяцкій.

ПОСѢЩЕНІЕ 1-го РУССКАГО КОРПУСА ДОЧЕРЬЮ АВГУСТѢЙШАГО ШЕФА

Ея Высочество Княгиня Татіана Константиновна, посѣтила 5 октября 1-й Русскій Вел. Князя Константина Константиновича Кадетскій Корпусъ, прибывъ въ Корпусъ вмѣстѣ съ дочерью и сыномъ кадетомъ VII класса Кн. Багратіонъ Мухранскимъ.

БРАКОСОЧЕТАНІЕ БАРОНЕССЫ Е. П. ВРАНГЕЛЬ

14 сего октября въ Парижѣ состоялось бракосочетаніе старшей дочери почившаго Главнокомандующаго Русской Арміей ген. барона П. Н. Врангеля, баронессы Елены Петровны Врангель съ американскимъ гражданиномъ мистеромъ Филиппомъ Хильсъ.

«ИМПЕРАТРИЦА МАРІЯ» И «ЛУКУЛЪ»

По случаю исполнившихся годовщинъ со дня гибели лин. кор. «Императрица Марія» и военной яхты «Лукулъ» въ Парижѣ была отслужена панихида по погибшимъ на этихъ корабляхъ.

КАЮТЪ-КОМПАНІЯ ВЪ ПАРИЖѢ

Въ состоявшихся на дняхъ выборахъ въ комитетъ старшинъ приняло участіе изъ 340 дѣйствительныхъ членовъ 275 человѣкъ, т. е. наибольшее число за все время существованія Каютъ-компаніи. Изъ двухъ списковъ прошелъ, рекомендованный Военно-Морскимъ Союзомъ, который собралъ около 200 голосовъ (изъ которыхъ 130 офицеровъ и 70 кораб. гард. и гард.), тогда когда списокъ офицеровъ, не входящихъ въ В.М.С. собралъ около 75.

ВЪ I ОТДѢЛѢ Р.О.В.С.

Въ воскресенье, 16-го ноября, состоится торжественное собраніе, посвященное годовщинѣ Бѣлой Борьбы. О мѣстѣ собранія будетъ объявлено особо.

АЛЕКСѢЕВСКІЙ ПѢХ. ПОЛКЪ

Прошу Алексѣевцевъ поспѣшить выборкой личныхъ картъ.

Général Kouyavsky. Café de la Poste. Colombelles près Caen Calvados.

БАЛЪ АЛЕКСѢЕВЦЕВЪ

10 ноября въ помѣщеніи Союза Галлиполійцевъ (81, рю Мадемуазелль), состоится традиціонный концертъ балъ алексѣевцевъ въ пользу кассы взаимопомощи.

Недѣля помощи Русскому Туберкулезному

Помогите туберкулезнымъ своими посильными жертвами.

Пожертвованія принимаются въ редакціи журнала «Часовой»

ЛЕКЦІЯ ГЕН. ДАНИЛОВА

Въ воскресенье 19 окт. въ Кнютанжѣ состоялась лекція ген.-отъ-инф. Ю. Н. Данилова о Міровой войнѣ (первые мѣсяцы). Ген. Даниловъ разбиралъ событія на русскомъ фронтѣ въ связи съ событіями на англо-французскомъ фронтѣ, имѣя въ виду коалиціонный характеръ войны.

Дальнѣйшія лекціи по этому же вопросу ген. Даниловъ прочтетъ въ Имфи и Крезо.

ВОЗВРАЩЕНІЕ ГЕН. ГОЛОВИНА

Въ Парижъ возвратился изъ Америки проф. ген. Головинъ.

ТВЕРСКОЕ КАВАЛЕРІЙСКОЕ УЧИЛИЩЕ

8-е очередное собраніе бывшихъ юнкеровъ Тверского кавал. училища состоялось 25 окт., въ 20 ч. Полк. Ковалевскій доложилъ собранію «О состояніи нашей кавалеріи въ 1865 г.» (годъ основанія училища).

Поступило черезъ редакцію «Часового»: изъ Камеруна, отъ кораб. гардемарина Кораблева въ пользу извѣстнаго редакціи инвалида — капитана Ф. С. М. — 200 франковъ.

Въ пользу борцовъ на Дальнемъ Востокѣ: отъ Заемно-Обмундировочнаго капитала при Отдѣлѣ Р. О. В. С. и Общества Галлиполійцевъ въ Венгріи — 176 фр. 90 см. (черезъ кап. Раевскаго) и отъ чиновъ группы Сергіевскаго арт. училища въ Чехословакіи и б. воспитанниковъ училища, вмѣсто празднованія дня училищнаго праздника (8 октября) — 550 франковъ, а всего 726 фр. 90 см.

Въ пользу «Недѣли Русскихъ Студентовъ» — кап. Орѣховъ — 10 фр., В. Линдеманъ 25 фр., Е. В. 5 фр., а всего 40 фр.

Въ пользу туберкулезныхъ (К-тъ гр. Шуваловой): кап. Орѣховъ — 10 фр., Зоя и Николай Языковы 30 фр., Л-ча — 5 фр., а всего 45 фр.

УЧАСТКИ ЗЕМЛИ — въ 20 ти окрестностяхъ Парижа. 10 — 30 мин. ѣзды. ежемѣсячные взносы отъ 200 фр.

ДЕРЕВЯННЫЕ ДОМА — безъ единовременныхъ взносовъ. Кредитъ на 2 года.
ГОТОВЫЯ ВИЛЛЫ — кредитъ на 10 лѣтъ; ежемѣс. плата, какъ за квартиру.
ПОСТРОЙКИ ДОМОВЪ — и на невыплаченной землѣ) — кредитъ до 15 лѣтъ.

Ежедневно справляться у **SCHNAYDER'A** до 10 час. утра 6-8 ч. вечера.

117, rue du Temple. — (Metro: Temple) tel. Archivès 79-29.

Безплатныя поѣздки на автомобилѣ для осмотра ежедневно.

КЪ РУССКОЙ ЭМИГРАЦІИ

Открытое письмо

Мы, русскіе артисты рѣшили помочь нашимъ обездоленнымъ инвалидамъ, живущимъ во Франціи, своимъ участіемъ въ организаціи концерта-бала, который состоится 4-го ноября, въ залахъ Жанъ Гужонъ, подъ девизомъ: **«Русскіе артисты — Русскимъ военнымъ инвалидамъ во Франціи».**

Мы приглашаемъ всѣхъ русскихъ быть въ этотъ вечеръ въ залахъ Жанъ Гужонъ.

Предварительная продажа билетовъ въ 100 и 20 франковъ производится: въ Союзѣ Инвалидовъ — 35, рю де Сэвръ, въ Объединеніи офицеровъ — 16, пл. Вандомъ, въ редакціяхъ газетъ, «Возрожденіе» и другихъ; въ магазинахъ Поволоцкій и Сіяльской и въ рест. «Боръ» — 72, рю Фондари.

Л. Коротнева, Марія Лаудонъ, Л. Нестеровская, Н. Плевицкая, Екатерина Рощина-Инсарова, Е. Саблина, Кн. Л. Трубецкая, Н. Авсѣенко, М. Каракашъ, Г. Поземковскій, Рафаэль, Д. Усовъ, Георгій Черноyровъ, А. Швайковскій.

Розыскиваются одностаничникомъ Кубанскіе казаки изъ стан.: Варенниковской, — Кузьма Кобзарь и Григорій Хохлачевъ, недавно бѣжавшіе изъ Россіи, и по свѣдѣніямъ находящіеся въ Болгаріи.

Leg. Rondal Mle 6.714, 4-ème Regiment Etranger, 7 companie. Marrakèch. Moroc. France.

Лицъ, знающихъ что-либо о судьбѣ **Николая Николаевича Байкова**, офицера 3-го Корниловскаго полка, прошу сообщить по адресу:

Tchecoslovaquie. Plzen. Klatovska tr. c. 53-III. Ing. H. Opel.

Лицъ, знающихъ о мѣстѣ нахожденія или встрѣчавшихъ послѣ 1919 года **Валеріана Николаевича Эдельманъ,** подпоручика Самурскаго полка Дроздовской Дивизіи (Н-къ развѣдочной команды полка) просятъ сообщить его матери:

Mrs A. Suttan, 23, Hilda Road, Brixton, London S. W. 9.

---

10 АРМЕЙСКІЙ КОРПУСЪ

Прошу служившихъ въ 10 арм. корпусѣ (9 и 31 п. див. съ приданными частями) откликнуться для объединенія по адресу **«Часового» генералу Волковскому.**

ПОПРАВКИ

Въ № 41 нашего журнала въ замѣткѣ «Марсельское отдѣленіе Союза Галлиполійцевъ» по недосмотру типографіи была искажена фамилія секретаря отдѣленія. Слѣдуетъ читать: чиновн. военн. вр. Журбенко.

ОБРАЩЕНІЕ СУВОРОВСКАГО КОМИТЕТА

Ко всѣмъ военнымъ, общественнымъ, научнымъ, литературнымъ и духовнымъ, въ широкомъ смыслѣ слова, организаціямъ во всѣхъ странахъ разсѣянія русскаго зарубежья.

13-26 ноября 1930 года исполняется 200 лѣтъ со дня рожденія генералиссимуса графа Александра Васильевича Суворова-Рымникскаго, князя Италійскаго.

Чествованіе этого геніальнаго сподвижника Екатерины II, завершительницы историческаго процесса «Собиранія Земли Русской» — пріобрѣтаетъ особое значеніе въ мрачное время наибольшаго униженія нашей родины за 1000 лѣтъ ея существованія.

Мы не сомнѣваемся въ томъ, что эта годовщина найдетъ откликъ во всѣхъ истинно-русскихъ сердцахъ. Соединеніе всѣхъ этихъ разсѣянныхъ по чужбинѣ творческихъ силъ въ гармоничномъ единствѣ является первой и главною цѣлью «Суворовскаго Комитета».

Образовавшійся изъ потомковъ Суворова Комитетъ его имени воодушевленъ увѣренностью въ томъ, что достойное чествованіе памяти великаго ихъ пращура достигнетъ наиболѣе желательнаго всенароднаго характера лишь въ томъ случаѣ, если сольются въ этотъ день всѣ общественныя силы русскаго зарубежья.

Въ этихъ видахъ мы обращаемся ко всѣмъ русскимъ организаціямъ, безъ ограниченія ихъ партійныхъ оттѣнковъ, лишь бы въ нихъ горѣло яркимъ пламенемъ сознаніе патріотической силы Суворовской традиціи и пригодности ея къ возстановленію нашей дорогой родины.

Мы просимъ ихъ обратиться къ намъ по нижеслѣдующимъ адресамъ съ заявленіями о готовности присоединиться къ нашимъ усиліямъ въ организаціи предстоящаго чествованія.

Имѣя въ виду затруднительность привлеченія нашихъ изгнанниковъ къ какимъ-либо собраніямъ въ иные дни, кромѣ воскресеній, мы намѣтили **днемъ празднованія памяти Суворова** ближайшее воскресенье передъ днемъ 200-лѣтія его рожденія, а именно: 23 ноября 1930 года, по новому стилю.

Въ этотъ день будетъ отслужена заупокойная обѣдня и панихида по Александрѣ Васильевичѣ Суворовѣ въ Парижѣ, въ храмѣ Св. Александра Невскаго, на рю Дарю, въ верхней церкви и въ церкви Знаменія Пресв. Божіей Матери на «рю д-Одесса» № 18.

Затѣмъ въ тотъ же день будетъ устроено торжественное засѣданіе «Суворовскаго Комитета» въ Парижѣ, на которое приглашаются всѣ существующія общества, организаціи, а также и частныя лица.

Мѣсто и часъ этого засѣданія будутъ объявлены особо.

Намѣченъ рядъ рѣчей и докладовъ, направленныхъ ко всесторонему разъясненію исторической роли Суворова.

О предполагаемомъ, въ разныхъ государствахъ, открытіи мѣстныхъ отдѣловъ «Суворовскаго Комитета» будетъ сообщено по мѣрѣ ихъ организаціи.

Предсѣдатель «Суворовскаго Комитета» **Александръ Башмаковъ:**
32, Bd de l'Hôpital, Paris (5).
Члены: кн. В. Н. Масальскій:
23, rue Singer, Paris (1»).
Кон. Влад. Молоствовъ:
19, rue Paul Déroulède. Bois Colombes.
Сенаторъ Д. Б. Нейдгардтъ:
6, rue Lechapelais, Paris (17).
Вл. Сер. Хитрово:
91, rue de Rennes, Paris (6).
Нат. Алекс. Левшина:
22, av. Chanzy Varenne St. Hilaire (S. et M.).

„ЧАСОВОЙ"

Подписная цѣна:

Во Франціи: на 3 м. — 15 фр.
„ 6 м. — 30 фр.
„ 12 м. — 60 фр.

Заграницей: на 3 м. — 20 фр.
„ 6 м. — 40 фр.
„ 12 м. — 80 фр.

Русская Консерваторія въ Парижѣ

67 et 69, rue de Douai. Paris (9). Métro Pl. de Clichy

ПРОФЕССОРА ФОРТЕПІАНО: г-жи О. Конюсъ, Ц. Львовская, Р. Оцупъ, Ю. Френкель, Е. Степанова, О. Харинова, С. Меликъ-Беглярова, Р. Хосроева, г. г. Б. Закъ, Л. Конюсъ,, Лазарь-Леви, А. Рахмановъ, І. Филиппъ. **ПѢНІЕ:** г-жи С. Гладкая--Кедрова, Е. Теріанъ-Корганова, М. Славина, А. Эль-Туръ, Ф. Манасевичъ, г. г. Александровичъ, В. Бернарди, Н. Кедровъ. **СКРИПКА:** В. Вальтеръ, И. Галамянъ, Б. Каменскій, Э. Конюсъ. **ВІОЛОНЧЕЛЬ:** Г. Окороковъ. **ДУХОВ. ИНСТРУМ.:** Л. Чернецкій. **ТЕОРЕТИЧ. ПРЕДМЕТЫ:** г-жа Е. Никогосянъ, г. г. П. Видаль, Ѳ. Гартманъ, Е. Гунстъ. **ИСТОРІЯ МУЗАКИ:** Н. Шамье. **ЭСТЕТИКА:** В. Вальтеръ. **КЛАССЪ ИНСТРУМ. АНСАМБЛЯ:** Б. Каменскій. **КЛАССЪ ВОК. АНСАМБЛЯ:** Н. Черепнинъ. Директоръ Н. Н. Черепнинъ. Секретарь Е. О. Гунстъ. Канцелярія откр. ежедневно, кромѣ праздн. отъ 10-1 час. дня. Пріемъ въ теченіе всего учебнаго года.

Лучше болѣзнь предупредить, чѣмъ лѣчиться отъ нея

Чтобы оградить себя отъ венерическихъ болѣзней

Употребляйте «anti-Venus» доктора *ORVAL*. Дѣйствительно, вѣрно и дискретно.

Высылается въ секретномъ порядкѣ за 25 фр.

Laboratoire, 33, rue Saint-André-des-Arts, Paris (6) Всѣ указ. по пер. требованію.

Автомобильная школа МАРБЕФЪ

ПРИ ГАРАЖѢ МАРБЕФЪ

(Самый большой гаражъ въ Парижѣ въ районѣ Champs-Elysées въ 10 этажей на 1000 машинъ).

32-34, rue Marbeuf.

Tél. Élysées 58-83, 97-61 et la suite...,

Métro: Marbeuf et R. P. Ch.-Elysées

Самая серьезная и добросовѣстная подготовка по автобомильной ѣздѣ и механикѣ на машинахъ и учебныхъ приборахъ нов конструкціи.

ВСЕРОССІЙСКІЙ ЗЕМСКІЙ СОЮЗЪ

UNION DES ZEMSTVOS RUSSES

12, rue Blanche, Paris (9), Tél.: Trinité 45-77. Денежные переводы и посылки въ Россію, юридич. консульт., защита интересовъ бѣженц. въ судебн. и администр. учрежден.

Пріемъ ежедневно (кромѣ праздн.) отъ 10-5 ч. въ субб. до 3 ч. (безъ перер.). Пріемъ денеж. перев. произв. также по **воскресеньямъ** отъ 11-1 ч. въ домѣ Русской Церкви, рю Дарю 12. Иногородн. могутъ направлять деньги по адресу Союза.

РУССКАЯ СРЕДНЯЯ ШКОЛА ВЪ ПАРИЖѢ

имени леди Лидіи Павловны Детердингъ.

(ГИМНАЗІЯ И РЕАЛЬНОЕ УЧИЛИЩЕ)

переведена въ новое помѣщеніе въ Parc des Princes.

6, BOUL. D'AUTEUIL, BOULOGNE s/SEINE

(Métro: Porte d'Auteuil ou Molitor. Tram.: N° N° 16, 23, 25).

XI УЧЕБНЫЙ ГОДЪ. Пріемъ во всѣ классы (двапригоговительныхъ, I - VIII) продолжается.

Директоръ **В. П. Недачинъ**, б. дир. Медвѣдниковской гимназіи въ Москвѣ.

ОБЩЕСТВО ВЗАИМНАГО КРЕДИТА „СОЮЗЪ"

CREDIT MUTUEL «UNION». 12, rue Blanche, Paris (9). Tél.: Trinité 45-77.

Пріемъ вкладовъ. — Текущіе счета. — Ссуды и учетъ векселей. — Производство всѣхъ банковскихъ операцій. — Покупка и продажа въ наиболѣе выгодныхъ условіяхъ выигрышныхъ билетовъ — Credit National, Ville de Paris и т. д.

Открыто ежедневно (кр. праздн.) отъ 10 до 4 ч. безъ перерыва.

Омоложеніе
и лѣченіе организма

Организмъ человѣка остается здоровымъ, сильнымъ и работоспособнымъ лишь до тѣхъ поръ, пока его жизнетворныя железы здоровы. Слабыя же, больныя железы не насыщаютъ организма драгоцѣнными ферментами энергіи въ надлежащей степени, отчего кровообращеніе и обмѣнъ веществъ замедляются, и въ организмѣ **скопляются осадки невыдѣленныхъ мочевой кислоты, уратовъ** и др. **ядовъ нарушеннаго обмѣна.** Но знаменитые ученые доказали, что послѣ насыщенія организма физіологическимъ экстрактомъ (какъ Калефлюидъ Д. Калениченко) изъ жизнетворныхъ железъ сильнаго и молодого животнаго, — **возстанавливаются опять нормальныя силы молодости.**

Вотъ почему **Калефлюидъ и примѣняется медицинскимъ корпусомъ** всѣхъ странъ на милліонахъ больныхъ уже **болѣе 28-ми лѣтъ, какъ могущественное укрѣпляющее и возстанавливающее силы средство во время и послѣ всѣхъ болѣзней.**

Безплатно всѣмъ высылается обширная литература о Калефлюидѣ съ наблюденіями надъ больными многочисленныхъ **профессоровъ и врачей.**

Требуйте **Калефлюидъ** только — **Д. КАЛЕНИЧЕНКО,** на этикеткахъ котораго указаны присужденныя **Калефлюиду высшія награды** на выставкахъ въ Парижѣ, Лондонѣ, Брюсселѣ, Римѣ и др., и **остерегайтесь подражаній, если бережете свое здоровье и трудовыя деньги.**

ТРЕБОВАНІЯ АДРЕСУЙТЕ:

Во Франціи: T. Kalefluid D. Kalenitchenko, 49, rue Balagny Paris 17 **Въ Англіи:** Géneral Agency of «Kalefluid». 65, Harington Gardence, London, S. W.7. **Въ Америкѣ:** A. Tchernoff, 50 East 127, St. New-York City. **Въ Германіи:** W. Andrejeff, Nierbuhrstr, 75, Berlin, Charlottenbourg. **Въ Чехословакіи:** „Novis Zahm" Havlickovo nam. 6, Praha II. **Въ Харбинѣ:** Я. Я. Мюллеръ, Грузинская 10. **Въ Тунисѣ:** **Г. Гирчичъ. 13,** Bd, Bad Menara. Египетъ N. Kouznetzoff, 23, rue Nebi-Daniel, Alexandrie.

Книжная торговля
Н. АРБУЗОВА
22, rue d'Anjou, Paris (8) :-: Tél. Anjou: 09-35

Альбомъ костюмированнаго бала въ Зимнемъ Дворцѣ въ февралѣ 1903 г. СПБ. 1904.

Подвигъ 300-лѣтняго служенія Россіи Государей Дома Романовыхъ. СПБ. 1913.

Шильдеръ. Императоръ Павелъ I; Императоръ Александръ I, въ 4-хъ т. т.; Императоръ Николай I, въ 2 т. т.

Императоръ Александръ I и Его сподвижники въ 1812-15 г. г. — Военная галлерея Зимняго Дворца. СПБ. 1845-48.

Бантышъ - Каменскій. Исторія Малой Россіи. Въ 4 т. т. Съ 9 портретами гетмановъ, грав. Осиповымъ. М. 1822.

Исторія Кавалергардовъ, въ 4 т. и біографіи кавалергардовъ въ 4 т. Составилъ Панчулидзевъ. СПБ. 1899-1912.

Исторія русской Арміи и Флота, въ 15 т. т. Съ многоч. портр., снимками и др. илл. М. 1911-13.

Памятка Павловскаго Военнаго Училища. 1863-1913.

Къ Казакамъ

Вышелъ журналъ «Россія», издаваемый въ Парижѣ Уральскимъ Казакомъ Е. Д. Коноваловымъ, посвященный Кубанскому Казачьему Войску. Въ немъ помѣщено 11 портретовъ Войсковыхъ Атамановъ и до 40 др. снимковъ, гл. образомъ группъ Кубанскаго Казачества. Фондъ, образуемый отъ продажи его, пойдетъ на изданіе слѣдующихъ матеріаловъ о Войскѣ.

Въ № — 48 стр. Цѣна 5 фр.

Журналъ выписывать черезъ г. Елисѣева, — 10, rue des Cordelières, Paris (13).

ПОЛЬША

Генеральное представительство «Часового»

«Dobro». Krakowskie Przedm 53, Warszawa

По признанію выдающихся русскихъ и иностранныхъ медицинскихъ авторитетовъ, наиболѣе совершенными средствами для ухода за зубами и полостью рта являются PATE, POUDRE, ELIXIR

E S K A

по формуламъ С. С. Кострицкаго, бывш. врача Государя Императора и Императ. фамиліи.

Продаются только въ аптекахъ

Любая аптека въ Парижѣ и провинціи, не имѣющая препаратовъ ESKA на складѣ, доставитъ ихъ покупателю по первому требованію.

Laboratoir «ESKA», 76, Rue Orfila, Paris (20) L. Danzel, Dr. en pharmacie.

ГЕНЕРАЛЬНОЕ ПРЕДСТАВИТЕЛЬСТВО «ЧАСОВОГО» И СПРАВОЧНИКА «АРМІЯ И ФЛОТЪ» ВЪ ЮГОСЛАВІИ Н. З. Рыбинскій, Бѣлградъ, Бранкова. 32 Тек. счетъ Пошт. Штед. № 53.498.

BANQUE INDUSTRIELLE DU CENTRE

85, rue de Richelieu, 85, Paris (2). Tél.: Louvre 09 - 11; Centr. 35 - 67.

Текущіе счета и вклады, биржевыя операціи, комиссіонныя порученія и ссуды.

Переводъ денегъ въ Россію и др. страны

а также продовольственныхъ посылокъ

съ предст. обратн. расписокъ. — ПОКУПКАРУССКИХЪ БУМАГЪ (рента, займы, закл. листы, акціи страхов. полисовъ. ДѢЛАЙТЕ СБЕРЕЖЕНІЯ, покупая гарантированные Франц. Правительствомъ ВЫИГРЫШНЫЯ (съ процентами) облигаціи

За наличные или на спеціальныхъ условіяхъ.

«CREDIT NATIONAL», «CREDIT FONCIER», «VILLE DE PARIS», «EXPOSITION COLONIAL».

ВЫИГРЫШИ 1.000.000, 500.000, 100.000, 50.000 фр. и др. ЕЖЕМѢСЯЧНО

БЛИЖАЙШІЙ РОЗЫГРЫШЪ 1 ДЕКАБРЯ и 1 ЯНВАРЯ. Облиг. отъ 60 фр. Ссуды до 80 ст. Проспекты съ таблицами выпущен. билетовъ и свѣдѣнія объ операціяхъ на Парижской Биржѣ высылаются по первому требованію; корресп. по русски.

Кровеочиститель (Авранинъ)

Дѣло сущ. съ 1893 года

Индійскій Бальзамъ Аврахова — безвредный растительный сокъ совершенно очищаетъ кровь отъ микробовъ и заразы. Отъ первыхъ пріемовъ бальзама больной чувствуетъ, какъ организмъ, измученный болѣзнью, наполняется новыми силами. На 3-5 день больной уже чувствуетъ облегченіе, а послѣ мѣсяца или полтора всякое леченіе становится излишнимъ потому, что болѣзнь побѣждена и силы возстановлены, не приходится даже повторять курса леченія, такъ какъ всякая болѣзнь подается радикальному излеченію при помощи леченія Индійскимъ Бальзамомъ.

Излѣченіе съ полной гарантіей сифилиса, во всѣхъ стадіяхъ и во всѣхъ послѣдствіяхъ. Сухотка спинного мозга и табесъ, прогрессивный параличъ, люпусъ или волчанка, псоріазисъ, экзема, ракъ, сикозъ, падучая болѣзнь эпилепсія, туберкулезъ костей, и всѣ наслѣдственныя болѣзни, золотуха, безсиліе подается соверш. излеченію. Всѣ нервныя болѣзни также быстро излѣчиваются.

Объ излеченіи отъ этихъ болѣзней имѣю десятки тысячъ нотар. и письменыхъ благодарностей.

СЕКРЕТЪ производства Индійскаго Бальзама ТОЛЬКО ВЪ ПАРИЖѢ У АВРАХОВА:

Брошюра высыл. по требованію. Почт. расх. 2 фр. Требуйте Индійск. Бальзамъ только у Аврахова.

D. AVRAKOW. 6, Rue Maublanc. Paris (15-ème). (Métro: Vaugirard).

РУССКІЙ ВРАЧЕБНЫЙ КОНСИЛІУМЪ

подъ руководствомъ доктора Arion, бывш. externe госп. St.-Louis и судебнаго врача доктора Laroulandi, экстраор. проф. Ecole de Médecine доктора Regnier, бывш. зав. госп. La Charité, въ Парижѣ. доктора Парижск. Унив. Iasen и Русина.

ЛѢЧИТЪ ПУТЕМЪ ПЕРЕПИСКИ въ совершенно секретномъ порядкѣ, способами, примѣняемыми самимъ больнымъ (безъ уколовъ).

СИФИЛИСЪ во всѣхъ стадіяхъ, ТРИППЕРЪ и всѣ его осложненія (воспаленіе мочевого пузыря, предстательной железы, матки, канала, яйцевода и пр.).

ПОЛОВОЕ БЕЗСИЛІЕ во всѣхъ видахъ. Женск. бол. Послѣдніе научные методы лѣченія, основанные на примѣненіи лѣченія НОВОЙ СЫВОРОТКОЙ. Быстрые результаты. Отправка лѣкарствъ въ СЕКРЕТНОМЪ ПОРЯДКѢ безъ указанія на обложкѣ посылки.

Пріемъ больныхъ ежедневно 10-12 и 3-7 ч. воскр. и праздн. 10-12 ч. Корреспонд. адресовать:

Docteur Arion, 28, Faub. Montmartre, 28, Paris

Генеральное представительство «Часового» въ БОЛГАРІИ: В. Ф. Чернышевичъ: Вестникарски киоскъ, Бул. Дондуковъ 34, София.

Подъ ПАРИЖЕМЪ УЧАСТКИ ЗЕМЛИ ВЪ КРЕДИТЪ

Въ лучшихъ окрестностяхъ 10-30 мин. ѣзды: Enghien-les-Bains, St.-Germain-en-Ley, Marly le Roi, Bois d'Arcy (около Версаля), Sevran, Goussainville, l'Isle Adam (plage), Combes-la-Ville, Epinay Yorge, Antony, Verriers-le-Bouisson, Chevreuse, La Celle de St. Cloud, Elisabeth-ville (plage), Rambouillet и много другихъ, а также на берегу моря La Baule, les Pins, Dieppe. Вода, газъ электрич. Платежъ ежемѣсячн. взносами отъ 200 фр. за участокъ — безъ предвар. взноса. Постройка домовъ на льготн. услов. Длительный кредитъ. Освобожд. на 15 лѣтъ отъ налоговъ. Осмотръ участк. ежедневно на нашемъ автомобилѣ безплатно.

ПРОДАЖА и ареида виллъ и квартиръ въ Парижѣ и окрестност. въ КРЕДИТЪ. Nantissements. — Hypothèques. — Assurance. ТАРАСОВЪ-ТЕРЪ-АБРАМОВЪ.

18, rue de la Chaussée d'Antin. (Métro: Opèra, Chaussée d'Antin). Tél.: Provence 87-32, 82-48.

Ежедневно 10 до 12 час. и отъ 3 до 7 час. Праздн. и воскр. дни отъ 10 час. до 1 ч. дня

По постройкѣ домовъ даетъ безплатныя консультаціи спеціалистъ-архитекторъ, который принимаетъ у насъ два раза въ недѣлю по вторн. и субботамъ отъ 4 до 5 ч.

АПТЕКА ДЛЯ РУССКИХЪ

въ русскомъ районѣ Парижа

Pharm. Centr. du Bd de Grenelle

K. Foucher Pharm., de 1-ère Classe

77, Bd de Grenelle, 77

Автобусы: Y, AQ, AH. Трамваи: 25, 26.

Métro: Dupleix, La Motte-Picquet-Grenelle.

ЦѢНЫ НИЖЕ ВСѢХЪ АПТЕКЪ.,

Tél.: Ségur 11-45.

Продовольствіе въ Россію

посылками по 5 и 10 кило.

P. M. Kouzmichoff & Sons

ВЪ ПАРИЖѢ 11-bis, Av. Victor Hugo,
» 75, Av. Niel,
ВЪ ЛОНДОНѢ 11, Queen Victoria Stréet,
ВЪ БЕРЛИНѢ Kleistrasse, 24,
ВЪ БѢЛГРАДѢ Kralia Milana, 56.

Высшее качество продуктовъ. Большой выборъ
Оптовыя цѣны. Спеціальная упаковка.

INSTITUT DU GENIE CIVIL

108-bis, rue Championnet, Paris (18).

Заочное преподаваніе на русскомъ и французскомъ яз. I. G. C. готовитъ учащихся къ полученію диплома Техника, Помощника Инженера и Инженера.

ECOLE DU GENIE CIVIL

находящагося подъ Покровительствомъ Французскаго Правительства:

Отдѣлы:

Механич., Электротехнич. Строительн. (на руск. и франц. яз.), Топограф., Коммерч., Иностр. яз. (на франц. яз.). Программа 1930 года высылается безплатно.

Б. СПБ. «Знаніе». ЕДИНСТВЕННАЯ СТАРАЯ, БОЛЬШАЯ **АВТО-ШКОЛА**

ACADÉMIE D'AUTO DES CHAMPS-ÉLYSÉES

дѣйствит. обучающ. ѣздѣ на torpédo, cabriolet, закрыт. 4-хъ и 6-ти цилиндр. маш. 1930 г. ПРОПУСТИВШАЯ СВЫШЕ 18.000 СЛУШАТ. НА КАРТЪ-РОЗЪ и СВЫШЕ 4.500 НА ТАКСИ. КАРТЪ-РОЗЪ. ГРАНДЪ-РЕМИЗЪ. КАМІОНЪ. ТАКСИ. Для иногородн. имѣется курсъ такси по корреспонденціи. (заочный курсъ) съ гарант. МЕХАНИКА съ устр. на мѣста. (Практ. курсъ съ электротехн. авт.). Съ выдач. АТТЕСТАТОВЪ шоф.-механика. Зан. утр. съ 8 ч. утр. и веч. до 10 ч. ДЛЯ ЖЕЛАЮЩ. УСОВЕРШЕНСТВ. ПРЕПОД. ТЕХНИЧЕСКОЕ ЧЕРЧЕНІЕ. КУРСЪ ЛАВЕРОВЪ съ устр. на мѣста.

1) 78, av. CHAMPS ELYSÉES. (Лидо въглубинѣ пассажа налѣво) 2) 31, rue Marbeuf, 31. 3) 74, av. MOZART, M-ro Jasmin, около P-teSt-Cloud. 4) Біянкуръ, 28-bis, r. Nationale, рядомъ съ place Nationale. 5) Versailles (S. et O.), 38, rue de la Paroisse. По воскресеньямъ открыто только 74, Avenue Mozart, отъ 10 - 3-хъ. КУРСЪ 100 фр. Зн. фр. яз. НЕ ОБЯЗАТ. Профессія, указан. въ картъ д'идантитэ безразлична. Реком. на мѣста. (За годъ устроено 247 чел.)

Вним. живущ. въ провинц.: картъ-розъ съ экз. отъ 2 до 8 дней. Для жел. готов. дома. им. нов. матер. такси, утвержд. Префект. съ 1 сентября 1930 г. — 30 фр. Рук. по авт. 8,50. Механ. 30 фр. Сохраните это объявленіе — оно вамъ пригодится или Вашимъ друзьямъ. Инвалидамъ скидка.

Tél.: Elys. 41-22 et 33-22. Дир. инж. Б. БАЛЯСНЫЙ

A. GODOVANNIKOFF

TÉLÉPHONE: GOBELINS 20-68

36, rue Dieulafoy, PARIS (13)

MÉTRO: TOLBIAC

ОТПРАВЛЯЮ

ПРОДОВОЛЬСТВЕННЫЯ ПОСЫЛКИ ВЪ РОССІЮ

ПОСЫЛКИ отправляемыя мною идутъ до Москвы и Петербурга **10-14 дней.** Въ другіе города, мѣстечки, станицы и проч. мѣста Евр. Рос. **15-25 дней.**

СТОИМОСТЬ посылки можетъ быть уплачиваема мнѣ по представленіи **почтовой расписки объ отправленіи.**

ВѢСЪ КАЖДОЙ ПОСЫЛКИ не долженъ превышать 10 кило (вкл. упаковку) и колич. продуктовъ, отправляемыхъ одному лицу въ годъ, не должно превышать установленной нижеуказанной нормы.

Годовая норма продуктовъ на одно лицо.		Цѣны, по которымъ я считаю продукты въ отправляемыхъ мною посылкахъ за 1 кило	Пошлина, взыск. въ Россіи за 1 кило.
Рисъ (корол. высш. кач.)	5 кило	6 фр.	10 коп.
Мука пшеничная 1-й сортъ	5 кило	4 фр. 50.	10 коп.
Крупа манная	5 кило	7 фр.	10 коп.
Тапіока	5 кило	7 фр.	10 коп.
Макароны итал.	5 кило	8 фр.	10 коп.
Сахаръ въ кускахъ	5 кило	4 фр. 50.	1 70 коп.
Какао	2 кило	18 фр.	15 руб.
Шоколадъ	2 кило	16 фр.	15 руб.
Кофе жарен. въ зерн.	2 кило	28 фр.	15 руб.
Чай хорош. качества	2 кило	50 фр.	20 руб.
Масло сливочн. въ жестян.	5 кило	32 фр.	3 руб.
Сало копч. и груд. копч.	5 кило	30 фр.	3 руб.

За вскрытіе посылки, помимо пошлины взимается 3.20 руб. за 5 кило и 5 руб. за 10 кило.

Стоимость отправки посылки

ВКЛ. УПАКОВКУ, СТРАХ. И ПРОЧ.
ЗА ПОСЫЛКУ ВЪ 5 КИЛО ..... 40.— фр.
ЗА ПОСЫЛКУ ВЪ 10 КИЛО ..... 65.— фр.

ЦѢНЫ ТИПОВЫХЪ ПОСЫЛОКЪ, (вкл. отправку, страх. упаковку и проч.), составленныхъ мною въ соотвѣтствіи съ новыми таможенными тарифами и другими сборами

ТИПЪ № 1. 4,5 кило муки — 65 фр. Пошл. и проч. сборы 4 руб. **ТИПЪ № 2.** 4,5 кило сахару — 65 фр. Пошлина и пр. 11 руб. **ТИПЪ № 3.** Масло слив. 1 кило. Мука 3.500 гр. — 95 фр. Пошлина и пр. 6 руб. **ТИПЪ № 4.** Рису 2 кило. Крупы ман. 1.500 гр. Сахару куск. 1 кило — 75 фр. Пошлина и пр. 5 руб. **ТИПЪ № 5.** Чаю или кофе 125 гр. Масло сливочн. 1 кило. Сахару куск. 1 кило. Рису 2300 гр. — 95 фр. Пошлина и пр. 12 руб. **ТИПЪ № 6.** Копч. сало и груд. 4.500 гр. — 165 фр. Пошлина и пр. 18 руб. **ТИПЪ № 7.** Масло слив. 4.200 гр. — 165 фр. Пошлина и пр. 18 руб. **ТИПЪ № 8.** Рису 5 кило. Манной крупы 2 кило. Сахару куск. 2 кило — 125 фр. Пошлина и пр. 10 руб. **ТИПЪ № 9.** Масла сливоч. 1 кило. Муки 5 кило. Рису 3 кило — 145 фр. Пошлина и проч. 10 руб. **ТИПЪ № 10.** Чай или кофе 250 гр. Масло сливочн. 1 кило. Рису 3 кило. Сахару куск. 2 кило. Макаронъ 3 кило — 165 фр. Пошлина и проч. 15 руб. **ТИПЪ № 11.** Грудинка копченая 4.500 гр. Масло сливочное 5.400 гр. — 320 фр. Пошлина и проч. 35 руб. **ТИПЪ № 12.** Мука пшен. 4.500 гр. Сахаръ куск. 4.500 гр. — 125 фр. Пошлина и проч. 14 руб.

ПОШЛИНА ВЪ РОССІИ за получаемыя посылки уплачивается исключительно получателемъ и не **можетъ быть ни въ коемъ случаѣ** уплачена здѣсь заграницей впередъ, а потому для облегченія выкупа посылокъ

ПЕРЕВОЖУ

ДЕНЬГИ ВЪ РОССІЮ начиная отъ 30 руб. и выше изъ расчета **дѣйствительной стоимости червонца,** по курсу дня и **стоимости** перевода можетъ быть уплачиваема мнѣ по полученіи Вами подтвержденія изъ Россіи.

ОРГАНИЗАЦІЯМЪ, УЧРЕЖДЕНІЯМЪ. СОЮЗАМЪ, МАГАЗИНАМЪ и посредникамъ ОСОБЫЯ УСЛОВІЯ. ЛИЦАМЪ, передавшимъ заказы черезъ журналъ «Часовой», **дѣлаю 10% скидки съ указ. цѣнъ.**

При запросахъ желательно имѣть марку на отвѣтъ.

Imprim. PASCAL, 13, Rue Pascal, PARIS-5e

Le gérant J. BERRODIER

ЧАСОВОЙ

ИЛЛЮСТРИРОВАННЫЙ ВОЕННЫЙ И МОРСКОЙ ЖУРНАЛЪ-ПАМЯТКА

№ 43

Парижъ
15 Ноября
1930 г.

Органъ связи русскаго воинства за рубежомъ подъ редакціей В. В. ОРѢХОВА, ЕВГЕНІЯ ТАРУССКАГО и А. А. ВОНСЯЦКАГО

Отдѣлы: Военный — ген. шт. полковникъ П. Г. Архангельскій.
Военно-морской — С. К. Терещенко.
« La Sentinelle », 29, rue du Colisée, Paris (8e) ; Tél. : Elysées 07-55.
Bimensuelle. En France 3 frs. Заграницей 4 фр.

A. GODOVANNIKOFF

TÉLÉPHONE: GOBELINS 20-68

36, rue Dieulafoy, PARIS (13)

MÉTRO: TOLBIAC

ОТПРАВЛЯЮ

ПРОДОВОЛЬСТВЕННЫЯ ПОСЫЛКИ ВЪ РОССІЮ

ПОСЫЛКИ отправляемыя мною идутъ до Москвы и Петербурга **10-14 дней.** Въ другіе города, мѣстечки, станицы и проч. мѣста Евр. Рос. **15-25 дней.**

СТОИМОСТЬ посылки можетъ быть уплачиваема мнѣ по представленіи **почтовой расписки объ отправленіи.**

ВѢСЪ КАЖДОЙ ПОСЫЛКИ не долженъ превышать 10 кило (вкл. упаковку) и колич. продуктовъ, отправляемыхъ одному лицу въ годъ, не должно превышать установленной нижеуказанной нормы.

Годовая норма продуктовъ на одно лицо.		Цѣны, по которымъ я считаю продукты въ отправляемыхъ мною посылкахъ за 1 кило	Пошлина, взыск. въ Россіи за 1 кило.
Рисъ (корол. высш. кач.)	5 кило	6 фр.	10 коп.
Мука пшеничная 1-й сортъ	5 кило	4 фр. 50.	10 коп.
Крупа манная	5 кило	7 фр.	10 коп.
Тапіока	5 кило	7 фр.	10 коп.
Макароны итал.	5 кило	8 фр.	10 коп.
Сахаръ въ кускахъ	5 кило	4 фр. 50.	1 70 коп.
Какао	2 кило	18 фр.	15 руб.
Шоколадъ	2 кило	16 фр.	15 руб.
Кофе жарен. въ зерн.	2 кило	28 фр.	15 руб.
Чай хорош. качества	2 кило	50 фр.	20 руб.
Масло сливочн. въ жестян.	5 кило	32 фр.	3 руб.
Сало копч. и груд. копч.	5 кило	30 фр.	3 руб.

За вскрытіе посылки, помимо пошлины взимается 3.20 руб. за 5 кило и 5 руб. за 10 кило.

Стоимость отправки посылки

ВКЛ. УПАКОВКУ, СТРАХ. И ПРОЧ.
ЗА ПОСЫЛКУ ВЪ 5 КИЛО ..... 40.— фр.
ЗА ПОСЫЛКУ ВЪ 10 КИЛО ..... 65.— фр.

ЦѢНЫ ТИПОВЫХЪ ПОСЫЛОКЪ, (вкл. отправку, страх. упаковку и проч.), составленныхъ мною въ соотвѣтствіи съ новыми таможенными тарифами и другими сборами

ТИПЪ № 1. 4,5 кило муки — 65 фр. Пошл. и проч. сборы 4 руб. **ТИПЪ № 2.** 4,5 кило сахару — 65 фр. Пошлина и пр. 11 руб. **ТИПЪ № 3.** Масло слив. 1 кило. Мука 3.500 гр. — 95 фр. Пошлина и пр. 6 руб. **ТИПЪ № 4.** Рису 2 кило. Крупы ман. 1.500 гр. Сахару куск. 1 кило — 75 фр. Пошлина и пр. 5 руб. **ТИПЪ № 5.** Чаю или кофе 125 гр. Масло сливочн. 1 кило. Сахару куск. 1 кило. Рису 2300 гр. — 95 фр. Пошлина и пр. 12 руб. **ТИПЪ № 6.** Копч. сало и груд. 4.500 гр. — 165 фр. Пошлина и пр. 18 руб. **ТИПЪ № 7.** Масло слив. 4.200 гр. — 165 фр. Пошлина и пр. 18 руб. **ТИПЪ № 8.** Рису 5 кило. Манной крупы 2 кило. Сахару куск. 2 кило — 125 фр. Пошлина и пр. 10 руб. **ТИПЪ № 9.** Масла сливоч. 1 кило. Муки 5 кило. Рису 3 кило — 145 фр. Пошлина и проч. 10 руб. **ТИПЪ № 10.** Чай или кофе 250 гр. Масло сливочн. 1 кило. Рису 3 кило. Сахару куск. 2 кило. Макаронъ 3 кило — 165 фр. Пошлина и проч. 15 руб. **ТИПЪ № 11.** Грудинка копченая 4.500 гр. Масло сливочное 5.400 гр. — 320 фр. Пошлина и проч. 35 руб. **ТИПЪ № 12.** Мука пшен. 4.500 гр. Сахаръ куск. 4.500 гр. — 125 фр. Пошлина и проч. 14 руб.

ПОШЛИНА ВЪ РОССІИ за получаемыя посылки уплачивается исключительно получателемъ и не **можетъ быть ни въ коемъ случаѣ** уплачена здѣсь заграницей впередъ, а потому для облегченія выкупа посылокъ

ПЕРЕВОЖУ

ДЕНЬГИ ВЪ РОССІЮ начиная отъ 30 руб. и выше изъ расчета **дѣйствительной стоимости червонца,** по курсу дня и **стоимости** перевода можетъ быть уплачиваема мнѣ по полученіи Вами подтвержденія изъ Россіи.

ОРГАНИЗАЦІЯМЪ, УЧРЕЖДЕНІЯМЪ. СОЮЗАМЪ, МАГАЗИНАМЪ и посредникамъ ОСОБЫЯ УСЛОВІЯ. ЛИЦАМЪ, передавшимъ заказы черезъ журналъ «Часовой», **дѣлаю 10% скидки съ указ. цѣнъ.**

При запросахъ желательно имѣть марку на отвѣтъ.

Торжественное молебствіе въ Екатеринодарѣ по случаю побѣдъ Д. Арміи. Въ центрѣ ген. Деникинъ.

Парижъ, 15 ноября 1930 г.

Въ этомъ номерѣ мы отмѣчаемъ тринадцатую годовщину Бѣлаго Движенія. Ничто не могло сломить нашей вѣрности завѣтамъ Бѣлыхъ Вождей. Наиболѣе тяжелымъ періодомъ для бѣлаго воинства было — не время схватокъ съ врагомъ, не дни оставленія съ оружіемъ въ рукахъ родной земли, не страда Галлиполи, Лемноса и Бизерты, — но полоса политической прострации за рубежомъ, когда партійные демагоги старались очернить эпоху Бѣлой борьбы и смутить сердца офицеровъ и солдатъ.

Логика вещей говоритъ за то, что часъ близится... Время работаетъ за насъ, но этого, конечно, мало и, «Часовой» повторяетъ это въ каждомъ номерѣ, долгъ каждаго русскаго патріота принять активное участіе въ той организованной работѣ, которую ведутъ за рубежомъ русскіе воинскіе кадры, вѣрные завѣтамъ Бѣлыхъ Вождей — борьба, непримиримая борьба за Честь, Свободу и Величіе Россіи.

ВЪ ОЗНАМЕНОВАНІЕ ДВУХСОТЛѢТІЯ СО ДНЯ РОЖДЕНІЯ ГЕНЕРАЛИССИМУСА СУВОРОВА
издательствомъ «Часовой» выпущенъ Военный Справочникъ

„Армія и Флотъ"

Въ книгѣ 176 страницъ, болѣе 100 портретовъ, рисунковъ и иллюстрацій

Содержаніе:

1. Основы воинскаго духа. 2. Россійская Императорская Армія. 3. Россійскій Императорскій флотъ. 4. Русскій Обще-Воинскій Союзъ. 5. Военно-Морской Союзъ. 6. Военныя объединенія за рубежомъ. 7. Военная печать. 8. Политическій глобусъ. 9. Иностранныя арміи и флотъ

Преслѣдуя цѣли самаго широкаго распространенія «Часовой» выпускаетъ эту книгу по исключительно низкой цѣнѣ — 12 ф. во Франціи и странахъ съ низкой валютой; 15 фр. съ пересылкой за границу. Требовать въ книжныхъ магазинахъ и у всѣхъ представителей журнала «Часовой».

Годовымъ подписчикамъ журнала «Часовой» справочникъ разсылается, какъ безплатное приложеніе, въ началѣ ноября.

Главный складъ изданія: — «ЧАСОВОЙ» — 29, rue du Colisée, Paris (8).

Русскій Обще-Воинскій Союзъ

ПРИКАЗЪ Р. О .В. СОЮЗУ

№ 50.

Г. Парижъ. 1 ноября 1930 г.

13-26 сего ноября исполняется 200 лѣтъ со дня рожденія Россійскихъ войскъ побѣдоносца — Александра Васильевича Суворова.

Туртукай, Измаилъ, Рымникъ, Прага, Требія, Нови, Швейцарскій походъ, о которомъ Генералъ Массена говорилъ, что онъ «отдалъ бы всѣ свои походы за одинъ Швейцарскій походъ Суворова», да всѣхъ сраженій и даже походовъ Суворова и не перечислишь — такъ ихъ много. Сказать же про нихъ можно только одно—всѣ они были побѣдоносны— Суворовъ не зналъ пораженій.

Умирая, Суворовъ завѣщалъ написать на надгробномъ камнѣ только три слова — «здѣсь лежитъ Суворовъ». Ни чиновъ, ни титуловъ — все покрывало его легендарное имя.

Суворовъ, по славѣ среди современниковъ и даже послѣдующихъ русскихъ поколѣній, можетъ быть уподобленъ лишь былиннымъ богатырямъ. Смѣло можно сказать, что нѣтъ и не было, и не будетъ на Руси такого человѣка, который не слышалъ бы о Суворовѣ.

Въ день двухсотлѣтія со дня рожденія Генералиссимуса Суворова предлагаю, по возможности, во всѣхъ войсковыхъ частяхъ и воинскихъ организаціяхъ отслужить панихиды объ упокоеніи души воина князя Александра, а гдѣ позволятъ мѣстныя условія, то сдѣлать и доклады о его жизни и безсмертныхъ воинскихъ подвигахъ, столь прославившихъ Русское Оружіе.

Генералъ **Миллеръ.**

Генералъ-Лейтенантъ **Стоговъ.**

ПРИКАЗЪ

РУССКОМУ ОБЩЕ-ВОИНСКОМУ СОЮЗУ

г. Парижъ. 6 ноября 1930 года.

№ 51.

§1.

По ходатайству Начальника 1-го Отдѣла Р. О. В. Отдѣла Р. О. В. Союза:

а) Союзъ Взаимопомощи участниковъ Сѣверо-Западной Арміи переименовывается въ «Объединеніе Ливенцевъ во Франціи» и

б) Предсѣдателемъ Объединенія Ливенцевъ во Франціи — **назначаю** — полковника **БУШЕНЪ.**

§ 2.

Вслѣдствіе ходатайства Генералъ-Лейтенанта Витковскаго **переводится** — Корниловскаго Ударнаго полка Подпоручикъ **Стрѣлковъ въ** Алексѣевскій пѣхотный полкъ.

Генералъ **Миллеръ.**

Генералъ-Лейтенантъ **Стоговъ.**

ПРИКАЗЪ РУССКОМУ ОБЩЕВОИНСКОМУ СОЮЗУ

Г. Парижъ. № 52. 7 ноября 1930 г.

8-21 сего ноября исполняется сто лѣтъ со дня рожденія генерала М. И. Драгомирова.

Русская Армія должна быть особенно признательна Генералу Драгомирову за то, что именно онъ воскресилъ у насъ ученіе Суворова и въ теченіе полувѣка настойчиво и неуклонно проводилъ его въ жизнь.

Въ предисловіи къ **«Наукѣ побѣждать» Суворова, изданной ген. Драгомировымъ,** послѣдній пишетъ: «Приказы и инструкціи Суворова Австрійской Арміи въ 1799 году и его «Наука побѣждать», останутся вѣчно поучительными для понимающихъ ту истину, что успѣхъ на войнѣ и въ бою зависитъ главнѣйше отъ хорошаго нравственнаго состоянія войскъ. Они поучительны тѣмъ, въ особенности, что не ограничиваются однимъ признаніемъ этой истины, но и указываютъ на многіе пріемы, при помощи которыхъ нравственное состояніе войскъ можно поднять до возможно высокаго уровня».

Главную часть своего ученія — воспитаніе и обученіе войскъ — М. И. Драгомировъ проводилъ первоначально, какъ профессоръ Академіи Генеральнаго Штаба, путемъ печати и преподаванія. Къ этому времени относится и выпущенный имъ капитальный трудъ — курсъ тактики. Командированный въ 1866 году въ Австрію во время войны послѣдней съ Пруссіей, онъ могъ уже и въ боевой обстановкѣ провѣрить свои выводы и требованія.

Будучи назначеннымъ въ 1868 году Начальникомъ Штаба Кіевскаго Военнаго Округа, М. И. Драгомировъ получилъ возможность и на практикѣ проводить въ жизнь свое ученіе.

Въ 1874 году М. И. Драгомировъ назначается Начальникомъ 14-й пѣх. дивизіи и въ этой должности съ громадной энергіей лично руководитъ воспитаніемъ и обученіемъ полковъ своей дивизіи. Приказы по 14-й пѣх. дивизіи являются высокимъ образцомъ того — какъ можетъ и какъ долженъ начальникъ дивизіи направлять воспитаніе и обученіе ввѣренныхъ ему частей.

Въ 1877 году, во главѣ доблестной дивизіи, генералъ Драгомировъ совершаетъ блестящую переправу черезъ Дунай. За это дѣло онъ былъ награжденъ орденомъ Св. Георгія 3-й степени.

Послѣ занятія 8-мъ армейскимъ корпусомъ (генерала Радецкаго), въ составъ котораго входила 14-ая пѣх. дивизія, Шипкинскаго перевала, Генералъ Драгомировъ былъ тяжело раненъ въ колѣно ружейной пулей и принужденъ былъ эвакуироваться.

Дальнѣйшая дѣятельность М. И. Драгомирова протекала на посту Начальника Академіи Ген. Штаба (съ 1878 г.), а съ осени 1889 г. на посту Командующаго войсками Кіевскаго военнаго округа.

Яркая фигура Командующаго войсками наложила особенный отпечатокъ на округъ, который всѣ называли Драгомировскимъ, подобну тому, какъ Варшавскій назывался округомъ генерала Гурко.

Теперь, въ вѣкъ чрезвычайнаго развитія техники, нужно очень внимательно слѣдить за тѣмъ, чтобы, обращая на нее должное вниманіе, не забывать и духа войскъ. Мы, русскіе, хорошо знаемъ, что и машина управляется никѣмъ другимъ, какъ человѣкомъ, а потому всегда и во всѣхъ случаяхъ должны духъ ставить выше техники, помня, что при одина

ковыхъ качествахъ духа побѣда останется за тѣмъ, кто лучше вооруженъ и снабженъ, но что никакая техника не избавитъ отъ пораженія армію, потерявшую духъ, что мы и испытали въ 1917 году.

А потому, при возсозданіи Россійской Арміи, въ основу ея воспитанія и обученія, должны быть положены завѣты великаго Суворова, а, слѣдовательно, мы должны стать на тотъ путь, по которому такъ неуклонно шелъ и М. И. Драгомировъ.

Вспоминая нынѣ большого учителя Русской Арміи М. И. Драгомирова, будемъ вѣрить, что возрожденная національная Русская Армія найдетъ достойнаго ему послѣдователя по воспитанію и обученію войскъ, который съумѣетъ воскресить безсмертные завѣты Суворова въ новыхъ, современныхъ, условіяхъ боя и подыметъ ее на высоту, достойную Великодержавной Россіи.

Желательно, чтобы всѣ войсковыя части и воинскія организаціи Р. О. В. Союза отмѣтили, по возможности, день 8-21 сего ноября поминовеніемъ покойнаго генерала-адъютанта Михаила Ивановича Драгомирова, героя побѣдоносной Освободительной войны 1877-78 годовъ и одного изъ славныхъ сыновъ Россіи.

Генералъ **Миллеръ.**
Генералъ-Лейтенантъ **Стоговъ.**

ПРИКАЗЪ Р. О. В. С.

Г. Парижъ. № 53 11 ноября 1930 г.

Сегодня 11-го ноября (29-го октября стараго стиля) исполняется 10 лѣтъ со дня Крымской эвакуаціи.

Ею закончился героическій крымскій періодъ Бѣлой Борьбы на Югѣ Россіи.

Тому образцовому порядку, съ которымъ была произведена эта безпримѣрная въ исторіи эвакуація, Русская Армія, сражавшаяся въ Крыму и всѣ русскіе люди, раздѣлившіе съ Арміей ея судьбу, обязаны, прежде всего, покойному Главнокомандующему Генералу Врангелю и непосредственному руководителю эвакуаціей Вице-Адмиралу Кедрову.

Самая же возможность эвакуаціи была обезпечена той стойкостью войскъ, съ которой, подъ натискомъ сильнѣйшаго врага, отходила Русская Армія, подъ начальствомъ своихъ испытанныхъ боевыхъ начальниковъ Генерала Кутепова, Абрамова и Барбовича.

Съ грустью вспоминая время, когда русскіе люди покидали послѣднюю пядь Русской Земли, нельзя не преклониться передъ свѣтлой памятью покойнаго Главнокомандующаго и не поблагодарить отъ всей души его непосредственныхъ помощниковъ и особенно Вице-Адмирала Кедрова, благодаря энергіи и знаніямъ, котораго эта эвакуація только и могла быть совершена.

Крымской эвакуаціей закончился лишь одинъ изъ этаповъ Бѣлой Борьбы, но она продолжается и понынѣ, принявъ только другія формы.

Вспоминая прошлое и воздавая должное всѣмъ погибшимъ за правое дѣло, будемъ вѣрить, что недалеко то время, когда чинамъ Р. О. В. Союза, усиленнымъ всѣми способными носить оружіе русскими людьми, проживающими за рубежомъ, предстоитъ принять участіе и въ томъ новомъ этапѣ Бѣлой Борьбы, который уже возникаетъ на территоріи СССР.

Будемъ неустанно готовиться къ этому времени, памятуя оставленные намъ завѣты Вождей Бѣлаго Движенія.

Генералъ **Миллеръ.**
Генералъ-Лейтенантъ **Стоговъ.**

ОТЪ УПРАВЛЕНІЯ I ОТД. Р. О. В. С.

Начальникъ I отдѣла Р. О. В. С. указываетъ на то, что во Францію прибываютъ изъ другихъ странъ чины Р. О. В. С. по визамъ, не дающимъ имъ права работы. Въ этихъ случаяхъ, согласно распоряженію Министерства Труда, не представляется возможнымъ оказать какую-либо помощь по пріисканію работы, отчего Упр. I отдѣла предостерегаетъ чиновъ Р. О. В. С. отъ пріѣзда по указаннымъ визамъ.

ПРИКАЗЪ ПЕРВОМУ АРМЕЙСКОМУ КОРПУСУ

№ 11.

Г. Ницца. 9-го ноября 1930 г.

9-22 ноября исполняется десять лѣтъ, какъ части Русской Арміи, покинувъ предѣлы далекой Родины, свернутыя и сведенныя въ 1-й Армейскій Корпусъ, высадились въ Галлиполи.

Десять лѣтъ моральныхъ и физическихъ страданій въ изгнаніи, вынужденное разсѣяніе по всему міру, незамѣнимыя потери любимыхъ Вождей и своихъ соратниковъ.

Всѣ эти жестокіе удары не только не подорвали жизненность, спайку и духъ Галлиполійцевъ, но напротивъ, еще больше спаяли ихъ, укрѣпили вѣру въ конечный успѣхъ нашего праваго дѣла и любовь къ измученной Родинѣ.

Трудная школа Галлиполи принесла свои плоды.

Части 1-го Армейскаго Корпуса сохранились и живы.

Наша цѣль — спасеніе Родины и служеніе Ей.

И къ этой цѣли мы упорно идемъ, преодолѣвая всѣ препятствія, встрѣчаемыя на нашемъ тернистомъ пути.

Твердость, мужество и упорство да сохранятся въ сердцахъ нашихъ.

Генералъ-Лейтенантъ **Витковскій.**

ГОДОВЩИНА БѢЛАГО ДВИЖЕНІЯ

16 сего ноября, по случаю тринадцатой годовщины основанія Добровольческой Арміи, организаціи Р. О. В. Союза устраиваютъ Торжественное Собраніе, посвященное этому событію.

На Собраніи выступятъ съ докладами Генералы: Драгомировъ, Эрдели, Витковскій, Сычевъ, Адмиралъ Машуковъ и Поручикъ Критскій.

Предполагается пріѣздъ въ Парижъ изъ Берлина И. А. Ильина и изъ Праги г. Цурикова, которые выступятъ также съ краткими докладами.

Собраніе состоится въ залѣ Жанъ Гужонъ (8, рю Жанъ Гужонъ).

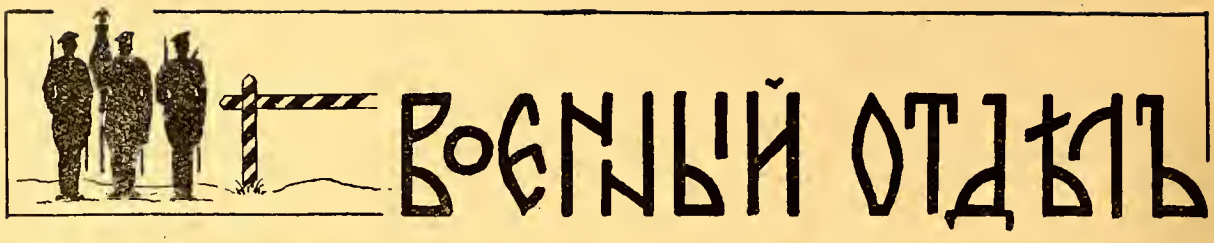

Ген. отъ инф. Ю. Данилов.

Бесѣды о войнѣ и мирѣ

V

Соображенія, изложенныя въ двухъ послѣднихъ очеркахъ, имѣли главнѣйшей цѣлью убѣдить читателя въ томъ, что благоразуміе требуетъ, при организаціи современной арміи, не отказываться отъ проведенія въ военное время въ жизнь принципа «вооруженнаго народа». Нечего страшиться недостатковъ массовыхъ армій, **разъ формированіе вытекаетъ изъ современнаго государственнаго правосознанія, что защита родины есть священная обязанность каждаго гражданина.** Нужно только знать свойства этихъ армій, чтобы въ годы мира развивать достоинства и ослаблять, насколько возможно, ихъ недостатки. Если меня спросятъ, какая современному государству нужна военная организація, я(не колеблясь, отвѣчу: та, которая даетъ армію наибольшей **численной** силы и возможно лучшаго **качества.**, Въ искусствѣ достигнуть этихъ двухъ условій заключается искусство организаціи

Но такая вооруженная сила, пущенная въ ходъ, должна опираться на **сочувствіе** начавшейся войнѣ **всей страны** и на **готовность жертвовать всѣмъ**, ради достиженія конечнаго успѣха. На службу «войнѣ» должны быть направлены всѣ силы и средства государства. Словомъ, **война должна явиться дѣломъ всенароднымъ.**

***

Какъ же можно было усмотрѣть изъ изложеннаго ранѣе, военное значеніе каждаго государства въ настоящее время измѣряется далеко **не одной мощью его вооруженныхъ силъ,** но зависитъ и отъ многихъ другихъ данныхъ, имѣющихъ также первостепенное значеніе. Въ соотвѣтствіи съ этимъ, и подготовка государства къ войнѣ должна охватить многообразныя стороны жизни современнаго государства., Эта подготовка, для обезпеченія конечнаго успѣха въ войнѣ должна имѣть цѣлью соотвѣтственное использованіе не только каждаго даннаго государства, но и **всякаго элемента, создающаго культурную и матеріальную силу страны.** Давно уже прошли тѣ времена, когда въ культурной и экономической отсталости государства могли заключаться какія либо преимущества для дѣла обороны страны. Но и этого мало, — должна быть создана и **наиболѣе благопріятная международная обстановка,** какъ для вступленія государства въ войну, такъ и на весь періодъ веденія имъ сей послѣдней.

,Созданіе наиболѣе благопріятствующей внѣшней обстановки зависитъ прежде всего отъ тѣхъ международныхъ отношеній, которыя были установлены политикой государства въ мирное время, и отъ искусства работы отечественной дипломатіи. Въ теченіи самой войны, естественно, что представители этой дипломатіи должны быть въ **непрестанномъ общеніи** съ органами главнаго командованія.,

Въ настоящее время, однако, вслѣдствіе возросшаго въ значительной мѣрѣ значенія народнаго самосознанія, сверхъ шаговъ оффиціальной дипломатіи, пріобрѣли огромное значеніе дѣйствія также **«пропаганды и агитаціи»** во всѣхъ ея видахъ, обнаружившія весьма рельефно свою силу уже въ минувшую войну. Эти средства воздѣйствія на **психику** воюющихъ сторонъ еще лишній разъ доказываютъ **значеніе на войнѣ «человѣка».** Наиболѣе широко названныя средства были примѣняемы въ теченіе минувшей войны **германцами,** которые не оставили безъ соотвѣтствующаго воздѣйствія ни одного уголка земного шара и дали яркіе примѣры **могущества** примѣнявшихся ими въ этомъ смыслѣ пріемовъ.

Съ наступленіемъ для Германіи трудныхъ временъ, правительство Императора Вильгельма озаботилось созданіемъ въ различныхъ пунктахъ своей страны **особыхъ органовъ** для пропаганды идей, способныхъ облегчить германскому народу продолженіе и благополучное окончаніе войны.

Дѣятельность этихъ отдѣленій не была вначалѣ достаточно объединена, и потому, лѣтомъ 1916 года, пишетъ въ своихъ воспоминаніяхъ генералъ Людендорфъ, Германское Верховное Командованіе обратилось къ правительству съ требованіемъ создать изъ этихъ отдѣленій **болѣе стройную и единую организацію.**

Организація эта должна была развить широкую активную дѣятельность съ тѣмъ, однако, чтобы **работа ея шла незамѣтно и безъ излишней огласки.**

Во главѣ этой организаціи былъ поставленъ полковникъ фонъ-Гефтенъ, которому постепенно и удалось наладить и развить порученное ему дѣло.

---

*) Интересно попутно отмѣтить, то курьезное обстоятельство, что, судя по газетнымъ свѣдѣніямъ, въ Германіи, въ то время, какъ генералъ фонъ Зектъ ратуетъ въ пользу арміи профессіоналовъ, Хитлеровская политическая партія, одержавшая при послѣднихъ выборахъ въ Рейхстагѣ рѣшительную побѣду, высказывается въ своей программѣ за то, чтобы добиваться замѣны этой арміи «вооруженнымъ народомъ».

Пропаганда и агитація распространялись всевозможными путями, но особое значеніе придавалось словесной передачѣ изъ устъ въ уста обработанныхъ въ необходимомъ смыслѣ событій.

— Мысль существуетъ, — говоритъ по поводу этого способа генералъ Людендорфъ, — а откуда она взялась — неизвѣстно.

Само собой разумѣется, что пропаганда, въ соотвѣтственныхъ направленіяхъ, велась нѣмцами не только внутри страны, и не только въ союзныхъ и нейтральныхъ странахъ, но что она направлялась еще болѣе широкой волной въ Россію и Францію, а также во всѣ остальныя государства, съ которыми Германія находилась въ войнѣ. Шла она туда двумя путями — съ фронта и съ тыла, имѣя въ виду, главнымъ образомъ воздѣйствіе на «пораженцевъ», то есть людей, желавшихъ по разнымъ мотивамъ, хотя бы и въ ущербъ своей Родинѣ, мира; выливалась эта пропаганда въ различныя формы, но имѣла одну цѣль: вызвать сочувствіе къ нѣмцамъ и угасить въ народахъ и войскахъ враждебныхъ Германіи духъ войны, взорвавъ въ нихъ внутреннюю дисциплину.

Во Франціи дезорганизацію, вызванную утомленіемъ войной и указанной пропагандой, удалось подавить энергичными мѣрами Клемансо и маршала (въ то время генерала) Петэна. Въ Россіи же, странѣ съ непрочною государственностью, темной массой населенія и правительствомъ, не пользовавшимся общественымъ довѣріемъ, удивительно ли, что эта пропаганда оказалась смертельнымъ ядомъ!

Въ періодъ большевизма и гражданской войны на территоріи Россіи, обѣ стороны широко пользовались пропагандой и агитаціей, дабы поколебать довѣріе къ идеямъ врага, противъ котораго шла вооруженная борьба. Но особо полюбились пропаганда и агитація большевикамъ, которое изъ нихъ сдѣлали новое средство едва ли не самостоятельное въ рукахъ стратегіи, можетъ быть, азіатской, но все же стратегіи. Ихъ теорія — разложенія противника невольно напоминаетъ подготовку и веденіе наступленія въ раннюю историческую эпоху, восточными полчищами, руководители которыхъ высылали задолго своихъ эмиссаровъ впередъ, въ цѣляхъ политическаго ослабленія непріятеля, созданія сѣти единомышленниковъ и подготовки возможности разсчитывать на базу впереди — у непріятеля.

Какъ видно, ничто не ново подъ луною!

Чтобы дать приблизительную картину способовъ веденія войны большевистской властью, достаточно упомянуть, по даннымъ совѣтской же литературы, что въ 1920 году, напримѣръ, во время операціи большевистскихъ войскъ на Березинѣ противъ польскихъ войсъ Пилсудскаго, было выпущено въ теченіе мѣсяца 1.300 т. листовокъ, — настоящій бумажный ливень «психической заразы», причемъ въ день на каждаго польскаго солдата приходилось отъ 2 до 3 листовокъ!..

Какія возможно найти средства противъ этой заразы? Только воспитаніе, сплоченность и дезавуированія видовъ своего столь коварнаго врага.

Что касается задачи подготовки къ использованію для цѣлей войны всѣхъ силъ и средствъ государства, то таковая должна выразиться въ обезпеченіи правительству страны слѣдующихъ возможностей:

а) Военной подготовки людского матерьяла страны, его мобилизаціи или призыва на военную службу и снаряженія всѣмъ необходимымъ имуществомъ (общая и техническое) всего боеспособнаго населенія страны, съ распредѣленіемъ каждаго изъ военно-обязанныхъ по тѣмъ родамъ оружія и должностямъ, на коихъ онъ можетъ принести наибольшую пользу;

б) примѣненіе по отношенію къ остальнымъ работоспособнымъ государства, въ мѣрѣ необходимости, трудовой повинности;

в) мобилизаціи, или приспособленія къ военнымъ потребностямъ всего административнаго аппарата, а также научной, финансовой, промышленной, земледѣльческой и торговой дѣятельности страны;

и, г) наиболѣе цѣлесообразной подготовки для военныхъ дѣйствій территоріи своего государства, путемъ заблаговременнаго созданія соотвѣтствующей сѣти путей сообщенія и фортификаціонныхъ сооруженій.

Только подобнымъ образомъ подготовленное государство можетъ, съ наступленіемъ войны, выдвинуть на свою защиту «вооруженный народъ» или, вѣрнѣе, «вооруженную націю» въ современномъ значеніи этого термина, и использовать всѣ ея силы и средства.

***

Военная подготовка страны служитъ цѣлямъ противодѣйствія внѣшнему врагу, поэтому, при организаціи ея всегда должно имѣть въ виду потребности войны. Въ частности, по отношенію собственно вооруженной силы, мнѣ уже пришлось высказаться за армію «всенародную», для обученія которой въ мирное время должны существовать войсковые кадры, черезъ которые пропускать, теоретически говоря, все боеспособное населеніе страны. Вмѣстимость этихъ кадровъ должно быть, слѣдовательно, таковой, чтобы соотвѣтствующему военному образованію и воспитанію могли подвергнуться всѣ физически годные молодые люди страны, достигающіе призывнаго возраста. Исключенія изъ этого принципа всеобщности могутъ быть допускаемы лишь по соображеніямъ государственныхъ финансовъ, или по условіямъ бытовымъ. Но это уже будетъ, если можно такъ выразиться, поправки на жителя, являющіеся отклоненіемъ отъ теоретическаго примѣненія принципа «вооруженнаго народа».

Такимъ образомъ, военная организація страны въ мирное время должна прежде всего служить военной школой для населенія страны, въ которой этому населенію надлежитъ давать соотвѣтственное военное образованіе и воспитаніе.

Но кромѣ этой главной задачи, организація вооруженныхъ силъ мирнаго времени должна обезпечить военную мобилизацію этой страны, или, иначе говоря, приведеніе ея на военное положеніе, а

Армія С. Ш. С. А.

Пускъ дымовой завѣсы.

Мортира Стокса. Моментъ передъ выстрѣломъ. 1-й номеръ вводитъ бомбу съ дульной части, которая силой тяжести скользитъ по каналу ствола и ударяется своимъ детонаторомъ объ ударникъ на днѣ канала, отчего происходитъ выстрѣлъ.

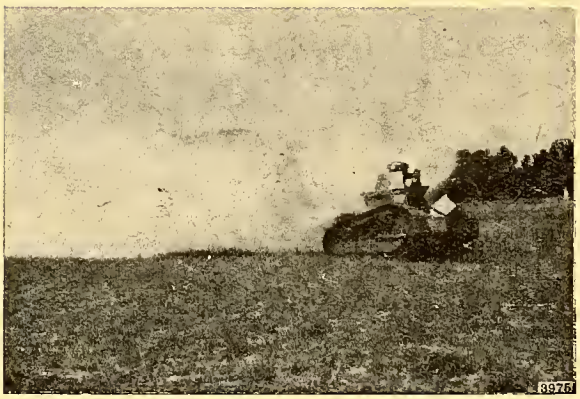

Дымовая завѣса, которую выпускаетъ танкъ.

Аэропланъ, выпускающій дымовую пелену — путемъ распыленія.

также служить и задачѣ прикрытія границъ государства отъ неожиданнаго вторженія въ страну сосѣда.

Если государство граничитъ съ нѣсколькими сосѣдями, то задача этого прикрытія должна быть осуществлена полнѣе въ пограничномъ раіонѣ того государства, съ которымъ болѣе вѣроятно вооруженное столкновеніе и, можетъ быть, по соображеніямъ финансовымъ, облегчена въ отношеніи границъ государствъ менѣе активныхъ, — независимо отъ пространственной величины и населенности сихъ послѣднихъ.

Россія, напримѣръ, граничила съ Китаемъ на протяженіи многихъ тысячъ верстъ, но была на ея границахъ много слабѣе, чѣмъ на границахъ Германіи, съ которой соприкасалась лишь протяженіи сотенъ верстъ.

Равнымъ образомъ С.-А. Соед. Штаты граничатъ съ Канадой на протяженіи 4000 миль, но близь этой границы не встрѣтите ни одного солдата (если не считать финансовой стражи, долженствующей главнымъ образомъ препятствовать ввозу въ С.-А. Штаты спиртныхъ напитковъ), и ни одной пушки. Таково взаимное довѣріе двухъ заатлантическихъ сосѣдей.

Разсмотрѣнію вопроса, какъ на практикѣ осуществляется всеобщность въ отношеніи военной службы, я полагаю посвятить одну изъ слѣдующихъ бесѣдъ.

Юрій Даниловъ.

Эстонія: Въ концѣ сентября м. въ районѣ г. Юрьева состоялись большіе двухсторонніе маневры эстонской арміи, въ которыхъ также участвовали 7 латвійскихъ и 2 финляндскихъ военныхъ самолета. На маневрахъ присутствовали командиръ латв. арміи ген. Пениксъ и начальникъ финлянд. главнаго штаба полк. Валеніусъ.

Литва: Закончились маневры, въ которыхъ участвовала большая часть арміи. На маневрахъ присутствовали всѣ военные атташе (въ томъ числѣ и совѣтскій) и президентъ государства.

Начало Великой Войны

Операціи 1-го армейскаго корпуса въ августѣ 1914 года.

БОИ ПОДЪ СОЛЬДАУ

(Воспоминанія).

1.

Съ объявленіемъ войны, I-й армейскій корпусъ, расквартированный въ Петербургскомъ военномъ округѣ и состоящій изъ 22 и 24 пѣхотныхъ дивизій съ приданными ему частями, послѣ окончанія мобилизаціи, если не ошибаюсь въ девяти дневный срокъ, долженъ былъ сосредоточиться въ районѣ мѣстечка Ораны Виленской губерніи.

Мобилизація прошла блестяще и на десятый день части корпуса погрузились въ эшелоны и двинулись къ мѣсту сосредоточиванія.

Настроеніе у всѣхъ было самое приподнятое, въ успѣхѣ войны никто не сомнѣвался и, казалось, что она закончится быстро и побѣдоносно взятіемъ Берлина. О предстоящихъ трудностяхъ мало думали. О томъ, насколько Германія является сильнымъ и опаснымъ противникомъ, имѣлось самое смутное представленіе, подъемъ среди офицеровъ передавался и солдатамъ, которые охотно и весело шли на войну.

Среди населенія маленькаго уѣзднаго городка, откуда уходилъ саперный баталіонъ, (въ которомъ я служилъ), чтобы уже никогда туда не вернуться, тоже не видно было подавленности. Всѣ какъ будто почувствовали себя сынами Великой Россіи, которая призываетъ ихъ къ исполненію своего сыновняго долга. Были при прощаніи неизбѣжныя слезы, но и онѣ не носили мрачнаго характера. Въ общемъ лучшаго настроенія и желать было нельзя, вся Россія на короткій моментъ объединилась въ чувствѣ любви къ Царю и Родинѣ.

По дорогѣ мы — то обгоняли другіе эшелоны, то останавливались, чтобы ихъ пропустить. Какъ будто огромная лавина катилась съ востока на западъ и это еще больше подымало вѣру въ свои силы. Желѣзнодорожный персоналъ работалъ изо всѣхъ силъ, движеніе происходило въ полномъ порядкѣ.

Подходя къ Оранамъ мы догнали эшелонъ, въ которомъ находился штабъ баталіона и командиръ передалъ, что получено приказаніе двигаться непосредственно въ Варшаву, тамъ высаживаться и сосредоточиться на Мокотовомъ полѣ.

Когда мы ночью подходили къ Варшавѣ, то слышна была какъ бы отдаленная канонада, какъ позже выяснилось, это взрывали по плану мобилизаціи, теперь уже измѣненному, Варшавскіе форты.

Выгрузившись изъ эшелона, мы раннимъ утромъ прошли черезъ всю Варшаву на Мокотово поле. Городъ жилъ своей обычной жизнью, часъ былъ очень ранній, на улицахъ мало народу, дворники мыли щетками мостовую, вся красавица Варшава была окутана легкой дымкой. На Мокотовомъ полѣ уже сосредоточились обѣ дивизіи и штабъ корпуса, прибывшіе раньше насъ. Сейчасъ же побѣжали узнавать новости, но толкомъ ничего не выяснили, одни говорили, что мы останемся нѣсколько дней, другіе, — что насъ сейчасъ же отправятъ на форты для прикрытія Варшавы. Около шести часовъ вечера былъ полученъ приказъ о выступленіи въ тотъ же вечеръ въ направленіи на Новогеоргіевскъ.

Въ назначенный часъ мы выступили въ общей колоннѣ. Идти пришлось черезъ всю Варшаву, залитую электрическимъ свѣтомъ, на улицахъ стояли толпы народа, которыя привѣтствовали проходящія войска, женщины протягивали офицерамъ цвѣты, солдатамъ раздавали папиросы и деньги, многіе плакали и крестили проходящихъ. Подъемъ былъ чрезвычайный и въ нашихъ сердцахъ крѣпла рѣшимость всякой цѣной защищать столицу Польши, которая съ такимъ довѣріемъ насъ провожаетъ.

Переправились по мосту черезъ Вислу, вышли за городъ и тутъ впервые начала сказываться непривычка къ походу и плохая налаженность движенія. Поминутно приходилось останавливаться, въ темнотѣ наталкиваясь на впереди идущія части, обозъ попалъ въ какіе то пески и растерялся, никто не зналъ, гдѣ ночлегъ и куда мы собственно идемъ. Наконецъ, на разсвѣтѣ, въ конецъ измученные люди повалились по обочинѣ дороги и, не снимая снаряженія, забылись тяжелымъ сномъ. Когда совсѣмъ разсвѣло, во всѣ стороны поскакали офицеры, собирая части и направляя ихъ по нужному пути. Движеніе возобновилось, причемъ даже не успѣли покормить людей передъ выступленіемъ.

Были первые числа августа, жара стояла страшная, вся колонна была окутана облакомъ пыли и первый переходъ показался неимовѣрно труднымъ, среди солдатъ было нѣсколько солнечныхъ и тепловыхъ ударовъ, въ придорожныхъ канавахъ лежали отставшіе, которые не въ силахъ были идти дальше.

Къ вечеру мы дошли до мѣстечка Новый Дворъ, около Новогеоргіевска, сдѣлавъ переходъ болѣе тридцати верстъ, гдѣ и расположились на ночлегъ. Всѣ жители мѣстечка были выселены, такъ какъ находилось оно около одного изъ фортовъ крѣпости.

Всю ночь подтягивались отставшіе и рано утромъ мы вновь двинулись дальше. Второй переходъ уже былъ легче, люди начали понемногу втягиваться, наладился вопросъ съ кухнями и людей удавалось кормить горячимъ два раза въ сутки. Ничто еще не напоминало войны, мы проходили черезъ привѣтливыя польскія деревушки и господскіе дворы, гдѣ всюду встрѣчали радушный прі-

емъ. Жители выносили ведра съ молокомъ и корзины съ ягодами и фруктами. Шли уже проселочными дорогами, обѣ дивизіи примѣрно на разстояніи 8-10 верстъ одна отъ другой. Начались польскіе пески и лошади, особенно въ артиллеріи, выбивались изъ силъ. Дневки ни одной не было.

О цѣли нашего движенія и объ общей обстановкѣ мы имѣли самое смутное представленіе, говорили, что приказано вторгнуться въ Восточную Пруссію и этимъ всѣ наши свѣдѣнія ограничивались. Конечно, въ штабахъ должны были знать больше, но до войскъ ничего не доходило. Такъ подошли мы къ Млавѣ. По слухамъ она была занята противникомъ и ожидался бой. 24-я дивизія, къ которой я былъ приданъ всю ночь простояла въ полѣ, ожидая приказаній, а на утро выяснилось, что Млава занята нашей кавалеріей, выбившей изъ города незначительные части нѣмецкаго ландштурма.

Проходя черезъ Млаву мы съ любопытствомъ смотрѣли на оставленные нѣмцами, наспѣхъ вырытые окопы и приспособленное къ оборонѣ кладбище. Къ вечеру подошли къ нѣмецкой границѣ около станціи Иллово. Впереди разстилалась неизвѣстная Германія, гдѣ былъ «онъ» — еще невѣдомый намъ противникъ. Я шелъ въ авангардѣ и при переходѣ границы мы повалили пограничный столбъ и трижды прокричали ура.

Въ этотъ же день была небольшая стычка съ нѣмецкой заставой, занимавшей какую то деревушку на нашемъ пути. Приданные дивизіи пограничники, освѣщавшіе мѣстность впереди авангарда, послѣ небольшой перестрѣлки, прогнали нѣмцевъ и когда мы вошли въ деревушку, то обнаружили первые трофеи: нѣсколько ружей, касокъ и ранцевъ. Всѣ съ любопытствомъ ихъ осматривали, особенно изумляли солдатъ ранцы изъ телячьей кожи, въ которыхъ аккуратно были уложены пакетики съ галетами, сахаромъ, солью и кофе.

— «Ишь какой дошлый нѣмецъ, — говорили они, — ну да противъ насъ ему не устоять».

Къ вечеру мы остановились бивакомъ въ небольшомъ лѣсу, выставивъ сторожевое охраненіе. Мы были уже во вражеской странѣ и какъ она отличалась отъ только что пройденной нами Польши. Прежде всего поражало обиліе шоссейныхъ дорогъ, они начинались у самой границы и расходились во всѣ стороны и содержались въ прекрасномъ состояніи. Небольшія, чисто нѣмецкія деревушки съ каменными домиками, крытыми красной черепицей — говорили о порядкѣ и зажиточности ихъ владѣльцевъ. Но съ переходомъ границы мы не встрѣтили ни одного мирнаго нѣмца. Входя въ деревню мы чувствовали, что здѣсь только что текла обычная жизнь, пѣли пѣтухи, лаяли собаки, по улицамъ бродили необычайно откормленныя свиньи и около деревни паслись стада бѣлыхъ гусей, но ни одного человѣка не было видно. Это создавало жуткое впечатлѣніе какого то заколдованнаго царства. Нѣсколько разъ, изъ любопытства заходили мы въ дома, тамъ все было нетронуто и стояло на своихъ мѣстахъ, и, казалось, вотъ-вотъ войдетъ хозяинъ и спроситъ, что мы здѣсь дѣлаемъ?

Какъ потомъ стало извѣстно, вся прифронтовая полоса, глубиною въ нѣсколько десятковъ верстъ, была спѣшно эвакуирована въ послѣдній моментъ передъ нашимъ наступленіемъ, такъ что жители не успѣли захватить съ собой никакихъ вещей.

Никакихъ разъясненій, куда и зачѣмъ мы идемъ, такъ и не было получено, поэтому создавалось впечатлѣніе, что идемъ мы безъ опредѣленнаго плана и какъ-то наугадъ.

Не успѣли мы еще какъ слѣдуетъ заснуть послѣ утомительнаго перехода, какъ вдругъ начали раздаваться команды, люди повскакали и начали надѣвать снаряженіе. Оказалось, что получено приказаніе двигаться дальше. Было уже совсѣмъ темно, когда мы выбрались изъ лѣсу на дорогу, впереди насъ шла какая-то часть, за которой и мы двинулись. Ночь была темная и беззвѣздная, пронизывалъ холодокъ и нервная дрожь. Нѣсколько разъ впереди идущая часть останавливалась, то же дѣлали и мы и потомъ вновь двигались впередъ.

Примѣрно черезъ часъ мы вновь остановились и стояли очень долго. Чтобы узнать, въ чемъ дѣло, я верхомъ поѣхалъ въ голову колонны, оказалось, что впереди насъ идетъ баталіонъ 93 пѣх. Иркутскаго полка. Велико было мое изумленіе, когда я розыскалъ командира баталіона и отъ него узналъ, что онъ оторвался отъ впереди идущихъ, въ темнотѣ не замѣтилъ, куда они свернули и теперь не знаетъ, куда ему итти и что предпринять.

Я поѣхалъ назадъ, чтобы узнать, кто идетъ сзади насъ и попытался у него что нибудь выяснить. Оказалось, что сзади идетъ батарея, командиръ ея дремлетъ, сидя въ сѣдлѣ и тоже ничего не зналъ.

Положеніе создавалось довольно неопредѣленное, мы ничего не знали, близко ли противникъ, куда мы шли и что должны предпринять. Собрали импровизированный военный совѣтъ и рѣшили послать впередъ развѣдчиковъ - артиллеристовъ, розыскать командира Иркутскаго полка и получить отъ него указанія.

Такъ, поджидая возвращенія развѣдчиковъ, простояли мы нѣсколько часовъ. Люди дремали, кто лежа въ канавѣ по обочинѣ дороги, кто полусидя, тишина была полная, слышно было только, какъ пе-

Я задумался и въ голову полѣзли мрачныя мысли, такъ ли ужъ легко будемъ намъ справиться съ нѣмцами, вѣдь еще со школьной скамьи мы слышали о ихъ блестящей организаціи и порядкѣ, а у насъ порядка не видно. Если такъ же будемъ воевать дальше, то трудно разсчитывать на успѣхъ...

Саперъ.

(Продолженіе слѣдуетъ)

ВОЕННО-МОРСКОЙ-ОТДѢЛЪ

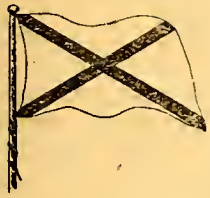

Военно-морской союзъ

ПРИКАЗЪ № 91,

отъ 6-19 ноября 1930 г. гор. Парижъ.

Наступилъ дорогой для насъ день, — день праздника Морского Корпуса. Отъ всей души поздравляю чиновъ В. М. Союза съ этимъ праздникомъ. Еще разъ мы его встрѣчаемъ на чужбинѣ.,

Но всѣ мы вѣримъ, что близятся сроки, воскреснетъ Россія, снова, какъ прежде, высоко на водахъ взовьется Андреевскій флагъ.

Подписалъ Вице-Адмиралъ **Кедровъ.**

Вѣрно: Лейтенантъ **Галанинъ.**

Приказъ № 93, отъ 7-го ноября 1930 г.

Назначаются:

1) Секретаремъ 14-й группы В. М. С. Гардемаринъ Панкратовичъ.

2) Секретаремъ 6-й группы В. М. С. подпоручикъ Рышковъ.

3) Секретаремъ 1-й группы В. М. С. шт.-капитанъ С. Терещенко.

Подписалъ Вице-Адмиралъ **Кедровъ.**

ЗАЧИСЛЕНІЯ

Приказъ № 94, отъ 9-го ноября 1930 г.

Зачисляются членами В. М. Союза въ группу въ Чехословакіи:

1) Лейтенантъ Е. Куфтинъ.
2) Мичманъ в. вр. Н. Алтуховъ.
3) Подп. Мор. Ав. Г. Бѣленькій.
4) Гард. Инж. Уч. А. Давидовичъ.
5) Охотн. флота Я. Куликовъ.

Подписалъ Вице-Адмиралъ **Кедровъ.**

Приказъ № 95, отъ 10-го ноября 1930 г.

Зачисляется членомъ В. М. Союза въ 8-ю группу (Парижъ) Лейтенантъ А. Жукъ.

Подписалъ Вице-Адмиралъ **Кедровъ.**

Вѣрно: Лейтенантъ **Галанинъ.**

ВЪ ВОЕННО-МОРСКОМЪ СОЮЗѢ

— 3 ноября, подъ предсѣдательствомъ кап. 2 р. Краснопольскаго состоялось очередное собраніе 1-й группы, на которомъ С. К. Терещенко сдѣлалъ краткое сообщеніе о составѣ краснаго флота.

Марсельскій Отдѣлъ Военно-Морского Союза шлетъ всей объединенной морской семьѣ свои сердечныя поздравленія съ днемъ храмового праздника дорогого Морского Корпуса.

Воспитанные имъ въ вѣрности до конца своему долгу и твердо вѣря въ торжество воскресенія Родины, будемъ свято хранить въ сердцахъ нашихъ великія традиціи Русскаго Императорскаго Флота, и вновь вернемъ ихъ въ родныя моря, на палубы родныхъ кораблей, на будущее величіе, могущество и славу Россіи.

Предсѣдатель Ген.-Маіоръ **Ивановъ.**

ЧЕРЕЗЪ «ЧАСОВОГО» ПОСТУПИЛО:

На сооруженіе памятника Русской Эскадрѣ въ Бизертѣ: отъ В.-Адмирала Кедрова — 100 фр., отъ А. С. Хрипунова — 20 фр., отъ ст. лейтенанта Богдановича — 10 фр., а всего съ ранѣе поступившими — 250 франковъ.

Вышелъ № 10 **«Зарубежнаго Морского Сборника»,** издаваемаго въ Пильзенѣ кап. 1 р. Подгорнымъ. Содержаніе: 1. Отдѣлъ историческій: Редакція «Памяти адмирала Эссена (къ 15-й годовщинѣ его смерти), к.-адм. Смирновъ «Морское сраженіе у остр. Цусимы 14-15 мая 1905 г., Адм. Русинъ «Письмо въ редакцію». 2. Отдѣлъ военно-морской: Ст. лейт. Шильдкнехтъ «Ютландскій бой», кап. 2 р. Карповъ «Подводная блокада береговъ Антанты». 3. Отдѣлъ техническій: кап. 2 р. Лушковъ «Управленіе огнемъ судовой артиллеріи». Кор. гард. Усаровъ «Морская хроника»—. Библіографія. «Зарубежный Морской Сборникъ» является традиціоннымъ органомъ національной русской военно-морской мысли., Его должны читать не одни моряки, а всѣ любящіе свою родину и стремящіеся къ ея величію. Подписываясь на него, помогите донести его традиціи — традиціи флота и Великой Россіи до возвращенія на родину.

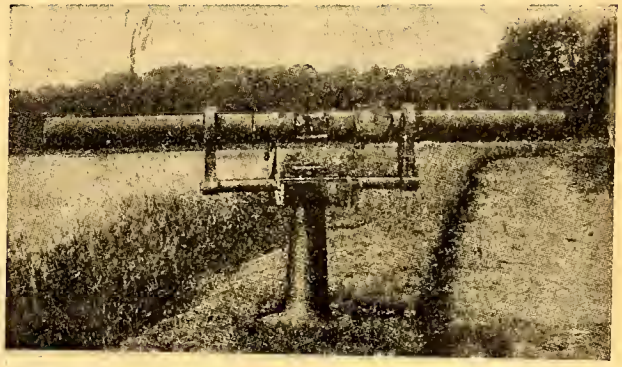

Современный французскій дальномѣръ.

А. Н. Щегловъ.

Адмиралъ-человѣкъ

Авторомъ посвящается Е. И. В. Владиміру Кирилловичу.

Не судите по наружности, но судите судомъ праведнымъ.
Іоанна VII-24.

Въ древней Греціи, на томъ мѣстѣ, гдѣ въ битвѣ пали защитники Ѳермопильскаго прохода, былъ сооруженъ мраморный памятникъ и на памятникѣ томъ была надпись: «Путникъ, скажи Спартѣ, что мы умерли здѣсь, повинуясь ея священнымъ законамъ».

И въ Россіи въ числѣ дорогихъ мнѣ могилъ есть одна, къ которой нынѣ на закатѣ жизни моей я чаще и чаще мысленно переношусь, склоняясь въ безмолвномъ благоговѣніи. Я не знаю есть ли еще на ней памятникъ и цѣла ли на немъ надпись, но мнѣ хотѣлось бы, чтобы настало время, когда на бѣломъ мраморѣ памятника была бы надпись: «Что повелитъ намъ Государь Императоръ, то мы и сдѣлаемъ».

Это заключительныя слова приказа генералъ-адъютанта, вице-адмирала Зиновія Петровича Рожественскаго, отданнаго имъ въ 1904 г. при отплытіи флота изъ Балтійскихъ водъ въ Тихоокеанскія на смертный бой.

Да будутъ они высѣчены на бѣломъ мраморѣ не черными буквами, а золотыми.

Пусть они сверкаютъ и блещутъ какъ теплый лучъ солнечнаго свѣта, ибо слова эти драгоцѣнныя, золотыя и незабвенныя. Въ нихъ вѣковая исторія и мощь Россіи, въ нихъ назиданіе не только поколѣнію нынѣшнему, но и урокъ вѣчный всѣмъ прочимъ народамъ, ибо въ наше время заблудшіеся и поэтому страждующіе во всѣхъ странахъ свѣта люди, въ гордомъ, самонадѣянномъ восхищеніи передъ собственнымъ умомъ, хотятъ лишь повелѣвать и никто не хочетъ никому повиноваться, всякъ самъ себѣ законъ и высшій судъ.

Но чтобы повелѣвать, надо сперва научиться повиновенію.

Вотъ въ этой то наукѣ и былъ такъ силенъ и непоколебимъ, какъ скала, адмиралъ Рожественскій. Его безпрекословно слушались, потому что самъ онъ умѣлъ повиноваться.

Нѣкогда Ганибалъ Африканскій, гроза древняго Рима, перешелъ Альпы съ войскомъ своимъ. Много вѣковъ спустя, за нимъ Свѣтлѣйшій Князь Суворовъ со своими чудо-богатырями изумилъ міръ тѣмъ же. Но въ міровой лѣтописи есть только одинъ флотоводецъ — русскій адмиралъ Рожественскій, со своимъ маломощнымъ, наскоро собраннымъ флотомъ, совершившій черезъ бурныя моря и необъятныя океаны плаваніе, по трудностямъ переходу Суворова черезъ Альпы равное.

Не задолго до выхода флота адмирала Рожественскаго на Дальній Востокъ, на броненосцѣ «Орелъ» какая то рука лиходѣя революціонера подсыпала песку въ машину этого корабля. То было какъ бы первымъ предупрежденіемъ флотоводцу о грядущихъ, неисчислимыхъ трудностяхъ кругосвѣтнаго похода. Нужна была сильная воля для преодолѣнія преумножавшихся препятствій. И вотъ, то борясь съ бушующей морской стихіей, то съ явными и тайными кознями лукавыхъ враговъ Россіи, мнившихъ пресѣчь въ пути дивное плаваніе русскаго флота, адмиралъ Рожественскій повелъ свой флотъ, зная, что, въ силу хитроумныхъ международныхъ законовъ, иностранные порта помощи русскимъ судамъ не окажутъ и что получать уголь и грузить его придется въ открытомъ морѣ, океанѣ. А какъ все это было трудно!

Не щадя себя, являя примѣръ долга и неутомимости адмиралъ словно орелъ парилъ надъ своимъ флотомъ, зоркимъ окомъ выслѣживая и пресѣкая вольные и невольные промахи, недомысліе, усталость, или мрачное невѣріе нѣкоторыхъ подчиненныхъ. Флотъ свой онъ велъ желѣзною рукою, и не въ бархатной, нѣтъ, а въ желѣзной же перчаткѣ, ибо великанамъ несвойственно притворство, они всегда искренни, всегда прямодушны. Морскіе законы всегда и вездѣ были суровы. Они даютъ флотоводцу право карать ослушниковъ, хотя бы смертною казнью. Однако, этотъ жестокій, какъ тогда говорили, и безпощадный адмиралъ ни разу не прибѣгъ къ этой крайней мѣрѣ, съумѣвъ муд-

Вице-адмиралъ З. П. Рожественскій.

ро и великодушно ее избѣгнуть. Запомним же эту черту, чисто русскую.

Въ эпоху рыцарскую выработалась въ Европѣ мысль, позднѣе въ XVI вѣкѣ выраженная Вильгельмомъ I Молчаливымъ словами: «Нѣтъ надобности надѣяться (на побѣду), чтобы дерзать». Человѣкъ, произнесшій эти слова, имѣлъ сердце кипучее, львиное, неукротимое. Въ тысячу разъ больше и прекраснѣе заслуга, когда человѣкъ вступаетъ въ бой безъ надежды на успѣхъ.

Въ полномъ, спокойномъ и величественномъ сознаніи превосходства силъ врага, дерзалъ адмиралъ Рожественскій идти ему навстрѣчу. Ничто не могло остановить это неукратимое сердце.

Грѣховный духъ призности и духъ унынія всегда сопутствуютъ другъ другу. Унынія адмиралъ Рожественскій не зналъ, потому что никогда не пребывалъ онъ въ праздности. Не искательствомъ, свойствомъ, лестью, иль низкопоклонствомъ повышался онъ всю жизнь по службѣ, достигая высокихъ должностей и прочихъ почестей, а лишь тяжкими трудами рукъ своихъ, умомъ своимъ, своими отмѣнными морскими знаніями и непреклонною волею своей.

Эти столь прекрасныя качества адмирала сама природа какъ бы запечатлѣла на его обаятельной внѣшности — высокаго роста и всегда изысканно одѣтый, мужественное лицо съ большими умными глазами, слегка насмѣшливыми въ обычное время, но метавшіе молніи при замѣченныхъ служебныхъ упущеніяхъ, поступь настоящаго моряка, повелительныя движенія небольшихъ, красивыхъ пухлыхъ рукъ, пальцы которыхъ иногда невольно крѣпко сжимались, вѣщая тогда приступъ служебнаго гнѣва, подобно тому, какъ дрожаніе лѣвой ляшки Наполеона I тоже предвѣщало бурю. Адмиралъ говорилъ обыкновенно настолько тихо, что собесѣднику приходилось хорошенько вслушиваться и нельзя было догадаться, что такой бархатный голосъ вдругъ на палубѣ при управленіи адмираломъ флотомъ становился подобенъ реву бури, заглушая шумъ волнъ и свистъ вѣтра, наводя неистовый трепетъ на окружающихъ, и гораздо большій, нежели бушующая морская стихія. Но этотъ страшный гнѣвъ адмирала былъ кратковремененъ какъ молнія, онъ утихалъ такъ же быстро, какъ возникалъ, — злопамятство адмиралу было чуждо. Пожимая руку обиженному, онъ какъ то особенно, по своему, притягивалъ руку чуть книзу, и всякій, жавшій эту руку, чувствовалъ, что имѣлъ честь пожать руку большого человѣка, вѣрнаго въ словѣ, въ благочестіи и любви.

Почести рѣдко кого не испортятъ. Онѣ не испортили адмирала Рожественскаго. Душу свою онъ до послѣдняго дня сохранилъ въ кристальной чистотѣ, всегда слѣдуя только велѣніямъ совѣсти и закона. «Чужая душа потемки» — говоритъ пословица, и потому то такъ часто, такъ много поспѣшныхъ, непродуманныхъ превратныхъ сужденій о любомъ человѣкѣ. Вѣдь проникать въ тайники человѣческой души слѣдуетъ не иначе, какъ запасясь свѣточемъ истиннымъ, свѣтомъ вѣчнымъ, Христовымъ, который одинъ только и можетъ высвѣтить искомую правду. Но для этого еще надо имѣть возможность близко, очень близко видѣть человѣка, дабы познать его насквозь. И потому ближайшимъ своимъ сослуживцамъ, тѣмъ, которые хотѣли и умѣли наблюдать, свирѣпый адмиралъ Рожественскій представлялся совсѣмъ инымъ, нежели легкомысленной толпѣ — поверхностнымъ наблюдателямъ.

Вотъ, напримѣръ, въ 1902 году посреди судовъ учебнаго артиллерійскаго отряда на Ревельскомъ рейдѣ стоитъ крейсеръ и на немъ флагъ командующаго отрядомъ контръ-адмирала Рожественскаго. На утломъ челнокѣ къ адмиральскому судну пристаетъ простая женщина, голова ея повязана платкомъ, лицо блѣдное, измученное. Она добивается увидѣть адмирала. Хочетъ молить о прощеніи мужа ея, матроса. Онъ приговоренъ судомъ въ арестантскія роты и его семья потеряла надолго кормилица и отца. Но смягчающихъ вину обстоятельствъ нѣтъ, преступленіе тяжкое и адмиралъ безсиленъ облегчить участь несчастнаго. Тѣмъ не менѣе флагъ-офицеръ докладываетъ о просительницѣ адмиралу. Сидя за письменнымъ столомъ, онъ отрывается отъ работы и нѣсколько минутъ проходятъ въ томительномъ молчаніи. Вдругъ его рука протягивается къ ящику письменнаго стола, онъ достаетъ черепаховый ящичекъ, тончайшей японской работы, въ которомъ адмиралъ хранитъ свои деньги. Взявъ оттуда нѣсколько сотенныхъ радужныхъ бумажекъ и зажавъ ихъ въ ладони, адмиралъ молвилъ: «Пусть она войдетъ», и въ то же время строгій взглядъ на флагъ-офицера, какъ бы приказалъ, «чтобы никто не зналъ». «Смотрите не творите милостыни вашей передъ людьми съ тѣмъ, чтобы они видѣли васъ». (Мат. IV-I). И подлинно, никто донынѣ такъ и не узналъ, что адмиралъ, дабы облегчить участь несчастной семьи, далъ этой бѣдной женщинѣ свои послѣднія деньги, въ ожиданіи полученія адмираломъ своего жалованія, такъ какъ адмиралъ Рожественскій, какъ говоритъ пословица, — «отъ трудовъ праведныхъ не нажилъ домовъ каменныхъ», и у него не было богатствъ, ибо въ Императорскомъ русскомъ флотѣ служили дѣти благородныхъ (дворянъ), но въ большинствѣ случаевъ бѣдныхъ родителей.

Вотъ, напримѣръ, тамъ же и тогда же*), все тотъ же адмиралъ Рожественскій, всегда все видящій и все слышащій, на верхней палубѣ, вдругъ дѣлаетъ видъ будто не слышалъ сгоряча сказанныхъ ему вслѣдъ крѣпкихъ словъ старшаго офицера адмиральскаго корабля. Этотъ старшій офицеръ, какъ всѣ занимающіе эту должность, по установившемуся во флотѣ обычаю, не имѣлъ возможности съѣзжать къ семьѣ на берегъ. Разъ или два въ четыре мѣсяца онъ впадалъ въ тоску, грустя по

*) На учебномъ артиллерійскомъ отрядѣ на Ревельскомъ рейдѣ 1902 года.

двумъ своимъ малымъ дочерямъ, нѣжно имъ любимымъ, и тогда нѣсколько дней сряду онъ топилъ свое горе въ чашѣ хмельной браги, становясь раздражительнымъ, ворчливымъ и непріятнымъ. Страшно подумать объ участи этого офицера при суровости морскихъ законовъ, ежели бы адмиралъ внезапной глухотой своей не пощадилъ бы этого офицера, служебныя способности котораго онъ цѣнилъ. «Легче примириться съ гибелью корабля, — говаривалъ знаменитый англійскій адмиралъ Нельсонъ, — нежели лишиться услугъ храбраго офицера». Быть иногда глухимъ есть признакъ несомнѣнной мудрости, и здѣсь адмиралъ Рожественскій навсегда всѣмъ начальствующимъ далъ незабвенный урокъ мудраго добросердечія, показавъ, что не нарушая суровости морскихъ законовъ, возможно прощать «до семидесяти семи разъ».

Вотъ, наконецъ, въ ту же пору командиръ адмиральскаго корабля родомъ изъ аккуратныхъ прибалтійскихъ нѣмцевъ, сухой и крючковатый законникъ, ссылаясь на затрудненія сложной денежной отчетности, не пожелалъ дать обѣдъ и ужинъ ученикамъ матросамъ, прибывшимъ на адмиральское судно для курса стрѣльбы на три часа, но оставшихся на немъ весь день въ морѣ, вслѣдствіе густого тумана, и до поздняго вечера, по жестокосердію командира, ничего не ѣвшихъ. Вскипѣлъ необычайнымъ гнѣвомъ адмиралъ, узналъ, подъ вечеръ на пути къ якорному мѣсту, о поступкѣ командира. «Отдать всю мою провизію и покормить сейчасъ же всѣхъ учениковъ», — приказалъ адмиралъ своему флагъ-офицеру. И такъ какъ адмиралу показалось, что этотъ флагъ-офицеръ, вѣдавшій адмиральскимъ столомъ, медлитъ, адмиралъ ему крикнулъ — «бѣгомъ», и флагъ-офицеръ бѣгомъ исчезъ. Узнавъ объ этомъ приказаніи, адмиральскій буфетчикъ, юркій рыжій матросъ Петрушка наровилъ предусмотрительно припрятать на завтрашній день для адмирала и его десяти ежедневныхъ гостей чиновъ штаба хотя бы часть запаса провизіи. Но вотъ раздается сперва бѣшеный звонокъ отъ адмирала, а черезъ минуту въ буфетной каютѣ появился и самъ адмиралъ. По лицу мѣшковшаго буфетчика, догадавшись объ его замыслѣ, адмиралъ кричитъ ему: «Молчать, не разговаривать. Все, все отдать». И, распахнувъ всѣ дверцы буфета, онъ собственными руками вытаскиваетъ и бросаетъ въ приготовленныя большія корзины все, что попадается подъ его щедрую руку. Въ корзину полетѣли едва початый окорокъ ветчины, телятины, колбасы, хлѣбъ, масло, закуски, жестянки съ печеньемъ, сахаръ, чай и даже кофе. Адмиралъ успокоился только тогда, когда буфетъ былъ дочиста опорожненъ. Все было отдано голоднымъ людямъ. И они ѣли, пили и всѣ они насытились. «Алкалъ Я и вы дали Мнѣ ѣсть, жаждалъ и вы напоили Меня». Таковъ былъ этотъ адмиралъ, ратникъ добра.

Вотъ они — поступки жизни праведной. Вотъ онѣ — лучезарныя жемчужины нетлѣннаго вѣнца.

Но свыше адмиралу не было дано стяжать себѣ вѣнца земного, тлѣннаго. Предъ отчизной онъ не предсталъ въ вѣнцѣ лавровомъ при звукахъ побѣдныхъ трубъ и ликованій толпы.

На пути на Дальній Востокъ, въ просторномъ океанѣ всѣ движенія русскаго флота становились тотчасъ же извѣстны японскому адмиралу, такъ какъ задолго до мѣста встрѣчи обоихъ враждебныхъ флотовъ, вѣковой врагъ Россіи — Англія выслала въ океанъ свои проворные крейсера, словно гончія собаки, слѣдившіе за флотомъ адмирала Рожественскаго и обо всемъ доносившіе адмиралу Того.

Синія волны кипѣли бѣлою пѣной, когда русскій и японскій флоты 14 мая 1905 года наконецъ, опознавъ другъ друга, вступили въ долгожданный бой. Дымили трубы, на мачтахъ рѣзво вились во всю длину развернутые флаги, грохотали пушки, рвались, завывая смертью, японскіе снаряды грозной стали, покрывая русскія суда какъ бы потокомъ раскаленной лавы. Отъ битвы тмится небо, повсюду стоны павшихъ и вездѣ геройское усердіе экипажей Андреевскаго флага, чинящихъ храброе и сильное сопротивленіе врагамъ своего Царя и Государства.

Но былъ неравенъ этотъ ярый бой. Могъ ли русскій флотъ, снабженный польскою рукою негодными снарядами, разитъ врага на смерть и потопленіе. Не рвались русскіе снаряды. И вотъ настала наконецъ минута роковая, когда въ общемъ разрушеніи, пылая какъ вулканы, стали гибнуть русскія суда. Какъ голодный, дикій звѣрь ихъ поглощала морская бездна.

Въ этомъ бѣдствіи, негодованіи и нестерпимомъ общемъ горѣ адмиралъ Рожественскій ищетъ желанной смерти. Она ему, однако, не дается. Онъ не убитъ, а только тяжко раненъ съ потерю сознанія. Горитъ, подбитъ и клонится его корабль, вотъ-вотъ потонетъ. Забывъ о разумѣ, весь объятый жертвеннымъ порывомъ, неустрашимый, благородный Коломейцевъ*) на миноносцѣ, презирая непогоду и плескъ вражескихъ снарядовъ, по нему направленныхъ, спѣшитъ пристать къ флагманскому кораблю, дабы спасти командующаго флотомъ. Съ дерзостной ловкостью ему это удается и, — о, славный мигъ, — на скрижаляхъ исторіи внесенъ еще одинъ дивный подвигъ, достойный словословія на землѣ и небѣ, ибо духовная красота онаго станетъ ярче, если повѣдать наконецъ нынѣ тайну о томъ, что спасавшій и спасенный издавна другъ друга не любили.

Когда въ шестнадцатомъ вѣкѣ, при тѣхъ же почти условіяхъ непогоды, погибъ въ борьбѣ съ Англіей весь испанскій флотъ, носившій названіе Непобѣдимой Армады, король испанскій Филиппъ II молвилъ вернувшемуся невредимымъ испанскому флотоводцу герцогу Медина Сидонія. «Я послалъ васъ сражаться съ врагомъ, но не съ бурями», и

*) Впослѣдствіи контръ-адмиралъ Коломейцевъ.

сказаніе повѣтствуетъ, что послѣ этихъ милостивыхъ словъ опечаленный гибелью своего флота король, однако, всю жизнь свою уже болѣе не улыбался. И въ этомъ сказались — и глубокая скорбь и великая мудрость.

Но въ наше время, когда преумножившихся знаній ложный свѣтъ родитъ непомѣрную гордость, все болѣе и болѣе убивая смиреномудріе, терпѣніе и любовь, люди, по суетности ума своего, поспѣшили хулить флотоводца, спасеннаго Провидѣніемъ въ этой страшной морской битвѣ. Основываясь на данныхъ всякихъ наукъ, они по косточкамъ разобрали адмирала, учитывая всяческіе его промахи. И по своему они тогда были правы, ибо людямъ, особливо молодымъ, свойственно искать и наблюдать лишь причины видимыя, не переносясь въ высь къ Первопричинѣ — престолу Всевышняго. Какъ часто Промыселъ Божій, даже людямъ памятущимъ о Немъ, остается непонятнымъ. Но проходятъ годы и все дотолѣ бывшее непонятнымъ становится вдругъ яснымъ.

Въ тотъ несчастный день, когда Россія узнала горестную вѣсть о гибели ея доблестнаго флота въ безднѣ Тихоокеанскихъ водъ, въ тотъ самый день и во всѣ послѣдующіе дни театры въ сѣверной столицѣ были биткомъ набиты не иностранцами, а, увы, къ позору нашему — русскими людьми. Эти малодушные люди забавлялись и рукоплескали, въ то время, когда бѣдныя матери, жены и сироты рыдали.

Да, нечего грѣха таить, и пусть потомки вѣдаютъ, какъ при невзгодѣ государства въ театрахъ веселилось революціонно настроенное общество, то самое общество, коего безотвѣтственные выкрики, вопреки здраваго смысла, предопредѣлили посылку флота адмирала Рожественскаго на Дальній Востокъ. Такъ ликовала мятежная вольница, добивавшаяся народовластія и въ безумной гордости поврежденнаго ума своего позабывшая, что «Сердце Царя въ руцѣ Божіей». (Прит. XXI-I).

О, Боже праведный! Нѣтъ, не заслужили въ бѣдѣ ликующіе, испорченные люди ни благоденствія, ни побѣды, ни одолѣнія надъ врагомъ. И нынѣ, четверть вѣка спустя, не стало ли уже всѣмъ ясно, что все случившееся тогда по Промыслу Божію было лишь предвѣстникомъ болѣе тяжкихъ, справедливыхъ наказаній и плача Вавилонскаго.

Въ повязкѣ, съ глубокою не зажившею еще раною на высокомъ челѣ, вернулся въ столицу адмиралъ Рожественскій. Эта рана была какъ бы порукою того, что адмиралъ служилъ вѣрно, нелицемѣрно, не щадя живота своего и до послѣдней капли крови. Но толпа — лишь поклонница успѣха. Она къ истинѣ всегда глуха, она коварна, малодушна, измѣнчива, неблагодарна, забывчива и потому — ропотъ лжесловесниковъ дерзко бередилъ язву чести въ сердцѣ адмирала.

Вотъ по всей строгости законовъ судятъ его четырехъ бывшихъ командировъ за то, что они одни изъ всего многочисленнаго флота, тамъ въ бою 14 мая, не послѣдовали примѣру командира броненосца «Адмиралъ Ушаковъ», незабвеннаго Миклухи-Маклая, отказавшагося сдаться окружившимъ его японцамъ и пошедшаго ко дну съ гордо развѣвающимся Андреевскимъ флагомъ. Какъ твердый щитъ адмиралъ отстаиваетъ обвиняемыхъ. Его горячія, краснорѣчивыя уста непрестанно повторяютъ: «Я одинъ во всемъ случившемся виновенъ, а не они».

Себя обвинялъ, а другихъ оправдывалъ. О сколько въ этомъ рыцарства, мудрости и великодушія. Впрочемъ, и не удивительно то было, вѣдь адмиралъ, вопреки малодушнымъ людямъ, отвѣтственности никогда не боялся. Онъ вообще никогда и ничего не страшился и потому еще смолоду на его груди красовался бѣлый Георгіевскій крестъ за русско-турецкую войну 1877 года.

Великодушный къ падшимъ и слабымъ, онъ былъ строгъ къ самому себѣ.

Наперекоръ нежеланію морского министра, адмиралъ наканунѣ первой годовщины гибели флота добился того, что отставка генералъ-адъютанта вице-адмирала Рожественскаго была наконецъ принята. На торжественную панихиду первой годовщины Зиновій Петровичъ прибылъ съ потухшимъ взоромъ и — въ черномъ статскомъ сюртукѣ. Такъ молча и своеобразно отвѣтилъ онъ шипѣвшимъ пересудамъ.

И въ то же время, томимый грустью, въ одномъ изъ своихъ писемъ морскому министру адмиралу Бирилеву 1 февраля 1906 года онъ писалъ: «Я часто читаю тяжелыя обвиненія по своему адресу, — и злобныя строки представляются мнѣ выраженіемъ горя общественнаго о гибели флота, которымъ я командовалъ и который былъ и остается для меня дороже моей репутаціи, цѣннѣе чести моей. Поэтому горе злобствующихъ приноситъ мнѣ успокоеніе за будущее флота, и я не отвѣчаю на брань».

Не отвѣчать на брань есть признакъ человѣка весьма высокихъ, отмѣнныхъ душевныхъ качествъ, т. е. джентльмена, какъ то называютъ англичане, а по русски — баринъ, дворянинъ, бояринъ.

Но какъ чутокъ былъ, однако, этотъ человѣкъ съ его всеобъемлющей душою.

По возвращеніи въ Россію, адмиралъ былъ принятъ Государемъ Императоромъ и когда затѣмъ адмиралъ прослѣдовалъ въ помѣщеніе Императрицы, онъ былъ такъ разстроенъ, что позабылъ снять галоши и замѣтилъ свою оплошность лишь тогда, когда стоялъ передъ Государыней, о чемъ разсказъ я слышалъ лично изъ устъ адмирала.

Ему, страдальцу, столь терпѣливо перенесшему такъ много горестей, такъ много заботъ и треволненій, была ниспослана, какъ бы въ награду, весьма завидная, безболѣзненная смерть.

Усталое отъ жестокихъ бурь судьбы его благородное, ретивое, чуткое сердце не выдержало.

Зиновій Петровичъ Рожественскій скончался — отъ разрыва сердца.

А. Щегловъ.
бывшій флагъ офицеръ
адм. Рожественскаго.

Алексѣевскій пѣхотный (партизанскій) полкъ

Генералъ Кутеповъ обходитъ фронтъ полка.

Краткая исторія

Въ битвахъ полкъ нашъ не робѣлъ...

(Солдатск. пѣсня).

Въ концѣ февраля 1917 г. подъ давленіемъ общественныхъ дѣятелей и старшихъ чиновъ Арміи Государь Императоръ отрекся отъ престола. Когда Временное Правительство, не сумѣвъ удержать власть, уступило ее большевикамъ, ген. Алексѣевъ въ это время находился на Дону, гдѣ и началъ формировать вооруженныя дружины для борьбы съ большевиками. Формировать было очень тяжело: приходилось вести бои съ большевиками, оказывать помощь ген. Каледину. Денегъ не было, жалованія не получали.

Когда выяснилось, что оставаться на Дону дольше невозможно, ген. Корниловъ по соглашенію съ ген. Алексѣевымъ рѣшилъ выступить въ походъ. Выступило около 4 тысячъ человѣкъ. Въ станицѣ Ольгинской ген. Корниловъ приступилъ къ реорганизаціи Добровольческой Арміи. Изъ мелкихъ партизанскихъ отрядовъ былъ сформированъ Партизанскій полкъ (впослѣдствіи названъ Алексѣевскимъ) подъ командой ген. Богаевскаго. До Егорлыкской — 88 верстъ, — шли съ боями 6 дней; грязь была непролазная; многіе шли босыми. Въ Мечетенской ген. Корниловъ рѣшилъ итти на Кубань. Партизаны, несмотря на то, что большинство было изъ донцовъ и командовалъ ими донской генералъ, не измѣнили Корнилову и пошли съ нимъ на Кубань. Шли съ боями черезъ Леженку, Тихорѣцкую, Сосыку, Старо и Ново-Леушковскую, Иракліевскую и 1 марта подошли къ ст. Березанской. Съ большими боями и большими потерями полкъ овладѣлъ Выселками. Участвовалъ въ обхватѣ съ запада ст. Кореневской. Устойчиво выполнилъ свои задачи подъ Усть-Лабай — сдержалъ большевиковъ. 15 марта начался Ледяной походъ. Люди, лошади и все покрывалось ледяной корой.

Послѣ соединенія съ ген. Покровскимъ полкъ принялъ ген. Казановичъ, а ген. Богаевскій получилъ 2-ую отд. бригаду, въ которую входилъ и Партизанскій полкъ.

Участвовалъ во взятіи Георгиевской, а 28 марта полкъ подъ командой ген. Казановича вошелъ въ Екатеринодаръ и дошелъ до Сѣнной площади. Городъ былъ въ рукахъ большевиковъ, и только благодаря распорядительности генерала Казановича полкъ благополучно выбрался изъ большевицкаго окруженія. Въ этихъ бояхъ были ранены ген. Казановичъ и полк. Писаревъ.

Послѣ смерти ген. Корнилова полкъ вмѣстѣ съ Добровольческой Арміей двинулся на Сѣверъ, проходя съ боями Екатерининскую, Старо и Ново-Васильковскую, Медвѣдевскую, Дядьковскую, Журавскую, Хоперскіе Хутора, Успенскую къ Бѣлую-Глину. 19 апрѣля Леженну и Гуляй-Борщовку. 26 апрѣля занялъ съ боями Ново-Леушковскую, 30 апрѣля полкъ сталъ на отдыхъ въ ст. Мечетинской. Полкъ пробылъ въ походѣ 80 дней. Прошелъ 1050 вер. въ непрерывныхъ бояхъ.

12 іюня полкъ уже принимаетъ участіе въ атакѣ Торговой, 19-го въ занятіи Богородицкой, 23-го Бѣлой-Глины. 3-го іюля въ атакѣ Кавказской группы большевиковъ. Полкомъ командуетъ полковникъ Писаревъ. Потомъ Тифлисская, Кореневская и содѣйствіе при взятіи Екатеринодара. Уходъ въ Ставропольскую губ. и первый бой прямо при высадкѣ изъ вагоновъ. Наступленіе въ тылъ Армавирской группы. 2 сент. взятіе стан. Невымолинской. До ноября упорные бои въ районѣ Ново- Марьевки.

Послѣ смерти ген. Алексѣева полкъ получилъ наименованіе Партизанскаго генерала Алексѣева пѣхотнаго полка. Временно полкъ былъ на берегу Чернаго моря. Оттуда принялъ участіе въ общемъ наступленіи на Москву.

Отступилъ полкъ, вливъ въ себя Гренадерскую дивизію, черезъ Новороссійскъ въ Керчь, гдѣ въ составѣ 52-го Виленскаго генерала Алексѣева полка несъ охрану по побережью Азовскаго моря.

1-го Авг. 1920 полкъ, выдѣлившись изъ Виленскаго полка, подъ командой полк. Бузуна высадился на Кубани вблизи Ахтарской-Приморской, а 2-го уже участвовалъ въ бояхъ во время всей этой операціи. Послѣ возвращенія обратно въ Крымъ полкъ былъ посланъ за Днѣпръ, а оттуда въ направленіи къ г. Александровску. Далѣе идетъ Галлиполи, Болгарія и разсѣяніе по всему міру. Въ Галлиполи изъ части алексѣевцевъ, вышедшей изъ Россіи, и пѣхотныхъ частей 13, 34, 6 и 7 пѣх. дивизій Симферопольскаго Коннаго Дивизіона (бывшаго 1-го Коннаго полка) Гвардейская пѣхота составила 3-й баталіонъ и выдѣлилась изъ полка передъ переѣздомъ въ Болгарію. Полкомъ командовали: генер. Богаевскій, ген. Казановичъ, ген. Писаревъ, полк. кн. Гагаринъ, полк. Бузунъ (одного командира полка я сознательно пропускаю). Генер. Писаревъ до сихъ поръ поддерживаетъ связь съ полкомъ. Въ настоящее время полкомъ командуетъ генералъ М. М. Зинкевичъ, много работающій на спайку тѣхъ, кому дорогъ полкъ. Алексѣевцы, помните, что Вами и всей Добр. дивизіей начинается новая исторія дорогой намъ Родины — Россіи.

Полковникъ **Кривошей.**

№ 44

«Часового»

будетъ посвященъ

Крымской эвакуаціи

(1920 - 1930)

Духъ дышетъ, гдѣ хочетъ

Памяти начальника моего, убитаго на поляхъ Сѣверной Тавріи, фельдфебеля пулеметной роты 2-го Стрѣлковаго им. генерала Дроздовскаго полка, капитана Антона Антоновича Берпло посвящаю.

Въ двухмѣсячномъ, тысячедвухсотверстномъ походѣ полковника Дроздовскаго родились отважные, лихіе дроздовскіе полки. Два съ половиной года затѣмъ не выходили они изъ огня без прерывныхъ боевъ и сраженій, неутомимые, яростные, пламенные, неумолимые и грозные для врага.

Были радости побѣдъ и горечь пораженій, были изумительные подвиги, пьянящія надежды и жуткія разочарованія, но инеизмѣнно повсюду и всегда была съ ними ихъ сіяющая слава...

Десять лѣтъ уже мы на чужбинѣ!

Но пламенно вѣрятъ дроздовцы, что день придетъ и развернется вновь ихъ бѣло-малиновое дроздовское знамя и молча и грозно сомкнутъ ряды свои славные, офицерскіе полки.

На глазахъ всего міра творится чудо.

Изрублено, изранено тѣло, а Духъ дышитъ, Духъ живетъ.... Ибо — Духъ не умираетъ....

Ибо Духъ дышитъ, гдѣ хочетъ....

Каждый годъ 11 ноября въ день перемирія Неизвѣстный Солдатъ, погребенный подъ Тріумфальной Аркой, принимаетъ парадъ войскъ парижскаго гарнизона.

Соединеніе отряда полк. Дроздовскаго съ Добровольческой Арміей.

Съ рѣдкихъ фотографій.

Смотръ отряду полк. Дроздовскаго генераломъ Деникинымъ.

Бухаетъ пушка... Будто вѣчность длится минута молчанія....

...Среди Французскихъ знаменъ не чужихъ, но и не родныхъ, тихо колышется родное, русское знамя, знамя русскихъ комбатантовъ.

Тихо колышется стягъ...

О чемъ шепчетъ онъ своимъ боевымъ соратникамъ, трехцвѣтнымъ французскимъ знаменамъ?

О прошломъ? О будущемъ? О настоящемъ?

О прошломъ? Но развѣ можно въ одну минуту молчанія, въ одно краткое мгновеніе разсказать о такомъ великомъ, такомъ величественномъ, такомъ славномъ и гордомъ прошломъ.

О настоящемъ? — Вотъ оно настоящее: онъ одинокій стягъ, затерянный среди своихъ братьевъ союзниковъ, онъ гость здѣсь, хотя и приглашенный, но все же гость...

О будущемъ? — Да, да, о будущемъ! Когда кончится минута молчанія, бухнетъ снова пушка и, открывая парадъ, отсалютовавъ президенту золотой шпагой въ лѣвой, единственной рукѣ, поведетъ за собою церемоніальнымъ маршемъ, сильно прихрамывая, генералъ Гуро войска парижскаго гарнизона... будетъ склоняться русскій стягъ, отдавая братскую честь проходящимъ французскимъ знаменамъ.

И будетъ казаться....

...Что не республиканская гвардія, не сенсирцы и политехники, не однообразно - синяя французская пѣхота и кавалерія въ низкихъ крашеныхъ шлемахъ проходитъ....

...А пѣшіе полки Россійской Императорской Гвардіи, полки Петра, Елизаветы и Екатерины, Россійскія военныя училища, Морской корпусъ съ золотыми вензелями Цесаревича на бѣлоснѣжныхъ погонахъ, кавалергарды и кирасиры, гвардіи уланы и гусары, атаманцы, голубые и алые

лейбъ-казаки, московскіе и кавказскіе гренадеры, стрѣлки россійскіе, финляндскіе, туркестанскіе, сибирскіе и кавказскіе, драгуны нижегородскіе и гусары ахтырскіе, вся безчисленная армейская конница и пѣхота, казаки донскіе, кубанскіе, уральскіе, сибирскіе и забайкальскіе... вся старая россійская армія, чей духъ не погибъ и погибнуть кому невозможно....

...И сзади полковъ старыхъ сѣдыхъ, многосотлѣтнихъ — бодро и весело идутъ подъ цвѣтными фуражками молодые полки Добровольчества, любимые дѣти Корнилова, Алексѣева, Маркова и Дроздовскаго.

О будущемъ шепчетъ русскій стягъ трехцвѣтнымъ французскимъ знаменамъ... О славномъ будущемъ, въ которое онъ самъ вѣритъ....

И громко и побѣдно звучатъ мѣдныя трубы...

Будетъ день и передъ твоей безвѣстной могилой, дорогой Антонъ Антоновичъ, передъ тысячами другихъ безвѣстныхъ могилъ боевыхъ соратниковъ нашихъ, передъ символической могилою Русскаго Неизвѣстнаго Офицера пройдетъ церемоніальнымъ маршемъ возрожденная Армія Россійская... Будетъ день!

Евгеній Тарусскій.

Смотръ отряду.

Ген. Деникинъ, полковникъ Дроздовскій, ген. Карцовъ.

Ген. Дроздовскій.

Мысли бѣлогвардейца

1.

Чины и друзья арміи съ чувствомъ искренняго огорченія узнаютъ о прекращеніи выхода газеты «Новое Время».

«Новое Время», руководимое старшимъ представителемъ литературной «династіи» Сувориныхъ, съ самаго начала стало на точку зрѣнія Бѣлой Борьбы и этому не измѣнило до конца. Въ тяжелое для Арміи время, въ періодъ разселенія ея чиновъ по разнымъ странамъ, въ тѣ дни, когда покойнаго Главнокомандующаго травили политическія партіи, «Новое Время» мужественно встало на его защиту.,

, И потомъ, на его страницахъ удѣлялось много мѣста вопросамъ Арміи, неизмѣнно освѣщавшимся съ нашей, бѣлой точки зрѣнія.

Въ редакціи газеты руководящая роль принадлежала нашему другу, стойкому борцу за идеалы Бѣлаго Движенія В. Х. Даватцу — человѣку, который пожалованные ему въ Галлиполи офицерскіе погоны воспринялъ, какъ символъ рыцарскаго служенія Родинѣ.

Хочется вѣрить, что перерывъ въ выходѣ «Н. В.» будетъ недолгій и мы скоро будемъ радоваться появленію нашего друга среди органовъ русской прессы.

***

Въ нѣмецкомъ издательствѣ Chr. Belser, A. G Stuttgart (переводъ фонъ Плотто), вышла на нѣмецкомъ языкѣ книга капитана К. С. Попова «Записки Кавказскаго Гренадера». Въ свое время (1925-1926 г. г.) русская зарубежная печать отмѣтила появленіе этого талантливаго труда, внесшаго большой вкладъ въ военную психологію., Теперь и нѣмцы, выпуская эту книгу, въ своемъ предисловіи отмѣчаютъ ея большую цѣнность. Предисловіе написано однимъ изъ большихъ военныхъ авторитетовъ ген.-маіоромъ фонъ Плото, заканчивающимъ его словами презрѣнія къ большевизму и симпатіи къ Россіи, которая, по выраженію нашего бывшаго врага, возродится въ недалекомъ будущемъ. Переводъ книги сдѣланъ блестяще, сокращеній нѣтъ, даже въ тѣхъ мѣстахъ, которыя могли бы такъ или иначе задѣть самолюбіе германскаго офицера., Книга вышла въ большомъ тиражѣ и буквально рас-

Бѣлые Вожди

Генералъ А. И. Деникинъ.

хватывается нѣмецкимъ офицерствомъ, — по отзыву одной изъ нѣмецкихъ газетъ, она — лучшее **противодѣйствіе книгѣ Ремарка.**

***

Поповъ и Ремаркъ...

У одного война — это подвигъ во имя Родины, служеніе долгу и идеѣ Націи. Поповъ не идеализируетъ войну (да и кто можетъ въ нашъ вѣкъ желать войны, какъ процесса), но считается съ ея необходимостью. Не скрывая тѣневыхъ сторонъ войны, онъ говоритъ намъ о доблести, побѣдѣ воли человѣка, жертвенности и какихъ-то высшихъ эмоціяхъ, **отличающихъ человѣка отъ скота...**

У другого — именно главное отрицаніе войны построено на скотскихъ инстинктахъ человѣка... Его герои «жрутъ», «храпятъ», воруютъ, завидуютъ и ненавидятъ своихъ начальниковъ и старшихъ изъ-за лишней банки консервовъ. И все это безъ тѣни сознанія о необходимости войны, какъ защиты своей страны, своей Націи.

Послѣдствія всякой войны ужасны. Особенно ужасны онѣ въ смыслѣ паденія моральныхъ цѣнностей человѣка, его чести, благородства и доблести. Но въ то же время война родила и людей, укрѣпившихъ въ себѣ эти цѣнности и передающихъ ихъ младшему поколѣнію. Безъ этого жизнь была бы слишкомъ пошлой и убогой, а исторія напоминала бы скучнѣйшее описаніе жизни огромнаго количества людей безъ сердца и съ рыбьей кровью.

***

Болгарія празднуетъ вѣнчаніе Бориса III. «Царь на България», безконечно любимый своимъ народомъ, оказалъ много вниманія частямъ русской арміи, пользующимся гостепріимствомъ Его народа. Тѣ многіе офицеры, которые имѣли честь бесѣдовать съ Царемъ, говорятъ объ его искренней симпатіи къ Россіи и о желаніи возможно лучше устроить у себя русскую эмиграцію.

Присоединимся же къ болгарской народной радости и пожелаемъ Вѣнценосному Другу Русской Арміи и братскому болгарскому народу счастья и благоденствія.

В. Орѣховъ.

Генералъ С. Л. Марковъ.

Генералъ Калединъ.

Донской Атаманъ ген.-лейт. А. П. Богаевскій

А. Мищенко.

Безъ Россіи

Девятая годовщина похода фашистовъ на Римъ была отмѣчена традиціонными празднествами по всей Италіи, но на этотъ разъ выступленіе Муссолини придало итальянскому торжеству характеръ международно-политическаго событія. Въ пламенной рѣчи Дуче «сорвалъ маску съ лицемѣрной Европы» и съ рѣзкой прямотой поставилъ вопросъ о пересмотрѣ мирныхъ договоровъ, завершившихъ міровую войну.

«Пересмотръ мирныхъ договоровъ, — заявилъ онъ, — послужилъ бы интересамъ не только Италіи, но и всего міра. Это не абсурдная мечта, возможность такого пересмотра допущена даже въ ковенантѣ Лиги Націй. Абсурдна только претензія на то, что договоры неприкосновенны!».

Въ этомъ провозглашеніи «ревизіонизма», какъ одной изъ главныхъ задачъ итальянской внѣшней политики, нашли рельефное отраженіе давно уже существовавшія въ Европѣ настроенія. О необходимости пересмотра «несправедливыхъ» мирныхъ договоровъ настойчиво говорятъ Германія и Венгрія, Болгарія, но по капризу судьбы, въ Европѣ, раздѣленной на два лагеря, наблюдается странное явленіе. Зачинщикомъ въ «станѣ побѣжденныхъ» оказывается держава - побѣдительница» Италія.

Не впадая въ крайность, согласно которой «удаленіе малѣйшей части «постройки», изготовленной въ Кремлѣ, повлечетъ разрушеніе «цѣлаго зданія», нужно все же отмѣтить исключительную сложность вопроса. Споръ Германіи и Польши по поводу пресловутаго «корридора», извѣстнымъ всѣмъ въ его подробностяхъ — отличная иллюстрація тяжести проблемы. Но столь же трудно-осуществимы пути «ревизіонизма» въ примѣненіи къ государству, пользующемуся особымъ покровительствомъ Италіи — Венгріи. Спеціально разработанный въ Будапештѣ, отлично изданный атласъ, сообщаетъ намъ, что, въ результатѣ войны Германія и Болгарія потеряли по одному жителю на каждые 20, тогда какъ Венгрія — 7. Проведенныя въ угоду стратегическимъ соображеніямъ границы привели къ тому, что «чешскія пушки у Сробъ грозятъ столицѣ Венгріи». «Ревизіонизмъ», въ представленіи венгерской дипломатіи, касается и 102.000 кв. килом., полученныхъ Румыніей и 63.000 — Чехословакіей и 63.000 Югославіей. О томъ же, что выступленіе Муссолини является составной частью обширнаго плана, всего меньше ограниченнаго словоизліяніями, можно судить по «очередному» путешествію венгерскаго премьера, графа Бетлена. Извѣстно, что онъ посѣтилъ Анкару, гдѣ «случайно» засталъ Венизелоса и греческаго министра иностранныхъ дѣлъ Михалокопулоса, что онъ «остановится» на обратномъ пути въ Софіи и закончитъ визитъ сдачей отчета въ Римѣ. Румынская газета «Лупта», обычно черпающая свою информацію изъ дипломатическаго источника, указываетъ, что графъ Бетленъ работаетъ надъ созданіемъ греко-венгро-турко-болгарскаго блока съ Италіей въ роли вождя и покровителя. Румынская газета умалчиваетъ, однако, о томъ, что была сдѣлана попытка вовлечь и Бухарестъ въ орбиту итальянскаго вліянія, но объ этомъ своевременно сообщилъ спеціальный корреспондентъ «Берлинеръ Тагблятъ». Не нарушая добрыхъ отношеній съ Франціей, поддерживая такую-же позицію по адресу Италіи, румынская дипломатія предпочитаетъ впредь политику «свободныхъ рукъ», дающую возможность учета «выгоднѣйшаго выбора и его момента».

Но, оказывается, что той-же системы придерживается и «современный Улиссъ» — Венизелосъ. И онъ отказывается «предрѣшать будущее», предпочитая столь рискованному занятію осторожный путь дружескихъ сношеній съ «возможными партнерами». «Случайная» встрѣча въ Ангорѣ съ графомъ Бетленомъ не помѣшала Венизелосу поспѣшить съ успокоительными завѣреніями по адресу Лондона и Парижа.

Наконецъ, и Германія, съ негодованіемъ указывающая на то, что фельдмаршалъ Гинденбургъ при охотничьей поѣздкѣ въ свое имѣнье въ Вост. Пруссіи, принужденъ «пломбировать» ружье — отнеслась съ большой осторожностью къ выступленію Дуче. Его воинственному призыву къ «ревизіонизму» германскій кабинетъ противопоставилъ весьма

Бѣлые вожди — плѣнники Быхова въ 1917 г. Генералы: Корниловъ, Деникинъ, Марковъ, Романовскій, Лукомскій, Плющикъ-Плющевскій, Эрдели и др.

сдержанное и тщательно взвѣшенное рѣшеніе сдѣдовать политикѣ Штреземана.

Русскому читателю вопросъ о «несправедливости» карты Европы нашихъ дней особенно болѣзненно - близокъ и мучительно - понятенъ.

Но къ нашему великому горю, всѣ споры вокругъ «карты» Европы происходятъ въ отсутствіе подлинной Россіи. Ея нѣтъ, а временно существусенія и кровопролитіе. Нужно имѣть въ виду, что осторожность Германіи въ немалой степени объясняется все возрастающими сомнѣніями въ силѣ «московскаго козыря». Объ этомъ намъ сообщаетъ достаточно ясно центральный органъ партіи католическаго центра «Германія», близко стоящій къ канцлеру Брюнингу. Касаясь вопроса о роли совѣтской власти, газета находитъ, что... «отъ нея нужно держаться на болѣе приличномъ разстояніи»... Дружественная Германія является для совѣтской власти трамплиномъ для овладѣнія всей Европой и сотнями видимыхъ и невидимыхъ каналовъ она вноситъ въ страну разложеніе». А другая, столь же вліятельная германская газета «Дазъ» идетъ еще дальше въ оцѣнкѣ германо-совѣтскихъ отношеній. Газета понимаетъ, что совѣтская власть не вѣчна, что **«слишкомъ тѣсная связь съ совѣтской властью ляжетъ тяжелымъ грузомъ на германскую внѣшнюю политику по отношенію къ будущей Россіи».**

Въ лагерѣ «державъ-побѣдительницъ» также намѣчается теченіе въ пользу пересмотра... отношеній съ совѣтской властью. О необходимости такого ревизіонизма заявилъ сенаторъ Дальбіезъ, бывшій министръ въ кабинетѣ Эрріо и немало потрудившійся надъ признаніемъ де-юре большевистскаго правительства Франціей.

«Пора перемѣнить нашу политику по отношенію къ совѣтамъ... Франція должна опредѣлить свою позицію. Берлинъ долженъ знать, что ему нужно выбрать либо политику европейскаго сотрудничества, либо путь безумной авантюры».

Свою статью вліятельный въ рядахъ партіи радикалъ - соціалистовъ сенаторъ заканчиваетъ угрозой разрыва торговыхъ сношеній съ Москвой. Неизмѣримо болѣе рѣзко ставитъ тотъ же вопросъ Пуанкарэ, чей престижъ и огромное вліяніе въ политическомъ мірѣ Франціи неоспоримы. Недавно, маститый редакторъ «Журналь де Деба» назвалъ большевиковъ одержимыми фанатиками и бандитами. — «Бандиты — возражаетъ Пуанкарэ — это было-бы еще полбѣды. Они вѣдь рано или поздно могли бы раскаяться. **Но одержимые, — это уже неизлѣчимое зло, предъ лицомъ котораго нѣтъ другого способа борьбы, какъ прегражденіе дороги заразѣ.** А совѣты дѣлаютъ все зависящее, чтобы распространить эту заразу повсюду, причемъ въ своихъ дѣяніяхъ они пользуются помощью такихъ сотрудничествъ, которыхъ ни цѣлесообразность, ни выгода не могутъ къ сожалѣнію объяснить. **Тягостно видѣть, что народы вмѣсто того, чтобы объединиться, дабы предотвратить грозящую имъ опасность, остаются разрозненными предъ лицомъ обширнаго заговора противъ ихъ безопасности,** и что нѣкоторые даже стараются добыть изъ Россіи средства для достиженія ихъ тайныхъ цѣлей».

Написанная съ опредѣленной политической цѣлью статья Пуанкарэ вызвала въ американской прессѣ указнія на возможность «сдвига» въ политикѣ Франціи въ «русскомъ вопросѣ». Теперь уже достовѣрно извѣстно, что скончавшійся недавно англійскій государственный дѣятель и ярый врагъ большевиковъ, лордъ Биркенхедъ, пытался создать такой единый и вооруженный анти - совѣтскій фронтъ. Отказъ Германіи помѣшалъ провести въ жизнь эту поистинѣ человѣколюбивую и политически цѣлесообразную мѣру. Пришло къ власти рабочее правительство и широко открыло двери «заразѣ»! Но теперь есть основанія надѣяться, что день возвращенія друзей лорда Биркенхеда къ государственному рулю — уже не за горами. Даже Гендерсонъ, столь упорно прятавшій шило большевистской заразы въ мѣшкѣ молчаливаго терпѣнія, счелъ необходимымъ сообщить парламенту о томъ, что полпреду Сокольникову было сдѣлано «внушеніе». Это вынужденное заявленіе совпало съ появленіемъ въ

Генералъ Л. Г. Корниловъ.

американской газетѣ, обычно хорошо освѣдомленной въ настроеніяхъ правительственныхъ круговъ, статьи «Совѣтское безчестье». Газета заявляетъ, что попытки большевиковъ добиться признанія ихъ Соед. Штатами, осуждены на неудачу. «Базой нашей политики остается отказъ отъ сношеній съ властью, остающейся за предѣлами цивилизаціи». **Поиски «справедливой» карты Европы безполезны, пока 150 милліонный народъ остается за рѣшеткой каторжной тюрьмы, пока «совѣтскому безчестью» не положенъ конецъ.**

А. Мищенко.

Незабытыя могилы

† ГЕН.-МАЙОРЪ МИХОНСКІЙ

Предсѣдатель Объединенія Александрійскихъ гусаръ извѣщаетъ, что 4 октября с.г. въ Бѣлградѣ скоропостижно скончался генералъ-майоръ Николай Людвиговичъ Михонскій. Погребеніе состоялось 7-го октября. Отъ Александрійцевъ возложенъ на могилу вѣнокъ съ лентами полковыхъ цвѣтовъ и съ надписью «Дорогому Однополчанину — Александрійскіе гусары». При погребеніи былъ наряженъ эскадронъ Югославянской Кавалерійской Школы.

Покойный по окончаніи Тверского Кавалерійскаго Училища въ 1882 году былъ произведенъ въ корнеты Малороссійскаго Драгунскаго полка и въ 1908 году Высочайшимъ приказомъ 12 сентября переведенъ въ Александрійскій полкъ подполковникомъ, гдѣ и прослужилъ до 1915 года, выступивъ съ полкомъ на Великую войну. Въ семъ же году былъ назначенъ командиромъ 1-го Астраханскаго Казачьяго полка и на слѣдующій годъ принялъ 2-ю бригаду 2-й Туркестанской дивизіи и произведенъ въ генералъ-майоры.

До конца своихъ дней покойный хранилъ самую близкую связь съ Александрійцами и съ его смертью мы потеряли большого патріота, человѣка высокихъ душевныхъ качествъ.

† ПОЛКОВНИКЪ Г. А. КУКСИНЪ

Въ Сербіи, 7 сентября, скончался полковникъ Г. А. Куксинъ. Блестящій строевой офицеръ, онъ являлся участникомъ Русско-Японской войны и въ должности начальника конно-охотничьей команды вписалъ не одну славную страницу въ исторію родного ему 124 Воронежскаго полка.

Контузія и изнурительная болѣзнь, пріобрѣтенныя на войнѣ, заставили его покинуть столь имъ любимый строй и перейти на службу по передвиженію войскъ.

Человѣкъ долга, величайшей исполнительности и рѣдкой трудоспособности, человѣкъ большого гражданскаго мужества и талантливый организаторъ, полковникъ Куксинъ быстро выдвигается на новой для него службѣ. Среди передвиженцевъ онъ пользовался великолѣпной репутаціей выдающагося знатока своей спеціальности.

Послѣ эвакуаціи Крыма, въ изгнаніи, полковникъ Куксинъ прошелъ тяжкій путь русскаго офицера. Однако, ни лишенія, ни болѣзнь не сломили его крѣпкаго духа и до послѣдняго дня онъ жилъ мыслью о Россіи, безгранично вѣря въ ея возрожденіе.

Ушелъ изъ жизни одинъ изъ тѣхъ офицеровъ, кѣмъ была сильна и славна Русская армія, для которыхъ офицерскій мундиръ былъ всегда символомъ чести, доблести и вѣрности.

Миръ его душѣ, такъ много страдавшей и такъ вѣрно любившей Родину и Армію.

Другъ-однополчанинъ.

ЛЕЙТЕНАНТЪ КН. В. В. ШАХОВСКОЙ

Военно-Морской Союзъ, получивъ свѣдѣнія изъ Туниса отъ Капитана 1 ранга В. Лебедева, сообщаетъ о смерти, послѣдовавшей 15 сего августа въ госпиталѣ г. Тунисъ, Старшаго лейтенанта князя В. В Шаховского выпуска 1884 года.

ПОРУЧИКЪ ШЕСТОПАЛОВЪ

21-го іюля с. г. въ Ріуперу, деп. Изеръ, скончался поручикъ Шестопаловъ. Русская колонія въ Ріуперу отдала послѣдній долгъ усопшему. Въ 4 часа дня похоронная процессія съ хоромъ пѣвчихъ, тронулась на кладбище. Гробъ покрытый Русскимъ національнымъ флагомъ, утопалъ въ цвѣтахъ.

Спи спокойно, нашъ другъ, въ ущельѣ Альпійскихъ горъ, покрытыхъ бѣлоснѣжнымъ ковромъ вѣчнаго снѣга. И скромный крестъ на твоей могилѣ, увѣшанный вѣнками, напоминаетъ прохожему, кто здѣсь погребенъ.

Герою доблести и чести
На память мы вѣнокъ сплели,
Пусть будетъ онъ залогомъ мести
И яркимъ символомъ любви.

Соратникъ.

ГЕНЕРАЛЪ А. М. ГАНЗЕНЪ
(Къ годовщинѣ смерти)

Въ Болгаріи, въ с. Княжево, въ Инвалидномъ околодкѣ скончался ген.-м. А. М. Ганзенъ, на 64 году жизни. Покойный, по окончанію Алексѣевскаго Военн. Уч., подпоручикомъ былъ выпущенъ въ 129-й Бессарабскій Е. И. В. Вел. Кн. Михаила Александровича полкъ.

Послѣ объявленія войны въ 1914 году А. М. Ганзенъ по мобилизаціонному плану вступаетъ въ 277-ой Переяславскій полкъ, въ которомъ за блестящіе бои въ Карпатахъ получаетъ всѣ высшія боевыя награды до Георгіевскаго оружія включительно.Въ Краковскихъ бояхъ онъ былъ серьезно раненъ и эвакуированъ въ Кіевъ, а послѣ своего возвращенія продолжалъ свою боевую службу сначала помощникомъ Командира полка, а позже принялъ полкъ и комндовалъ имъ на законномъ основаніи.

Въ бытность А. М. Ганзена командиромъ полка, полку за его доблестную боевую службу было даровано новое знамя. Позже, когда мнѣ пришлось командовать славнымъ 277-мъ Переяславскимъ полкомъ, я нашелъ и въ полной мѣрѣ оцѣнилъ всю ту огромную работу по воспитанію и провидѣнію лучшихъ боевыхъ традицій, которую продѣлалъ А. М. Ганзенъ; эта долгая и неутомимая работа дала свои положительные результаты, когда въ мрачные, трагическіе дни Русской арміи въ 1917 году, нашъ полкъ не пошелъ за предателями и измѣнниками. Какъ лучшему штабъ-офицеру дивизіи А. М. Ганзену выпала высокая честь командовать почти всѣми полками доблестной 70-й дивизіи. Наградой было его производство за боевыя отличія въ генералъ-маіоры,

а позже и командованіе дивизіей. Для всѣхъ насъ, его сослуживцевъ, онъ былъ всегда образцомъ рыцаря, хранителя чести и добрыхъ товарищескихъ отношеній. Да успокоитъ Господь его чистую, столь много страдавшую, такъ жертвенно любившую Родину, свѣтлую душу.

Полковникъ **Рыбаковъ.**

Детройтъ. Мичиганъ.

ПОЛКОВНИКЪ В. П. ЩЕГЛОВЪ

18-XI 1883 — 17-X 1930.

Корниловцы понесли тяжелую утрату: 17 октября, послѣ продолжительной болѣзни скончался бывшій командиръ 3-го Корниловскаго уд. полка полк. Василій Павловичъ Щегловъ.

Полк. Щегловъ родился въ гор. Тулѣ, окончилъ Казанское юнкерское училище (30 авг. 1904 г.) портупей юнкеромъ, а 2 іюня 1907 г. — выйдя подпоручикомъ въ 159 пѣх. Гурійскій полкъ.

Подошла великая война. Онъ, въ рядахъ 303 Сѣнненскаго пѣх. полка въ чинѣ поручика. Стойкость убѣжденій, требовательность къ себѣ и снисходительность къ окружающимъ, его качества до послѣдней минуты, и здѣсь, какъ и въ Гурійскомъ полку, создали ему уваженіе и любовь сослуживцевъ и вниманіе старшихъ. Въ апрѣлѣ 1917 г. онъ командиръ баталіона.

Послѣ революціи Василій Павловичъ пробирается къ добровольцамъ и поступаетъ рядовымъ въ офицерскую роту 1-го Корниловскаго уд. полка. Черезъ 3 мѣсяца онъ командиръ баталіона. Раненъ. По возвращеніи онъ командуетъ баталіономъ во 2-мъ Корниловскомъ полку. Командиръ полка раненъ и его замѣщаетъ капитанъ Щегловъ. Замѣститель у капитана Пашкевича оказался достойнымъ его — рядъ славныхъ дѣлъ и вписаны новыя страницы въ исторію 2-го Корниловскаго полка и Добровольческой арміи. Сформированъ 3-й Корниловскій полкъ. Командиръ корпуса поручаетъ его достойнѣйшему — капитану Щеглову. Послѣдній наступательный порывъ Корниловцевъ въ Крыму связанъ съ именемъ полк. Щеглова—Имунь, во главѣ своего полка верхомъ бросается онъ на красныхъ и тѣснитъ ихъ.

Галлиполи — тотъ же онъ, — неутомимый, окруженный любовью и уваженіемъ. Стойко несетъ тяготы галлиполійскаго сидѣнія. Тотъ же онъ и въ Болгаріи.

Чѣмъ онъ жилъ все это время? Лучшимъ отвѣтомъ можетъ служить его письмо братьямъ въ Берлинъ, это первое письмо по отъѣздѣ изъ Тулы; этимъ письмомъ онъ отзывается на ихъ розыски. Вотъ выдержка изъ него: «приказъ корниловскому п. ген. Корнилова 1 сент. 1917 г. въ г. Могилевѣ губ.:

«Будьте и впредь такими, какъ вы теперь. Всѣ ваши мысли, чувства и силы отдайте Родинѣ — многострадальной Россіи. Живите, дышите только мечтой о ея величіи, счастьѣ и славѣ. Богъ въ помощь вамъ. Генер. Корниловъ».

Лично о себѣ ни слова. Такой онъ былъ до самой послѣдней минуты.

Онъ живой примѣръ для всѣхъ. Всегда точный и исправный въ работѣ, внимательный и аккуратный на Высшихъ военно - научныхъ курсахъ, нелицепріятный совѣтникъ на собраніяхъ Союза Галлиполійцевъ и достойный представитель Корниловцевъ при общеніи съ другими организаціями.

Полковникъ В. П. Щегловъ.

До болезненности щепетильный въ денежныхъ дѣлахъ по созданію кассы взаимопомощи Корниловцевъ. Всего себя онъ отдавалъ полку — онъ душа полка. Не стало его, но свѣтлый его образъ служитъ примѣромъ жертвенности и вѣры передъ нами.

Миръ праху твоему, родной Василій Павловичъ!

Корниловцы.

† ПОДПОРУЧИКЪ А. Н. СОКОЛОВЪ

24 октября скончался отъ туберкулеза подпоручикъ Алексѣевскаго арт. дивизіона Александръ Николаевичъ Соколовъ. Покойный былъ членомъ общества Сѣверянъ, т. к. участвовалъ въ борьбѣ съ большевиками въ Сѣверной Области. Въ Парижѣ А. Н. принялъ самое горячее участіе въ работѣ Союза Галлиполійцевъ и созданіи Собранія Галлиполійцевъ и былъ однимъ изъ первыхъ хозяевъ собранія.

Галлиполійцы и товарищи покойнаго по дивизіону сохраняютъ о немъ лучшую память, какъ о высоко-идейномъ офицерѣ и отзывчивомъ товарищѣ, не разъ приходившемъ на помощь общему дѣлу.

В. О.

— 22 сентября ГПУ въ числѣ 48-ми разстрѣлянъ кап. 2 р. Михаилъ Петровичъ Арцыбушевъ.

— 29 сентября въ Парижѣ скоропостижно скончался нижн. мех. мичманъ Василій Ивановичъ Алексѣевъ.

— Въ Терріокахъ скончался ген.-маіоръ Владимиръ Васильевичъ Бойсманъ, награжденный орденомъ Св. Георгія за бой «Корейца» въ Чемульпо. Покойникъ перешелъ затѣмъ въ армію, а послѣ былъ Таврическимъ губернаторомъ.

Хроника

ПОМОЩЬ ДАЛЬНЕМУ ВОСТОКУ

Дорогіе боевые соратники по Волгѣ, Сибири и Дальнему Востоку!

На широкихъ просторахъ Забайкалья, Амура и Уссури наши братья, доведенные большевистскимъ гнетомъ до послѣдней черты, возстали противъ поработителей и борятся за свободу, вѣру и счастье великаго русскаго народа.

Въ условіяхъ исключительно тяжелыхъ: при начавшихся уже суровыхъ сибирскихъ морозахъ, безъ средствъ, безъ оружія и безъ всякаго снабженія, возставшіе герои ведутъ борьбу съ вооруженными и прекрасно снабженными интернаціональными частями, составляющими особую Дальневосточную армію.

Если намъ, живущимъ въ условіяхъ свободы, культуры и матеріальнаго благополучія не представляется пока возможнымъ непосредственно помочь возставшимъ, то нашъ священный долгъ немедленно откликуться и поддержать матеріально тѣхъ, кто борется на своей родной землѣ за общее дѣло.

Всѣмъ намъ хорошо извѣстный глубокочтимый вождь на Дальнемъ Востокѣ, Генералъ Михаилъ Константиновичъ Дитерихсъ, поставившій своей цѣлью помощь возставшимъ на Дальнемъ Востокѣ, обращается съ горячимъ призывомъ, прежде всего, къ намъ, его боевымъ соратникамъ. Нашъ долгъ первыми откликнуться на призывъ о помощи на святое дѣло.

По примѣру славныхъ Корниловцевъ и Галлиполійцевъ, мы, Каппелевцы-Дальневосточники, повсюду, въ какіе бы уголки земного шара не забросила бы насъ судьба, должны теперь же объединиться вокругъ нашего послѣдняго Главнокомандующаго Генерала М. К. Дитерихсъ и составить великую, единую и монолитную воинскую семью съ нашимъ доблестнымъ Русскимъ Обще-Воинскимъ Союзомъ во главѣ съ самоотверженнымъ и испытаннымъ нашимъ Вождемъ, Генераломъ Е. К. Миллеръ.

Славные Дальневосточники, наше «Галлиполи», нашъ немеркнущій путь Голгофы и Славы: Владивостокъ - Хунчунъ - Яндиганъ - Гиринъ - Гензанъ - Шанхай - Филиппины, которымъ пошли въ концѣ 1922 года Дальневосточная Армія и Флотъ, руководимые Генераломъ Дитерихсъ и самоотверженнымъ его помощникомъ Адмираломъ Старкъ, да послужитъ всѣмъ намъ неумирающимъ призывомъ за Россію.

Откликнувшись на призывъ, въ городѣ Детроитѣ при Обществѣ Русскихъ Ветерановъ организуется также группа Дальневосточниковъ.

Памятуя слова Петра Великаго: «Промедленіе времени — смерти безвозвратной подобно», и не откладывая на завтра, теперь же выполнимъ то, что повелѣваетъ намъ воинскій и патріотическій долгъ и наша совѣсть. Богъ въ помощь.

Полковникъ **Рыбаковъ.**

АНГЛО-РУССКАЯ ДРУЖБА

Многимъ, служившимъ въ Великой войнѣ въ техническихъ войскахъ, приходилось встрѣчаться съ Англійскимъ офицеромъ, командоромъ Локеръ- Лампсономъ и многимъ памятно то сердечное участіе, которое онъ принималъ въ постигшихъ Русское воинство горестяхъ.

По окончаніи войны, Локеръ-Лампсонъ посвятилъ себя политической дѣятельности, былъ избранъ членомъ Парламента, занималъ должность Товарища Министра Иностранныхъ Дѣлъ въ кабинетѣ Больдвина.

Его интересъ къ Россіи не ослабѣвалъ и при всякой возможности онъ проявлялъ самое теплое участіе къ Русскимъ, заброшеннымъ на чужбину.

Годъ тому назадъ безвременно скончалась супруга командора и Локеръ-Лампсонъ пожелалъ почтить память Усопшей въ Русской Церкви.

Это заупокойное Богослуженіе привлекло въ нашъ Лондонскій храмъ очень большое количество англійскихъ политическихъ и общественныхъ дѣятелей и Русскую Колонію.

Въ воскресенье 12-го октября въ годовщину кончины своей супруги, командоръ вновь пожелалъ почтить память покойной въ Русской церкви Лондона и просилъ протоіерея о. Николая Беръ отслужить панихиду.

Объ этомъ узналъ хоръ Донскихъ Казаковъ Сергѣя Жарова, случайно пѣвшій въ «Альбертъ Холлѣ» въ этотъ день и хоръ изъявилъ желаніе пѣть вечеромъ во время Богослуженія въ память супруги командора, такъ тепло относившимся къ казакамъ.

Богослуженіе въ 6 час. веч. 12-го октября собрало совершенно переполненный Русскій Храмъ.

Присутствовали многочисленные представители аглійск. военнаго общества во главѣ съ Герцогиней Рутландской, много политическихъ и общественныхъ дѣятелей, представители Русской Колоніи во главѣ съ б. Повѣреннымъ въ Дѣлахъ Е. В. Саблинымъ съ супругой и б. Представителемъ Русскаго Верховнаго Командованія при англ. войскахъ, Генераломъ К. Н. Десино.

Въ воскресенье вечеромъ Локеръ Лампсонъ устроилъ обѣдъ для чиновъ хора и нѣкоторыхъ друзей.

К. Ш.

ПРИМѢРЪ БѢЛГРАДА ДЛЯ ПАРИЖА

Русское Офицерское Собраніе

Послѣ ряда неудачныхъ попытокъ организовать постоянно дѣйствующее русское офицерское собраніе въ Бѣлградѣ, послѣ десятилѣтней давности, удалось наконецъ, поставить собраніе на приличную ногу.

Нынѣшнее собраніе имѣетъ большой залъ, украшенный громаднымъ портретомъ Короля Югославіи Александра I и портретами Особъ Русскаго Царствующаго Дома, большой сценой, перешедшей въ полное распоряженіе собранія и годной даже для большихъ спектаклей, нѣсколькими комнатами, носящими названія: «кадетской», «кавалерійской» и т.

п. Эти комнаты разукрашены художественно выполненными группами выпусковъ кадетъ, изображеніями особенностей формъ кадетскихъ корпусовъ.

«Кавалерійская» комната имѣетъ много фотографическихъ снимковъ изъ жизни русской кавалеріи. Висятъ въ ней и образцы полковыхъ значковъ полковъ Императорской кавалеріи. Въ той же комнатѣ помѣщается читальня.

Различныя, даже невоенные общества и организаціи давно уже пользуются собраніемъ для своихъ докладовъ, засѣданій, работы комиссій. Въ стѣнахъ собранія возникаютъ военные курсы. Намѣчается рядъ интересныхъ лекцій и сообщеній.

Надо замѣтить, что это собраніе возникло и развилось безъ копѣйки денегъ и при полномъ отсутствіи системы членскихъ взносовъ и послѣ дѣйствительно большого труда удалось его поставить на достаточную высоту. Всевозможныя объединенія, чаи, семейно-танцевальные вечера проходятъ теперь подъ знакомъ бережливости, вполнѣ разумно и скромно.

***

А Парижъ до сихъ поръ не имѣетъ общаго хорошаго дома для всѣхъ военныхъ союзовъ и организацій и эти послѣднія, **не имѣя своего постояннаго угла,** переплачиваютъ громадныя деньги на разовую наемную плату.

Дѣло, о которомъ стоитъ подумать и осуществить въ срочномъ порядкѣ. Пусть подумаютъ о созданіи Русскаго офицерскаго собранія въ Парижѣ всѣ тѣ, кого это дѣло должно интересовать.

ПАРИЖСКАЯ КАЮТЪ-КОМПАНІЯ

Старшинами на 1930-1931 г. выбраны: Предсѣдатель Военно-Морского Союза вице-адмиралъ Кедровъ, адмиралъ Русинъ, вице-адмиралъ Бостремъ, инж. мех. ген. лейт. Ермаковъ, ген. лейт. Твердый, ген.-маіоръ Типольтъ, ген.-маіоръ Ковесскій, кап. 1 ранга Руденскій, кап. 1 р. Дмитріевъ, кап. 1 р. Кольнеръ, кап. 1 р. Тыртовъ, кап. 1 р. Потемкинъ, кап. 2 р. Яковлевъ, кап. 2 р. Краснопольскій и лейт. Галанинъ.

Запасными членами — адм. Князевъ, кап. 2 р. Ильвовъ, инж. мех. ст. лейт. Бердяевъ.

Цѣликомъ прошелъ списокъ, рекомендованный Военно-Морскимъ Союзомъ.,

ПОѢЗДКА ГЕНЕРАЛА МИЛЛЕРА

Предсѣдатель Р. О. В. С. посѣтилъ 20 октября Ниццу, гдѣ принялъ доклады командира 1 арм. окрпуса и начальниковъ группъ Р. О. В. С. на Ривьерѣ. 22 октября генералъ Миллеръ поклонился праху Великаго Князя Николая Николаевича, посѣтилъ Е. И. В. Великую Княгиню Анастасію Николаевну и Великаго Князя Петра Николаевича. Въ тотъ-же день Предсѣдатель Р. О. В. С. посѣтилъ въ Каннъ ля-Бокка чиновъ Атаманскаго полка и Галлиполійскую группу. Вечеромъ состоялось собраніе всѣхъ чиновъ Р. О. В. С. въ Каннъ-ля-Бокка, на которомъ, кромѣ ген. Миллера присутствовали генералы Витковскій, Апрѣлевъ, Гудимъ-Левковичъ, Хрипуновъ, полк. Тарасевичъ, ст. лейт. Рошко и мн. др. Былъ произнесенъ рядъ тостовъ, подчеркнувшихъ непоколебимую преданность собравшихся Бѣлому Движенію и его возглавителю ген. Миллеру.

Въ пятницу 23 октября ген. Миллеръ обѣдалъ съ группой Николаевскаго кав. училища.

24 октября ген. Миллеръ посѣтилъ Ривъ, гдѣ, послѣ церковной службы состоялся обѣдъ, а которомъ полк. Фроловъ, полк. Гонорскій и французскій лейтенантъ Брюнаръ въ искреннихъ слвахъ привѣтствовали Главу Зарубежнаго Воинства. На другой день ген. Миллеръ былъ въ Греноблѣ, гдѣ, подъ руководствомъ полк. Лукашевскаго было устроено собраніе въ честь пріѣзда предсѣдателя Р. О. В. С., на которомъ рядъ офицеровъ въ своихъ обращеніяхъ заявили, что связь Вождя и чиновъ Р. О. В. С. нерушима и всѣ бывшіе не такъ давно газетныя нападки и интриги политическихъ партій только еще больше укрѣпили въ сердцахъ русскихъ офицеровъ и солдатъ любовь и преданность къ ихъ Главнокомандующему.

Собранія въ Каннахъ, Ниццѣ, Ривѣ и Греноблѣ прошли съ большимъ подъемомъ и еще разъ подчеркнули твердое стремленіе чиновъ Р. О. В. С. своей выдержкой и вѣрностью завѣтамъ Бѣлыхъ Вождей довести начатое ими дѣло до конца.

ВЪ VI ОТДѢЛѢ Р. О. В. С.

5 октября было открыто въ Прагѣ собраніе объ единенныхъ воинскихъ организацій. Собраніе украшено портретами Вождей Бѣлаго Движенія.

Въ день открытія собранія генералъ Ходоровичъ прислалъ генералу Миллеру сердечныя привѣтствія отъ чиновъ VI отдѣла Р. О. В. С.

УЧАСТКИ ЗЕМЛИ — въ 20 ти окрестностяхъ Парижа. 10 — 30 мин. ѣзды. ежемѣсячные взносы отъ 200 фр.

ДЕРЕВЯННЫЕ ДОМА — безъ единовременныхъ взносовъ. Кредитъ на 2 года.

ГОТОВЫЯ ВИЛЛЫ — кредитъ на 10 лѣтъ; ежемѣс. плата, какъ за квартиру.

ПОСТРОЙКИ ДОМОВЪ — и на невыплаченной землѣ) — кредитъ до 15 лѣтъ.

Ежедневно справляться у **SCHNAYDER'A** до 10 час. утра 6 - 8 ч. вечера.

117, rue du Temple. — (Metro: Temple) tel. Archivès 79-29.

Безплатныя поѣздки на автомобилѣ для осмотра ежедневно.

Царь Борисъ и Царица Іоанна.

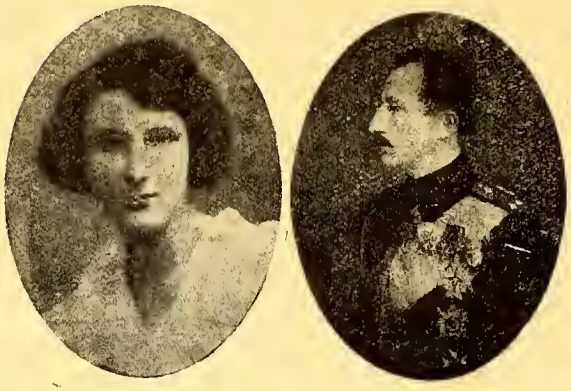

ПРИВѢТСТВІЕ БОЛГАРСКОМУ ЦАРЮ БОРИСУ И ЦАРИЦѢ ІОАННѢ ОТЪ Р. О. В. СОЮЗА

На молебствіе 31-го октября по случаю бракосочетанія ИХЪ ВЕЛИЧЕСТВЪ былъ приглашенъ въ Александро-Невскій соборъ Начальникъ III Отдѣла Р. О. В. Союза Генералъ-Лейтенантъ Абрамовъ.

По окончаніи молебна Генералъ Абрамовъ принесъ поздравленіе ИХЪ ВЕЛИЧЕСТВАМЪ ЦАРЮ БОРИСУ и ЦАРИЦѢ ІОАННѢ отъ имени Русскаго Воинства въ Болгаріи.

ВОЙСКОВОЙ ПРАЗДНИКЪ ВЪ СОФІИ

По случаю Войсковыхъ Праздниковъ Донского и Кубанскаго Казачьихъ Войскъ, въ воскресенье, 19-го октября, Донской Корпусъ организовалъ въ Софіи «Чашку чая», для принесенія взаимныхъ поздравленій.

Весь генералитетъ Софіи былъ въ гостяхъ у Донского Корпуса, а всего собралось около 200 человѣкъ.

Первая здравица была за Царя Бориса и Его Августѣйшую Невѣсту Принцессу Джіованну.

Затѣмъ, Генералъ Абрамовъ въ своемъ словѣ объясняетъ сущность Войсковыхъ Праздниковъ двухъ самыхъ большихъ Казачьихъ Войскъ — Донского и Кубанскаго, который нынѣ празднуется въ день тезоименитства умученнаго Наслѣдника Цесаревича Алексѣя Николаевича; казачество, какъ символъ единенія съ Россіей, установило свои Войсковые Праздники въ наиболѣе памятные дни русскаго народа и гордились тѣмъ, что Наслѣдникъ Цесаревичъ является Атаманомъ всѣхъ Казачьихъ Войскъ.

Особымъ словомъ Генералъ Абрамовъ отмѣтилъ значеніе, какъ въ Войскѣ на Родинѣ, такъ и здѣсь въ эмиграціи, казачьихъ станицъ и хуторовъ; казачество въ Россіи поголовно было обязано службой и посылало въ строй все здоровое и все способное носить оружіе; мы и здѣсь въ эмиграціи увѣрены, что, когда обстановка потребуетъ, все казачество станетъ въ строй и поддержитъ наши войсковыя казачьи части также мощно, какъ и встарь; въ лицѣ присутствующаго на праздникѣ Атамана Софійской Станицы И. Н. Чаусова Генералъ Абрамовъ и поднялъ бокалъ за всѣ хутора и станицы въ разсѣяніи сущіе!

Было получено около ста привѣтствій.

Генералъ Зинкевичъ привѣтствовалъ казаковъ отъ частей 1-го корпуса.

Съ большимъ подъемомъ говорили И. Н. Чаусовъ, Генералъ Поляковъ и отъ лица казачьей молодежи хорунжій Голицынъ, который благодарилъ за неизмѣнное вниманіе Р. О. В. Союза къ учащейся молодежи - студенчеству и отъ ихъ имени, какъ представитель-староста, заявилъ, что они цѣнятъ искреннія и сердечныя къ нимъ отношенія и раздѣляютъ идеологію Русскаго Обще-Воинскаго Союза.

Захватывающую рѣчь объ объединеніи и сплоченности, существовавшей всегда въ военной семьѣ, о службѣ на Кавказѣ и о кунакахъ-Кубанцахъ сказалъ бывшій Командиръ 80-го пѣх. Лейбъ-Кабардинскаго полка генералъ Терменъ.

За столами пѣлись казачьи пѣсни, прекрасно декламировалъ полк. Самсоновъ, ходили круговыя серебряныя чаши-братины. Всѣ присутствовавшіе чувствовали себя прекрасно въ своей дружной военной семьѣ.

П. Я.

КАЗАКИ ВЪ ПЛОВДИВѢ

5-18 октября с. г. въ г. Пловдивѣ, въ помѣщеніи Каледино-Назаровскаго полка состоялось празднованіе памяти славнаго прошлаго доблестныхъ Донского и Кубанскаго казачьихъ войскъ.

Войсковой Праздникъ этотъ, устроенный совмѣстными заботами чиновъ названнаго полка, во главѣ съ его командиромъ, генераломъ Г. П. Лобовымъ, оставилъ послѣ себя отрадное впечатлѣніе у всѣхъ, посѣтившихъ его.

Въ 7 ч. 30 м. вечера въ русской церкви, съ выносомъ дорогой воинской святыни. полкового знамени, совершено было молебствіе.

Скорбными, глубоко проникающими въ сердца молящихся возгласами было молитвенно помянуто свѣтлое Имя Августѣйшаго Атамана Казачьихъ войскъ, Наслѣдника Цесаревича Алексѣя Николаевича, бывшихъ водителей казачества, Атамановъ его и всѣхъ воиновъ-казаковъ павшихъ смертью храбрыхъ.

Какъ всегда красиво и съ чувствомъ о. Михаилъ Шишкинъ сказалъ привѣтственное слово. особо подчеркнувъ значеніе праздника на чужбинѣ.

Послѣ молебна, прибывшіе на торжество, собрались въ помѣщеніи полка, что бы принять участіе въ ужинѣ. Столовая была наполнена до отказа.

Не была забыта и дѣловая, насущная сторона нашей жизни. Призывъ Генерала Лобова къ жертвенности имѣлъ свои благіе результаты и кружка пожертвованій въ Фондъ Спасенія Родины, оказалась отягченной отъ сдѣланныхъ въ нее вкладовъ.

Въ концертной программѣ приняли участіе всегда желанная участница русскихъ собраній, артистка А. М. Тихъ и молодая пѣвица Ц. Д. Чмыхова.

Г. Л.

ЛИГА ОБЕРА

Лига Обера приступила къ организаціи по всѣмъ крупнымъ городамъ Югославіи докладовъ о борьбѣ съ большевиками. Первый докладъ въ Бѣлградѣ сдѣланъ былъ бр. В. М. Пронинымъ, 16 октября на тему: «О русскомъ Зарубежномъ активизмѣ». Кромѣ того, въ г. Бѣлградѣ ею же организуются курсы, на которыхъ русскіе профессора прочитаютъ рядъ объективныхъ лекцій о современномъ русскомъ политическомъ положеніи и о борьбѣ съ большевиками.

Лига Обера надѣется, что слушателями курсовъ будутъ лица изъ состава Русскаго Сокольства, Русскаго Обще-воинскаго Союза и Союза Національной Молодежи.

РУССКІЙ СОКОЛЪ

Краевой Съѣздъ Русскаго Сокольства въ Югославіи легализованъ Министерствомъ Внутреннихъ Дѣлъ Королевства Югославіи, каковое, 8 мая с. г. подъ № 11.642 утвердило «Уредбу о руском Сокольству у Іугославиіи».

Энергичную дѣятельность развиваетъ Общество Русскій Соколъ во Враньѣ, во главѣ со своимъ старостой В. И. Третьяковымъ.

Общество имѣетъ: стрѣлковый отдѣлъ, музыкальный, въ составѣ хора и балалаечнаго оркестра, читальню-библіотеку съ 400 книгъ; въ настоящее время Общество приступило къ созданію своего знамени.

Начальникъ Общества — бр. А. Меньшиковъ. Завѣдующій К.-Просвѣтительнымъ Отдѣломъ — бр. М. Авраамено.

Въ воскресеніе 5 октября с. г. Общество Русскій Соколъ въ Бѣлградѣ гимнастическимъ выступленіемъ и вечеринкой послѣ него открыли зимній сезонъ 1930-31 года.

Въ воскресенье 12 октября Общество Русскій Соколъ въ Земунѣ (староста бр. Полянскій) открыло зимній сезонъ 1930-31 года гимнастическимъ выступленіемъ.

8 октября 1930 года, Рижскимъ Окружнымъ Судомъ утвержденъ уставъ Общества Русскій Соколъ въ Ригѣ (Латвія). Староста — Илья Григорьевичъ Пинусъ. Начальникъ — Владиміръ Григорьевичъ Лебедевъ, воспитатель — Иванъ Никифоровичъ Заволоко.

ВСЕР. НАЦ. КРЕСТЬЯН. СОЮЗЪ

Всеросс. Націон. Крестьян. Союзъ вынесъ резолюцію протеста противъ смертныхъ казней въ Сов. Россіи, одобренную на массовомъ митингѣ въ г. Нью-Іоркѣ. Резолюція подписана предсѣдателемъ В. Н. К. С. М. Г. Дубенецкимъ, вице-предсѣдателемъ Б. Старлингомъ, секретаремъ В. Салатой, чл. правленія А. Гнѣвшинымъ и К. Скоропадомъ, казн. Л. Затышнымъ и фин. секр. Н. Шаровымъ.

АВСТРАЛІЯ

Австралійское отдѣленіе Р. О. В. С. окончательно сконструировалось. Во главѣ отдѣленія стоитъ полк. Поповъ. Отдѣленіе разбито на слѣдующія группы: Дарвинская (полк. Зуевъ), Таллійская (полк. Ляпуновъ), Тангульская (подполк. Логутинъ), Монтовская (сотн. Орловъ), Карделбинская (шт. ротм. Пожарскій), Брисбенская (в. старш. Пѣшковъ), Сиднейскій раіонъ — Союзъ служившихъ въ Русск. Арміи и Флотѣ. При отдѣленіи образованъ судъ чести подъ предсѣдательствомъ полк. Арчегова.

ПРІѢЗДЪ ГЕНЕРАЛА ВИТКОВСКАГО

Въ Парижъ прибылъ командиръ 1 арм. корпуса и предсѣдатель Общества Галлиполійцевъ ген.-лейт. В. К. Витковскій.

Генералъ Витковскій предполагаетъ созвать командировъ частей и нач-ковъ группъ корпуса для бесѣды по вопросамъ жизни чиновъ корпуса, а также будетъ предсѣдательствовать на засѣданіи чл. правленія Общества Галлиполійцевъ.

ДЕНЬ НЕПРИМИРИМОСТИ

Въ Польшѣ Россійскимъ Общественнымъ Комитетомъ 7 ноября былъ организованъ «День Непримиримости». Воззваніе объ организаціи этого дня было подписано предсѣдателемъ Н. Булгаковымъ, членами правленія В. Бриндомъ, П. Симанскимъ, Д. Философовымъ, А. Хирьяковымъ и Управ. дѣлами С. Л. Войцеховскимъ.

ВЪ Р. О. В. С.

Въ пятницу 7-го ноября въ 9 часовъ вечера въ Собраніи Союза Галлиполійцевъ, подъ предсѣдательствомъ ген. П. Н. Шатилова состоялось собраніе Старшихъ Начальниковъ I отд. Р. О. В. С. На собраніи Представитель Лиги Націй Я. Л. Рубинштейнъ сдѣлалъ весьма исчерпывающій докладъ о правовомъ положеніи эмиграціи.

Получено черезъ «Часовой»:

Для «Русскаго Туберкулезнаго: отъ Т. В. Семеновой — 10 фр., отъ В. В. — 5 шиллинговъ, а всего съ ранѣе поступившими 50 фр. и 5 шиллинговъ.

Опечатка въ № 42., Въ Морской Хроникѣ: стр. 13, 48 стр. сверху лѣвой колонки: читать — 8-12 дм. и 6-13,5 дм.; 4 стр. снизу прав. колон.: — 4-12 дм.; 12-6дм. 5 стр. тамъ же вмѣсто 1540 тн. читать 15400 тн. Въ ст. «Пять великихъ морскихъ державъ» стр. 12 — 3 стр. снизу лѣв. кол. читать: 58-18 дм. м. ап.; 4 стр. тамъ же 20-21 дм. м. ап. Въ Военной Хроникѣ — стр. 9, строка 19 снизу лѣв. кол.: вмѣсто 19 лѣтъ — читать 10 лѣтъ.

Борисъ Тихменевъ.

МІРОВАЯ КАТАСТРОФА

на зарѣ нашей геологической эры и ея послѣдствія въ наши дни.

Цѣна 3 франка.

Выписывать со склада «Часового»

22 НОЯБРЯ

въ WASHINGTON-PALACE (14, Rue Magellan)

Большой Концертъ - Балъ Союза Галлиполійцевъ

подъ высокимъ покровительствомъ Е. И. В. Великой Княгини АНАСТАСІИ НИКОЛАЕВНЫ.

Молодежь подъ знамена

(Вопросы и отвѣты)

Вопросъ: До какихъ лѣтъ (не старѣе) можно держать экзаменъ на первый офицерскій чинъ? **Отвѣтъ:** До 35 лѣтъ. **В.** Какъ уплачивать за выпущенныя лекціи? **О.** Необходимо обратиться къ завѣд. учебной частью Военно-Научныхъ Курсовъ ген.-лейт. Ростовцеву: 5, rue Hashette, Paris (15) Плата за лекціи впередъ.

В. Приблизительная сумма за лекціи? **О.** Точно еще не установлена. Приблизительно 150-200 фр.

В. Когда молодой человѣкъ готовъ къ экзамену — кому и куда обратиться для повѣрки его успѣховъ? **О.** Необходимо подать рапортъ Начальнику мѣстнаго отдѣла или отдѣленія Р. О. В. С., — если въ данной странѣ такового нѣтъ, то предсѣдателю одной изъ организацій Р. О. В. С. или начальнику группы Р. О. В. С. Данный начальникъ доноситъ объ этомъ Нач-ку соотвѣтствующаго отдѣла Р. О. В. С., распоряженіемъ котораго назначается экзаменаціонная комиссія.

В. Одинъ изъ нашихъ подписчиковъ запрашиваетъ, нужны ли руководители и инструктора въ одномъ изъ мѣстъ разсѣянія русской эмиграціи, желательно-ли организовать инструкторскіе кадры? **О.** Конечно да, Объ офицерахъ, изъявившихъ согласіе, сообщить старшему на мѣстѣ представителю Р. О. В. С.

В. Кромѣ классныхъ занятій, требуется-ли практическая подготовка? **О.** Въ мѣру возможности и условій данной мѣстности.

В. Куда зачисляются молодые люди по сдачѣ ими успѣшнаго экзамена?.. **О.** Въ одну изъ воинскихъ частей или организацій по ихъ выбору на принципѣ добровольнаго подчиненія.

Лучшій подарокъ къ Новому Году

ОТРЫВНОЙ КАЛЕНДАРЬ

изд. Зарубежнаго Союза Русскихъ Военныхъ Инвалидовъ.

Б. Р. П.

ЗАПАДНАЯ РОССІЯ

(По даннымъ БРП. на 24 окт. 1930. Для печати).

Сообщаемъ данныя о народно - революціонномъ движеніи въ Зап. Россіи, руководимомъ Зап.-Русскимъ Боевымъ Центромъ БРП. Въ виду крайней трудности связи, иныя изъ нихъ дошли съ значительнымъ опозданіемъ. Чтобы дать представленіе объ ихъ трудностяхъ, можемъ упомянуть, что изъ состава Братьевъ - курьеровъ, обслуживавшихъ связь, по Бр. статистикѣ, въ теченіе 1929 года погибло до 20 человѣкъ, а въ текущемъ году, при ослабленной связи, до 1 октября, 4 человѣка, да болѣе 30 человѣкъ сидятъ въ различныхъ несовѣтскихъ тюрьмахъ.

ПРИКАЗЪ ГЛАВНАГО АТАМАНА

Въ виду того, что, при участившихся бѣгствахъ крестьянскаго населенія черезъ совѣтскую границу, въ числѣ бѣглецовъ нерѣдко замѣчаются крестьяне - «братчики», Главный Атаманъ Дергачъ, въ концѣ сентября сего года издалъ приказъ, запрещающій Братьямъ РП покидать совѣтскіе предѣлы.

Всѣмъ Братьямъ-крестьянамъ предлагается либо вступать въ существующія Братскія партизанскія дружины, либо составлять новыя. Никому изъ Братьевъ РП не оставлять священной борьбы съ красными, которая, рано или поздно, приведетъ къ избавленію Россіи отъ власти краснаго Антихриста. Въ концѣ приказа Гл. Атаманъ напоминаетъ, что Братское и повстанческое оружіе благословилъ всѣми чтимый Архипастырь, Митрополитъ Антоній, а потому всѣ борцы-партизаны должны вѣрить въ милость Божію и въ будущую побѣду.

УСИЛЕНІЕ ОХРАНЫ ГРАНИЦЫ

Въ виду вновь участившихся нелегальныхъ переходовъ на польскую территорію, совѣтскія власти съ 15 сентября ввели новое усиленіе охраны границы. Изъ Минска командировано значительное число агентовъ ГПУ для постояннаго контроля пограничной полосы, а также спеціальные летучіе отряды съ пулеметами.

РАЗСТРѢЛЫ ВЪ МИНСКѢ.

Въ Минскѣ, по приговору Воентрибунала разстрѣлянъ командиръ Красноармейскаго полка Лелюхинъ, обвиненный въ сношеніяхъ съ Гл. Штабомъ дружины БРП и съ Гл. Атаманомъ. Послѣ его разстрѣла въ полку началось броженіе. Красноармейцы открыто ругали совѣтскую власть и, наконецъ, избили до полусмерти Политкома. По приказу изъ Москвы полкъ расформированъ. Весь его личный составъ, кромѣ комунистовъ, интернированъ въ г. Калугѣ. Разслѣдованіемъ установлено, что въ каждой изъ ротъ имѣлись, говоря на совѣтскомъ казенномъ языкѣ, «монархическія ячейки». Въ сентябрѣ мѣсяцѣ, былъ арестованъ красный офицеръ-летчикъ Ясковъ-Соколовъ, также по обвиненію въ сношеніяхъ съ повстанцами. Два дня спустя послѣ ареста, опасаясь, видимо, проговориться подъ пытками, онъ повѣсился въ камерѣ ГПУ.

БѢГСТВО УКРАИНСКАГО ПАРТИЗАНА

Украинскій партизанъ Петръ Донецъ, нѣкоторое время работавшій со своимъ отрядомъ въ разныхъ районахъ Украины, поступилъ подъ чужимъ именемъ въ Кіевскій Окруж. Секретаріатъ Просвѣщенія, но былъ обнаруженъ и приговоренъ къ смертной казни. Однако, Донцу удалось бѣжать изъ тюрьмы и 22 сентября онъ благополучно прибылъ въ одну изъ Бр. Дружинъ въ Сов. Бѣлоруссіи, гдѣ и былъ назначенъ помощникомъ Нач-ка Д.

Положеніе въ Совѣтской Россіи

ОТЪ РЕДАКЦІИ

Мы приступаемъ къ печатанію разъ въ мѣсяцъ въ «Часовомъ» свѣдѣній о совѣтской Россіи.

Тамъ назрѣваютъ серьезныя событія и происходятъ явленія, на которыя долженъ обратить вниманіе каждый, кто надѣется — рано или поздно — принять активное участіе въ освобожденіи Родины.

Намъ кажется, что тамъ начинаетъ складываться болѣе благопріятная обстановка: Во-первыхъ, русское крестьянство, — т. е. большая часть русскаго народа, — отъ Архангельска до Ташкента и отъ Минска до Владивостока находится въ непрерывной кровавой борьбѣ съ совѣтской властью. Во-вторыхъ, положеніе въ осуществляющей диктатуру надъ Россіей коммунистической партіи — осложняется: растутъ разные «уклоны», среди нихъ главный — «правый» — уклонъ, жестоко критикующій политику Сталина и не вѣрящій въ возможность проведенія плановъ совѣтской власти. Къ этому «уклону» принадлежатъ многіе виднѣйшіе большевики, напримѣръ, Бухаринъ, еще недавно — оффиціальный истолкователь на всѣхъ съѣздахъ видовъ и намѣреній сов. правительства и партіи. «Правый» уклонъ — т. е. отрицаніе возможности немедленно насадить въ Россіи соціализмъ, невѣріе въ спѣшный темпъ «индустріализаціи» и «коллективизаціи» — не есть только большевистская схоластика, скучная и ненужная — это есть разочарованіе главарей, видящихъ провалъ коммунизма и пробужденіе русскаго здраваго смысла у простыхъ коммунистовъ-рабочихъ, чиновниковъ, красноармейцевъ и красныхъ командировъ. Особый интересъ для насъ представляютъ настроенія красной арміи.

Тяжелый экономическій кризисъ, переживаемый сов. Россіей, подрывающій положеніе власти и все ухудшающееся положеніе «господствующаго класса» — рабочихъ, — точно также не можетъ не обратить на себя вниманіе.

Вотъ, вкратцѣ, причины, по которымъ «Часовой» приступаетъ къ ежемѣсячному печатанію свѣдѣній о совѣтской Россіи, составленныхъ изъ данныхъ оффиціальной совѣтской печати и внушающихъ полное довѣріе данныхъ антибольшевистскихъ источниковъ.

СВѢДѢНІЯ О СОВѢТСКОЙ РОССІИ

(По сов. печати и друг. источникамъ къ 25 октября 1930 г.).

БОРЬБА ВЛАСТИ СЪ КРЕСТЬЯНСТВОМЪ

Земледѣліе — основная отрасль хозяйства Россіи. Значеніе хлѣбозаготовительной и посѣвной кампаніи — огромно — не только въ экономическомъ, но и въ политическомъ отношеніи.

«Уборочная и осеннепосѣвная кампанія въ условіяхъ великаго поворота деревни къ соціализму... пріобрѣтаетъ **сугубо политическое** значеніе»...

(«Правда», 30-VIII-30 г.).

Между тѣмъ и хлѣбозаготовительная, и посѣвная кампанія — по заявленіямъ совѣтской печати — проходитъ неудовлетворительно.

«Коллегія Наркомторга признаетъ итоги хлѣбозаготовокъ за истекшій кварталъ и «темпы наростанія заготовокъ — **неудовлетворительными»** и усматриваетъ угрозу срыва «выполненіе годового плана заготовокъ въ установленный срокъ».

(«Правда», 6-X-30 г.).

«Мы вступаемъ во второй **рѣшающій** періодъ заготовительной кампаніи съ невыполненнымъ «остаткомъ», составляющимъ 2/3 должны быть выполнены въ основномъ въ теченіе октября и ноября». («Правда», 5-X-30 г.).

Въ настоящее время преждевременно подводить окончательные итоги хлѣбозаготовительной кампаніи, но можно отмѣтить, что въ октябрѣ мѣсяцѣ — улучшенія въ ходъ ея — не отмѣчалось. Согласно даннымъ Наркомторга къ 15 октября планъ хлѣбозаготовокъ былъ выполненъ лишь на 29,6 проц. («Извѣстія», 20-X-30 г.).

Осенній сѣвъ точно такъ же проходилъ — неудовлетворительно: къ 20-X было выполнено 80,3 проц. плана. («Правда», 24-X-30 г.).

Главную причину этихъ неуспѣховъ совѣтская власть усматриваетъ въ сопротивленіи хозяйственной, зажиточной части деревенскаго населенія — «кулаковъ». Призывы къ борьбѣ съ «кулаками» — не прекращаются, приводятся многочисленные факты «кулацкаго» сопротивленія.

Несмотря на всю жестокость проводимой противъ «кулаковъ» политики, несмотря на всѣ преслѣдованія:

«вопросъ — «кто кого» — не рѣшенъ и классовая борьба въ нашей странѣ **продолжаетъ обостряться»** — пишетъ «Правда», 15-IX-30 г.

«Кулацкіе корни еще долго придется выдергивать». («Извѣстія», 30-VII-30 г.).

«Кулакъ повсемѣстно выступаетъ въ качествѣ контръ-революціонной вредительской силы». (Извѣстія», 6-X-30 г.).

«Кулачество... начинаетъ переходить въ наступленіе... Поджоги амбаровъ колхозниковъ, случаи **убійства** сельсовѣтчиковъ и деревенскихъ общественниковъ... свидѣтельствуютъ о томъ, что кулацкіе элементы въ своей борьбѣ противъ пролетарскаго государства используютъ всѣ способы и средства». («Бѣднота», 14-IX-30 г.).

Вотъ нѣсколько фактовъ, на выборку, изъ самыхъ различныхъ районовъ СССР, рисующихъ борьбу «кулаковъ» противъ «коллективизаціи» и другихъ мѣропріятій сов. власти.

«Есть случаи **террористическихъ** актовъ, избіенія колхозниковъ, поджоговъ. Кулаки нападаютъ на колхозниковъ и отбираютъ конфискованное имущество... Кулаки косятъ урожай съ полей, переданныхъ колхозу... Наблюдается кража скошеннаго хлѣба съ полей колхозовъ и рядъ другихъ «художествъ» со стороны кулачья, (корреспонденція изъ Уральской области, «Бѣдн.», 26-IX-30).

«Кулакъ перешелъ къ активнымъ дѣйствіямъ. Поджогъ склада съ зерномъ въ селѣ Викторовка былъ лишь началомъ кулацкаго террора. Послѣ Викторовки группа кулаковъ подожгла хату... члена комитета незаможныхъ... въ селѣ Ново-Петровка и въ туже ночь въ другомъ селѣ кулаки подожгли хату одного... активнаго работника по хлѣбозаготовкамъ. Такъ кулакъ мститъ сельскимъ активистамъ за ихъ работу...» («Изв.», 29-VIII-30 г.), свѣдѣнія изъ Шевченковскаго округа на Украинѣ.

«Въ станицѣ Елисаветинской, Краснодарскаго района, кулаки... связали тракториста - колхозника Кротова, заперли его въ деревянную будку, облили ее керосиномъ и подожгли. Кротовъ сгорѣлъ». («Бѣднота», 7-X-30 г.).

«Кулаки-бандиты стрѣляли въ представителей совѣтской власти». (Маріупольскій округъ, «Бѣднота», 4-IX-30 г.).

«Въ Оренбургскомъ округѣ были обстрѣляны тракторы, работавшіе на пашнѣ колхоза. На слѣдующую ночь на той же пашнѣ убитъ старшій трактористъ». («Крас. Газета», 29-VII-30 г.).

«Кулаками тяжело раненъ... предсѣдатель правленія колхоза... тов. Гуляевъ». («Правда», 19-IX-30 г.). — Черкасскій районъ.

«Въ селѣ Сінявка на Проскуровщинѣ (Украина) кулаки сожгли хату члена сельсовѣта — предсѣдателя финансово - налоговой секціи... Въ селѣ Глыбочекъ кулаки подпалили хозяйство предсѣдателя сельсовѣта... На Одесощинѣ, въ селахъ Бакша и Концебакъ кулаки подожгли посѣвы колхозниковъ». («Изв.», 12-VIII-30).

«На поляхъ колхоза подъ Переяславлемъ кулаки вбили 18 кольевъ. Колхозники наткнулись на кулацкія мины и поломали жнейки.

Около Алмы-Аты (б. Вѣрный)... выстрѣломъ изъ обрѣза тяжело раненъ предсѣдатель артели «Путь къ соціализму».

Въ Курганскомъ районѣ (въ Туркестанѣ) убитъ предсѣдатель колхоза Сулеймановъ. («Извѣстія», 25-IX-30 г.) и т. д., и т. д.

Изъ Поволжья, съ Украины, изъ Центральной Россіи — со всѣхъ концовъ сов. Россіи поступаютъ свѣдѣнія о крестьянскомъ анти совѣтскомъ террорѣ, о сопротивленіи насажденію соціализма въ деревнѣ.

Наряду съ терроромъ «кулаки» ведутъ антисовѣтскую агитацію — «бѣшеную», — по опредѣленію совѣтской печати. При этомъ, совѣтская печать признаетъ, что часто «кулацкая» агитація имѣетъ успѣхъ у «отсталыхъ» элементовъ деревни.

«Кулачье остервенѣло ведетъ агитацію». («Правда», 30-VII-30 г.).

«Въ рядѣ районовъ кулаки ведутъ **бѣшеную** агитацію за срывъ организованной уборки урожая». («Извѣстія», 1-VII-30 г.).

Вотъ нѣсколько примѣровъ такой, даже по признанію большевиковъ — далеко не безуспѣшной агитаціи.

«Въ селѣ Ольховскомъ, Шахтинскаго района (б. Донская обл.) **подкулачникамъ** (примѣч.: т. е. — крестьянамъ, которыхъ даже большевики не могутъ причислить къ «кулакамъ») удалось съагитировать колхозниковъ на раздѣлъ 350 центнеровъ обмолоченнаго зерна... Началось воровство колхознаго хлѣба изъ подъ молотилокъ... Не отстаютъ отъ нихъ и вредители изъ села Донского. Здѣсь то же тащатъ зерно прямо изъ подъ молотилокъ, а о планѣ выполненія хлѣбозаготовокъ никто и не думаетъ. Мало того, нѣкоторые изъ этихъ воровъ оправдываютъ свои дѣйствія. Они говорятъ:

— Не нужны намъ хлѣбный конвейеръ и ударный десятидневникъ. Ихъ выдумываютъ только для того, чтобы **выкачать побольше** хлѣба заграницу... Въ станицѣ Дмитріевской... кулаки агитируютъ:

«Затягивайте молотьбу, тогда молъ въ станицѣ задержится побольше хлѣба». («Бѣднота», 23-X-30 г.).

На Донцѣ «кулаки» распространяютъ слухъ: «военныя поселенія будутъ. Сталинская аракчеевщина всѣхъ окарячитъ». («Революція и культура», № 13-14, стр. 14).

Въ Московской губ. «кулаки» даже начали «распространять прокламаціи, призывая крестьянъ не сдавать хлѣбъ». («Рабочая Москва», 16-IX-30 г.).

«Въ Кошкинскомъ районѣ Средневолжскаго Края «женщины подъ вліяніемъ кулаковъ являются на собранія и поднимаютъ крикъ: **вы насъ хотите оставить безъ хлѣба».** («Бѣднота», 10-IX-30).

Списокъ свѣдѣній совѣтской печати объ агитаціи «кулаковъ» — можно было бы продолжить еще на много страницъ.

Слѣдуетъ отмѣтить, что «кулацкая агитація» направлена далеко не только противъ хлѣбозаготовокъ. Это, вообще, въ полномъ смыслѣ слова — **« контръ-революціонная работа».** Признаетъ это и совѣтская власть:

«Кулацкая работа сильно сказывается на проведніи **важнѣйшихъ политическихъ кампаній».** (Бѣднота», 10-X-30 г.).

Совѣтская власть отвѣчаетъ разстрѣлами на борьбу крестьянъ. Въ послѣднее время отмѣчаются призывы сов. газетъ еще увеличить терроръ:

«Кулачеству, террористическими актами пытающемуся сорвать ходъ хлѣбозаготовокъ пролетарскій судъ долженъ отвѣтить высшей мѣрой наказанія». («Извѣстія», 3-X-30 г.).

«Боевыя задачи Октября — взять хлѣбъ у кулака», — пишетъ огромными буквами «Бѣднота», 6-X-30 г.).

Въ дѣйствительности, борьба крестьянства съ сов. властью — еще сильнѣе, чѣмъ это рисуютъ оффиціальныя газеты.

Напримѣръ, по полученнымъ, внушающимъ довѣрія свѣдѣніямъ на Украинѣ при проведеніи насильственной коллективизаціи отношеніе крестьянства къ власти — сильно обострилось. Учитывая это, большевики приняли особыя мѣры для обезпеченія полной реализаціи урожая. Казалось бы, что «кулаки», какъ классъ — физически уничтожены, но оказалось, что «кулацкая, по просту, — собственническая психологія, свойственная всему крестьянству — не поддается уничтоженію. Изъ посланныхъ въ деревню для изъятія хлѣба «рабочихъ бри-

гадъ», многіе вернулись искалѣченными, а значительная часть партійцевъ — «бригадировъ» — вышла изъ партіи, увидя на практикѣ примѣненіе сталинскихъ методовъ.

Село — снова возбуждено, какъ и въ періодъ коллективизаціи. О мелкомъ вредительствѣ — не приходится и говорить. Движеніе **принимаетъ массовый характеръ.**

Положеніе въ коммунистической партіи. «Правый» уклонъ.

Оппозиція внутри коммунистической партіи, какъ «лѣвая», такъ и «правая», по многократнымъ заявленіямъ совѣтской прессы — окончательно разгромлены. А, между тѣмъ, совѣтская оффиціальная печать — не перестаетъ призывать къ борьбѣ съ оппозиціей, преимущественно съ «правой» и приводить многочисленные факты, рисующіе дѣятельность «правыхъ» оппозиціонеровъ. «Правый» уклонъ — для большевиковъ — самый опасный. Онъ является сильнымъ тормазомъ для осуществленія плановъ «соціалистическаго строительства», проводимаго Сталинымъ. Теоріи «правыхъ» — это, по словамъ «Правды» 25-IX-30 г.

«классовый миръ съ капиталистическими элементами, отрицаніе классовой борьбы, сопротивленіе большевистскимъ темпамъ индустріализаціи и борьба противъ коллективизаціи».

Тутъ же газета приводитъ слова Сталина о томъ, что

«было бы глупо думать... что правый оппортунизмъ уже похороненъ».

«Правый уклонъ былъ и остается главной опасностью въ партіи», — пишетъ аршинными буквами «Правда», 18-IX-3 г. и приводитъ слѣдующее постановленіе XVI съѣзда:

«Съѣздъ обращаетъ вниманіе всей партіи на то, что оппортунисты всѣхъ мастей, особенно правые — примѣняютъ новый маневръ, выражающійся въ формальномъ признаніи своихъ ошибокъ и въ формальномъ согласіи съ генеральной линіей партіи, не **подтверждая свое признаніе работой и борьбой за генеральную линію партіи,** что на дѣлѣ означаетъ только **переходъ отъ открытой** борьбы противъ партіи къ **скрытой,** или выжиданіе болѣе благопріятнаго момента для возобновленіе **атаки** на партію». (тамъ же).

«Наиболѣе ретивые оппортунисты», — пишетъ «Правда», 18-IX-30 — призываютъ къ радикальному пересмотру линіи нашей партіи. Они утверждаютъ, что намѣченные темпы въ развитіи промышленности — не **реальны** и потому — **невыполнимы...** ставятъ подъ сомнѣніе взятые партіей темпы коллективизаціи.

Совѣтская печать приводитъ очень много сообщеній о выступленіяхъ «правыхъ» оппозиціонеровъ. Ниже приводятся, на выборку, нѣкоторыя подобныя сообщенія.

Корреспондентъ «Извѣстій» (28-IX-30), объѣхавшій многія шахты Донецкаго бассейна, обнаружилъ явные признаки праваго уклона. Секретарь партійной ячейки Центральной шахты, Мареничъ, — «занимается примиренчествомъ». Управляющій шахтой наложилъ на встрѣчномъ планѣ рабочихъ резолюцію: «гарантіи выполненія не даю», а секретарь ячейки защищалъ его, несмотря на то, что шахта вырабатываетъ лишь 40 проц. программы. Въ Щербиновкѣ, на общемъ собраніи, выступилъ партіецъ Лукинъ и заявилъ, что обращеніе ЦК — это **чепуха.** Другой партіецъ Тереховъ проповѣдывалъ, что въ прорывѣ — **повинна коллективизація.**

Членъ бюро ячейки Ярославскаго Центральнаго районнаго комитета, Демидовъ выступилъ съ рѣчью — «о невозможности соціалистическаго соревнованія и ударничества». Въ томъ же Ярославлѣ, на заводѣ «Упорный трудъ» комсомолецъ-рабфаковецъ Михайловъ подалъ въ президіумъ партійнаго собранія слѣдующую характерную записку: «товарищъ докладчикъ, всѣ ваши доказательства о построеніи соціализма — есть голые факты и утопическія мечты. Правъ тов. Бухаринъ, который говорилъ, что намъ не нужны такіе темпы и предлагалъ равняться по узкимъ мѣстамъ. Союзъ рабочихъ и крестьянъ нарушается, крестьянство — недовольно». Другой партіецъ открыто протестовалъ: «куда мы идемъ, улучшенія въ дальнѣйшемъ не видно». Въ засѣданіи партячейки ярославскаго авто завода комсомолецъ Шиловъ уговаривалъ не торопиться: «ты не нажимай, успѣемъ. Все равно некуда спѣшить». («Извѣстія», 15-IX-30 г.).

«Во время обсужденія итоговъ XVI съѣзда на партійныхъ активахъ въ деревенскихъ районахъ Московскаго округа выявились оппортунистическія колебанія нѣкоторыхъ коммунистовъ по вопросу о темпахъ коллективизаціи деревни. Въ одной изъ записокъ на Можайскомъ активѣ написано, что и директивы ЦК о темпахъ коллективизаціи въ Можайскомъ районѣ — выполнять невозможно, такъ какъ **крестьянство настроено противъ колхозовъ»...** («Правда», 18-IX-30 г.).

Интересныя свѣдѣнія о «право - оппортунистическихъ» выступленіяхъ въ красной арміи сообщаетъ «Красная Звѣзда» (27-VIII-30 г.):

«Правыя настроенія и дѣла опасны сейчасъ для партіи, какъ никогда... Но иначе думали и дѣлали два коммуниста изъ артполка Медвѣдевъ и Ивановъ. Оба отвѣтственные работники. Медвѣдевъ какъ то пришелъ въ полкъ и началъ кричать, что прорывы на производствѣ объясняются **недоѣданіемъ рабочихъ.**

Въ красномъ флотѣ «не вездѣ гладко проходила проработка рѣшеній съѣзда, кое гдѣ... были даже вылазки подкулачниковъ и правыхъ уклонистовъ».

Членъ партіи Бойко на собраніяхъ, въ бесѣдахъ на кубрикѣ выставлялъ рядъ вопросовъ, которые онъ недопонималъ:

Почему наше хозяйство растетъ, а продовольственныя трудности — вотъ на-лицо?»

«Въ нашемъ 20 стрѣлковомъ полку помполитъ Катушечникъ — на вопросъ старшаго политрука батальона — развернуто ли соціалистическое соревнованіе — отвѣтилъ: «Да, бросьте вы, красно-

армейцы устали отъ соревнованія и соревноваться не хотятъ... Ну, какъ Катушечкинъ у тебя развита вербовка въ колхозы изъ новобранцевъ?.. Да развѣ ихъ завербуешь. Ничего изъ этого не выйдетъ, не пойдутъ... Одинъ изъ политруковъ предложилъ включить въ программу (политическихъ занятій съ красноармейцами) тему «улучшенія быта и матеріальнаго положенія трудящихся въ связи съ соціалистическимъ строительствомъ.

Нѣтъ, такой темы включать нельзя. Я противъ этого, — заявилъ Катушечкинъ, — развѣ можно говорить объ улучшеніи красноармейцамъ. Они намъ сразу заявятъ о недостаткѣ мануфактуры, кожи и т. д. Тогда отъ нихъ не отдѣлаешься. Превратится тема изъ «достиженія» въ обсужденіе недостатковъ».

«Политрукъ перемѣннаго состава А. Омельченко пришелъ на терсборы уже завершеннымъ оппортунистомъ... Пробывъ 2-3 дня въ лагеряхъ Омельченко подалъ пространное заявленіе въ партбюро 44 полка. Процитируемъ основные пункты:

1. Въ извращеніяхъ партійной линіи въ колхозномъ движеніи **виноватъ ЦК ВКП** (б) примѣч.: не слѣдуетъ забывать, что подъ «извращеніями» при проведеніи партійной линіи въ колхозномъ движеніи совѣтская печать подразумѣваетъ тѣ исключительныя нелѣпости, жестокость и принужденіе, которыя были проявлены при проведеніи коллективизаціи и которыя были осуждены даже самими большевиками).

2. Лозунгъ о ликвидаціи кулака, какъ класса — невѣрный.

3. Партія не сможетъ разрѣшить продовольственныхъ трудностей.

«И все остальное — въ томъ же духѣ», — заканчиваетъ «Красная Звѣзда».

«Красная Звѣзда» въ номерѣ отъ 17-IX-30 г. пишетъ: «Трудности, переживаемыя нами... подогрѣваютъ оппортунистическія настроенія среди отдѣльныхъ неустойчивыхъ членовъ партіи. Мы имѣли за послѣднее время **рядъ оппортунистическихъ вылазокъ въ частяхъ».**

«Мы имѣемъ такіе факты, когда красноармеецъ выступаетъ въ роли **подкулачника,** въ роли защитника и плакальщика за кулацкіе интересы. А политаппаратъ, начсоставъ, парторганизація не мобилизуютъ массы для преодолѣнія чуждыхъ, враждебныхъ, антиколхозныхъ настроеній» (тамъ же).

РАБОЧІЕ

Большевики всегда особенно подчеркиваютъ исключительно - хорошія условія, въ которыхъ поставлены въ СССР рабочіе — классъ въ рукахъ котораго находится диктатура надъ «СССР». Ниже приводятся нѣкоторыя свѣдѣнія, рисующія положеніе трудящихся нѣсколько иначе.

Совѣтская печать въ послѣднее время обращаетъ особое вниманіе на такъ называемую «текучесть» рабочей силы. «Текучесть» — это постоянные переходы рабочихъ съ одного предпріятія на другое въ поискахъ лучшихъ условій работы. «Извѣстія» 4-VII-30 г., въ статьѣ подъ заглавіемъ — «Тревожные симптомы» пишутъ:

«Мы боремся съ исключительной настойчивостью за каждый процентъ выполненія промфинплана... Однимъ изъ... наименѣе благополучно разрѣшаемыхъ нами вопросовъ является вопросъ о текучести рабочей силы, пріобрѣтающей **изъ года въ годъ** все **болѣе широкіе размѣры,** впустую пожирающей колоссальныя народныя цѣнности».

На повышеніе «текучести» повліяли, по заявленію «Извѣстій» такъ называемые — «лѣвые загибы»:

«Въ пылу административнаго восторга «лѣвые» загибщики ухитрялись «раскулачивать» и **хозяйства рабочихъ.** Мы имѣли сотни и такихъ случаевъ, когда семейства пролетаріевъ не допускались въ колхозы» (тамъ-же).

Среди причинъ текучести «Извѣстія», во-первыхъ, отмѣчаютъ — жилищныя условія.

Второй причиной «текучести» является неудовлетворительность питанія рабочихъ:

«Рѣзко повышаетъ текучесть рабочей силы плохая организація общественнаго питанія... Сѣть общественныхъ столовыхъ — недостаточна. Обѣды малокалорійны. Въ столовыхъ грязь, очереди, не хватаетъ ни сидѣній, ни тарелокъ, ни даже деревянныхъ ложекъ». («Извѣстія», 4-VII-30 г.).

Третьей причиной «текучести» является:

«безобразная работа въ области текущаго нормированія труда и регулированія заработной платы.... Текущее нормированіе труда и регулированіе заработной платы буквально переполнено совершенно недопустимыми нелѣпостями... На Уралѣ на рудникахъ одного и того же треста средній заработокъ рабочаго по предпріятіямъ различенъ. На горѣ Благодать средній дневной заработокъ достигаетъ 2 руб. 34 копѣйки; въ Высокогорскихъ рудникахъ — 2 руб. 48 коп. Предпріятія другъ отъ друга находятся на разстояніи 50 километровъ. На тѣхъ же предпріятіяхъ дневной заработокъ забойщиковъ разнится уже на цѣлыхъ 60 коп. Въ результатѣ рабочіе Высокогорскихъ рудниковъ всяческими правдами и неправдами добиваются увольненія и текутъ туда, гдѣ больше платятъ.

Должно быть отмѣчено еще одно чрезвычайно важное явленіе въ жизни рабочаго класса за послѣднее время. Это — постановленіе Всесоюзнаго Народнаго Комиссаріата Труда «о немедленной посылкѣ безработныхъ на работу и о прекращеніи выплаты пособій на безработицу», опубликованное 11 октября. Такимъ образомъ, оффиціально безработица считается — прекращенной. Въ прошломъ число безработныхъ въ сов. Россіи было очень велико, даже по оффиціальнымъ свѣдѣніямъ, при томъ — число безработныхъ непрерывно увеличивалось. Отмѣтивъ сейчасъ вышеприведенное постановленіе сов. власти, «уничтожающее» безработицу, мы вернемся въ слѣдующей сводкѣ къ подробному разсмотрѣнію этого сложнаго явленія.

Сейчасъ же только можно сказать, что прекращеніе выдачи пособій безработнымъ, фактически многочисленнымъ и въ настоящее время, — является новымъ серьезнымъ ухудшеніемъ положенія рабочаго класса въ СССР.

И. О.

BANQUE INDUSTRIELLE DU CENTRE

85, rue de Richelieu, 85, Paris (2). Tél.: Louvre 09 - 11; Centr. 35 - 67.

Текущіе счета и вклады, биржевыя операціи, комиссіонныя порученія и ссуды.

Переводъ денегъ въ Россію и др. страны

а также продовольственныхъ посылокъ

съ предст. обратн. расписокъ. — ПОКУПКА РУССКИХЪ БУМАГЪ (рента, займы, закл. листы, акціи страхов. полисовъ. ДѢЛАЙТЕ СБЕРЕЖЕНІЯ, покупая гарантированные Франц. Правительствомъ ВЫИГРЫШНЫЯ (съ процентами) облигаціи

За наличные или на спеціальныхъ условіяхъ.

«CREDIT NATIONAL», «CREDIT FONCIER», «VILLE DE PARIS», «EXPOSITION COLONIAL».

ВЫИГРЫШИ 1.000.000, 500.000, 100.000, 50.000 фр. и др. ЕЖЕМѢСЯЧНО

БЛИЖАЙШІЙ РОЗЫГРЫШЪ 1 ДЕКАБРЯ и 1 ЯНВАРЯ. Облиг. отъ 60 фр. Ссуды до 80 ст. Проспекты съ таблицами выпущен. билетовъ и свѣдѣнія объ операціяхъ на Парижской Биржѣ высылаются по первому требованію; корресп. по русски.

Кровеочиститель (Авранинъ)

Дѣло сущ. съ 1893 года

С.П.Б. Колокольная, 11 прежде,

Индійскій Бальзамъ Авранинъ — безвредный растительный сокъ совершенно очищаетъ кровь отъ микробовъ и заразы. Отъ первыхъ пріемовъ бальзама больной чувствуетъ, какъ организмъ, измученный болѣзнью, наполняется новыми силами. На 3-5 день больной уже чувствуетъ облегченіе, а послѣ мѣсяца или полтора всякое леченіе становится излишнимъ потому, что болѣзнь побѣждена и силы возстановлены, не приходится даже повторять курса леченія, такъ какъ всякая болѣзнь поддается радикальному излеченію при помощи леченія Индійскимъ Бальзамомъ, кот. дастъ прекрасный аппетитъ, и излечив. желудоч. и кишечн. забол., быстро возстанавливаетъ нервную систему, половое безс. излеч. въ короткій срокъ трипперъ.

Излѣченіе съ полной гарантіей сифилиса, во всѣхъ стадіяхъ и во всѣхъ послѣдствіяхъ. Сухотка спинного мозга и табесъ, прогрессивный параличъ, люпусъ или волчанка, псоріазисъ, экзема, ракъ, сикозъ, падучая болѣзнь эпилепсія, туберкулезъ костей, и всѣ наслѣдственныя болѣзни, золотуха, безсиліе подается соверш. излеченію. Всѣ нервныя болѣзни также быстро излѣчиваются.

Объ излеченіи отъ этихъ болѣзней имѣю десятки тысячъ нотар. и письменныхъ благодарностей.

Брош. высыл. по треб. Почт. расх. 2 фр. Гл. депо:

D. AVRAKOW. 6, Rue Maublanc. Paris (15-ème). (Métro: Vaugirard). Продается во всѣхъ аптекахъ.

РУССКІЙ ВРАЧЕБНЫЙ КОНСИЛІУМЪ

подъ руководствомъ доктора Arion, бывш. externe госп. St.-Louis и судебнаго врача доктора Laroulandi, экстраор. проф. Ecole de Médecine доктора Regnier, бывш. зав. госп. La Charité, въ Парижѣ. доктора Парижск. Унив. Iasen и Русина.

ЛѢЧИТЪ ПУТЕМЪ ПЕРЕПИСКИ въ совершенно секретномъ порядкѣ, способами, примѣняемыми самимъ больнымъ (безъ уколовъ).

СИФИЛИСЪ во всѣхъ стадіяхъ, **ТРИППЕРЪ** и всѣ его осложненія (воспаленіе мочевого пузыря, предстательной железы, матки, канала, яйцевода и пр.).

ПОЛОВОЕ БЕЗСИЛІЕ во всѣхъ видахъ. **Женск. бол.** Послѣдніе научные методы лѣченія, основанные на примѣненіи лѣченія **НОВОЙ СЫВОРОТКОЙ.** Быстрые результаты. **Отправка лѣкарствъ въ СЕКРЕТНОМЪ ПОРЯДКѢ безъ указанія на обложкѣ посылки.**

Пріемъ больныхъ ежедневно 10-12 и 3-7 ч. воскр. и празд. 10-12 ч. Корреспонд. адресовать:

Docteur Arion, 28, Faub. Montmartre, 28, Paris

Генеральное представительство «Часового» въ БОЛГАРІИ: В. Ф. Чернышевичъ: Вестникарски киоскъ, Бул. Дондуковъ 34, София.

ВСЕОБЩІЙ КАЛЕНДАРЬ НА 1931 ГОДЪ

(книжка)

подъ ред. В. А. ВРЕДЕ.

По своему размѣру, полнотѣ церковныхъ свѣдѣній (нов. и стар. стили свѣд. для старообрядцевъ, католиковъ, лютеранъ, евреевъ), обширному справочному матеріалу и отличному внѣшнему виду (многокрасочная обложка) — нашъ **КАЛЕНДАРЬ ВНѢ КОНКУРЕНЦІИ.**

Цѣна въ Латвіи, Литвѣ и Эстоніи Ls 1.; въ остальныхъ странахъ Европы долл. 0,25 внѣ Европы ..... долл. 0,30

Съ заказами слѣдуетъ обращаться въ издательство **М. Дидковскаго**

Рига, Крѣпостная, 43/45 или въ любой русскій книжный магазинъ.

На складѣ также ОТРЫВНЫЕ КАЛЕНДАРИ всѣхъ изданій.

ПРОСПЕКТЫ книгъ и календарей высылаются безплатно.

ВЫПИСЫВАЙТЕ

оставшіеся въ ограниченномъ количествѣ т. 1 и 2-ой

«ШИРВИНТЪ»: «Лейбъ-Драгуны дома и на войнѣ».

Цѣна 20 фр.

ПРОДОЛЖАЕТСЯ ПОДПИСКА НА 1930 Г.

на выходящую два раза въ недѣлю по четвергамъ и воскресеньямъ газету

„ГОЛОСЪ"

На 1 мѣс. — 25 лв. На 6 мѣс. — 130 лв.
» 3 » — 70 лв. » 1 годъ — 240 лв.
Заграницу — тѣ же условія, но въ центахъ.

«Голосъ». Софія, Царь Самуилъ 65

Портной Ф. И. Агѣевъ

БОЛЬШОЙ ВЫБОРЪ

англійскихъ и французскихъ матерій

19, rue Tiphaine, Paris (15)

Métro: La Motte - Picquet

ЛАТВІЯ

Генеральный представитель «ЧАСОВОГО»

M. Didkovsky, Valnu iela 43/45 Riga.

ВСЕРОССІЙСКІЙ ЗЕМСКІЙ СОЮЗЪ

UNION DES ZEMSTVOS RUSSES

12, rue Blanche, Paris (9), Tél.: Trinité 45-77.

Денежные переводы и посылки въ Россію, юридич. консульт., защита интересовъ бѣженц. въ судебн. и администр. учрежден.

Пріемъ ежедневно (кромѣ праздн.) отъ 10-5 ч. въ субб. до 3 ч. (безъ перер.). Пріемъ денеж. перев. произв. также по воскресеньямъ отъ 11-1 ч. въ домѣ Русской Церкви, рю Дарю 12. Иногородн. могутъ направлять деньги по адресу Союза.

Лучше болѣзнь предупредить, чѣмъ лѣчиться отъ нея

Чтобы оградить себя отъ венерическихъ болѣзней

Употребляйте «anti-Venus» доктора *ORVAL*. Дѣйствительно, вѣрно и дискретно.

Высылается въ секретномъ порядкѣ за 25 фр.

Laboratoire, 33, rue Saint-André-des-Arts, Paris (6) Всѣ указ. по пер. требованію.

ПОЛЬША

Генеральное представительство «Часового»

«Dobro». Krakowskie Przedm 53, Warszawa

По признанію выдающихся русскихъ и иностранныхъ медицинскихъ авторитетовъ, наиболѣе совершенными средствами для ухода за зубами и полостью рта являются PATE, POUDRE, ELIXIR

E S K A

по формуламъ С. С. Кострицкаго, бывш. врача Государя Императора и Императ. фамиліи.

Продаются только въ аптекахъ

Любая аптека въ Парижѣ и провинціи, не имѣющая препаратовъ ESKA на складѣ, доставитъ ихъ покупателю по первому требованію.

Laboratoir «ESKA», 76, Rue Orfila, Paris (20) L. Danzel, Dr. en pharmacie.

ГЕНЕРАЛЬНОЕ ПРЕДСТАВИТЕЛЬСТВО «ЧАСОВОГО» И СПРАВОЧНИКА «АРМІЯ И ФЛОТЪ» ВЪ ЮГОСЛАВІИ Н. З. Рыбинскій, Бѣлградъ, Бранкова. 32 Тек. счетъ Пошт. Штед. № 53.498.

Imprim. PASCAL, 13, Rue Pascal, PARIS-5e

Le gérant J. BERRODIER

Подъ ПАРИЖЕМЪ УЧАСТКИ ЗЕМЛИ ВЪ КРЕДИТЪ

Въ лучшихъ окрестностяхъ 10-30 мин. ѣзды: Enghien-les-Bains, St.-Germain-en-Ley, Marly le Roi, Bois d'Arcy (около Версаля), Sevran, Goussainville, l'Isle Adam (plage), Combes-la-Ville, Epinay Yorge, Antony, Verriers-le-Bouisson, Chevreuse, La Celle de St. Cloud, Elisabeth-ville (plage), Rambouillet и много другихъ, а также на берегу моря La Baule, les Pins, Dieppe. Вода, газъ электрич. Платежъ ежемѣсячн. взносами отъ 200 фр. за участокъ — безъ предвар. взноса. Постройка домовъ на льготн. услов. Длительный кредитъ. Освобожд. на 15 лѣтъ отъ налоговъ. Осмотръ участк. ежедневно на нашемъ автомобилѣ безплатно.

ПРОДАЖА и аренда виллъ и квартиръ въ Парижѣ и окрестност. въ КРЕДИТЪ. Nantissements. — Hypothèques. — Assurance. ТАРАСОВЪ-ТЕРЪ-АБРАМОВЪ.

18, rue de la Chaussée d'Antin. (Métro: Opèra, Chaussée d'Antin). Tél.: Provence 87-32, 82-48.

Ежедневно 10 до 12 час. и отъ 3 до 7 час. Праздн. и воскр. дни отъ 10 час. до 1 ч. дня

По постройкѣ домовъ даетъ безплатныя консультаціи спеціалистъ-архитекторъ, который принимаетъ у насъ два раза въ недѣлю по вторн. и субботамъ отъ 4 до 5 ч.

АПТЕКА ДЛЯ РУССКИХЪ

въ русскомъ районѣ Парижа

Pharm. Centr. du Bd de Grenelle

K. Foucher Pharm., de 1-ère Classe

77, Bd de Grenelle, 77

Автобусы: Y, AQ, AH. Трамваи: 25, 26.

Métro: Dupleix, La Motte-Picquet-Grenelle.

ЦѢНЫ НИЖЕ ВСѢХЪ АПТЕКЪ.,

Tél.: Ségur 11-45.

Продовольствіе въ Россію

посылками по 5 и 10 кило.

P. M. Kouzmichoff & Sons

ВЪ ПАРИЖѢ 11-bis, Av. Victor Hugo,
» 75, Av. Niel,
ВЪ ЛОНДОНѢ 11, Queen Victoria Stréet,
ВЪ БЕРЛИНѢ Kleistrasse, 24,
ВЪ БѢЛГРАДѢ Kralia Milana, 56.

Высшее качество продуктовъ. Большой выборъ
Оптовыя цѣны. Спеціальная упаковка.

INSTITUT DU GENIE CIVIL

108-bis, rue Championnet, Paris (18).

Заочное преподаваніе на русскомъ и французскомъ яз. I. G. C. готовитъ учащихся къ полученію диплома Техника, Помощника Инженера и Инженера.

ECOLE DU GENIE CIVIL

находящагося подъ Покровительствомъ Французскаго Правительства:

Отдѣлы:

Механич., Электротехнич. Строительн. (на руск. и франц. яз.), Топограф., Коммерч., Иностр. яз. (на франц. яз.). Программа 1930 года высылается безплатно.

РУССКАЯ СРЕДНЯЯ ШКОЛА ВЪ ПАРИЖѢ

имени леди Лидіи Павловны Детердингъ.

(ГИМНАЗІЯ И РЕАЛЬНОЕ УЧИЛИЩЕ)

переведена въ новое помѣщеніе въ Parc des Princes.

6, BOUL. D'AUTEUIL, BOULOGNE s/SEINE

(Métro: Porte d'Auteuil ou Molitor. Tram.: N° N° 16, 23, 25).

XI УЧЕБНЫЙ ГОДЪ. Пріемъ во всѣ классы (двапригоговительныхъ, I - VIII) продолжается.

Директоръ В. П. Недачинъ, б. дир. Медвѣдниковской гимназіи въ Москвѣ.

ОБЩЕСТВО ВЗАИМНАГО КРЕДИТА „СОЮЗЪ"

CREDIT MUTUEL «UNION». 12, rue Blanche, Paris (9). Tél.: Trinité 45-77.

Пріемъ вкладовъ. — Текущіе счета. — Ссуды и учетъ векселей. — Производство всѣхъ банковскихъ операцій. — Покупка и продажа въ наиболѣе выгодныхъ условіяхъ выигрышныхъ билетовъ — Credit National, Ville de Paris и т. д.

Открыто ежедневно (кр. праздн.) отъ 10 до 4 ч. безъ перерыва.

ОТКРЫТА ПОДПИСКА

на единственный
иллюстрированный
военно-морской

НА 1931 ГОДЪ

въ зарубежьѣ
военный и
журналъ.

3-й годъ **„ЧАСОВОЙ"** изданія

Выходитъ каждаго 15 и 30 числа.

Органъ связи русскаго воинства за рубежомъ.

подъ редакціей В. В. Орѣхова и Евгенія Тарусскаго.

СОТРУДНИКИ И КОРРЕСПОНДЕНТЫ «ЧАСОВОГО» ВЪ 1929 и 1930 Г.Г.

Ген.-лейт. Адамовичъ, ген.-м. И. Г. Акулининъ, полк. А. Андреевъ, кап. 2 р. Б. Апрѣлевъ, ген. шт. полк. П. Г. Архангельскій (Ред. Военнаго Отдѣла), ген. шт. полк. К. Ахаткинъ, проф. ген.-лейт. Баіовъ, ген.-м. В. Барановъ, С. Болдыревъ, Г. Бенземанъ, Евгеній Вадимовъ, ген.-м. А. Н. Виноградскій, Игорь Воиновъ, гв. полк. Волкобрунъ I, А. А. Вонсяцкій, А. А. Гефтеръ, проф. ген.-м. Б. Геруа, лейт. франц. службы Луи Гишаръ, проф. ген.-лейт. Н. Н. Головинъ, ген.-лейт. Гребенщиковъ, засл. проф. ген.-лейт. А. Гулевичъ, ген.-отъ-кав. В. I. Гурко, ген.-отъ-инф. Ю. Даниловъ, проф. В. Даватцъ, ген.-шт. ген.-м. В. Н. Доманевскій, С. Ф. Ефремовъ, Г. И. Жуковскій-Волынскій, К. Зайцевъ, ст. лейт. Зернинъ, полк. Ю. Зубовъ, Вл. Изгой, ген.-м. Іоновъ, В. Иловайскій. кап. 2 р. Б. Карповъ, А. А. Керсновскій, ген.-лейт. Н. М. Киселевскій, подпол. Колосовъ, в.-адм. Н. Коломейцвъ, ген.-отъ-кав. П. Н. Красновъ, кап. 2 р. Крафтъ, кн. Ф. Косаткинъ-Ростовскій, М. Критскій, ст. лейт. Кубе, шт.-кап. Ларіоновъ, св. кн. А. П. Ливенъ, ген.-лейт. А. С. Лукомскій, кап. 2 р. А. Лукинъ, В. Левитскій, Иванъ Лукашъ, кап. 2 р. В. Меркушевъ, ген.-лейт. Е. К. Миллеръ, А. Л. Мищенко, к.-адм. Д. В. Никитинъ (Д. Фокагитовъ), ген.-лейт. Е. Ф. Новицкій, С. С. Ольденбургъ, В. В. Орѣховъ, полк. В. И. Петровъ, полк. Плесцовъ, ген.-м. С. Позднышевъ, В. В. Полянскій, кап. 1 р. В. Потемкинъ, полк. А. В. Потоцкій, худ. Пэмъ, В. фонъ-Рихтеръ, ген.-лейт. Ф. И. Ростовцевъ, Николай Рощинъ, Н. З. Рыбинскій, ген.-отъ-инф. А. Саранчовъ, к.-адм. М. И. Смирновъ, Н. Савичъ, ген.-лейт. К. Сычевъ, ген. шт. полк. Соколовскій, ген.-м. А. Спиридовичъ, Евгеній Тарусскій, полк. Топорковъ, С. К. Терещенко (Ред. Военно-Морского Отдѣла), к. 1 р. Д. Тыртовъ, Н. Туровѣровъ, к.-адм. кн. В. В. Трубецкой, кор. гард. Г. Усаровъ, ген.-отъ-инф. Флугъ, кап. 1 р. Федяевскій, К. Хартлигъ, гв. полк. Д. И. Ходневъ, ген.-л. И. А. Хольмсенъ, Н. Цуриковъ, Н. Н. Чебышевъ, ген.-отъ-кав. П. Н. Шатиловъ, Иванъ Шмелевъ, К. Шиттъ, шт--ротм. Шкляревскій, ген.-отъ-кав. И. Е. Эрдели, А. Эфесъ, А. Югорскій, ген.-м. М. Ярославцевъ, полк. П. Ясевичъ

Каждый подписчикъ, внесшій дополнительно 20 фр. получитъ въ теченіе года первыя серіи (24 открытки) великолѣпно во многихъ краскахъ исполненной художникомъ Робикэ коллекціи

«ФОРМЫ РОССІЙСКИХЪ ИМПЕРАТОРСКИХЪ АРМІИ И ФЛОТА»

(*Société des Editions Militaires*).

О безплатномъ приложеніи для годовыхъ подписчиковъ будетъ объявлено дополнительно

Подписная цѣна:

Во Франціи: на	3 м. — 15 фр.	**Заграницей:** на	3 м. — 20 фр.
„	6 м. — 30 фр.	„	6 м. — 40 фр.
„	12 м. — 60 фр.	„	12 м. — 80 фр.

«La Sentinelle», 29, rue du Colisée — Paris (8).

ЧАСОВОЙ

ИЛЛЮСТРИРОВАННЫЙ ВОЕННЫЙ И МОРСКОЙ ЖУРНАЛ-ПАМЯТКА

№ 44

Парижъ
30 Ноября
1930 г.

Органъ связи русскаго воинства за рубежомъ подъ редакціей В. В. ОРѢХОВА, ЕВГЕНІЯ ТАРУССКАГО и А. А. ВОНСЯЦКАГО

Отдѣлы: Военный — ген. шт. полковникъ П. Г. Архангельскій.
Военно-морской — С. К. Терещенко.

« La Sentinelle », 29, rue du Colisée, Paris (8e) ; Tél. : Elysées 07-55.
Bimensuelle. En France 3 frs. Заграницей 4 фр.

1920- -1930

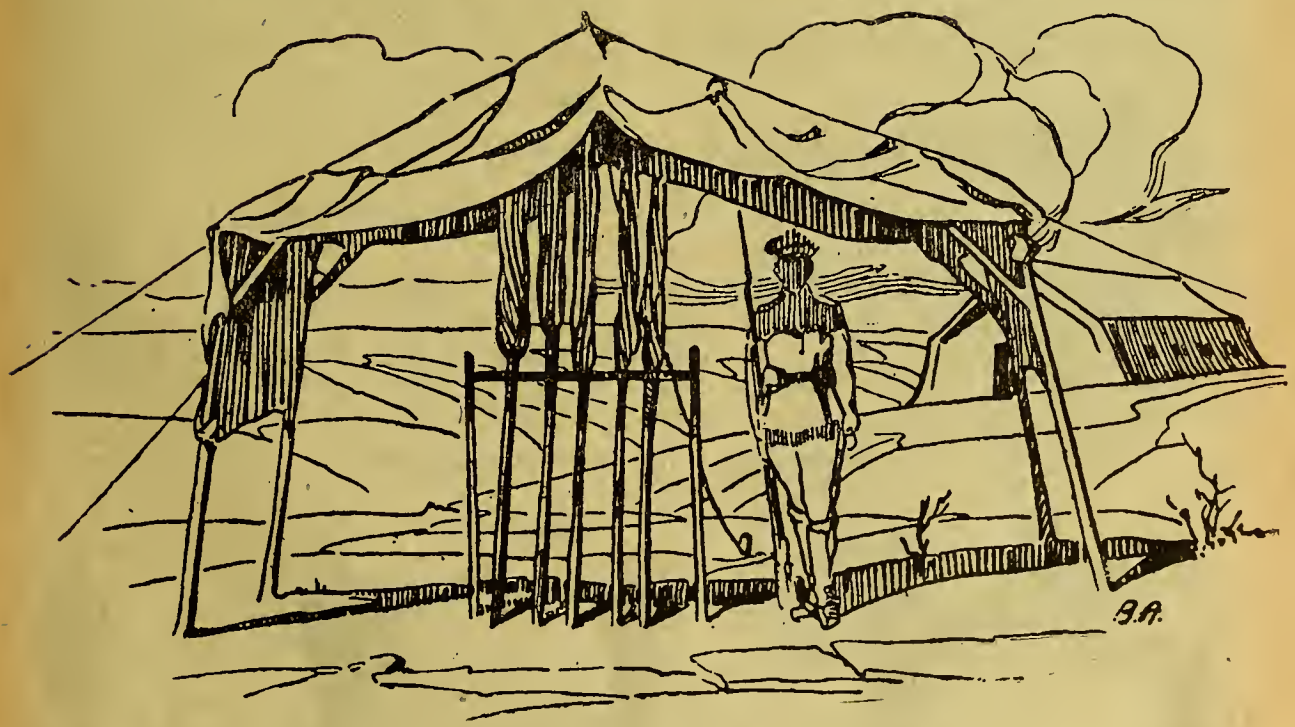

ОТКРЫТА ПОДПИСКА НА 1931 ГОДЪ

на единственный иллюстрированный военно-морской въ зарубежьѣ военный и журналъ.

3-й годъ **„ЧАСОВОЙ"** изданія

Выходитъ каждаго 15 и 30 числа.
Органъ связи русскаго воинства за рубежомъ.
подъ редакціей В. В. Орѣхова и Евгенія Тарусскаго.

СОТРУДНИКИ И КОРРЕСПОНДЕНТЫ «ЧАСОВОГО» ВЪ 1929 и 1930 Г.Г.

Ген.-лейт. Адамовичъ, ген.-м. И. Г. Акулининъ, полк. А. Андреевъ, кап. 2 р. Б. Апрѣлевъ, ген. шт. полк. П. Г. Архангельскій (Ред. Военнаго Отдѣла), ген. шт. полк. К. Ахаткинъ, проф. ген.-лейт. Баіовъ, ген.-м. В. Барановъ, С. Болдыревъ, Г. Бенземанъ, Евгеній Вадимовъ, ген.-м. А. Н. Виноградскій, Игорь Воиновъ, гв. полк. Волкобрунъ I, А. А. Вонсяцкій, А. А. Гефтеръ, проф. ген.-м. Б. Геруа, лейт. франц. службы Луи Гишаръ, проф. ген.-лейт. Н. Н. Головинъ, ген.-лейт. Гребенщиковъ, засл. проф. ген.-лейт. А. Гулевичъ, ген.-отъ-кав. В. I. Гурко, ген.-отъ-инф. Ю. Даниловъ, проф. В. Даватцъ, ген.-шт. ген.-м. В. Н. Доманевскій, С. Ф. Ефремовъ, Г. И. Жуковскій-Волынскій, К. Зайцевъ, ст. лейт. Зернинъ, полк. Ю. Зубовъ, Вл. Изгой, ген.-м. Іоновъ, В. Иловайскій. кап. 2 р. Б. Карповъ, А. А. Керсновскій, ген.-лейт. Н. М. Киселевскій, подпол. Колосовъ, в.-адм. Н. Коломейецвъ, ген.-отъ-кав. П. Н. Красновъ, кап. 2 р. Крафтъ, кн. Ф. Косаткинъ-Ростовскій, М. Критскій, ст. лейт. Кубе, шт.-кап. Ларіоновъ, св. кн. А. П. Ливенъ, ген.-лейт. А. С. Лукомскій, кап. 2 р. А. Лукинъ, В. Левитскій, Иванъ Лукашъ, кап. 2 р. В. Меркушевъ, ген.-лейт. Е. К. Миллеръ, А. Л. Мищенко, к.-адм. Д. В. Никитинъ (Д. Фокагитовъ), ген.-лейт. Е. Ф. Новицкій, С. С. Ольденбургъ, В. В. Орѣховъ, полк. В. И. Петровъ, полк. Плесцовъ, ген.-м. С. Позднышевъ, В. В. Полянскій, кап. 1 р. В. Потемкинъ, полк. А. В. Потоцкій, худ. Пэмъ, В. фонъ-Рихтеръ, ген.-лейт. Ф. И. Ростовцевъ, Николай Рощинъ, Н. З. Рыбинскій, ген.-отъ-инф. А. Саранчовъ, к.-адм. М. И. Смирновъ, Н. Савичъ, ген.-лейт. К. Сычевъ, ген. шт. полк. Соколовскій, ген.-м. А. Спиридовичъ, Евгеній Тарусскій, полк. Топорковъ, С. К. Терещенко (Ред. Военно-Морского Отдѣла), к. 1 р. Д. Тыртовъ, Н. Туровѣровъ, к.-адм. кн. В. В. Трубецкой, кор. гард. Г. Усаровъ, ген.-отъ-инф. Флугъ, кап. 1 р. Федяевскій, К. Хартлигъ, гв. полк. Д. И. Ходневъ, ген.-л. И. А. Хольмсенъ, Н. Цуриковъ, Н. Н. Чебышевъ, ген.-отъ-кав. П. Н. Шатиловъ, Иванъ Шмелевъ, К. Шиттъ, шт--ротм. Шкляревскій, ген.-отъ-кав. И. Е. Эрдели, А. Эфесъ, А. Югорскій, ген.-м. М. Ярославцевъ, полк. П. Ясевичъ

Каждый подписчикъ, внесшій дополнительно 20 фр. получитъ въ теченіе года первыя серіи (24 открытки) великолѣпно во многихъ краскахъ исполненной художникомъ Робикэ коллекціи

«ФОРМЫ РОССІЙСКИХЪ ИМПЕРАТОРСКИХЪ АРМІИ И ФЛОТА»

(*Société des Editions Militaires*).

О безплатномъ приложеніи для годовыхъ подписчиковъ читайте на страницѣ 30-й

Подписная цѣна:

Во Франціи: на 3 м. — 15 фр.		**Заграницей:** на 3 м. — 20 фр.	
„ 6 м. — 30 фр.		„ 6 м. — 40 фр.	
„ 12 м. — 60 фр.		„ 12 м. — 80 фр.	

«La Sentinelle», 29, rue du Colisée — Paris (8).

Русскій Обще-Воинскій Союзъ

СЪ 13-го по 19-ое НОЯБРЯ ПРЕДСѢДАТЕЛЕМЪ Р. О. В. С. ОТДАНЫ НИЖЕСЛѢДУЮЩІЯ РАСПОРЯЖЕНІЯ:

Г. Парижъ № 54 13 ноября 1930 года

Вслѣдствіе ходатайства Командира Донского Корпуса, разжалованный, распоряженіемъ Генерала Врангеля отъ 5-го ноября 1923 года за № 309, въ рядовые срокомъ на одинъ годъ — Донского Офицерскаго Резерва Хорунжій Настоящевъ, Сергѣй — **возстанавливается** въ чинѣ Хорунжаго.

Генералъ **Миллеръ.**
Генералъ-Лейтенантъ **Стоговъ.**

г. Парижъ. 14 ноября 1930 года.
№ 55

§ 1.

Состоящій въ моемъ распоряженіи Генеральнаго Штаба Генералъ-Лейтенантъ **Кусонскій** — съ 1-го наступающаго декабря **назначается** — Помощникомъ Начальника Канцеляріи Предсѣдателя Русскаго Обще-Воинскаго Союза.

§ 2.

Вслѣдствіе ходатайства Генералъ-Лейтенанта Витковскаго, **переводится** — Техническаго Баталіона 1-го Армейскаго Корпуса Полковникъ **Добровольскій** въ Корниловскій Ударный полкъ.

Генералъ **Миллеръ.**
Генералъ-Лейтенантъ **Стоговъ.**

г. Парижъ. 14 ноября 1930 года.
№ 56.

Къ наступающему 26 ноября, празднику Ордена Храбрыхъ, шлю всѣмъ Кавалерамъ Ордена Святого Великомученика и Побѣдоносца Георгія, Георгіевскаго Оружія, Георгіевскаго Креста и Медали мое сердечное поздравленіе и мои наилучшія пожеланія.

Генералъ **Миллеръ.**
Генералъ-Лейтенантъ **Стоговъ.**

Г. Парижъ № 58 19 ноября 1930 года.

Удаленный, на основаніи ст. 167 Устава Дисциплинарнаго, со службы Распоряженіемъ Генерала Врангеля 1923 года за № 75, Общества Офицеровъ Россійскаго Военно-Воздушнаго Флота Капитанъ Мрачковскій, Борисъ, по ходатайству Начальника IV-го Отдѣла Русскаго Обще-Воинскаго Союза, — опредѣляется въ службу, съ зачисленіемъ въ то же Общество.

Генералъ **Миллеръ.**
Генералъ-Лейтенантъ **Стоговъ.**

По соглашенію съ Редакціей лѣтописи «БѢЛОЕ ДѢЛО», идущей навстрѣчу широкому распространенію свѣдѣній о героической бѣлой борьбѣ, издательство журнала «Часовой» рѣшило дать въ настоящемъ году цѣнныя приложенія къ журналу (см. стр. 30).

НА ОБЛОЖКѢ: Часовой отъ Алексѣевскаго пѣхотнаго полка.

1920-1930

(10 ЛѢТЪ ТОМУ НАЗАДЪ)

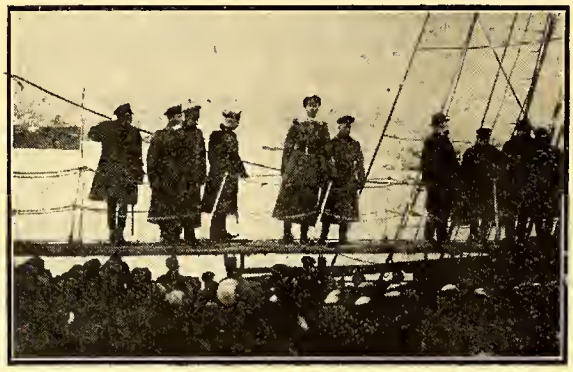

Генералъ Врангель со штабомъ на мостикѣ.

Въ два часа дня «Вальдекъ Руссо» снялся съ якоря, произведя салютъ въ 21 выстрѣлъ — послѣдній салютъ русскому флагу въ русскихъ водахъ... «Генералъ Корниловъ» отвѣтилъ...

... Посадка прошла блестяще. Войска съ баржъ были перегружены на «Россію». Корабли вышли въ море (на 126 судахъ вывезено было 145.693 человѣка, не считая судовыхъ командъ). За исключеніемъ погибшаго отъ шторма эскадреннаго миноносца «Живой», всѣ суда благополучно пришли въ Царьградъ.

Огромная тяжесть свалилась съ души. Невольно на нѣсколько мгновеній мысль оторвалась отъ горестнаго настоящаго, неизвѣстнаго будущаго. Господь помогъ исполнить долгъ. Да благословитъ Онъ нашъ путь въ неизвѣстность...

Я отдалъ приказъ идти въ Константинополь. «Генералъ Корниловъ» принялъ радіо:

«Генералу Врангелю отъ адмирала Дюмениля.

— Прощай, родина!..

Въ продолженіи семи мѣсяцевъ офицеры и солдаты Арміи Юга Россіи подъ Вашимъ командованіемъ дали блестящій примѣръ. Они сражались противъ въ десять разъ сильнѣйшаго врага, стремясь освободить Россію отъ постыдной тираніи. Борьба эта была черезъ-чуръ не равной и Вамъ пришлось покинуть Вашу родину, — я знаю съ какимъ горемъ. Но Вы имѣете удовлетвореніе въ сознаніи образцово проведенной эвакуаціи, которую французскій флотъ, Вамъ оказавшій отъ всего сердца содѣйствіе, счастливъ видѣть столь блестяще законченной. Ваше дѣло не будетъ безплоднымъ: населеніе Юга Россіи сумѣетъ сравнить Вашу справедливую и благожелательную власть съ мерзкимъ режимомъ совѣтовъ. Вы тѣмъ самымъ окажете содѣйствіе прозрѣнію и возрожденію Вашей страны. Горячо желаю, что бы это произошло въ скоромъ времени.

Неизмѣнный другъ Русской Арміи адмиралъ Дюмениль, въ Крыму, въ 1920 году.

Адмиралъ, офицеры и матросы французскаго флота низко склоняются передъ генераломъ Врангелемъ, отдавая дань его доблести».

Вскорѣ было принято другое радіо изъ Севастополя въ Москву, съ требованіемъ выслать срочно «отвѣтственныхъ работниковъ, та. к. таковыхъ въ Крыму не осталось». Блестящая аттестація генералу Климовичу.

Спустилась ночь. Въ темномъ небѣ ярко блистали звѣзды, искрилось море. Тускнѣли и замирали одиночные огни родного берега. Вотъ потухъ послѣдній... Прощай, Родина!

(Записки генерала Врангеля).

«АРМІЯ И ФЛОТЪ»
ВОЕННЫЙ СПРАВОЧНИКЪ Ц. 12 ФР., ЗАГР. 15.

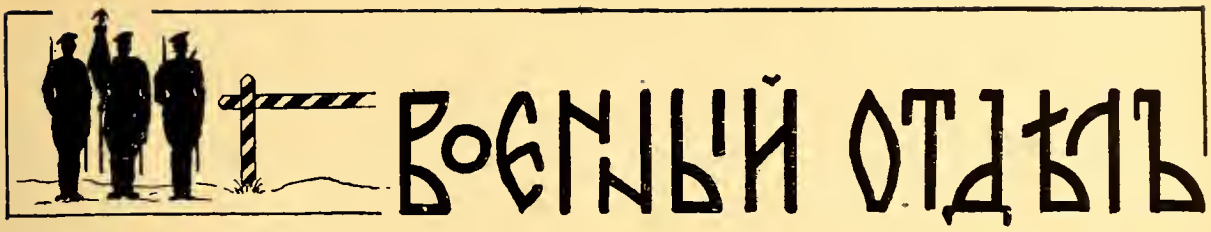

Ген. отъ кав. В. І. Гурко.

Вліяніе Міровой Войны и вѣроятнаго будущаго на вопросы военно-инженерной обороны

Трудно поддается исчисленію число вопросовъ, поднятыхъ Міровой Войной — поднятыхъ и оставшихся пока безъ достаточно обоснованнаго отвѣта. Среди нихъ далеко не послѣднее мѣсто по трудности своего разрѣшенія занимаетъ вопросъ о военно-инженерной подготовкѣ страны на случай возможнаго — хотя въ **ближайшемъ** будущемъ мало вѣроятнаго — возникновенія новой вооруженной борьбы народовъ на сухопутьи. Вопросъ этотъ уже поднятъ на столбцахъ «Часового» — попытаюсь вложить свою долю въ дѣло его освѣщенія, б. м. облегченія его разрѣшенія, намѣтивъ пути таковаго.

Среди множества причинъ, затрудняющихъ разрѣшеніе этого вопроса, едва-ли не главныя — слѣдующія двѣ: первая, что минувшая война — несмотря, что она затянулась много дольше всякихъ предположеній — не дала сколько нибудь исчерпывающаго примѣра, ни раціональнаго использованія крѣпости, въ смыслѣ ея главнаго назначенія — продолжительнаго задержанія у стѣнъ ея превосходнаго числомъ наступающаго, — ни правильнаго развитія осады при наличіи достаточныхъ и технически современныхъ средствъ и силъ. Вторая причина, что война началась въ такой періодъ, когда изъ двухъ элементовъ борющихся въ осадной войнѣ, т. е. артиллеріи и фортификаціи, при томъ борющихся не только при развитіи военныхъ операцій подъ стѣнами крѣпости, о и въ годы глубокаго мира — первая въ значительной мѣрѣ опередила вторую въ своемъ развитіи*). Б. м. такое положеніе вещей и впредь на нѣкоторое время останется въ силѣ. Въ такомъ случаѣ, военно-инженерное искусство вынуждено будетъ искать уравновѣшенія шансовъ борьбы не столько въ силѣ сопротивленія своихъ построекъ отъ артиллерійскаго огня, какъ въ самомъ способѣ ихъ примѣненія и новаго начертанія. Для подтвержденія сего достаточно вспомнить, что крѣпости Бельгіи сооруженныя по системѣ прославленнаго Бріальмона, по существу были лишь комбинаціей неподвижныхъ бронированныхъ батарей, мало уязвимыхъ для современной — по времени ихъ возведенія — артиллеріи; батарей, предназначенныхъ для дальняго артиллерійскаго огня съ плохой огневой связью, и лишенныхъ ближней пѣхотной обороны. Да и къ слову сказать, было-бы противоестественно, чтобы въ маленькой странѣ, безъ серіознаго военнаго прошлаго, могъ-бы появиться воен.-инженерный геній. Это столь-же мало вѣроятно, какъ, чтобы Пушкинъ появился-бы, скажемъ, въ Черногоріи; Наполеонъ въ Даніи; Ньютонъ въ Швейцаріи. Лишь большому кораблю большое плаваніе.

Вспомнимъ вялость обороны Перемышля, хотя его гарнизонъ былъ многочисленнѣе и матеріально сильнѣе войскъ обложенія, — и военную (обученіе) и моральную слабость послѣднихъ, составленныхъ исключительно изъ третьеочередныхъ и ополченческихъ частей. Наконецъ вспомнимъ малую современность нашихъ крѣпостей Новогеоргіевска, Брестъ - Литовска — четверть вѣка въ нихъ не было сдѣлано никакихъ усовершенствованій; полузаконченность Ковно и Гродно, наспѣхъ примѣнившихъ землю и дерево, взамѣнъ бетона и стали; плохой составъ ихъ случайныхъ, частью ополченскихъ гарнизоовъ, при чемъ ополченцы считали, что они призваны подъ знамена исключительно для службы и работъ въ тылу; наконецъ, last not least. угнетенное состояніе всѣхъ этихъ гарнизоновъ, вслѣдствіе нашихъ недавнихъ неудачъ, едва-ли не наибольшихъ по моральнымъ послѣдствіямъ за всѣ безъ малаго три года войны. Вспомнимъ примѣры положительные: Верденъ, Осовецъ, Ивангородъ. Они послужили лишь той притягательной силой, которая неизмѣнно дѣйствуетъ при наличіи двухъ группъ вооруженныхъ противниковъ, если хоть одна изъ нихъ сохранила свободу передвиженія. Но притянувъ къ себѣ живую силу врага, этимъ крѣпостямъ довелось сыграть роль лишь болѣе сильной укрѣпленной позиціи, имѣя защитниками войска морально не приниженныя и, что еще важнѣе, не терявшія связь съ остальной арміей.

Но сколь ни бѣдны примѣры военныхъ дѣйствій минувшей войны, связанные съ крѣпостями, все-же на основаніи ихъ приходится рѣшать — а въ нѣкоторыхъ странахъ по причинамъ, казавшимся не терпящимъ отлагательства, уже рѣшенъ — вопросъ инженерной подготовки страны.

Но существуетъ еще одинъ вопросъ, который еще болѣе осложняетъ раціональное разрѣшеніе раз бираемаго основного вопроса: на какой системѣ организаціи вооруженныхъ силъ остановятся военные авторитеты, какъ въ своей странѣ, такъ и въ сосѣднихъ странахъ? Далеко не безразлично при проэктированіи в.-инженерной подготовки страны знать будутъ-ли ея военно-инженерныя сооруженія —

будь то линейныя или сомкнутыя — защищаться и подвергаться нападенію современныхъ «полчищъ» или сравнительно малочисленныхъ профессіональныхъ армій*).

Такимъ образомъ, указанныя мною причины: бѣдность характерныхъ для крѣпостной войны военно-историческихъ эпизодовъ М. Войны и временное неравенство борющихся въ этихъ случаяхъ элементовъ съ преобладаніемъ элемента активнаго, заставляетъ искать разрѣшенія разсматриваемаго вопроса не на основаніи конкретныхъ положеній прошлаго, а опираясь на умозрительныя предположенія и выводы. При этомъ слѣдующая предпосылка, а именно какого рода или какой системы армія будетъ защищать или атаковывать — будь то съ налета или правильной осадой, — въ свою очередь не можетъ не вліять на систему, вложенную въ основу в.-инженерной обороны, какъ въ теоріи, такъ и на практикѣ. Такихъ послѣднихъ системъ можно придумать множество, но двумя полюсами этихъ системъ явятся: старая вѣками испытанная система сомкнутыхъ в.-инженерныхъ сооруженій — сомкнутыхъ не столько въ смыслѣ сплошной ограды того или иного типа, какъ въ смыслѣ тѣсной огневой связи — и, получившая широкое примѣненіе въ минувшую войну, система сплошныхъ укрѣпленныхъ полосъ.

Естественно, что соорудить непрерывную укрѣпленную полосу, для обороны таковой самой идеальной, малочисленной профессіональной арміи, было-бы равносильно, или распыленію такой арміи, или оставленію значитльныхъ участковъ такой полосы безъ живой силы, ее обороняющей. Тѣ-же сооруженія, имѣя противникомъ сравнительно малочисленную, но надлежаще технически снабженную, при томъ быстро мобилизуемую и подвижную, не говоря уже талантливо направляемую армію, рискуютъ быть, безъ большой потери времени, съ налета, прорванными, тѣмъ болѣе, если они будутъ имѣть защитниками наспѣхъ обученныя, мало втянутыя и поверхностно дисциплинированныя войска. Съ другой стороны, сооруженіе небольшого числа крупныхъ сооруженій для обороны границы, имѣя противникомъ наступающій вооруженный народъ, можетъ привести къ тому, что часть этихъ народныхъ полчищъ нейтрализируетъ вліяніе крѣпостей, тогда какъ другая ихъ часть просочится въ глубь страны. Если эта страна выставила такое-же полчище, то дальнѣйшее развитіе военныхъ дѣйствй лишь тогда не рискуетъ превратиться въ позиціонную войну, когда хоть на одной сторонѣ окажется высоко талантливый вождь. Но и талантливый вождь можетъ оказаться вынужденнымъ приковать свои войска къ траншеямъ, если наступившій недостатокъ матеріальныхъ средствъ лишитъ его возможности проявить инициативу. За примѣромъ намъ ходить не далеко. Но таланты вождей окажутъ еще большее вліяніе на ходъ военныхъ дѣйствій, если средства и способы обороны, по самому существу принятой системы будутъ различны.

Дабы не вдаваться въ подробности этого сложнаго вопроса, т. к. это вышло бы далеко за рамки газетной статьи, ограничусь слѣдующимъ. Для всякаго, кто не принадлежитъ къ числу безусловныхъ приверженцевъ массовыхъ армій, иначе говоря, для человѣка, подходящаго къ вопросу безъ предвзятой мысли, явится не подлежащимъ оспариванію, что выдающійся военный талантъ найдетъ болѣе благодарное поле дѣятельности, стоя во главѣ менѣе многочисленной арміи, но лучше обученной и воспитанной, полнѣе снабженной (полное снабженіе многомилліонной арміи при нынѣшнемъ развитіи техники по соображеніямъ финансовымъ, едва-ли возможно), нежели руководя дѣйствіями тяжеловѣсныхъ полчищъ.

Но есть еще одно обстоятельство, которое осложняетъ и затрудняетъ раціональное разрѣшеніе вопорса в.-инженерной подготовки обороны страны — это трудно поддающееся опредѣленіе роли авіаціи въ дѣлѣ нападенія и защиты, какъ укрѣпленнаго плацдарма, такъ и участка укрѣпленной полосы. Минувшая война не даетъ достаточно фактическаго матеріала для нарисованія картины воздушнаго боя будущаго. Сіе тѣмъ менѣе, что пока особенно интенсивно развивается сама авіація, т. е. элементъ нападенія въ воздушномъ бою. Это неминуемо со временемъ вызоветъ развитіе и совершенствованіе элемента защиты и трудно предвидѣть, къ какимъ результатамъ приведетъ изобрѣтательность человѣческаго ума въ этомъ состязаніи. Равно находится лишь въ стадіи развитія теорія, тѣмъ болѣе практиак, и то лишь учебная, тактическаго и стратегическаго примѣненія крупныхъ авіаціонныхъ силъ. Все это не даетъ намъ возможности предсказать, чему на войнѣ даетъ преимущество примѣненіе авіаціи — при отсутствіи слишкомъ большого неравенства матеріальныхъ силъ — нападенію или оборонѣ. Но въ отношеніи одной области воздушнаго боя грядущаго прошлая война даетъ достаточно данныхъ для сужденія. А именно, что военно-моральная цѣнность каждаго отдѣльнаго летчика - воина имѣетъ огромное значеніе въ мѣрѣ успѣшнаго использованія, этого, по поверхностному взгляду, архимеханическаго способа вооруженной борьбы.

Выводъ изъ всего этого не утѣшительный для быстраго и правильнаго разрѣшенія вопроса в.-инженерной подготовки обороны страны, въ особенности, если исходитъ изъ предположенія, что инициатива вооруженной борьбы можетъ изойти только извнѣ страны.

Если признать правильность этого вывода, то логическое слѣдствіе его, это необходимость — пока нѣтъ на лицо достаточнаго боевого пыта — теоре-

*) Еще ранѣе появленія капитальнаго труда талантливаго автора «Полчищъ» А. В. Геруа, я писалъ, что нѣмцы, въ свое время искренно признавшіе, что Версальскій договоръ навязалъ имъ систему организаціи вооруж. силъ, лишающую страну всякой серіозной обороны, наврядъ ли ее отбросятъ, когда получатъ свободу дѣйствія въ этой области государственнаго сторительства.

тически разработать всѣ «за» и «противъ» обѣихъ системъ в.-инженернаго усиленія границъ, какъ въ ихъ чистомъ видѣ, такъ и въ комбинированномъ, въ зависимости отъ условій топографическихъ, географическхъ, матеріальныхъ, политическихъ, моральныхъ. Въ этой работѣ большую помощь окажутъ какъ единоличные труды*), такъ и коллективные — послѣдніе въ видѣ военныхъ игръ съ разнообразными заданіями. Надо полагать, что такія военныя игры ведутся въ Генеральныхъ Штабахъ крупныхъ вооруженныхъ силъ. Намъ, къ сожалѣнію, нынѣ онѣ не доступны въ сколько нибудь крупномъ объемѣ. Но это не мѣшаетъ намъ изучать и критически относиться къ тому, что дѣлаютъ другіе — поскольку доступно съ такими работами знакомиться.

Но и нынѣ можно утверждать, что примѣненіе непрерывныхъ укрѣпленныхъ сооруженій является «ставкой на бездарность», во всякомъ случаѣ на посредственность. Сіе уже по тому одному, что это какъ-бы заранѣе, если не предрѣшаетъ то само по се бѣ способствуетъ (приглашаетъ), къ веденію военныхъ операцій въ условіяхъ бездарной позиціонной войны. Всякое возведеніе укрѣпленій предрѣшаетъ необходимость, скажу неизбѣжность, ихъ занятія. При системѣ укрѣпленныхъ полосъ, таковые впитаютъ въ себя значительную долю вооруженныхъ силъ и тѣмъ, въ лучшемъ случаѣ временно скуютъ свободу ихъ продвиженія, сосредоточенія и парализуютъ творческую силу вождей — и то и другое зародыши вѣроятныхъ грядущихъ неудачъ.

В. Гурко.

*) Къ такимъ можно отнести капитальный трудъ Ген. Лейт. Ал. Влад. Шварца, появившійся тому назадъ года три, къ сожалѣнію, на испанскомъ языкѣ, въ Буэносъ-Айресѣ.

Военно-химическое дѣло

3 марта 1930 года, въ Англійскомъ Парламентѣ, Сэръ В. Эджъ запросилъ Министра Иностранныхъ Дѣл: какія націи приняли протоколъ воспрещающій химическіе и бактеріологическіе методы войны; какія націи выразили желаніе принять означенный протоколъ и какія націи продолжаютъ свои научныя изысканія въ этомъ направленіи или снабжаютъ свои войска соотвѣтствующими предметами, дабы употреблять подобные методы войны, какъ наступательное оружіе? Министръ г. Гендерсонъ отвѣтилъ:

«Слѣдующія страны окончательно ратифицировали или приняли Конвенцію: Австралія, Австрія, Бельгія, Канада, Китай, Египетъ, Финляндія, Франція, Германія, Индія, Италія, Либерія, Новая Зеландія, Персія, Польша, Румынія, Южная Африка, Испанія, Турція, Совѣтская Россія, Англія и Сѣверная Ирландія, Венецуэла и Югославія. Слѣдующія государства подписали конвенцію, но не ратифицировали: Абиссинія, Бразилія, Болгарія, Чили, Чехословакія, Данія, Эстонія, Греція, Японія, Латвія, Литва, Люксембургъ, Нидерланды, Никарагуа, Норвегія, Португалія, Сальвадоръ, Сіамъ, Швеція, Швейцарія, Соединенные Штаты Сѣверной Америки, Уругвай. Я понялъ, что Данія, Нидерланды и Португалія ратифицируютъ скоро. Что-же касается послѣдней части вопроса, хотя это невозможно сказать точно объ активности иностранныхъ націй, въ этомъ направленіи, однако я знаю, что многія націи продолжаютъ научную работу.

Военный министръ (г. Шоу) письменно отвѣтилъ члену палаты г. Эджу, что научныя изысканія по защитѣ отъ химическихъ газовъ продолжаются какъ въ Портонѣ, такъ и въ Суттонъ Окѣ (15.2.30).

Въ Германіи, нынѣшнимъ лѣтомъ, въ городѣ Кайзерлаутернъ (Баварія) были произведены атаки на городъ химическими газовыми бомбами съ цѣлью испытанія различныхъ возможностей по защитѣ города. Всѣ наиболѣе новѣйшія газовыя маски и оживляющія средства были примѣнены къ дѣлу, въ то время какъ аэропланы сбрасывали бомбы въ предположеніи, что онѣ содержатъ различныхъ качествъ токсическіе газы. Опыты заняли три часа времени и заключились фактической газовой атакой съ сбрасываніемъ бомбъ, наполненныхъ раздражающими военными газами. На опытахъ присутствовли не только баварскіе военные авторитеты, но также были по приказанію германскаго военнаго министерства эксперты-химики изъ Берлина и Гамбурга (30,8. 30).

М. К.

Ген. отъ-инфан. Ю. Н. Даниловъ
автора статей
«Бесѣды о войнѣ и мирѣ».

Оборона Бельгіи

Въ печати появились свѣдѣнія о томъ, что бельгійское правительство приступаетъ къ осуществленію обширной программы по обезпеченію военной безопасности. Повидимому, парламенту будетъ предложено санкціонировать заключеніе займа въ одинъ милліардъ франковъ на покрытіе расходовъ по оборонѣ., Но уже теперь заканчиваются активнымъ темпомъ работы по укрѣпленію Льежа и въ ближайшее же время будетъ приступлено къ такимъ-же работамъ въ Намюрѣ. На очереди стоитъ также вопросъ о военномъ переоборудованіи Антверпена и Лимбурга въ предвидѣніи возможнаго наступленія непріятеля съ сѣвера.

Опредѣлилась и неотложная необходимость въ пріобрѣтеніи усовершенствованнаго военнаго матерьяла. Генеральный штабъ уже свыше 2 лѣтъ требуетъ для пѣхоты ружей-митральезъ, были произведены спеціальные конкурсы, установившіе преимущество французскаго образца. За отсутствіемъ кредитовъ, заказы были, однако, задержаны и только теперь будетъ приступлено къ ихъ распредѣленію.

Выяснилась необходимость пріобрѣтенія также и противо-аэропланной артиллеріи, танковъ и авіобоевиковъ, но практическія рѣшенія въ этой области держатся военнымъ вѣдомствомъ въ секретѣ., Однако, во французской печати появилось оффиціозное сообщеніе, достаточно ярко освѣщающее планы бельгійской военной обороны. «Можно утверждать, что примѣръ Франціи, усиливающей оборону своей территоріи, для лучшаго отраженія всякаго риска, создалъ для Бельгіи моральную обязанность, которую она не преминетъ выполнить — дополнить общія мѣры обороны, организовать передовыя позиціи для отраженія перваго удара, чтобы избѣжать повторенія катастрофы 1914 года».

Это сообщеніе необходимо дополнить данными, появившимися въ американской прессѣ по поводу тревоги, вызванной въ Голландіи бельгийскими ж. д. работами. Помимо сооруженія новыхъ 4 линій желѣзныхъ дорогъ на участкѣ Антверпенъ-Эссхенъ, соединяющемъ Бельгію съ Голландіей, начата прокладка полотна и вдоль границы между Антверпеномъ и Лохельномъ, Антверпеномъ и Эккеренъ. Столь же важныя работы ведутся на каналѣ между Антверпеномъ и Льежемъ, и голландскія газеты объясняютъ эту активность военными планами Бельгіи.

Начало великой войны

Операціи 1-го армейскаго корпуса въ августѣ 1914 года.

БОИ ПОДЪ СОЛЬДАУ*)

(Воспоминанія)

Уже начало свѣтать, когда вернулись развѣдчики, которые привезли приказаніе итти въ деревню Польнишъ-Закрау на присоединеніе къ полку. Мы тронулись въ путь и пройдя верстъ восемь подошли къ этой деревушкѣ. Полкъ уже былъ тамъ, солдаты съ увлеченіемъ варили въ своихъ котелкахъ гусей, по воздуху леталъ пухъ и раздавалось гоготанье испуганныхъ птицъ. Отдохнувъ немного, двинулись дальше, перейдя въ бродъ небольшую рѣчку. Шли, выславъ походное охраненіе, справа слышны были артиллерійскіе выстрѣлы и иногда вѣтерокъ доносилъ звуки ружейной перестрѣлки, это наши сосѣди вели бой на подступахъ къ Сольдау.

Вскорѣ намъ открылся и самый городъ съ его высокой киркой и остроконечными крышами домовъ. Со стороны вокзала слышались тревожные гудки паровозовъ и глухіе взрывы, это уходили послѣдніе поѣздные составы и взрывались стрѣлки и пути.

Когда мы подошли къ окраинѣ города, онъ уже былъ занятъ нашими сосѣдями. Мы проходили по чистымъ улицамъ, мимо домиковъ съ палисадниками, въ которыхъ въ изобиліи были посажены цвѣты. Если бы не полное отсутствіе жителей, — никто бы не сказалъ, что надъ городомъ только что пронеслась военная гроза, такъ тихъ и привѣтливъ былъ его видъ. Вышли на площадь, гдѣ помѣщалась ратуша. Довольно большая площадь вся была покрыта переносными бараками и палатками со всевозможными товарами, — въ городѣ была ярмарка, такъ трагически прервавшаяся. Части построились на площади, начальникъ дивизіи поздравилъ со взятіемъ перваго нѣмецкаго города. Составили ружья въ козлы и солдаты жадными глазами смотрѣли на окружающія ихъ богатства, видно было, что имъ неимовѣрныхъ трудовъ стоитъ сдержать желаніе, чѣмъ нибудь попользоваться.

Вдругъ изъ рядовъ выскочилъ небольшого роста солдатъ и съ какимъ то молодецкимъ отчаяніемъ ударилъ прикладомъ винтовки въ зеркальную витрину магазина. Послышался звонъ разбиваемаго стекла, посыпались осколки и солдатъ скрылся въ витринѣ. Это послужило какъ бы сигналомъ, всѣ бросились разбивать бараки и лавки, большинство хватало первое, что попадало подъ руку, будь это штука сукна, дамское бѣлье или платье. Командиры тотчасъ же приказали прекратить безпорядокъ и строить части, раздались звуки сигналовъ. Когда роты были вновь выстроены, то они представляли смѣшную и грустную картину. Солдаты до отказу были нагружены всякими вещами и почти у каждаго въ зубахъ дымилась сигара, которыхъ на ярмаркѣ было найдено огромное количество. Приказано было части вывести изъ города и расположить по окрестнымъ деревнямъ. Моей ротѣ досталось прекрасная деревушка, офицеры расположились въ

*) Продолженіе. См. № 43.

лучшемъ домѣ въ нѣсколько комнатъ, вся обстановка была на мѣстѣ и все блестѣло чистотой.

Деньщики сейчасъ же съ ожесточеннымъ видомъ, начали стряпать на кухнѣ, гдѣ сохранилась вся посуда, и черезъ нѣкоторое время мы сѣли въ столовой за прекрасный ужинъ, въ которомъ главную роль игралъ гусь во всѣхъ видахъ, нашлась и пара бутылокъ вина, такъ что пиръ вышелъ на славу.

Выступленіе было назначено на другой день, намъ предстояла пріятная перспектива хорошо выспаться.

Вечеромъ я вышелъ подышать свѣжимъ воздухомъ, повсюду горѣли небольшіе костры, на огонь были подвѣшены котелки, въ которыхъ солдаты варили себѣ ужинъ. Меня привлекла фигура одного солдата, который озабоченно открывалъ штыкомъ большую банку съ консервированными персиками, рядомъ съ нимъ въ котелкѣ видѣнъ былъ уже сварившійся гусь. Я всталъ въ тѣни и смотрѣлъ, что онъ будетъ дѣлать. Открывъ банку, онъ понюхалъ ее, посмотрѣлъ и нѣкоторое время былъ въ нерѣшительности, а затѣмъ высыпалъ все въ свой котелокъ и снова сталъ варить. Когда варево закипѣло, онъ снялъ его съ огня, вынулъ изъ вещевого мѣшка огромную краюху хлѣба, изъ за голенища ложку, все это аккуратно разложилъ на землѣ, примостился поудобнѣе, перекрестился и началъ за обѣ щеки уплетать свое импровизированное блюдо. Лицо его выражало полное наслажденіе, онъ сопѣлъ и причмокивалъ отъ удовольствія...

— Что, братъ, вкусно, — спросилъ я его.

— Дюже скусно, ваше благородіе, — отвѣтилъ онъ, — только не пойму, почему картошка у него такая сладкая»...

На другой день, раннимъ утромъ, колонны вновь вытянулись по шоссе и тронулись въ путь. Солдаты частью побросали, частью попрятали все захваченное наканунѣ и роты вновь приняли стройный, обычный для глаза видъ.

Я шелъ съ полуротой въ авангардѣ на случай, если по дорогѣ попадутся разрушенные мосты, тутъ же ѣхалъ командиръ полка со штабомъ.

Не успѣли мы вытянуться изъ деревни, какъ тамъ вспыхнулъ стогъ сѣна, затѣмъ дальше загорѣлось еще что-то и такъ, въ дальнѣйшемъ, движеніе нашихъ колоннъ обозначилось двумя рядами дымовъ. Поджигали нѣмцы, гдѣ то прятавшіеся, но насколько мнѣ извѣстно, ни одного изъ нихъ поймать не удалось.

Впереди насъ разсыпались дозоры, освѣщавшіе мѣстность, противника нигдѣ не было видно. Молодой поручикъ, начальникъ пулеметной команды, ѣхавшій рядомъ со мной, жаловался:

— Развѣ это война, это какіе-то маневры, вотъ увидите, что черезъ три недѣли мы будемъ торжественно входить въ Берлинъ, а тамъ и войнѣ конецъ... Нѣтъ, напрасно нѣмцы полѣзли противъ насъ, не сдобровать имъ»...»

Я не раздѣлялъ его радужныхъ мечтаній, какое то предчувствіе давило мнѣ грудь, но не хотѣлось его разочаровывать и я молчалъ.

Къ полудню сдѣлали большой привалъ и я получилъ приказаніе возвращаться обратно въ Сольдау, гдѣ мнѣ предписывалось получить распоряженіе изъ штаба корпуса. Обидно было уходить назадъ, казалось, что самое интересное разыграется безъ меня, но раздумывать не приходилось. Я собралъ роту и пошелъ обратно. Къ вечеру вернулся въ Сольдау и получилъ приказаніе исправить мостъ черезъ рѣчку того же наименованія, за восточной окраиной города.

Перевелъ туда роту, размѣстилъ ее бивакомъ около моста на лугу и вновь поѣхалъ въ штабъ корпуса. Онъ размѣстился въ казармахъ нѣмецкаго кавалерійскаго полка. На плацу, посреди казармъ, стояло нѣсколько брошенныхъ нѣмцами автомобилей и много мотоциклетокъ. Въ штабѣ корпуса царила обычная въ такихъ случаяхъ суета, пробѣгали офицеры и ординарцы, но тревоги не было видно, казалось, что все благополучно и идетъ такъ, какъ этого ожидало начальство.

Побродивъ по казармамъ, я зашелъ въ офицерское собраніе, тамъ все было въ полномъ порядкѣ, по стѣнамъ висѣли портреты и фотографическія группы офицеровъ и на каминѣ стояли прекрасные часы съ надписью, — призъ на скачкахъ офицеровъ полка. Бросался въ глаза прекрасно исполненный, огромный портретъ Вильгельма.

Весь слѣдующій день проработали мы надъ починкой моста, онъ былъ на двухъ каменныхъ устояхъ, сажень тридцать длины. Нѣмцы не успѣли его какъ слѣдуетъ разрушить и только взорвали настилку, такъ что къ вечеру онъ уже былъ готовъ и въ городъ начали переходить многочисленные обозы, расположенные до того за рѣкой. Это показывало, что наше наступленіе продолжается. Днемъ надъ нами пролетали нѣмецкіе таубе, всѣ начинали стрѣлять по нимъ изъ винтовокъ, но, конечно, безъ всякаго результата.

Помню, одинъ изъ аэроплановъ пролеталъ особенно низко, проѣзжавшій въ это вермя обозникъ на интендантской парной повозкѣ, бородатый мужикъ, видимо запасный, въ порывѣ увлеченія схватилъ карабинъ, тщательно прицѣлился, продолжая сидѣть на козлахъ и бросивъ возжи, и выстрѣлилъ... Лошади, испугавшись, рванулись и понесли, неудачный стрѣлокъ потерялъ равновѣсіе и покатился на землю.

Весь день слышна была отдаленная канонада, но никакихъ свѣдѣній мы не имѣли. На слѣдующій день меня послали для починки мостовъ верстахъ въ десяти въ верхъ по теченію. Исправивъ все, что было нужно, я вернулся къ вечеру на старое мѣсто. Канонада приближалась и даже были слышны отдѣльные орудійные выстрѣлы. Все время пролетали нѣмецкіе аэропланы, какъ будто что-то высматривающіе.

На другой день, это было 14 августа стараго стиля, мною было получено приказаніе начать укрѣплять западную окраину города. Стрѣльба была

слышна уже совсѣмъ близко и когда я началъ работать, показались наши отходящія цѣпи, надъ ними бѣлыми облачками вспыхивали разрывы нѣмецкихъ шрапнелей. Стало ясно, что произошло что то серьезное и наши отходятъ. Вскорѣ нѣмцы начали обстрѣливать окраину города, гдѣ мы работали, видимо нащупывая наши батареи. Стрѣляли тяжелыми снарядами, «чемоданами» — какъ ихъ тотчасъ же прозвали солдаты, внѣшній эффектъ ихъ былъ большой, при разрывѣ они подымали огромные фонтаны земли и все окутывалось чернымъ дымомъ.

Гдѣ-то слѣва безпрерывно стрѣляла наша легкая батарея и, по сравненію съ этими чудовищами, она казалась тявкающей собаченкой. Наши цѣпи все приближались къ городу, но нѣмцевъ еще не было видно. Около полудня подошелъ одинъ изъ стрѣлковыхъ полковъ, видимо вновь прибывшій на подкрѣпленіе, лихо развернулся и пошелъ въ наступленіе. Наступалъ онъ, какъ на ученіи, видно было, какъ перебѣгали цѣпи, залегали, вновь подымались и бѣжали впередъ, за ними двигались ротныя поддержки и резервы.

Саперъ.

(Окончаніе слѣдуетъ).

Военная хроника

СССР. 43-я стр. дивизія переброшена изъ Петрогр. воен. округа въ Бѣлоруссію. По слухамъ, предполагается увеличеніе численности войскъ конвойной стражи, составляющихъ нынѣ 2 дивизіи (1-ая — Москва-Питеръ, 2-ая — Украина), свыше 20 отдѣльныхъ батальоновъ и рядъ болѣе мелкихъ частей — ротъ и взводовъ. Конвойная стража, какъ и войска особаго назначенія (ОГПУ), не входятъ въ общую организацію Кр. Арміи, а подчиняются штабу войскъ конвойн. стражи. В. К. С.) въ Москвѣ. Въ Москвѣ же расположенъ 1-йконвойный полкъ. Конвойныя части несутъ внѣшнюю охрану мѣстъ заключенія и судебныхъ зданій, кромѣ того, въ ихъ обязанности входитъ конвоированье арестованныхъ, сопровожденіе поѣздовъ съ высылаемыми и т. д. Стрѣлковую и строевую подготовку получаютъ на общихъ, съ Кр. Арміей основаніяхъ.

Подпишитесь на «ЧАСОВОЙ» на годъ и Вы получите, кромѣ журнала, книгъ, стоимостью приблизительно на 100 ФРАНКОВЪ (см. стр. 30-ую).

УЧЕНІЕ О ПѢХОТНОМЪ ОРУЖІИ

Полковникъ Пятницкій.

Цѣна 20 франковъ.

Историческія мелочи

МУНДИРЪ ИМПЕРАТРИЦЫ ЕКАТЕРИНЫ II-й

Въ статьѣ Б. Геруа «Двѣсти лѣтъ» («Часовой» № 39) допущена нѣкоторая неточность: 28-го іюня 1762 г. при походѣ гвардейскихъ полковъ на Ораніенбаумъ, Имп. Екатерина II была въ мундирѣ не л. гв. Измайловскаго, а **л. гв. Семеновскаго полка.** Александръ Ѳедоровичъ Талызинъ, которому принадлежалъ этотъ, ставшій историческимъ, мундиръ, началъ свою службу въ 1749 г. солдатомъ Семеновскаго полка. 2-го августа 1762 г., онъ былъ произведенъ въ поручики, а 30-го августа того же года пожалованъ камеръ-юнкеромъ съ оставленіемъ въ своемъ полку, въ которомъ и былъ 19 апрѣля 1765 г. произведенъ въ капитанъ-поручики, а 22-го сентября 1769 г. въ капитаны. По возвращеніи изъ первой турецкой войны, въ которой онъ участвовалъ волонтеромъ, онъ былъ пожалованъ 3-го октября 1770 г. въ камергеры, съ оставленіемъ «сверхъ комплекта» въ спискахъ Семеновскаго полка. А. Ѳ. Талызинъ скончался въ 1787 г. въ чинѣ тайнаго совѣтника и въ званіи сенатора.

Кн. Е. Р. Дашкова говоритъ въ своихъ мемуарахъ, что Имп. Екатерина II одѣла мундиръ А. Ѳ. Талызина, какъ офицера наиболѣе подходившаго по своей фигурѣ. Однако, мундиръ не совсѣмъ пришелся впору Императрицѣ, его нельзя было на груди застегнуть на всѣ пуговицы и пришлось сдѣлать къ верхнимъ петлямъ завязки; къ подопручичьему мундиру Императрица сама приколола Андреевскую звѣзду и возложила голубую ленту. Екатерина II возвратила впослѣдствіи мундиръ Талызину «на память».

Мундиръ изъ простого, довольно грубаго сукна хранился съ возложенными на него регаліями въ теченіи почти 150 лѣтъ, сначала у Апраксина, въ с. Ольговѣ Московской губ. (А. Ѳ. Талызинъ былъ женатъ на дочери фельдмаршала Маріи Степановнѣ Апраксиной), а потомъ въ Денежниковѣ у послѣднихъ представительницъ рода Талызиныхъ, сестеръ Л. и В. А. Талызиныхъ, которыми 7-го февраля 1902 г. историческій мундиръ былъ переданъ въ музей л. гв. Семеновскаго полка.

Академикъ П. П. Пекарскій видѣвшій мундиръ Талызина въ 1862 г. у гр. В. В. Апраксина, предводителя дворянства Орловской губерніи, писалъ, что на мундиръ нашита бумажка, на которой стариннымъ почеркомъ была сдѣлана надпись, что онъ принадлежитъ Талызину и надѣванъ Екатериною, когда она «ѣхала на правительство». Къ сожалѣнію, время не сохранило намъ ни Андреевской ленты, ни этой исторической записки, но мундиръ со звѣздой и съ привязанными къ петлямъ ленточками былъ въ свое время вывезенъ изъ совѣтской Россіи и составляетъ одну изъ реликвій среди историческихъ вещей, принадлежащихъ Объединенію общества офицеровъ л. гв. Семеновскаго полка.

Н. фонъ-Эссенъ.

«АРМІЯ И ФЛОТЪ»

ВОЕННЫЙ СПРАВОЧНИКЪ Ц. 12 ФР., ЗАГР. 15.

Военно-морской союзъ

ПРИКАЗЪ № 96 15/28 НОЯБРЯ 1930 г.

Десять лѣтъ тому назадъ общими усиліями всѣхъ чиновъ флота было эвакуировано изъ Крыма въ Константинополь и развезено по лагерямъ Галлиполи, Лемносъ и др. болѣе 130 тысячъ человѣкъ Русской Арміи, ихъ семействъ и гражданскаго населенія.

Возвращаясь невольно мыслями къ этому трудному, но успѣшному для флота прошлому, не могу не вспомнить съ сердечной благодарностью моихъ бывшихъ помощниковъ: Н-ка Штаба Контръ-Адмирала Машукова, Флагмановъ: — Генерала Ермакова, Адмираловъ Беренса, Тихменева, Остелецкаго, Клыкова, Вяткина, Ворожейкина, Герасимова, Кап. 1 р. Федяевскаго, Пашкевича, Потемкина и др. Комендантовъ погрузки и пароходовъ, Командировъ, Офицеровъ и Команды военныхъ и коммерческихъ судовъ, чиновъ моего Штаба и сухопутныхъ начальниковъ, которые своей дружной работой съ чинами флота способствовали успѣшному выполненію этой трудной операціи.

Съ давно неремонтированными судами, при весьма ограниченномъ количествѣ угля, со сборными, большею частью, малообученными командами, офицеры флота на своихъ плечахъ вынесли всю эвакуацію и съ достоинствомъ поддержали былую славу родного Андреевскаго флага.

«Я обѣщалъ Арміи вывести ее съ честью», — говорилъ мнѣ потомъ нашъ покойный Главнокомандующій, — «доблестный Флотъ помогъ мнѣ это сдѣлать».

Подписалъ Вице-Адмиралъ **Кедровъ.**

Кап. 2 ранга Б. Апрѣлевъ.

ВОЛЯ НАРОДА *)

«Родному Андреевскому флагу
Свидѣтелю сѣдой старины».

Еще до окончанія Русско-Японской войны въ самыхъ нѣдрахъ нашего народа, какимъ-то необъяснимымъ инстинктомъ была понята простая истина, что Россіи нуженъ флотъ.

Можетъ быть, я ошибаюсь, ибо это было давно, кажется, дѣло началось съ того, что откуда-то изъ медвѣжьяго уголка нашей необъятной Россіи, въ Главный Морской Штабъ пришелъ денежный переводъ на нѣсколько рублей, адресованный «Г-ну Марскому Мыныстру въ Питирбурхъ», съ указаніемъ, что эти деньги по приговору «обчества» предназначается на постройку новаго флота. Черезъ нѣкоторое время, такіе переводы, большіе и малые, начали поступать въ Морское Министерство со всѣхъ сторонъ Россіи. Очень много жертвовали солдаты, побывавшіе въ Манчжуріи и повидимому на опытѣ уяснившіе себѣ, что будь у насъ въ эту эпоху флотъ на должной высотѣ, то можетъ быть и самой войны то не было бы.

Само морское министерство, загипнотизированное «общественнымъ» мнѣніемъ, сперва ен рѣшалось повѣрить, что эти пожертвоваія дѣйствительно выражаютъ «волю народа» къ постройкѣ флота. Однако, деньги все прибывали и пришлось образовать особый комитетъ по усиленію военнаго флота на добровольныя пожертвованія. Было объявлено о существоаніи этого комитета и притокъ пожертвованій еще усилился.

Изъ соотвѣтствующихъ «общественныхъ» круговъ былъ пущенъ слушокъ, что это, молъ, стараются исправники и прочіе чины администраціи. Настолько силенъ былъ гипнозъ, что народъ русскій дѣйствительно не желалъ имѣть флотъ, что этотъ слухъ въ Петербургѣ широко проникъ въ среду морскихъ офицеровъ, еще увеличивая моральный упадокъ, наступившій послѣ войны, но дѣйствительность показала совсѣмъ другое. Изъ жертвуемыхъ копѣекъ и рублей образовались десятки тысячъ, потомъ сотни тысячъ и, наконецъ, милліонъ рублей.

Въ конечномъ результатѣ, сумма пожертвованій достигла 18 милліоновъ рублей. Среди массы мелкихъ грошевыхъ пожертвованій были и крупныя, достигающія нѣсколькихъ сотъ тысячъ рублей.

Долго думали, какъ использовать эти суммы, такъ, чтобы построить на нихъ съ одной стороны дѣйствительно, боевыя суда, а съ другой, чтобы удовлетворить всѣхъ жертвователей.

Рѣшили построить 18 эскадренныхъ миноносцевъ, лучшихъ по тогдашнему времени, давъ нѣкоторымъ изъ нихъ имена крупнѣйшихъ жертвователей.

И вотъ, среди этихъ 18 эскадренныхъ миноносцевъ,

***) Въ шанхайской газетѣ «Время» печатаются интереснѣйшіе очерки к. 2 р. Апрѣлева, изъ которыхъ редакція и взяла предлагаемые отрывки.**

цевъ появились: «Войсковой» — жертвы офицеровъ и солдатъ, «Донской казакъ», «Забайкалецъ», Уссуріецъ», «Амурецъ» (жертвы казачьихъ войскъ), «Пограничникъ» (отдѣльный корпусъ пограничной стражи), «Финнъ» (населеніе Великаго Княжества Финляндскаго), «Эмиръ Бухарскій» (отъ эмира Бухарскаго), «Москвитянинъ» (отъ Москвы) и, наконецъ, никогда не встрѣчавшійся раньше въ спискахъ русскаго флота «Ставропольскій Трухменецъ». На эти же средства былъ выстроенъ еще самый быстроходный въ то время турбинный эскадренный миноносецъ «Новикъ» (1200 тоннъ, 36 узловъ).

На эти деньги были построены еще 4 маленькихъ подводныхъ лодки. Когда суммы на постройку были израсходованы, то оказалось, что осталось еще 900 тысячъ рублей.

Въ дополненіе къ помянутымъ выше «Новику» и 18 эскадреннымъ миноносцамъ, морское министерство на свои средства построило еще 18 эскадренныхъ миноносцевъ. Такимъ образомъ, толчокъ, данный народнымъ подъемомъ, положилъ начало въ Россіи воздушнаго флота (какъ увидимъ ниже) и создалъ ядро для возсозданія Балтійскаго флота.

Изъ 36 эскадренныхъ миноносцевъ была сформирована первая минная дивизія подъ флагомъ Свиты Его Величества контръ-адмирала Н. О. Эссена, ставшая школой командировъ, офицеровъ и командъ возрождающагося Балтійскаго флота. Нынѣ мы можемъ съ гордостью сказать, что эта «Эссеновская школа» была одной изъ лучшихъ въ мірѣ.

Слѣдующія суда этой дивизіи были построены на добровольныя пожертвованія: эскадренные миноносцы въ 615 тоннъ съ ходомъ 25 узловъ, составившіе полу-дивизіонъ особаго назначенія: «Генералъ Кондрантенко», «Сибирскій Стрѣлокъ», «Охотникъ» и «Пограничникъ», 6 эск. миноносцевъ въ 570 тоннъ, съ ходомъ въ 25 узловъ: «Финнъ», «Эмиръ Бухарскій», «Москвитянинъ», «Амурецъ», «Уссуріецъ» и «Доброволецъ»; 8 эск. миноносцевъ въ 500 тоннъ, съ ходомъ въ 27 узловъ: «Украина» и «Войсковой», укомплектованные Гвардейскимъ Экипажемъ, и перваго Балтійскаго Экипажа «Казанецъ», «Страшный», «Стерегущій», «Донской Казакъ», «Забайкалецъ» и «Ставропольскій Трухменецъ».

«Ну, и ублажили», говорилъ командиръ послѣдняго, веселый, коренастый жизнерадостный кап. 2 ранга И., прозванный во флотѣ «Николашкой». «Назначили командовать кораблемъ, а чье имя онъ носитъ такъ и не добьюсь, прямо стыдобушка. Ходилъ въ комитетъ по усиленію военнаго флота на добровольныя пожертвованія, тамъ сказали, что, по Высочайшей волѣ имена «доброхотнымъ» — судамъ давали въ зависимости отъ группъ населенія и отъ мѣстности, откуда были получены пожертвованія. Оказывается, какіе то трухменцы Ставропольской губерніи пожертвовали 200 тысячъ рублей, вотъ ихъ именемъ и назвали мой корабль. А какъ теперь объяснишь ввѣренной мнѣ командѣ, чье имя съ честью долженъ носить нашъ миноносецъ?».

Вскорѣ по вступленіи въ строй, первая минная дивизія превратилась въ блестящую боевую часть. Натренированные постояннымъ плаваніемъ ея дивизіоны избороздили весь Финскій заливъ, ходили безъ лоцмановъ по такимъ шхернымъ фарватерамъ, куда и на болѣе мелкихъ судахъ не рискнулъ бы сунуться самый старый и опытный финляндецъ-лоцманъ. Вмѣсто унынія и упадка духа на ней создалась атмосфера бодрости, энергіи и трудолюбія.

Прослышали, повидимому, про нее и безчисленные невѣдомые жертвователи, на гроши которыхъ въ своей доброй половинѣ она была создана. То «Москвитянинъ» получитъ богатый подарокъ отъ матушки Москвы, то «Донской Казакъ» икону Донской Божьей Матери, расшитую жемчугомъ нѣжными ручками казачекъ изъ области Войска Донского. То «Эмиръ Бухарскій» получитъ рѣдкій по красотѣ старинный пекинскій ковреъ отъ Его Высочества Сеидъ-Миръ-Алима Эмира Бухарскаго. Только «Ставропольскій Трухменецъ» не получалъ ни привѣта, ни подарка по той простой причинѣ, что и самъ онъ не зналъ, кто были его жертвователи, на средства которыхъ онъ зародился.

Не задолго передъ минувшей войной морскія силы Балтійскаго моря готовились приступить къ обычнымъ осеннимъ маневрамъ. «Новикъ» и первая минная дивизія, принявъ нужное количество нефти и угля, находились въ Ревельской гавани, «Рюрикъ», бригада крейсеровъ, бригада линейныхъ кораблей, отрядъ заградителей и учебно-артиллерійскій отрядъ стояли на Ревельскомъ рейдѣ.

***

Подкатившій къ Ревельскому вокзалу утренній петербургскій «почтовый» пришелъ «во время». Яркіе лучи солнца заливали красивый готическій Ревель.

Изъ подошедшаго поѣзда высыпала шумная толпа пассажировъ съ портъ-пледами, саками и пр.

На перронѣ стояла обычная сутолока добраго, стараго времени. Слышались призывы носильщиковъ, выкрики комиссіонеровъ гостинницъ, возгласы и поцѣлуи встрѣчающихъ и провожающихъ. Среди этой суматохи, обратило на себя вниманіе, что изъ одного вагона III класса , вслѣдъ за эстонками съ молокомъ, русскими мужиками и нѣсколькими солдатами, вышелъ какой то азіатецъ въ зеленомъ халатѣ, съ маленькой бѣлой чалмой на головѣ, а за нимъ человѣкъ пять людей, похожихъ на киргизовъ, въ ватныхъ халатахъ и какихъ-то малахаяхъ на головѣ. Человѣкъ въ чалмѣ со своими спутниками пошелъ къ багажному вагону, постоявши тамъ и посмотрѣвъ, какъ разгружаютъ вагонъ, онъ и «малахаи» вошли въ багажное отдѣленіе. Вскорѣ эта странная группа появилась на вокзальной площади; двое изъ нихъ несли за ручки довольно большой сундукъ, обитый зеленой жестью.

Человѣкъ въ чалмѣ, «мулла», какъ тотчасъ же рѣшили проходившіе двое мастеровыхъ, подошелъ къ «городовому» и ломаннымъ русскимъ языкомъ спросилъ его, гдѣ можно посмотрѣть флотъ. Немного изумленный городовой, показалъ рукой по направленію къ порту.

Нѣсколько времени спустя, эти странные люди, со своимъ сундукомъ уже объяснялись у воротъ Ревельской военной гавани съ дежурнымъ чиномъ портовой полиціи. На просьбу послѣдняго «предъявить документъ», мулла бережно вынулъ изъ за пазухи халата «удостовѣреніе» главнаго Морского Штаба, въ которомъ предписывалось оказать «возможное содѣйствіе» по осмотру военныхъ судовъ въ Ревелѣ депутаціи Туркменцевъ Ставропольской губерніи. Какъ часто бываетъ, въ документахъ, выданныхъ центральными учрежденіями, въ удостовѣреніи не было упомянуто, что именно желаетъ осматривать депутація.

На основаніи этого удостовѣренія, чинъ пропустилъ депутацію въ портъ.

Близокъ полдень. Дивизіоны миноносцевъ стоятъ, ошвартовавшись кормами къ берегу. На стѣнкѣ положены сходни. Судовыя собаки, цѣлой сворой гонявшіяся по стѣнкѣ, чуя наступленіе времени «харча», по одиночкѣ уже вернулись на свои миноносцы. Въ маленькой каютъ-компаніи «Ставропольскаго Трухменца», столь-же уютной и изящной, какъ и на другихъ миноносцахъ, уже собрались командиръ и офицеры къ обѣду. «Восемь бить. Къ вину и обѣдать», раздалось съ верхней палубы, и, когда пробило «8 склянокъ», означающія полдень, то послышался свистъ дудокъ и затѣмъ дружный крикъ унтеръ-офицеровъ: «Командѣ пить вино и обѣдать».

Дежурный офицеръ*) на «Ставропольскомъ Трухменцѣ», черезъ нѣсколько минутъ послѣ раздачи вина и пищи командѣ, какъ обычно, спустился въ каютъ-компанію. Тамъ уже кончили закусывать и обѣдъ близился къ жаркому.

«Ваше Высокоблагородіе, крикнулъ съ трапа внизъ дежурному офицеру вахтенный унтеръ-офицеръ, васъ тамъ какіе-то киргизы спрашиваютъ».

На лицахъ командира и офицеровъ изумленіе — какіе могутъ быть киргизы въ Ревелѣ? Выскочивъ на верхнюю палубу, дежурный офицеръ увидѣлъ на стѣнкѣ знакомаго намъ уже муллу съ «малахаями» и зеленымъ сундукомъ. Приглашенный войти на палубу, мулла витіевато началъ объяснять дежурному офицеру: «нашъ народъ степь живи, ничего не знай, моря не знай, кибитка живи, лошадка гоняй — бѣдный народъ. Слыхалъ, надо флотъ, — по 1 рубль съ кибитка собирай, «тамга» человѣкъ гоняй въ губернскій городъ, тамъ отдавай казна, больше ничего не знай. Думалъ «тамга» пропадай. Теперь наши люди губернскій городъ былъ, слыхалъ, на наша «тамга» миноноса строилъ. Нашъ народъ посылай, посмотри, пожалуйста, извыни». Послѣ этого мулла съ низкимъ поклономъ, подалъ офицеру удостовѣреніе Главнаго Морского Штаба. Затѣмъ молчаливые спутники муллы, бережно внесли на палубу «Ставропольскаго Трухменца» свой сундукъ и живописной группой остановились, съ любопытствомъ осматривая окружающее ихъ, невиданное ими чудо современной техники. «Занятный народъ», слышалось среди матросовъ. «Въ сундукѣ надо быть ихъ монатки, вѣдь откеле ѣхали! У нихъ вѣдь все свое съ собой».

Б. Апрѣлевъ.

(Окончаніе слѣдуетъ).

*) На миноносцахъ въ гаваняхъ, офицеры вмѣсто вахты несутъ суточныя дежурства.

Морская хроника

С. Ш. С. А. Опущенъ послѣдній изъ 8 крейсеровъ Вашингтонскаго типа «Луизвиль». Ихъ водоизмѣщеніе 10.000 тоннъ, скорость хода 35 узловъ, вооруженіе 9-8 д.; 6-4,7 д. аэр.; 18 мин. ап. и 6 авіоновъ. Два первые вмѣсто 9-8 дм. орудій имѣютъ 10, но зато ходъ ихъ 32,5 узла (Названія см. «Часовой», № 9-10).

— Заложены 4 крейсера изъ новой серіи, которая будутъ состоять изъ 15 единицъ. Водоизмѣщеніе 10.000 тоннъ, остальныя данныя еще неизвѣстны. Названія «Асторія», «Портландъ», «Миннеаполисъ» и «Новый Орлеанъ».

— Когда новые крейсера вступятъ въ строй, изъ нихъ будетъ составлена цѣлая «развѣдочная дивизія» въ составѣ трехъ бригадъ по 4 крейсера въ каждой. Въ мартѣ будущаго года флагманскій корабль обоихъ флотовъ «Техасъ» (27.000 тоннъ; 21 узелъ; 10-14 дм.; 16-4,7 дм.) будетъ замѣненъ крейсеромъ «Чикаго», флагманскій корабль развѣдочнаго флота «Віолингъ» (26000; 21 уземлъ 12-12 дм.; 16-4,7 дм.) крейсеромъ «Августа» и флагманскій корабль азіатскаго флота «Питсбургъ» (12750 тоннъ; 22 узла; 4-8 дм. 14-6 дм.) крейсеромъ «Гудстонъ». Въ разныхъ флотахъ уже давно поднимался вопросъ о необходимости командующему находиться не на линейномъ кораблѣ въ боевой линіи, а на авіоматкѣ или быстроходномъ крейсерѣ. Флотъ С. Ш. первый вводитъ это тактическое нововведеніе, хотя въ другихъ флотахъ изъ-за многочисленныхъ неудобствъ, съ этимъ связанныхъ, отъ него пока отказались.

Англія. — 1 ноября въ Портландѣ состоялся смотръ флоту Атлантическаго океана въ присутствіи министровъ всѣхъ Доминіоновъ, собравшихся на имперскую конференцію.

— Заложены три новыя подводныя лодки «Свордфишъ» и «Стюржонъ» въ 640 тоннъ и «Тэмесъ» въ 1760.

Франція — Срокъ службы inscrit maritimes сокращенъ до 27 мѣсяцевъ.

Японія. — Въ присутствіи императора 26 октября, состоялся грандіозный смотръ флоту въ Кобе, въ которомъ приняло участіе 165 военныхъ кораблей и 72 гидроплана.

Канада., — Въ Англіи спущенъ миноносецъ «Скина». Однотипный ему «Сагеней» былъ спущенъ лѣтомъ. Оба принадлежатъ къ нѣсколько измѣненному въ соотвѣтствіи съ нуждами канадскаго фло-

та классу «А». Водоизмѣщеніе 1320 тоннъ, скорость 35 узловъ, сила машинъ 34000 HP. Вооруженіе 4-4,1 дм. орудія и 2 четверныхъ минныхъ аппарата. Главная разница съ ихъ англійскими сотоварищами заключается въ большемъ районѣ плаванія и въ приспособленіи помѣщеній для холоднаго климата.

С. С. С. Р. — Крейсеръ «Червонная Украина» («Нахимовъ»), миноносцы «Незамужникъ» («Занте») и «Шаумьянъ» («Левкосъ») и 2 подводныя лодки, послѣ Турціи и Греціи, посѣтили Италію. Отрядомъ командуетъ бывшій морской офицеръ Шельтинга при комиссарѣ чекистѣ Цышинскомъ.

Германія. — На броненосцѣ «Цэрингенъ», обращенномъ въ самодвижущуюся, управляемую при помощи радіотелеграфа мишень, вспыхнулъ пожаръ, который былъ потушенъ съ большимъ трудомъ. Корабль требуетъ продолжительнаго ремонта.

С. С. С. Р. — Крейсеръ «Червонная Украина» тиліи въ 950 тоннъ, носившая названіе «Троцкій», какъ мы узнали, переименована въ «Красный Востокъ».

ПИСЬМО ВЪ РЕДАКЦІЮ

Милостивый Государь,

Господинъ Редакторъ,

Съ осени 1928 года при Военно-Морскомъ Историческомъ имени Адмирала Колчака Кружкѣ въ Парижѣ функціонируетъ Комиссія по выясненію судьбы личнаго состава Флота. Первой задачей этой Комиссіи было выясненіе судьбы строевыхъ офицеровъ Флота, произведенныхъ до августа 1914 года, общее количество которыхъ къ 1916 году составляло 1.996 человѣкъ. Къ настоящему дню изъ этого количества Комиссіи неизвѣстна судьба 189 офицеровъ.

Настоящимъ В.-М. И. Кружокъ обращается къ Вамъ, Господинъ Редакторъ, съ просьбой помѣстить это письмо на страницахъ редактируемаго Вами журнала въ надеждѣ, что читатели его не откажутъ въ любезности сообщить имѣющіяся у нихъ свѣдѣнія объ участи нижепоименованныхъ офицеровъ Флота предсѣдателю Комиссія лейтенанту Мих. Серг. Стахевичу по адресу: Praha II. Wenzigova 17 CSR

Контръ-адмиралы: Криницкій Евгеній Ивановичъ.

Ген.-Маіоры: Майеръ Александръ Александровичъ. Сергѣевъ Владиміръ Николаевичъ.

Капитаны 1 ранга: Лахматовъ Яковъ Константиновичъ. Гинтеръ Анатолій Августовичъ. Фридовскій Михаилъ Николаевичъ. Де-Ливронъ Сергѣй Рудольфовичъ, Левченко Михаилъ Федоровичъ. Огильви Георгій Георгіевичъ. Васильевъ Александръ Викторовичъ. Магаринскій Иванъ Николаевичъ. Петровъ Николай Павловичъ. Трентовіусъ Вольдемаръ Генриховичъ. Большевъ Михаилъ Николаевичъ. Гавриловъ Александръ Александровичъ. Богдановичъ Владиміръ Константиновичъ. Вечесловъ Владиміръ Степановичъ. Пароменскій Евгеній Ивановичъ.

Капитаны 2 ранга: Рыбаковъ Петръ Степановичъ. Майдель баронъ, Христіанъ Гвидовичъ. Значко-Яворскій Петръ Аполлоновичъ. Злобинъ Николай Николаевичъ. Пржиленцкій Владиміръ Плацидовичъ. Яковлевъ Александръ Александровичъ. Барановъ Дмитрій Николаевичъ. Максимовъ Евгеній Александровичъ. Пеликанъ Александръ Александровичъ. Кехли Николай Платоновичъ. Срезневскій Сергѣй Владиміровичъ. Желтухинъ Николай Федоровичъ. Заозерскій Михаилъ Евгеньевичъ. Любимовъ Сергѣй Яковлевичъ. Сабанѣевъ Константинъ Дмитріевичъ. Алексѣевъ Александръ Александровичъ. Анцовъ Михаилъ Генгольдовичъ. Прижибитекъ Альфонсъ Александровичъ. Толбугинъ Николай Андреевичъ.

Старш. лейтенанты: Захаровъ Алексѣй Алексѣевичъ. Ризничъ Иванъ Ивановичъ. Каневскій Василій Васильевичъ. Серебренниковъ Николай Михайловичъ.

Лейтенанты: Сухомлинъ Евгеній Васильевичъ. Афанасьевъ Владиміръ Юрьевичъ.

Предсѣдатель В.-М. Историческаго Кружка
Адмиралъ **Муравьевъ.**

Предсѣдатель Комиссіи по выясненію судьбы личнаго состава Флота
Лейтенантъ **Стахевичъ.**

Поправка. Въ № 43, въ статьѣ А. Н. Щеглова, къ сожалѣнію, по недосмотру корректуры выпала фраза: «Такому коварству дивился даже самъ коварный океанъ».

Германскій флотъ

Благодаря любезности почетнаго члена Военно-Морского Союза Вел. Княжны Вѣры Константиновны, которой мы приносимъ нашу сердечную благодарность, мы имѣемъ возможность напечатать крайне интересныя фотографіи изъ жизни современнаго германскаго флота.

Блестящій видъ кораблей и командъ, ясно видный на нашихъ фотографіяхъ, лишній разъ подтвердитъ то, что со всѣхъ сторонъ **слышно о германскомъ** флотѣ, — хотя и сильно сокращенный статьями Версальскаго договора, онъ продолжаетъ пребывать въ томъ состояніи, въ которомъ находился тогда, когда едва не вызвалъ гегемонію надъ моремъ у сильнѣйшаго въ мірѣ англійскаго флота.

По Версальскому договору, завершившему Великую войну, Германіи было разрѣшено сохранить 6 старыхъ до-дредноутнаго типа броненосцевъ, столько же крейсеровъ и 24 миноносца. Послѣ двадцатилѣтней службы броненосцы и крейсера могли быть замѣнены новыми но размѣровъ не больше 10.000 тоннъ для броненосцевъ и 6.000 тоннъ для крейсеровъ. Миноносцы могли быть замѣнены черезъ 15 лѣтъ, при чемъ 12 не должны были превосходить 800 тоннъ, а остальные 12 — 200 тоннъ. Подводныя лодки и летательныя средства запрещены вовсе. Личный составъ не долженъ превышать 15.000 человѣкъ, изъ которыхъ 1.500 офицеровъ.

Изъ вышесказаннаго видно, что въ рамкахъ Версальскаго договора, Германія можетъ имѣть флотъ количественно совсѣмъ ничтожный. Но разбитая страна хочетъ качествомъ замѣнить количество. Согласно данному ей праву замѣнять устарѣвшіе корабли, она строитъ новый флотъ, но флотъ учебный. Для этой цѣли служатъ и старые броненосцы и 5 вновь построенныхъ крейсеровъ въ 6.000 тоннъ, 32 узла, 9-6" орудій («Кельнъ»; «Лейпцигъ», «Кенигсбергъ», «Карльсруэ» и «Эмденъ»), и 12 новыхъ миноносцевъ въ 800 тоннъ, 34 узла, 3-4" и 6 мин. ап. («Мове», «Грейфъ», «Кондоръ», «Зееадлеръ», «Фальке», «Альбатросъ», «Илтисъ», «Вольфъ», «Тигръ», «Луксъ», «Ягуаръ» и «Леопардъ»). Все пожертвовано для того, чтобы теперь же не теряя ни одного дня создать кадры превосходныхъ моряковъ, которые въ будущемъ станутъ ядромъ новыхъ командъ. Попытка начать возсозданіе настоящаго боевого флота, вылившаяся въ постройкѣ броненоснаго крейсера «Адм. Шееръ», о всестороннихъ качествахъ котораго твердитъ весь міръ, все же встрѣтилась съ почти непреодолимымъ препятствіемъ финансоваго характера. Постройка задержалась, крейсеръ еще не спущенъ, а слѣдующіе три еще и не заложены. Данныя его слѣдующія: водоизмѣщеніе 10.000 тоннъ; скорость

(«Miroir du Monde»).

Парусное ученье.

(«Miroir du Monde»).

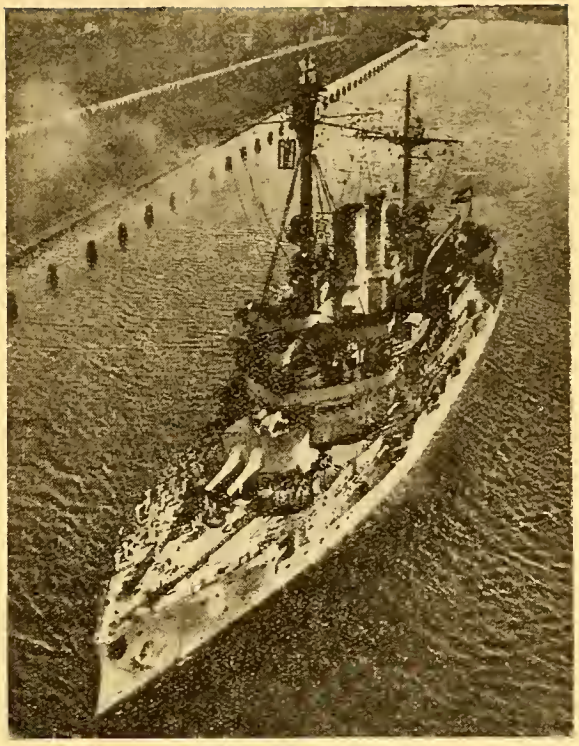

Модернизованный броненосецъ «Шлезвигъ-Гольштейнъ.
(13.200 тоннъ, спущенъ на воду въ 1906 году).

хода 26 узловъ; районъ плаванія 20.000 миль; вооруженіе: 6-11"; 6-6"; 4-3, 4" аэр.; 6 мин. ап.

Особенное вниманіе въ германскомъ флотѣ обращено на стѣльбу на основаніи опыта великой войны, тактическіе маневры и плаванія. Ни одинъ флотъ міра, конечно, пропорціонально своимъ размѣрамъ, не тратитъ на это такія громадныя средства. Несомнѣнно, что недалеко время, когда вся эта терпѣливая, разумная и тщательная подготовка, принесетъ самые блестящіе плоды.

Сергѣй Терещенко.

(Изъ собранія Ея Высочества Княжны Вѣры Константиновны).

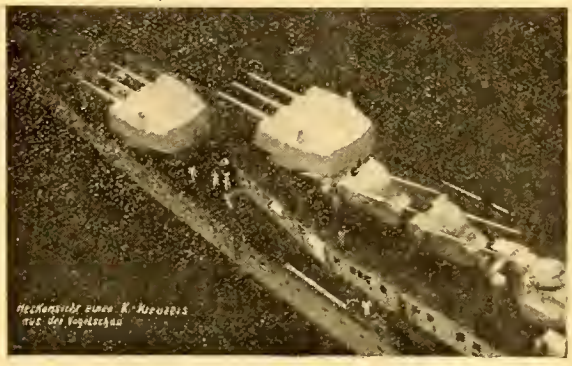

Кормовая часть современнаго германскаго крейсера.

Новѣйшій крейсеръ «Кенигсбергъ».

(6.000 т.т., скорость хода 32 узла, воор.: 9-6" орудій; 4-3,5" аэр. и 12 минн. аппар.).

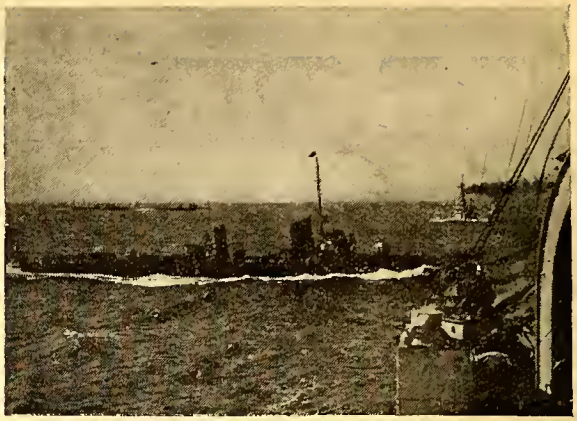

Отрядъ современныхъ германскихъ миноносцевъ (800 т. т. 33 узла) прорѣзываетъ строй линейной эскадры).

Ген.-отъ-Кавалеріи Шатиловъ.

Оставленіе Крыма

Въ октябрѣ исполнилось 10 лѣтъ со дня отдачи генераломъ Врангелемъ своего историческаго приказа объ оставленіи Крыма. Вѣрный себѣ, онъ и тогда никого не обольщалъ несбыточными надеждами, и ни отъ кого не скрывалъ неизбѣжныхъ тяготъ пребыванія въ изгнаніи. Съ другой стороны, онъ принялъ всѣ мѣры къ тому, чтобы обезпечить возможность эвакуаціи всѣмъ тѣмъ, кто не желалъ ввѣрять свою судьбу одолѣвавшему насъ противнику. А затрудненій было много. Не хватало тоннажа, даже не было угля.

Недавно назначенный командущимъ флотомъ, адмиралъ Кедровъ, энергично сталъ выполнять поставленныя ему заданія по эвакуаціи.

Со времени отдачи приказа объ эвакуаціи, двѣ силы стали подготавливать ея выполненіе. Этими силами являлись отдѣльно армія и отдѣльно флотъ; а надъ ними единая воля — вождя.

Этотъ періодъ подготовки явился наиболѣе отвѣтственной частью эвакуаціи. Отъ выполненія арміей указаннаго ей маневра по отходу зависѣла успѣшность посадки; отъ изготовленія для погрузки въ оставшійся короткій промежутокъ времени судовъ зависѣло выполненіе плана эвакуаціи. Въ этотъ періодъ, какъ никогда, роль начальника имѣла исключительное значеніе. Справедливо въ головѣ ихъ поставить адмирала Кедрова, усиліями котораго армія обязана подготовкой ей необходимаго тоннажа и

Вице-адмиралъ М. А. Кедровъ.

Генералъ-лейтенантъ Абрамовъ.

выполненія похода на Константинополь, но необходимо одновременно подчеркнуть и роль тѣхъ сухопутныхъ начальниковъ, генераловъ Кутепова, Абрамова и Барбовича, которые съ полной точностью выполняли въ то время директивы генерала Врангеля по намѣченному маневру отхода.

Такое полное согласованіе маневра арміи съ подготовкой флота обезпечивали успѣшность эвакуаціи. Уклонись хоть одна часть арміи отъ даннаго ей маршрута къ дальнему порту, поддавшись невольному чувству близости къ погрузкѣ въ другомъ направленіи — весь планъ эвакуаціи былъ бы нарушенъ и на берегу остались бы тысячи непогруженныхъ людей, обреченныхъ на вѣрную смерть. Такіе случаи имѣли мѣсто, но только въ отношеніи лишь отдѣльныхъ группъ, но уже и это создавало значительныя затрудненія командующему флотомъ.

Итакъ, въ этотъ періодъ эвакуаціи и армія и флотъ выполнили, несмотря на громадныя затрудненія, поставленную имъ задачу. Въ порядкѣ, въ указанное имъ время погружались части на суда, своевременно подготовленныя флотомъ. Чѣмъ же можно объяснить то, что Крымская эвакуація такъ сильно отличалась отъ имѣвшихъ мѣсто ранѣе. Въ этомъ заслуга генерала Врангеля. Принятыя имъ своевременно мѣры обезпечили великій исходъ изъ Крыма, а необычайная въ него вѣра войскъ не давала мѣста паникѣ и безпорядкамъ.

16 ноября послѣдній корабль вышелъ изъ Керчи. 137 вымпеловъ, пріютивъ около 130.000 человѣкъ, подъ руководствомъ адмирала Кедрова, шли къ Босфору.

Чтобы представить себѣ, какой подвигъ выполнилъ флотъ съ адмираломъ Кедровымъ во главѣ, нужно было видѣть, что представляла собою руководимая имъ флотилія изъ 137 судовъ, часть которыхъ велась на буксирѣ. Переполненныя до отказа, иногда накренявшіяся отъ неравномѣрнаго расположенія людей, иногда совсѣмъ старыя, экономнымъ ходомъ шли суда къ проливамъ, часто помогая другъ другу въ пути.

Несмотря на все, флотъ блестяще выполнилъ поставленную ему ген. Врангелемъ задачу и не только вывезъ армію изъ Крыма, но еще долгое время ютилъ у себя на борту десятки тысячъ чиновъ арміи до ихъ разгрузки по лагерямъ.

На борту же крейсера «Корниловъ» созрѣлъ у ген. Врангеля планъ дальнѣйшаго сохраненія арміи. Въ первый день по эвакуаціи Севастополя, по пути къ Ялтѣ, онъ сосредотачивался на открывающихся передъ нимъ задачахъ и обдумывалъ тѣ первые шаги, которые возникнутъ передъ нами, въ связи съ тѣмъ отношеніемъ, которое намъ придется испытать, какъ побѣжденнымъ. Невольно вспоминаются при этомъ тѣ полныя энтузіазма встрѣчи ген. Врангеля, которыя были ему оказаны при появленіи его высокой фигуры на мостикѣ «Корнилова», по подходѣ крейсера къ какому нибудь транспорту, погруженному войсками.

Въ несмолкаемыхъ крикахъ ура выливалась радость видѣть его среди себя и проявлялась вѣра

Ген.-отъ-Кавал. П. Н. Шатиловъ.

въ будущее тѣхъ, кто вручилъ свои судьбы въ его руки. Это восторженное отношеніе частей къ отступившему вождю, такъ было необычно для подобной обстановки. Отношеніе его соратниковъ заставляло особенно интенсивно работать его мысль для нашего сохраненія. Эти усилія его ума и въ дальнѣйшемъ проявленіе его воли и настойчивости въ дѣлѣ сохраненія арміи, дали намъ теперь возможность жить нашей жизнью единой воинской семьи, готовой по первому зову родины притти ей на помощь.

Чтобы закончить эти строки, считаю нужнымъ обратиться ко всѣмъ тѣмъ, кто былъ вывезенъ ген. Врангелемъ и нашимъ флотомъ изъ Крыма и спасенъ отъ неизбѣжной гибели. Поможемъ соорудить памятникъ-часовню въ Бизертѣ, на которомъ пусть будутъ золотыми буквами начертаны имена генерала Врангеля, адмираловъ Кедрова, Машукова, Беренса, Клыкова, ген. Ермакова и тѣхъ кораблей, которые составляли ядро нашего флота, обезпечивавшее нашу эвакуацію и помогли намъ въ бояхъ.

Справедливо къ этимъ именамъ присоединить и имена французскихъ адмираловъ Дюмениля, роль котораго при эвакуаціи памятна всѣмъ намъ, и Экзельманса, который ради чести воинской разбилъ свою личную карьеру въ Бизертѣ.

П. Шатиловъ.

„МОРСКОЙ ЖУРНАЛЪ“
Ежемѣсячникъ. Изд. Каютъ-Компаніи въ Прагѣ
Ред. М. Стахевичъ
Цѣна въ Ч. С. Р. — 3 кр. во Франціи — 2 ф. 50
въ С. А. С. Ш. — 25 амер. ц.
Praha — Vinohrady, Korunni, tr.-c. 67.

Ген.-Лейтенантъ В. К. Витковскій.

Галлиполи

(Рѣчь, произнесенная на торж. собраніи 18-го ноября въ Парижѣ).

Ген.-лейт. В. К. Витковскій, ком-иръ 1 ар. кор. и предсѣдатель Общества Галлиполійцевъ.

Десять лѣтъ тому назадъ, послѣ оставленія послѣдней пяди родной земли, Крыма, части Русской Арміи, свернутыя и сведенныя въ I-й Армейскій Корпусъ, — прибыли въ Галлиполи.

Предшествовавшіе непрерывные и тяжелые бои, съ превосходными силами красныхъ, лишенія и, наконецъ, оставленіе предѣловъ Родины, не могли не отразиться на моральной и физической сторонѣ войскъ.

Подавленность, апатія и нѣкоторое ослабленіе дисциплины были на лицо.

Болѣе 30.000, въ общей сложности, воиновъ и членовъ ихъ семействъ, приступили къ высадкѣ. Мѣстами разрушенный небольшой городокъ Галлиполи не могъ вмѣстить въ себя всего Корпуса. Большая часть него, вся Пѣхотная и Кавалерійская Дивизіи, должны были расположиться лагеремъ, на пустынномъ полѣ, вдали отъ города.

И, не смотря на тяжелое моральное состояніе, а также исключительно трудныя условія жизни, скудное питаніе, отсутствіе перевозочныхъ средствъ и осенніе дожди, сильно затруднившіе оборудоваіе лагеря, — черезъ короткій промежутокъ времени, все измѣнилось. На пустынномъ голомъ полѣ выросъ огромный лагерь.

Въ лагерѣ и городѣ водворился полный порядокъ, возстановилась дисциплина, духъ войскъ поднялся.

Твердая воля и энергія генерала Кутепова возродили въ Галлиполи большую часть Русской Арміи — I-й Армейскій Корпусъ.

Шла кипучая работа во всѣхъ отрасляхъ. Войска приступили къ занятіямъ, были образованы разныя курсы по спеціальностямъ, открыта дѣтская школа, развернуты лечебныя заведенія, устроены почти во всѣхъ частяхъ свои церкви, образованы хоры и оркестры, организована устная газета и оборудованы театры.

Тамъ, въ Галлиполи образовался клочекъ подлинной Россіи.

Вскорѣ посѣтилъ Галлиполи Главнокомандующій генералъ Врангель и его прибытіе еще больше подняло настроеніе и духъ галлиполійцевъ.

Не въ интересахъ нашихъ враговъ, зорко слѣдившихъ за происходящимъ, была подобная обстановка и они приступили къ цѣлому ряду дѣйствій, долженствовавшихъ разрушить Русскую Армію.

Но натискъ не удался. Отпавшихъ были единицы.

I-й Армейскій Корпусъ выдержалъ эти удары. Духъ войскъ еще больше закалился, національное чувство и сознаніе необходимости борьбы до конца, окрѣпли. Галлиполійцы спаялись въ единую мощную воинскую семью.

Тамъ, въ Галлиполи гордо развѣвалось Русское трехцвѣтное Знамя и Галлиполійцы гордились, что они Русскіе воины.

Передъ самымъ оставленіемъ Галлиполи, чтобы еще болѣе закрѣпить достигнутое единство, генералъ Кутеповъ образовалъ Общество Галлиполійцевъ, утвержденное Главнокомандующимъ.

Съ того времени Общество Галлиполійцевъ существуетъ и его отдѣлы и отдѣленія развиваютъ свою полезную дѣятельность.

Къ моменту отбытія частей Корпуса въ Балканскія государства, трудная Галлиполійская Школа была уже пройдена. Но не кончились испытанія.

Части I-го Армейскаго Корпуса, разселенныя въ Болгаріи, вскорѣ подверглись новымъ ударамъ со стороны большевиковъ въ 1921 и 1922 г.г.

Съ 1922-го - 23-го годовъ началось непрерывное переселеніе изъ Балканскихъ странъ одиночныхъ чиновъ и небольшими партіями, въ другія государства, въ поискахъ работы и для усовершенствованія, болѣе молодыхъ, въ наукахъ.

Это вынужденное разсѣяніе, казалось бы, грозило полнымъ уничтоженіемъ взаимной связи и распыленіемъ частей Корпуса. Но нѣтъ, пройденная трудная Школа Галлиполи принесла свои плоды! Совершилось почти невозможное., Разбросанные по всѣмъ странамъ міра Галлиполійцы, внѣ зависимости границъ и пространства, организованы, спаяны, поддерживаютъ связь со своими частями и начальниками и сегодня, въ день десятилѣтія высадки I-го Армейскаго Корпуса въ Галлиполи, всюду, гдѣ проживаютъ галлиполійцы, они собрались, чтобы отмѣтить это событіе, вспомнить пройденный тяжелый путь и въ тѣсномъ единеніи со всѣми воинскими организаціями, почерпнуть новыя силы для продолженія служенія горячо любимой Родинѣ.

В. Витковскій.

Ген.-лейт. М. И. Репьевъ предсѣдатель Глав. Правленія Общества Галлиполійцевъ.

В. Х. Даватцъ.

ДЕСЯТЬ ЛѢТЪ

Десять лѣтъ — срокъ, малый для исторіи, — есть срокъ большой для отдѣльной человѣческой жизни.

Десять лѣтъ отдѣляютъ насъ отъ той минуты, когда нога наша сошла съ русской земли. Когда отдались мы по волѣ волнъ въ полную неизвѣстность — и въ осенній моросящій день прибились къ берегу Галлиполи.

Но записи объ этихъ дняхъ не пожелтѣли. Въ томѣ послѣдняго десятилѣтія горятъ онѣ четко и ярко, будто записанныя вчера. Какъ все ушедшее, вызываютъ грусть. Но грусть, а не горечь.

***

Было время за эти десять лѣтъ продумать, передумать, подвести итоги. Уже давно кончился тотъ романтизмъ, который когда то двигалъ нами. Жизнь — и жизнь изгнанническая — давно научила насъ трезвости и расчету. Какъ сухой калькуляторъ, подсчитывала плюсы и минусы, дебетъ и кредитъ. Убила Врангеля, чтобы лишить насъ красивой мечты. Лишила насъ Кутепова, чтобы совсѣмъ смутить и обезличить. Чтобы къ десятой годовщинѣ не было рядомъ съ нами ни одного изъ тѣхъ, къ кому тогда обращены были съ надеждой всѣ взоры, кто создалъ легенду о Великомъ Исходѣ, превратившуюся въ быль, а быль превратилъ въ волнующую легенду.

Все сдѣлано, чтобы остались одни цифры. Длинный синодикъ умершихъ, еще болѣе длинный списокъ живыхъ, влачащихъ тяжелое существованіе людей, не знающихъ, что будетъ завтра...

И въ свѣтѣ этихъ цифръ, ставится «юбилейный» вопросъ:

— Неужели только грусть, а не горечь? Горечь несбывшихся надеждъ. «Улыбка горькая обманутаго сына надъ промотавшимся отцомъ?».

***

Лучшій отвѣтъ на это — наше сознаніе. Да, синодикъ умершихъ длиненъ, какъ въ настоящей войнѣ. Да, наша жизнь до сихъ поръ еще «окопная». Но не значитъ ли это только то, что борьба продолжается, а не завершилась, что рано говорить о «концѣ» и рано подсчитывать итоги.

А если борьба продолжается, то справедливо и правильно все то, что дѣлалось для продолженія этой борьбы. Правъ Врангель, не позволившій намъ распылиться. Правъ Кутеповъ, до послѣднихъ дней ведшій борьбу.

Да кто изъ насъ, по совѣсти говоря, чувствуетъ и мыслитъ иначе? У кого изъ насъ не мелькала мысль, какъ хорошо было бы сейчасъ, черезъ десять лѣтъ, снова очутиться въ миломъ Галлиполи, снова увидѣть нашъ полотняный городокъ, снова встрѣтить на узкой улицѣ Кутепъ-пашу, идущаго изъ штаба, надъ которымъ развѣвается русскій флагъ? Потому что тамъ, въ этомъ Галлиполи, жила подлинная Россія, — Россія окруженная чуждымъ моремъ, а потому еще больше любимая и близкая.

Галлиполи дало намъ яркое сознаніе нашей родины. Такое яркое, какое не дала сама Россія. Ужъ очень она необъятна, наша Россія! И когда сжалась она въ комочекъ, брошенный на Дарданельскій проливъ, ее увидѣли всю, и осознали, и такъ полюбили, — что хватило этой любви на всѣ десять лѣтъ «окопной» жизни.

***

Скучно въ «окопахъ». Порою кажется, что это прозябаніе, а не война. Тихо.

Но время отъ времени вдругъ гдѣ то раздаются выстрѣлы. То несутся они (чуть слышные) изъ самой коренной Россіи. То вдругъ отчетливо разносятся съ Дальняго Востока. Люди въ окопахъ, не спите! Вы брошены въ эти ямы, въ эти узкія щели, не потому, что о васъ забыли. Не потому, что вы больше не нужны, ибо объявленъ миръ, и пактъ о «мирѣ всего міра» подписанъ золотымъ перомъ! Еще усиліе, можетъ быть одно послѣднее усиліе!

И усиліе самое страшное — не для того, чтобы выскочить въ атаку, а чтобы остаться въ этихъ отвратительныхъ окопахъ. Чтобы не повѣрить въ миръ, не расползтись изъ окопныхъ ямъ, потерявъ связь и цѣль, не обзавестись тутъ рядомъ, на пригоркѣ, скромной хижиной и, — объявивъ все прошлое сквернымъ сномъ, не начать новую жизнь, къ которой давно зовутъ насъ «подводящіе итоги». Пуста будетъ эта жизнь, изъ которой выдернуты десять лѣтъ. И изъ этихъ десяти лѣтъ — воспоминаніе о томъ, какъ взлеталъ русскій орелъ на Дарданельскихъ берегахъ..

***

Впрочемъ, напрасны призывы.

Тотъ, кто пережилъ Крымъ, кто видѣлъ Врангеля, прощающагося съ Россіей, кто видѣлъ сотни судовъ, отплывающихъ отъ русскихъ береговъ, кто прибился къ берегу Галлиполи и Лемноса, кто сумѣлъ понять и полюбить Кутепова, кто почувствовалъ, почему враги вырвали его отъ насъ, — тотъ понимаетъ смыслъ позиціонной войны.

Черезъ десять лѣтъ мы даемъ тотъ же отвѣтъ, что тогда. Война продолжается.

Мы не обмануты.

И потому мы не имѣемъ права обмануть друзей, которые вѣрятъ въ то, что не можетъ погибнуть «бѣлое дѣло».

В. Даватцъ.

Шинель

(Изъ галлиполійской тетради)

Всего ощутимѣе утрата послѣднихъ вещей. А обстоятельства сложились такъ, что эвакуироваться изъ Крыма мнѣ пришлось, имѣя въ рукахъ лишь крохотный несессеръ, въ который я успѣлъ втиснуть зубную щетку, кусокъ мыла и полотенце. Потрепанный въ великую войну, но еще прочный полушубокъ пропалъ на пароходѣ. И вотъ съ наличіемъ этого инвентаря мнѣ приходилось начинать новую жизнь на чужбинѣ.

Квартирный вопросъ въ первое время тоже оставлялъ желать много лучшаго. Кровъ былъ найденъ, но ютиться приходилось на ступенькѣ лѣстницы. Было исключительно неудобно, такъ какъ на каждой ступенькѣ надо мной и подо мной тоже лежалъ кто-нибудь. Черезъ насъ шагали всѣ, проходящіе, а иногда кто-либо изъ крѣпко заснувшихъ на верхнихъ ступенькахъ, сваливался и катился бревномъ черезъ наши тѣла. Вообще, все было очень далеко отъ полнаго комфорта, и я съ двумя пріятелями облюбовалъ довольно уютный склепъ на старомъ турецкомъ кладбищѣ.

Устроились мы здѣсь сравнительно сносно. Но къ голоду и холоду для меня прибавилось еще ощущеніе полнаго отсутствія вещей. Больше всего хотѣлось вымыться въ жаркой банѣ, перемѣнить бѣлье. Разыгравшаяся фантазія уносила мысли еще дальше, въ уютную обстановку, къ шумящему самовару, обставленному разной снѣдью, къ мягкой и чистой постели... Боже мой! — никогда еще мечты не отрывались такъ далеко отъ дѣйствительности и, очнувшись, хотѣлось завыть волкомъ...

Хлопьями сѣрой грязной ваты нависали облака; моросилъ унылый осенній дождь. Оставшись наединѣ со своими мыслями, я приходилъ къ самому пессимистическому выводу. Ясное дѣло, что несчастнѣе меня нѣтъ человѣка на всемъ свѣтѣ.

Окончательно добивала меня шинель, полученная уже здѣсь изъ интендантства. Болѣе убогую ветошь трудно представить. Ко всему, вмѣсто праваго кармана зіяла дыра, да и вся она была въ дырахъ и во многихъ мѣстахъ была покрыта пятнами, то характерной коркой, которую оставляетъ засохшая кровь. На уцѣлѣвшихъ клочьяхъ подкладочной холстины чернильнымъ карандашомъ были выведены каракули:

... скаго полка подпрапорщикъ Иванъ Пригоркинъ...

Гдѣ ты, **миляга,** Пригоркинъ? Подъ Каховкой ли палъ смертью героя, подъ Перекопомъ ли за Россію отдалъ Богу душу, или здѣсь уже, на чужбинѣ, въ какомъ нибудь лазаретѣ, умирая, что то шепталъ ты засохшими губами... И — только солдатъ пойметъ меня — почувствовалъ я, какъ незримо, но неразрывно я связанъ съ безвѣстнымъ подпрапорщикомъ. И еще мрачнѣе стало на душѣ, меньше всего хотѣлось улыбаться. И именно тогда впервые совершенно неожиданно улыбнулся я на скалистомъ берегу Галлиполи.

Какъ разъ противъ склепа, гдѣ мы обосновались, находился большой водоемъ: мраморная доска, украшенная затѣйнымъ арабскимъ орнаментомъ и письменами и въ ней — кранъ. Но за доской находилось углубленіе въ видѣ конуса и въ немъ кто-то жилъ. Сейчасъ я увидѣлъ обитателя этой конуры. Противъ ожиданія, онъ оказался не горемыкой - руссомъ, вродѣ меня, а мѣстнымъ туркомъ.

На немъ была столь же ветхая шинель, какъ и на мнѣ. И, можетъ быть, именно это и привлекло къ нему мое вниманіе.

Турокъ сталъ совершать намазъ по строгому ритуалу своей религіи. И тутъ я увидѣлъ, что кромѣ шинели, у него, вообще, больше ничего нѣтъ, такъ и одѣта она на голое тѣло. Все оказывается относительон на Божіемъ свѣтѣ и я неожиданно увидѣлъ человѣка еще бѣднѣе меня.

Когда турокъ окончилъ омовеніе и повернулся ко мнѣ, новая неожиданность совсѣмъ поразила меня: я увидѣлъ лицо счастливаго человѣка... Какъ сейчасъ помню нечесанную лохматую бороду, большую плѣшь на головѣ и изумительные глаза, излучавшіе доброту и счастье... Гдѣ и когда я видѣлъ такіе глаза, или очень похожіе на нихъ?.. Ну, да, — въ далекомъ дѣтствѣ, въ одномъ монастырѣ, на иконѣ Святителя Николая, стариннаго письма была икона... Позже потомъ, отдаленно похожій на этотъ, блескъ добра и счастья въ глазахъ я подмѣчалъ въ гимназіи, когда подносилась къ кафедрѣ правильно рѣшенная на экзаменѣ задача... Что, какую задачу рѣшилъ старый турецкій нищій?

Замѣтивъ меня, турокъ улыбнулся, подошелъ, похлопалъ по плечу и о чемъ то заговорилъ по своему. И тогда же я лишній разъ убѣдился что слова вовсе не главное въ жизни. Мы сразу же стали друзьями и — хотите вѣрьте хотите нѣтъ — оживленно бесѣдовали хотя запасъ общепонятныхъ для насъ обоихъ словъ не превышалъ десятка...

Позже когда мы достаточно акклиматизировались я узналъ объ этомъ нищемъ отъ другихъ турокъ:

— Богатый человѣкъ былъ но очень много изучалъ Коранъ, вотъ и того теперь... Но умнѣе его не сыщете человѣка и жизни самой святой...

Не только горе, — счастье тоже приходитъ всегда неожиданно. Въ этотъ же день удалось побывать цѣлой командой въ банѣ. Несказано хорошо было лежать на разогрѣтомъ кругломъ камнѣ, а потомъ отдаться во власть смуглому костлявому банщику и испытать незабываемое ощущеніе массажа шерстяной перчаткой.

За время мытья вся наша одежда была продезинфецирована въ круглыхъ аппаратахъ, возлѣ которыхъ суетились смѣшные греческіе «стратіотосы» — солдаты, малорослые, вертлявые, похожіе на продавцовъ кораловыхъ бусъ... Американскій Красный

Крестъ выдалъ бѣлье, а тутъ заодно подоспѣло и первое жалованіе — 2 лиры.

Оживленно было вечеромъ въ нашемъ склепѣ. Сварили чайшку, пили его до отвалу, ожигая губы, изъ жестянныхъ чашекъ, сдѣланныхъ изъ консервныхъ банокъ, но зато съ сахаромъ, съ халвой и съ хлѣбомъ. Во всю дымили папиросами. И, конечно, разсуждали:

— Еще большой вопросъ, — говорилъ одинъ, — что получится изъ нашего опыта. Армія прежде всего должна быть одѣта и накормлена...

— Какъ ты не понимаешь, что все дѣло въ идеѣ, — возражалъ другой.

И завязался горячій русскій споръ. Плавали слои сизаго дыма; потрескивая, мерцалъ самодѣльный свѣтильникъ, наполненный сбереженнымъ изъ пайка кокосовымъ масломъ. Дождь усилился и вмѣстѣ съ порывами нордъ-оста старался разбудить навѣки уснувшее кладбище.

Я лежалъ подъ своей старой шинелью, слушалъ споръ о смыслѣ Галлиполи, объ орденѣ нищенствующихъ, о счастьи, о борьбѣ, о политикѣ, — обо всемъ, что говорилось спорщиками. Вспоминался турецкій нищій... Что такое счастье? — кто можетъ отвѣтить на это.

Въ первый разъ я почувствовалъ, что моя продырявленная шинель согрѣваетъ меня. И засыпая, мнѣ стало казаться, что шинель подпрапорщика Пригоркина ширится и закрываетъ собою и спорщиковъ и весь лагерь, раскинувшійся въ долинѣ...

Бѣлградъ. 1930 г. 4. XI.

Н. Рыбинскій.

Памяти усопшихъ соратниковъ

Еще одинъ памятникъ на крестномъ пути Русской Арміи — это памятникъ-церковь, воздвигнутый на русскомъ кладбищѣ въ г. В. Тырново въ память воиновъ-борцовъ за Россію, умершихъ въ Болгаріи, вѣрныхъ своему долгу до послѣдняго дня.

Идея сооруженія этого памятника, равно какъ и проведеніе ея въ жизнь, принадлежитъ командиру I-го Армейскаго Корпуса Генералъ-Лейтенанту Витковскому.

15-го апрѣля 1926 года Управленіемъ Корпуса были разосланы, во всѣ части и партіи I-го Арм. К-са, разбросанныя нынѣ по разнымъ странамъ, подписные листы для сбора средствъ на постановку памятника въ г. В. Тырново.

Всего было собрано въ левахъ — 23540 лв. и осталось неразмѣн. 187 фр.

Приказомъ I-му Арм. К-су отъ 15 марта 1927 г., для выполненія всѣхъ необходимыхъ работъ по подготовкѣ къ сооруженію памятника и для наблюденія за ходомъ работъ, была назначена комиссія въ составѣ: предсѣдателя, командира I-й Галлиполійской роты полк. Чевати и членовъ — корпуснаго Благочиннаго Протоіерея о. Ѳ. Миляновскаго и полк. Бѣлавина.

3 ноября 1927 г., въ присутствіи мѣстныхъ властей, которыя также способствовали дѣлу сооруженія памятника, былъ освященъ памятникъ-церковь. Церковь остается въ исключительномъ вѣдѣніи Благочиннаго Протоіерея о. Ѳ. Миляновскаго, какъ военный храмъ. Все дѣло по сбору средствъ о сооруженіи передано на храненіе въ церковь.

Само кладбище приведено въ порядокъ, на всѣхъ могилахъ имѣются кресты съ надписями. Въ настоящій моемнтъ насчитывается 155 могилъ, именной списокъ которыхъ вывѣшенъ подъ стекломъ въ церкви.

Приказомъ I-му Арм. Корпусу отъ 22 ноября 1927 г. ген.-лейтенантъ Витковскій выразилъ свою благодарность полк. Чевати, Протоіерею о. Ѳ. Миляновскому, капитану Главацкому, поручикамъ: Повѣткину и Трѣнько, Проподіакону Поддубному, а также всѣмъ жертвователямъ, сердечно отозвавшимся матеріально и своимъ личнымъ трудомъ.

Воздвигнутая нами церковь, окруженная дорогими могилами, на долго сохранится на братской, славянской землѣ и явится памятникомъ нашего пребыванія въ Болгаріи.

Г. Куренной.

ВЫПИСЫВАЙТЕ ВОЕННЫЙ СПРАВОЧНИКЪ «АРМІЯ И ФЛОТЪ»

А. Мищенко.

Недостойная комедія

Въ анналахъ Исторіи запечатлѣны уже многочисленные примѣры неистощимаго «терпѣнія» европейскихъ державъ и безудержной наглости совѣтской власти. Теперь приходится признать, что большевики сумѣли превзойти самихъ себя. Въ то самое время, когда Литвиновъ - Финкельштейнъ - Валлахъ на засѣданіяхъ комиссіи по разоруженію угощаетъ делегатовъ европейскихъ державъ грубостями, въ Москвѣ опубликованъ неслыханный по наглости провокаціонный выпадъ по адресу Англіи и Франціи. Въ обвинительномъ актѣ по дѣлу «промышленной партіи» совѣтское правительство заявляетъ, что противъ СССР задуманъ «заговоръ», готовится военная интервенція и организуется грандіозное вредительство. Въ этой «преступной организаціи «участвуютъ... Черчилль, Пуанкарэ, Бріанъ, сэръ Генри Детердингъ, генеральные штабы Англіи и Франціи — и только «усиленіе экономическаго кризиса въ капиталистическихъ странахъ и раскрытіе организаціи саботажниковъ сдѣлали невозможной интервенцію».

Одновременно съ этимъ въ Москвѣ былъ опубликованъ юбилейный приказъ ревоенсовѣта. подписанный Ворошиловымъ, въ которомъ заявляется: «Именно теперь къ 13-й годовщинѣ совѣтской власти больше, чѣмъ когда либо нужна величайшая бдительность трудящихся и красной арміи, такъ какъ имперіалисты готовятся къ вооруженному нападенію на нашу страну».

Правда, пріѣздъ въ Женеву Литвинова, совпалъ съ опубликованіемъ протеста объединенныхъ въ союзъ женевскихъ патріотическихъ обществъ.

Не далеки отъ этого, повидимому, и многіе делегаты, если судить по установившемуся въ засѣданіяхъ комиссіи своеобразному порядку. **Посланца С талина выслушиваютъ, но ему не возражаютъ, съ нимъ не спорятъ.** Уже къ концу работъ, въ предыдущей сессіи, весной 1927 года, выяснились съ полной ясностью, причины и силы, сводящія всѣ проэкты о разоруженіи къ словесной гимнастикѣ. И теперь, въ заключительныхъ предъ созывомъ Лигой Націй конференціи засѣданіяхъ комиссіи сложнотехническіе споры не могутъ затушевать обстоятельствъ, порождающихъ усиленную работу державъ въ области вооруженій.

Нѣсколько на-удачу выбранныхъ «иллюстрацій» съ достаточной убѣдительностью потвердятъ справедливость такой оцѣнки. Въ нашумѣвшей рѣчи Муссолини негодовалъ по поводу фортификаціонныхъ работъ Франціи вдоль итальянской границы. Но мы узнаемъ также, что къ концу этого года военно-воздушный флотъ Италіи получитъ 400 аппаратовъ, изготовленныхъ согласно послѣднему слову техники и къ1 январю 1931 года, «въ строю» не останется ни одного хотя бы отчасти устарѣлаго аэроплана. Соед. Штаты горячо поддерживаютъ идею разоруженія, но въ тоже самое время морское вѣдомство представило смѣту по военно-морской авіаціи на сумму въ 32 милліона долларовъ и за одинъ лишь этотъ годъ «въ строй» вступило 287 аппаратовъ.

По окончаніи осеннихъ маневровъ Рейхсвера, военный министръ генералъ Гренеръ произнесъ, въ присутствіи иностранныхъ военныхъ атташе, рѣчь, посвященную «невыносимому положенію разоруженной Германіи», окруженной державами «вооруженными до зубовъ». Теперь, въ политически-знаменательномъ интервью, которое далъ генералъ Зеектъ корреспонденту «Нью-Іоркъ Таймсъ» жалобы дополнены указаніями на предстоящія требованія «обезоруженнаго» Фатерланда.

— «Надежды на то, что сосѣди согласятся также разоружиться равны нулю и это обстоятельство вызываетъ возмущеніе и тревогу во всемъ германскомъ народѣ. Только свобода дѣйствій для обезпеченія ея обороны можетъ дать прочное спокойствіе».

Иначе судятъ о военной безпомощности Германіи ея «сосѣди». Извѣстный французскій писатель по военнымъ вопросамъ Ж. Бурже настаиваетъ на строжайшей необходимости помнить о томъ, что «Франція сдержала обѣщаніе, данное ею въ текстѣ Версальскаго мирнаго договора и сократила свои вооруженныя силы больше, чѣмъ на-поолвину. Идти по этому пути дальше невозможно, въ особенности теперь, послѣ германскихъ выборовъ 14 сентября».

Еще болѣе важны выводы автора только что появившейся книги «На стражѣ нашихъ границъ» — принадлежащей перу члена высшаго военнаго совѣта, генерала Таржа.

Теперешняя армія мирнаго времени построена по типу постоянныхъ армій. Поэтому предъ лицомъ Германіи она является арміей, чрезвычайно медленно мобилизуемой, мало-обученной, мало-сплоченной, неспособной къ наступленію и едва пригодной къ оборонѣ». Наряду съ этимъ «безоружная» Германія внушаетъ опасенія, не уступающія по силѣ жалобамъ фонъ-Зеекта. Въ органѣ радикалъ-соціалистовъ «Ля Депешъ де Тулузъ», весьма вліятельномъ, поддерживающемъ и Лигу Націй и разоруженіе, появилась статья, подписанная псевдонимомъ и посвященная «камуфляжу» германскаго военнаго бюджета. Отлично-освѣдомленный авторъ спрашиваетъ: «Что нужно думать объ арміи, тратящей на содержаніе военнаго матеріала невѣроятныя суммы — 86.000 фр. ежегодно на каждую пушку 25.000 фр. на каждый пулеметъ и 306 фр. на каждое ружье?».

— Но еще большую тревогу возбуждаетъ активность германской развѣдки, расходующей ежегодно 168 милл. франковъ изъ коихъ 120 милл. на «шпіонажъ въ Бельгіи и Франціи»...

Собравшіеся въ Женевѣ делегаты комиссіи по

Гитлеръ.

разоруженію не могутъ не отражать въ своихъ выступленіяхъ непрерывное воздѣйствіе всѣхъ этихъ опасеній и мѣръ предосторожности. Присутствіе же агента московскихъ сверхъ-провокаторовъ придаетъ и безъ того унылой картинѣ поистинѣ зловѣщій характеръ. Было бы неправильно думать, что выпадъ ГПУ противъ «Пуанкарэ и К-о» — явился случайнымъ «озорствомъ». Всегда хорошо знающій московскую обстановку корреспондентъ «Кельнише Цайтунгъ» Юстъ, въ письмѣ оттуда говоритъ о томъ, что предстоящій процессъ «промышленной партіи» заслуживаетъ вниманія въ качествѣ **опыта изъ области массовой психологіи.** Въ этомъ сужденіи находится ключъ къ пониманію очередной сталинской провокаціи, и его то слѣдовало бы предложить особому вниманію засѣдающей въ Женевѣ комиссіи.

Въ СССР народному гнѣву все чаще предлагаются «виновники» голода, нищеты, и по мѣрѣ обостренія лишеній растетъ необходимость увеличивать масштабъ провокаціи, завершаемой убійствами. Отъ инженеровъ и «директоровъ», отъ строителей и химиковъ дѣло дошло до «генеральныхъ штабовъ» великихъ державъ, государственныхъ дѣятелей и министровъ. Въ «обвинительномъ» актѣ, состряпанномъ ГПУ говорится о томъ, что слѣдуетъ «расцѣнивать вредителей, не какъ случайную контръ-революціонную группировку инженеровъ», а «нужно искать руководящій центръ всей вредительской работы... непосредственно въ правительственныхъ сферахъ крупнѣйшихъ буржуазныхъ государствъ Европы».

Нужно представить себѣ обстановку, при которой населеніе СССР узнаетъ обо всѣхъ этихъ «козняхъ», чтобы оцѣнить ядовитую силу сталинской провокаціи. Вмѣстѣ съ усиленіемъ всеобщаго развала обостряется склока на партійномъ Олимпѣ, гдѣ дѣло доходитъ уже до арестовъ приближенныхъ Сталина. Въ такой обстановкѣ заключительнымъ этапомъ провокаціонной политики Сталина легко можетъ явиться ставка на внѣшнюю авантюру. О такой возможности говорятъ уже опредѣленно. Въ связи съ такими опасеніями усиливается интересъ къ проблемѣ красной арміи, но дѣло не въ боеспособности совѣтскихъ войскъ, а въ томъ, что **азартная ставка Сталина явиться своего рода электрическимъ разрядомъ въ насыщенную взрывчатыми веществами атмосферу Европы.** И нужно опасаться, что брошенные въ горнило войны народы балканизированной Европы, съ ихъ ненавистями и страхами, жаждой мести и реванша окажутся благодатной почвой для всходовъ краснаго безумія. Въ рѣчи полной патріотическаго негодованія, бывш. верховный комиссаръ Англіи въ Египтѣ лордъ Ллойдъ упрекалъ кабинетъ Макдональда въ томъ, что **«Англія стоитъ на колѣняхъ предъ большевиками».** Тотъ же упрекъ можно было бы послать по адресу «комедіи» съ участіемъ Литвинова, меньше всего способной обезпечить миръ и соціальное здоровье Европы.

А. Мищенко.

«АРМІЯ И ФЛОТЪ» ВОЕННЫЙ СПРАВОЧНИКЪ Ц. 12 ФР., ЗАГР. 15.

ВОЖДИ ГЕРМАНСКОЙ АРМІИ НА МАНЕВРАХЪ.

●

1) Генералъ фонъ Гаммерштейнъ.

2) Генералъ фонъ Гейне.

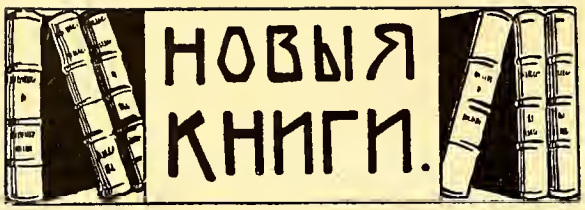

БИБЛIОГРАФIЯ

«*Monsieur Dugay Trouin, corsaire du roi*», par Francois Poncetton, Librairie Plon, Paris 1930, цѣна 15 фр.

Въ послѣдніе годы и во всѣхъ странахъ получила среди широкихъ круговъ читающей публики особое распространеніе «романсированная біографія». Нѣкоторыя издательства выпускали ихъ серіями. Однимъ изъ наибольшихъ распространеній пользовалась серія Плона., Пока морякамъ въ ней удѣлено четыре мѣста: Христофору Колумбу и «его правдивой авантюрѣ», «Господину Венсенъ — священнику съ галеръ, одному изъ самыхъ выдающихся французскихъ адмираловъ Сюффрену и, наконецъ, королевскому корсару Дюгэ Труэну. Хотя книга Понсеттона, къ тому же, видимо не моряка, страдаетъ общими для такихъ біографій недостатками, т. е. иногда обращается съ историческими фактами довольно произвольно въ угоду литературному развитію даннаго характера (напримѣръ неясно, какъ въ школѣ могли вмѣстѣ играть въ кораблики Труэнъ, родившійся въ 1673 году съ Сюркуфомъ, родившимся ровно сто лѣтъ спустя, въ 1773 году — а между тѣмъ эта игра имѣетъ мѣсто и описана очень живо и мило!), — но книга имѣетъ и большія достоинства. Особенно удалось автору описаніе дѣтства своего героя, обладавшаго смѣлымъ, твердымъ и въ высшей степени благороднымъ характеромъ, и вся окружавшая его среда и жизнь прославившихся на весь міръ корсаровъ изъ Санъ Мало. Это лучшія страницы книги. Боевыя операціи корсаровъ менѣе ясны, онѣ тонутъ въ безчисленныхъ названіяхъ кораблей и именахъ командовавшихъ ими корсаровъ, но общій характеръ боевой дѣятельности корсаровъ изображенъ правдиво. Фигура самого Труэна съ молодыхъ лѣтъ, возвышавшагося надъ своими товарищами, вѣрна, порывы его чистой души проходятъ черезъ все описаніе, когда онъ былъ корсаромъ, капитаномъ короля, адмираломъ и, наконецъ, однимъ изъ главныхъ спеціалистовъ по морской части, но бои часто блѣдны, видно, что самъ авторъ разбирается въ нихъ значительно хуже, чѣмъ въ условіяхъ жизни Людовика XIV его политикѣ.

Въ книгѣ приведено много доподлинныхъ писемъ Труэна и его завѣщаніе. Эти автографные документы, взятые изъ архива, потомковъ адмирала, только подтверждаютъ тотъ образъ, который въ живой формѣ намъ даетъ авторъ. Сохранилась слѣдующая выдержка изъ письма Труэна къ министру Морепа, совершенно правильно характеризующая русскій флотъ временъ Анны Іоанновны: «Хотя русскіе не очень крѣпкіе моряки, но они уже показали, что способны на смѣлыя дѣла, и было бы напрасно ими слишкомъ пренебрегать». **С. Т.**

Е. Кельчевскій: «Въ лѣсу», романъ, Парижъ, 1930 г.

Извѣстность Е. Кельчевскому принесъ его первый романъ «Послѣ урагана» (въ 1927 году), о которомъ А. И. Купринъ сказалъ, что его «можно отнести къ весьма ограниченному числу самыхъ выдающихся русскихъ произведеній послѣдняго времени».

Есть много общаго въ построеніи, въ развитіи интриги и даже въ настроеніи главныхъ героевъ обоихъ романовъ. Но это не мѣшаетъ прочесть «Въ лѣсу» съ новымъ захватывающимъ интересомъ. «Въ лѣсу», какъ и «Послѣ урагана», ведется въ видѣ дневника главнаго героя, но въ послѣднемъ романѣ авторъ далъ себѣ еще болѣе трудную задачу — очень искусно онъ провелъ запись настоящаго съ параллельными воспоминаніями его прошлой жизни. Получилась тонкая паутина настроеній и исключительно отчетливо выступило на первый планъ значеніе въ человѣческой жизни связи прошлаго съ настоящимъ и будущимъ. Съ годами человѣкъ мѣняется, это какъ бы уже совсѣмъ другой человѣкъ и взгляды его другіе и вкусы, и увлеченія, и на себя прошлаго онъ смотритъ со снисходительной насмѣшкой... Но вотъ — паутина. И по лабиринту нитей тончайшихъ и запутанныхъ, человѣкъ находитъ, что прошлое его и настоящее не отдѣлимы, что прошлое, какъ тѣнь, послѣдуетъ за настоящимъ повсюду.

Ведя продуманно и настойчиво нить своего романа, Е. Кельчевскій все время заботился о его фонѣ. Знакомый хорошо съ бытомъ старой русской жизни, во всѣхъ его богатыхъ переливахъ и краскахъ, знающій прекрасно и нашъ современный зарубежный бытъ, Кельчевскій въ «Въ лѣсу», какъ въ свое время и въ «Послѣ урагана», не скупясь во все время дѣйствія, мѣняетъ декораціи. И декораціи эти талантливы и хороши.

Книга очень хорошо и красиво издана типографіей Паскаль, выпустившей въ послѣднее время цѣлый рядъ изданій, главнымъ образомъ національнаго русскаго книгоиздательства Е. Сіяльской.

Послѣ этихъ двухъ удачныхъ вещей читатели въ правѣ ожидать отъ Е. Кельчевскаго новаго интереснаго и талантливаго произведенія.

Е. Т.

«МИЧМАНА НА ВОЙНѢ» — Кн. Я. Туманова. Изданіе автора при содѣйствіи «Морского Журнала», Прага, 1930 г. Цѣна 14 фр.

Почему **мичмана**, а не **мичманы?..** но это не такъ важно. Почти одновременно, не зная другъ друга, два офицера, одинъ русскій, другой французскій, кн. Тумановъ и Луи Гишаръ, одинъ въ Парагваѣ, другой въ Парижѣ выпустили книги подъ тѣмъ же заглавіемъ, хотя даже и о разныхъ войнахъ. Les beux esprits se rencontrent, какъ говорятъ французы. Несомнѣнно, что тема психологическаго изученія участія молодыхъ офицеровъ въ бою и въ частности въ морскомъ бою, не говоря уже о нижныхъ чинахъ, недостаточно разработана въ литературѣ всѣхъ странъ.

Главное вниманіе всегда приковывали генералы на бѣлыхъ коняхъ и выдающіеся герои. Только

за послѣднее время стали появляться и читаться съ возрастающимъ интересомъ книги о «людяхъ» въ бою. Изъ двухъ книгъ, вышеназванныхъ, книга лейт. Гишара больше оправдываетъ данное ей названіе, такъ какъ она описываетъ дѣйствія въ Великую войну въ Ламаншѣ быстроходныхъ сторожевыхъ катеровъ, почти исключительно дѣйствующими лицами которыхъ были мичманы. Тема книги кн. Туманова описаніе похода въ эскадрѣ адм. Рождественскаго броненосца «Орла», гдѣ наряду съ мичманами и лейтенантами — товарищами автора, прекрасно обрисована фигура самого адмирала, менѣе правильно, потому что въ чрезмѣрномъ «мичманскомъ преломленіи», но не менѣе жизненно, командиръ броненосца, конечно, требовательный, нервный, но къ которому меньше всего могъ подходить эпитетъ «боящійся своего корабля». Всѣ показанія оффиціальныя (на судѣ Небогатова) и воспоминанія офицеровъ эскадры сходятся, чтобы засвидѣтельствовать, что если «Орелъ» съ своей наихудшей командой, неоднократно пытавшійся вывести свой корабль изъ строя, дошелъ до Цусимы, то онъ этимъ обязанъ исключительно достоинствамъ кап. 1 р. Юнга, какъ командира. Живо описанъ и старшій офицеръ, прозванный молодежью Арампсомъ; въ теченіе всего похода выступаетъ жуткая фигура потерявшаго разсудокъ прапорщика по морской части Титова, дикіе крики котораго временами оглашали весь броненосецъ.

Сравниваютъ книгу кн. Туманова съ трилогіей Семенова «Расплата» или съ «Моряками» Графа. Несомнѣнно, что по живости изложенія и интересу, который она вызываетъ, сравненіе вполнѣ умѣтсно. Изъ нея можно сдѣлать и тѣ же выводы относительно атмосферы, царившей на эскадрѣ, и личнаго состава. Наряду съ высокой доблестью и смѣлостью, проявленной передъ порогомъ ужасной смерти, грозившей съ момента выхода большинству участниковъ, какая то распущенность (хотя бы куреніе на вахтѣ въ кулачекъ усатыми лейтенантами и жалоба автора на то, какъ трудно удержаться отъ этого или во время боевой тревоги — Гулльскій инцидентъ — командиръ батареи находится на кормовомъ мостикѣ, а его орудія стрѣляютъ, (хотя имъ запрещено стрѣлять), плохое пониманіе военной обстановки, обреченность, которыя незамѣтны бываютъ въ описаніяхъ, вѣроятно, болѣе сильныхъ волей англійскихъ и германскихъ офицеровъ въ самыхъ безнадежныхъ положеніяхъ. Но все это правда, и кн. Тумановъ рисуетъ ее намъ безъ всякихъ прикасъ. Но особая цѣнность его книги, на мой взглядъ, заключается именно въ томъ, чѣмъ она не похожа на Семенова. Семеновъ былъ пожилымъ, вдумчивымъ, опытнымъ офицеромъ, прибывшимъ изъ Портъ-Артура, гдѣ онъ командовалъ миноносцемъ, былъ старшимъ офицеромъ на крейсерѣ, участвовалъ въ большихъ бояхъ.

Уже зная, что такое война, онъ обращалъ наибольшее вниманіе на психологическую сторону бойца въ бою. Походъ эскадры ему рисовался, какъ одно изъ послѣднихъ звеньевъ цѣлой эпохи, цѣлаго міросозерцанія. Этому, главнымъ образомъ, его книги и обязаны своему міровому распространенію и интересу. Кн. Тумановъ, какъ и Г. К. Графъ, пошелъ на войну молодымъ, жизнерадостнымъ, только что выпущеннымъ, рвущимся въ бой, но мало надъ нимъ задумывающимся мичманомъ, который занятый своимъ труднымъ, многомятежнымъ дѣломъ на новомъ, не исправномъ броненосцѣ, едва имѣлъ время и возможность вникать въ переживанія своихъ товарищей, команды и свои собственныя, зато подробно описывалъ всѣ мелочи судовыя жизни, приключенія, проступки, столкновенія между офицерами, разныя происшествія при безконечныхъ погрузкахъ угля, въ дозорахъ на стоянкахъ эскадры и т. д. Въ то время, какъ Графъ это видѣлъ, такъ сказать, со стороны, будучи на транспортѣ, кн. Тумановъ былъ участникомъ всѣхъ этихъ «приключеній», которыя занимая все его время, оставляли значительно большее впечатлѣніе, чѣмъ такія событія, какъ бунты на «Орлѣ», пріѣздъ для усмиренія ихъ самого командующаго, о чемъ всѣ участники похода пишутъ въ своихъ воспоминаніяхъ, но о чемъ кн. Тумановъ вспоминаетъ вскользь, придавая имъ мало значенія.

«Орлу», какъ мало какому другому кораблю, повезло въ смыслѣ описаній его похода и участія въ бою. Воспоминанія, кажется еще неизданныя, лейт. Л., прекрасная книга кораб. инж. Костенко, наконецъ, толстый томъ дѣла адм. Небогатова, въ которомъ собраны показанія большинства офицеровъ. Кажется, именно объ «Орлѣ» все намъ было извѣстно. Но вотъ кн. Тумановъ, съ большимъ мастерствомъ описывая бытовую сторону, мелочи повседневной жизни, оживилъ весь офицерскій составъ, команду и самъ корабль. Невольно вспоминается книга д-ра Кравченки «Черезъ три океана», но тамъ описана жизнь на отрядѣ кап. 1 р. Добротворскаго и на крейсерахъ — здѣсь авторъ намъ воскресилъ 1-й отрядъ броненосцевъ, ядро эскадры.

Подхожу къ самой цѣнной части книги. Она производитъ неизгладимое впечатлѣніе. Всѣ, интересующіеся психологіей бойца въ бою, должны прочесть эти 8 небольшихъ страницъ, посвященныхъ бою. Дѣйствіе происходитъ на крайне ограниченномъ пространствѣ: батарея 75 мм. пушекъ, которой командуетъ авторъ. Она временами едва можетъ достать до непріятеля. И лазаретъ въ самой глубинѣ броненосца, гдѣ въ кучу послѣ быстрыхъ перевязокъ свалены умирающій командиръ, убитые, раненые, обожженные разрывами и паромъ.

Вотъ, значитъ, какъ сражались въ теченіе цѣлаго дня до момента своей гибели и «Бородино», и «Александръ III», и «Наваринъ», и другіе корабли, о которыхъ не сохранилось свидѣтельскихъ показаній за неимѣніемъ оставшихся въ живыхъ свидѣтелей. Въ этомъ смыслѣ кн. Тумановъ очень удачно дополняетъ наблюденія психологіи бойцовъ въ началѣ боя, сдѣланныя кап. 2 р. Семеновымъ на «Суворовѣ» съ кап. 2 р. Графомъ на «Иртышѣ». Знакомые съ двумя первыми книгами, пусть прочтутъ и эту новую, «мичманскую книгу», которая дополнитъ полученныя ими впечатлѣнія.

Занятія въ учебной батареѣ Офицерской Артиллерійской Школы.

Книга кн. Туманова издана и на испанскомъ языкѣ и посвящена кадетамъ парагвайской военной школы въ Асунсіонѣ, гдѣ авторъ состоитъ преподавателемъ. **Сергѣй Терещенко.**

«Россія» № 7 — (посвященъ Кубанскому Казачьему войску) ред.-изд. Е. Д. Коноваловъ. Е. Д. Коноваловъ по иниціативѣ и при содѣйствіи полк. Ф. И. Елисѣева положили начало очень интересному дѣлу, которое необходимо продлить.

Богато иллюстрированный со множествомъ увлекательныхъ и очень обстоятельныхъ статей «кубанскій номеръ» даетъ полное представленіе о томъ, что такое кубанское войско. Казачество тѣсно и неразрывно связано съ Россіей — мы раньше слишкомъ мало о немъ знали. И хочется, чтобы серія такихъ прекрасныхъ и интересныхъ номеровъ была продолжена — пусть разскажутъ намъ (и воскресятъ въ иллюстраціяхъ) о донскомъ, оренбургскомъ, уральскомъ, сибирскомъ и вообще о всѣхъ казачьихъ войскахъ Великой Россіи.

Въ № всѣ статьи хороши, а потому не выдѣляя никого перечислимъ только ихъ: «Кубанское казачье войско» полк. Елисѣева, «Отрывокъ изъ воспоминаній» куб. ат. Науменко. «Кубанцы» д. ат. Богаевскаго, «Кубанцы въ Великой войнѣ» П. Краснова, «Кунаки» — Ф. Е. «Взаимная выручка» — Хоперца, «Пластуны» Пластуна, «Атака на батарею» полк. Е. Тихоцкаго, «Трагедія Кубанскаго войска» И. Акулинина «Тыжнева» — Е. Я., «На службу» — Д. Скобцова-Кондратьева, «Казаки на могилѣ Неизвѣстнаго Солдата» Казака Бідолога, «На древнемъ рубежѣ» П. Ергунова.

Купите № 7 «Россіи», прочтите въ немъ о Кубанскомъ Казачьемъ войскѣ и гордостью за Отечество наполнится ваше сердце — да, великолѣпное исключительное было у насъ кубанское войско.

А вѣдь оно было не одно. Россіи вѣрой и правдой служило 13 казачьихъ войскъ!

КНИГИ ПОСТУПИВШІЯ ДЛЯ ОТЗЫВА

Р. Я. Бутковская. Карьеристка безъ карьеры. Романъ 1930. Кн. маг. «Добро». Варшава.

А. П. Воротниковъ. Анна Ярославна, Королева Франціи. Парижъ 1930 г.

«Россія» (№ 7). Ежемѣсячникъ. Посвященъ Кубанскому Казачьему Войску.

Вице-Адмиралъ А. Г. фонъ Нидермиллеръ
ОТЪ СЕВАСТОПОЛЯ ДО ЦУССИМЫ
Воспоминанія. Изд. М. Дидковскаго, Рига, 1930.

Вѣстникъ Об-ва Русск. Ветер. Великой Войны. № 50-51. Іюль-августъ 1930 г.

«Морской Журналъ» № 35 (11).

В. Н. Назанскій. — КРУШЕНІЕ ВЕЛИКОЙ РОССІИ И ДОМА РОМАНОВЫХЪ». Гл. скл. кн. маг. Е. Сіяльской (можно выпис. черезъ «Часового»).

Ген. Н. Н. Головинъ. — «СУВОРОВЪ И ЕГО «НАУКА ПОБѢЖДАТЬ», изд. «Возрожденія» 1931.

«РУССКІЙ ИНВАЛИДЪ» № 10.

«ЕДИНЫЙ ФРОНТЪ», № 1 и 2.

«ВѢСТНИКЪ ВОЕННЫХЪ ЗНАНІЙ», № 8. Сараево.

А. Ренниковъ. — КОМЕДІИ, изд. «Возрожденія», Парижъ.

2-й Всезаграничный делегатскій съѣздъ Зарубежнаго союза русскихъ военныхъ Инвалидовъ

23-го августа, въ Прагѣ, открылся 2-й Всезагр. Делегатскій Съѣздъ Союза рус. воен. инвалидовъ.

На съѣздъ прибыли делегаты отъ инвалидныхъ союзовъ въ семи государствахъ (Бельгіи, Болгаріи, Германіи, Греціи, Франціи, Чехословакіи и Югославіи) и, кромѣ того, по довѣренности, были представлены союзы инвалидовъ въ Польшѣ, Сѣв. Америкѣ, въ Шанхаѣ и Эстоніи.

Всего съѣхалось 28 делегатовъ.

Съѣздъ открылся торжественнымъ молебномъ въ храмѣ Св. Наколая, отслуженнымъ Митрополитомъ Евлогіемъ, въ сослуженіи архіепископа Владиміра, епископа Сергія и многочисленнаго священства. Присутствовало много чеховъ — военныхъ и штатскихъ, представителей различныхъ мини-министерствъ и общественныхъ организацій..

Засѣданіе съѣзда было открыто, въ аудиторіи городской центральной библіотеки, въ присутствіи свыше 300 гостей, предсѣдателей мѣстнаго отдѣленія междуародной организаціи Союза Комбатантовъ, чешскимъ полковникомъ Вавранъ, упомянувшемъ объ участіи Россіи въ освобожденіи Чехіи и организаціи чешской арміи и выразившемъ горячую вѣру въ то, что умретъ коммунизмъ и, на востокѣ, вновь расправитъ свои крылья старшая сестра славянства великая, могучая и славная Россія. Генералъ аБратовъ отвѣтилъ на слово почетнаго предсѣдателя рѣчью, въ которой выразилъ благодарность республикѣ, съ ея маститымъ предсѣдателемъ и правительствомъ во главѣ за исключительную помощь въ дѣлѣ сохраненія бывшихъ культурныхъ силъ Россіи, подготовку новыхъ культурныхъ работниковъ и за помощь, оказываемую русскимъ в. инвалидамъ. Въ заключеніе онъ предложилъ молитвенно почтить вставаніемъ память ушедшихъ за три года въ лучшій міръ Государыни Маріи Феодоровны, В. Кн. Николая Николаевича, генерала Врангеля, а также искренняго друга Россіи и инвал генерала Чечека.

Генералъ Михневъ въ своей рѣчи подробно охарактеризовалъ положеніе инвалидовъ въ Чехословакіи, затѣмъ привѣтственныя рѣчи произнесли другіе делегаты и гости, послѣ чего были оглашены привѣтственныя телеграмы и письма съѣзду. Изъ рѣчей надо отмѣтить по подъему и содержательности привѣтственное слово инвалидамъ маститаго писателя В. Ив. Немировича-Данченко. Торжественная часть открытія съѣзда завершилась возложеніемъ делегатами вѣнка на могилу чешскаго неизвѣстнаго солдата и рядомъ банкетовъ, данныхъ различными организаціями и отдѣльными лицами въ честь делегатовъ 2 Всезагр. Съѣзда Р. В. Инв.

24-го августа, въ помѣщеніи друга чешскихъ стародружинниковъ началась дѣловая работа В. Д. Съѣзда. Засѣданія происходили ежедневно, съ короткими перерывами на обѣдъ, и затягивались до полуночи. Программа Съѣзда была такъ обширна, что ее удалось исчерпать лишь въ десять дней непрерывной работы. Были учреждены комиссіи: финансовая, юридическая, плана дѣйствій и различныхъ дѣлъ; при этомъ программа, предложенная Главн. Правленіемъ, была утверждена полностью. Съѣздъ всесторонне ознакомился съ жизнью Зарубежнаго Союза за минувшіе три года и намѣтилъ дальнѣйшіе пути въ соотвѣтствіи съ жизнью, для разрѣшенія очередныхъ вопросовъ и необходимость тѣснаго духовнаго единенія.

Изъ докладовъ чл. правленія и делегатовъ съ мѣстъ выяснилось, что нужда съ годами не уменьшается, а регулярно растетъ, средствъ требуется все больше и больше, а источники ихъ изсякаютъ. Всего на учетѣ къ 1 іюля 1930 года состояло 6481 в. инвалидъ. Нужна непрерывная работа по изысканію средствъ, организаціи сборовъ, поддержанія связи съ жертвователями и доброжелателями.

30, 31 августа, 1 и 2 сентября состоялись пленарныя засѣданія съѣзда. Выработаны измѣненія въ положеніи Заруб. Союза, указанныя жизнью, составленъ наказъ по распредѣленію собираемыхъ Гл. Правленіемъ средствъ. Точно установлено положеніе, что Главн. Правленіе является руководящимъ, исполительнымъ и представительнымъ органомъ Загр. Союза, единственнымъ, имѣющимъ право говорить отъ имени всѣхъ инвалидовъ Заруб. Союза.

Въ видѣ временной мѣры, Съѣздъ, въ изъятіе изъ Положенія, допустилъ объединеніе на федеративныхъ началахъ трехъ инвалидныхъ организацій, дѣйствующихъ во Франціи, съ тѣмъ, чтобы, къ слѣдующему делегатскому Съѣзду — они слились въ одинъ Союзъ.

Съѣздъ постановилъ принести горячую, сердечную благодарность и русское спасибо: Главному Правленію З. С. — генералу Н. Н. Баратову, замѣстителю предс. ген. лейт. М. Н. Кальницкому, Управ. дѣлами — генер.-маіору С. Д. Позднышеву, а также ряду лицъ, особенно потрудившихся на пользу р. в. инвалидовъ. Рядъ лицъ удостоенъ награжденія знаками Заруб. Союза.

2 сентября, 2-й Всезагранич. дел. съѣздъ объявленъ закрытымъ.

Въ 1919 г. въ Екатеринодарѣ. Ген. Баратовъ среди членовъ союзныхъ миссій.

Хроника

НАШЕ ЕДИНЕНІЕ

Въ ноябрѣ совпадаютъ праздники многихъ воинскихъ частей (8 ноября — Св. Михаила Архистратига, 6 ноября — Св. Павла Исповѣдниак и пр.). Въ ноябрѣ же исполнились годовщины добровольчества и эвакуаціи Крыма и 200-ie со дня рожденія Суворова. По лицу всего міра собрались и перекликались другъ съ другомъ былые боевые соратники. Особенно много встрѣчъ упало на субботу 22-го и воскресенье 23-го ноября. Были отслужены молебны, панихиды, состоялись собранія и обѣды. Вотъ приблизительный перечень собиравшихся частей и объединеній: ВЪ ПАРИЖѢ: Алексѣевцы, Тверское кав. уч., Кубанское воен. уч., Лейбъ-Драгуны, Черниговскіе гусары, Тифлисскіе кадеты и Тифлисскіе юнкера, Орловскіе кадеты, Конно-горныя батареи, офицеры конной-артиллеріи, Дроздовцы, Галлиполійцы (большой концертъ-балъ), моряки (праздникъ Морского Корпуса). ВЪ ЛІОНѢ: Дроздовцы, Алексѣевцы, Галлиполійцы, Л.-Гв. 1 Арт. бригада, Атаманское (Новочеркасское каз.) училище; ВЪ НИЦЦѢ: Уральскіе казаки, ВЪ МАРСЕЛѢ: Р. О. В. Союзъ, Галлиполійцы, Дроздовцы, Алексѣевцы. ВЪ КНЮТАНЖѢ - НИЛЬВАНЖѢ — Галлиполійцы.

Грозныя (для коммунистовъ) вѣсти изъ Совѣтской Россіи служили темой оживленнаго обсужденія.

«Часовой» шлетъ всѣмъ соратникамъ, всѣмъ частямъ - имянинникамъ свое братское поздравленіе и пожеланіе самаго скорѣйшаго возрожденія ихъ на родной землѣ.

ГОДОВЩИНА ОСНОВАНІЯ ДОБРОВОЛЬЧЕСКОЙ АРМІИ

(Отъ бѣлградскаго корресп. «Часового»).

День годовщины основанія Русской Арміи — 15 ноября — былъ отмѣченъ въ Бѣлградѣ торжественнымъ молебномъ съ провозглашеніемъ вѣчной памяти почившимъ Вождямъ, на которомъ присутствовало большое количество молящихся.

Въ тотъ же день вечеромъ въ большомъ залѣ Русскаго Офицерскаго Собранія состоялось торжественное засѣданіе подъ предсѣдательствомъ начальника IV Отдѣла Р. О. В. С. генерала Экка. Послѣ вступительной рѣчи предсѣдателя съ докладами, касающимися различной стадіи бѣлой борьбы, выступали: генералъ Казановичъ, полковникъ Пронинъ, полковникъ Масевичъ, генералъ Филимоновъ, Д. А. Персіановъ, капитанъ 1 ранга Карповъ, полковникъ Степановъ и генералъ Пулевичъ.

Особенно сильное впечатлѣніе произвела на многочисленную аудиторію блестящая рѣчь генерала Пулевича, который темой своего доклада взялъ послѣдній крымскій періодъ, охарактеризовалъ роль генерала Врангеля и значеніе Русскаго Обще-Воинскаго Союза.

ВЫПИСЫВАЙТЕ ВОЕННЫЙ СПРАВОЧНИКЪ «АРМІЯ И ФЛОТЪ»

ГОДОВЩИНА ДОБРОВОЛЬЧЕСТВА И ЭВАКУАЦІИ КРЫМА

16-го ноября въ залѣ Жанъ Гужонъ состоялось торжественное собраніе, посвященное годовщинѣ начала Добровольчества и десятой годовщинѣ Крымской эвакуаціи. Предсѣдательствовалъ ген. Миллеръ. Рѣчи были произнесены ген. Миллеромъ, Драгомировымъ, Эрдели, Репьевымъ, Сычевымъ, Шатиловымъ и Витковскимъ. Собраніе прошло при переполненномъ залѣ. Нѣсколько разъ взрывомъ апплодисментовъ собравшіеся привѣтствовали присутствовавшаго на собраніи ген. А. И. Деникина.

ПРИКАЗЪ ДОНСКОМУ КОРПУСУ

Г. Софія № 13 18 октября 1930 г.

Для объединенія находящихся въ Чехословакіи казаковъ, поддерживающихъ связь съ Донскимъ Корпусомъ и желающихъ сохранить эту связь и въ дальнѣйшемъ, призываю образовать въ Чехословакіи группу Донского Казачьяго Корпуса. Начальникомъ этой группы назначается Войска Донского полковникъ Ковалевъ, Михаилъ Аникѣевичъ, съ правами, въ порядкѣ взаимоотношеній, — командира полка. Группа Р. О. В. Союза подчиняется непосредственно Начальнику VI Отдѣла Р. О. В. Союза, а по вопросамъ обще-казачьимъ и организаціоннымъ — Командиру Донского Корпуса. При наличіи значительнаго числа казаковъ въ различныхъ мѣстахъ Чехословакіи, полковнику Ковалеву надлежитъ организовать рабочія партіи Донского Корпуса, примѣнительно къ организаціи шестисотеннаго полка, со штабомъ въ г. Прагѣ. Зачисленіе въ группу и исключеніе изъ ея состава производится приказомъ по Корпусу по представленію Начальника Группы.

П. п. Генералъ-Лейтенантъ **Абрамовъ.**

Съ подлиннымъ вѣрно: Ген. Шт. полк. **Ясевичъ.**

ОТЪѢЗДЪ ГЕНЕРАЛА МИЛЛЕРА

Предсѣдатель Р. О. В. С. выѣхалъ 20 ноября въ Болгарію для осмотра отдѣла и группъ Р. О. В. С.

ПРИКАЗЪ ГЕН. ЭККА № 188 ОТЪ 5-XI 1930.

Въ развитіе моего циркулярнаго письма отъ 5 іюля с. г. за № 129 предписываю отъ 15 октября сего года открыть Курсы Военной подготовки. Низшіе — для тѣхъ молодыхъ людей, которые въ войскахъ не служили, Средніе — для тѣхъ, которые уже имѣютъ званіе или право на производство въ унтеръ-офицеры или же имѣютъ общее образованіе не ниже 6 классовъ средняго учебнаго заведенія и практическую военную подготовку по прежней службѣ въ войскахъ и Высшіе — для офицеровъ, окончившихъ военныя училища. На курсахъ Низшей Военной Подготовки надлежитъ вести обученіе примѣнительно къ курсу учебныхъ командъ. На курсахъ Средней Военной Подготовки — примѣнительно къ программамъ ускоренныхъ курсовъ военныхъ училищъ. Низшіе курсы продолжаются одинъ годъ и имѣютъ 120 учебныхъ часовъ, не считая практическихъ занятій. За первый учебный годъ на

нихъ надлежитъ дать законченную подготовку для несенія обязанностей младшаго офицера, примѣнительно требованіямъ, предъявлявшимся къ прапорщикамъ запаса. Въ теченіе второго учебнаго года надлежитъ расширить военный кругозоръ обучаемыхъ и упрочить усвоенныя познанія. Высшіе курсы — продолжительностью одинъ годъ примѣнительно къ программамъ ускоренныхъ выпусковъ Императорской Николаевской Военной Академіи — какъ для освѣженія военныхъ знаній гг. офицерами, такъ и для ускоренія подготовки къ службѣ Генеральнаго Штаба.

По окончаніи испытаній на каждомъ курсѣ выдаются удостовѣренія: Низшихъ Курсовъ — на право производства въ унтеръ-офицерское званіе; Среднихъ Курсовъ — по окончаніи перваго года — на чинъ прапорщика запаса; по окончаніи второго года — на чинъ подпоручика. Само производство — согласно § 10 Положенія, объявленнаго въ моемъ письмѣ отъ 5 іюля за № 129.

Объ окончаніи Высшихъ Курсовъ выдается удостовѣреніе, которое можетъ дать право на причисленіе къ Генеральному Штабу при соотвѣтствующей рекомендаціи начальства и Конференціи Высшихъ Курсовъ.

Общее руководство Курсами Военной Подготовки возлагаю на генералъ-лейтенанта Промтова, которому подчиняю всѣ Курсы въ предѣлахъ IV Отдѣла. Начальниками Курсовъ назначаю: въ Бѣлградѣ: Высшей подготовки — ген.-маіора Шуберскаго. Средней подготовки — полк. Дрейлинга. Низшей подготовки — полк. Фадѣева. Артил. курсы Низшей подготовки — ген.-маіора Аккермана. Въ Крагуевацѣ: Средней подготовки — ген.-лейтенанта Эггера. Въ Загребѣ: Низшей подготовки — ген.-лейтенанта Драценко.

Запись на Курсы Военной подготовки въ Бѣлградѣ принимается до 20 ноября въ канцеляріи полк. Базаревича на нижеслѣдующихъ условіяхъ: на курсы Низшей подготовки — безплатно. На курсы Средней и Высшей подготовки — плата съ каждаго записавшагося по 40 дин. въ мѣсяцъ. Слушатели всѣхъ курсовъ должны принять на себя всѣ расходы по пріобрѣтенію учебныхъ пособій. Въ случаѣ изысканія Отдѣломъ средствъ, плата за слушаніе среднихъ и высшихъ курсовъ можетъ быть отмѣнена. Курсы должны быть открыты 20 ноября. Всю переписку, касающуюся курсовъ, надлежитъ направлять ген.-лейтенанту Промтову. (Адресъ: Ген.-лейт. Михаилъ Николаевичъ Промтовъ, Стевана Сремца, 9, Београдъ).

Ген.-отъ-Инфантеріи **Эккъ.**

СТРѢЛКОВЫЕ КУРСЫ

Въ среду 19 ноября открываются трехнедѣльные стрѣлковые курсы при Русскомъ Офиц. Собраніи. въ Бѣлградѣ. Запись у князя Максутова.

Некрологъ полковника А. И. Ершевскаго будетъ помѣщенъ въ слѣдующемъ номерѣ.

ОФИЦЕРСКАЯ ТЕХНИЧЕСКАЯ ШКОЛА

При Союзѣ Техническихъ Войскъ открывается Офицерская Техническая Школа, задача которой — подготовить офицеровъ по отдѣльнымъ отраслямъ инженернаго искусства. Школа будетъ имѣть два курса: на первомъ курсѣ будутъ читаться слѣдующіе предметы: 1) Инженерно - строительное дѣло: а) Строительные матеріалы, б) Основанія и фундаменты, в) Части зданій, г) Жел.-бетонныя конструкціи, д) Отопленіе и вентиляція, е) Водопроводъ и канализація, 2) Желѣзно-дорожное дѣло: а) Геодезія, б) Изысканія ж. д., в) Постройка ж. д., г) Эксплоатація ж. д., д) Ж. д. мосты, е) Сигнализація и централизація, 3) Шоссейныя и грунтовыя дороги: а) Мосты и переправы, б) Автомобильное дѣло, в) Организація большихъ автомобильныхъ предпріятій, 4) Электротехника: Техника сильныхъ и слабыхъ токовъ, 5) Инженерная оборона государства, 6) Техническое и архитектурное черченіе.

На второмъ курсѣ: продолженіе техническаго и архитектурнаго черченія. Каждый слушатель избираетъ себѣ спеціальностью одинъ изъ предметовъ, перечисленныхъ въ парагр. 1-5, и подъ руководствомъ профессора, выполняетъ три проекта. Въ началѣ учебнаго года будетъ прочитанъ повторительный курсъ математики.

Вакансій въ Офицерской Технической Школѣ — 40. — 20 вакансій будутъ предоставлены членамъ Союза Техническихъ Войскъ, 20 — всѣмъ другимъ организаціямъ О. В. С. Плата за обученіе 40 фр. въ мѣсяцъ. Продолжительность каждаго курса 10 мѣс. Начало занятій 1 декабря сего года.

Офицеры, желающіе поступить въ О. Т. Школу, должны подать рапорты на имя предсѣдателей своихъ организацій, которыхъ просятъ препроводить вышеуказанные рапорты на имя завѣдующаго учебной частью О. Т. Школы воен. инж. полк. Пуковскаго, по адресу — 34, рю Віала, Парижъ (15).

Завѣдывающій учебной частью О. В. Т. Школы полк. Пуковскій принимаетъ по дѣламъ Школы и даетъ разъясненія по четвергамъ отъ 8 ч. 30 м. вечера въ помѣщеніи Галлиполійскаго Собранія.

ЧЕРЕЗЪ «ЧАСОВОЙ» ПОСТУПИЛО:

Въ пользу Зар. Союза Рус. Воен. Инвал. — отъ Л-ча — 5 фр.

Въ пользу русскихъ студентовъ: отъ семействъ Яковлевыхъ — 20 фр., а всего 60 франковъ.

Въ пользу «русскаго туберкулезнаго»: отъ семейства Яковлевыхъ — 25 фр., а всего 75 фр. и 5 шиллинговъ.

На памятникъ въ Бизертѣ: отъ м. у. оф. М. Балицкаго — 10 белг. фр., отъ кап. Войнарскаго — 10 фр., отъ капитана Тарганчука — 8 фр., а всего, съ ранѣе поступившими 268 фр. фр. и 10 бельг. фр.

На ту же цѣль Предсѣдатель Р. О. В. С. препроводилъ остатокъ суммъ, полученныхъ отъ входной платы на торж. засѣданіе въ память годовщины Бѣлой борьбы въ Парижѣ.

Стороннее сообщеніе

БОЛЬНЫМЪ, СЛАБОСИЛЬНЫМЪ, НЕРВНЫМЪ, РАНО УВЯДАЮЩИМЪ И УСТАЮЩИМЪ

Организмъ человѣка остается здоровымъ, и работоспособнымъ до тѣхъ поръ, пока его жизне - творныя желѣзы нормально функціонируютъ, насыщаютъ всѣ элементы организма энергіетворными и **цѣлебными гормонами и витаминами.**

Слаб. железы не могутъ насыщать въ нужн. степени клѣтокъ организма энергіетворными и **цѣлебными гормонами и витаминами,** отчего жизн. энергія организма понижается, и въ организмѣ скопляются яды нарушеннаго обмѣна веществъ (какъ мочевая, щавеловыя кислоты, ураты и пр.), кот. отравляютъ и разрушаютъ всѣ ткани, вызываютъ выпаденіе волосъ и разрушеніе зубовъ, причин. слабость, простудныя, артритическія, и др. болѣзни, опасныя восп. органовъ дыханія, пищеваренія, кровообращенія и пр., вызываютъ преждеврем. увяданіе, старость и раннюю смерть.

Къ счастью, многіе знам. ученые доказали, что послѣ насыщенія слабаго или больного организма **омолаживающими и очищающими кровь вытяжками** изъ жизнетворныхъ железъ молодыхъ животныхъ (какъ **КАЛЕФЛЮИДЪ Д. КАЛЕНИЧЕНКО)** — возстанавливаются силы и здоровье больного и бывшій больной пользуется всѣми радостями молодого и здороваго человѣка **подъ вліяніемъ дѣйствія энергіетворныхъ и цѣлебныхъ гормоновъ и витаминовъ,** содерж. въ вытяжкахъ. Это провѣрено и Медицинскимъ Корпусомъ на протяженіи уже 30 лѣтъ на многочисленныхъ больныхъ.

Безплатно — франко высылается новѣйшій методъ **омоложеніе и леченіе** организма.

КАЛЕФЛЮИДЪ находится въ аптекахъ, а гдѣ его нѣтъ, туда высыл. налож. платежомъ.

Требованія направляйте по **новому адресу** общества:

S-té « KALEFLUID » Kalenitchenko. 49, *Rue Balangny, Depart.* — G, Paris (17).

Въ Югославіи: М. Марковичъ. Бѣлградъ, ул. Краля Милана ном. 10.

ПОЧТОВЫЙ ЯЩИКЪ

Пр. Кормачеву: «Наука побѣждать» выписывается по адресу: Бѣлградъ, Престолонаслѣдникова, 28, Редакція «Военнаго Сборника».

Г. Сергѣеву. Указанныхъ вами гравюръ въ продажѣ нѣтъ.

Корнету В. Н. Для лицъ, проживающихъ въ Южной Америкѣ по вопорсу о зачисленіи въ Р. О. В. С. нужно обращаться къ Н-ку отдѣла Р. О. В. С. генералу Эрнъ:

Assuncion Calle San Joze 178 Paraguay. v

Шт. Кап. Голи. Карточка Союза Галлиполійцевъ въ условіяхъ вашей страны совершенно достаточна.

Кадету Лапковскому. Лекціи В. Военно - Научныхъ Курсовъ можно пріобрѣтать у ген. Ростовцева — 5, rue Jeanne Hachette, Paris (15).

Капралу Потапову. Для зачисленія въ Р. О. В. С. Вамъ надлежитъ обратиться къ Нач-ку I отд. по адресу редакціи.

Кап. Н. ф.-Бурмейстеру. Вашу мысль мы думаемъ провести въ будущемъ году.

Полк. Аверьянову: Уставы Красной Арміи можно пріобрѣсти въ книжномъ магазинѣ при газетѣ «Возрожденіе», 2, rue de Séze, Paris (9).

Кадетамъ-хабаровцамъ въ Льежѣ: Рекомендуемъ въ первую очередь обратиться къ ген.-лейт. А. П. Архангельскому по адресу: 336, rue Vanderkindere Uccle Bruzelles. Ген. Архангельсокму удалось уже сдѣлать многое въ Брюсселѣ и несомнѣнно онъ поможетъ Вамъ въ этомъ дѣлѣ, имѣя контактъ съ Парижемъ.

А. Трубникову. О времени выхода печатныхъ лекцій Военно-Училищныхъ Курсовъ мы оповѣстимъ въ «Часовомъ». Будутъ также указаны сроки испытаній. Письмо полк. Гонорскому переслано.

«Азіату». Ваше начинаніе заслуживаетъ лучшей похвалы. Пришлите подробности.

РОЗЫСКИВАЕТСЯ:

Александръ Александровичъ **Волкановичъ,** оконч. школу офицеровъ въ Кіевѣ въ 1915-16 г., ур. Волынской губерніи (с. Хоріевъ) и пропавшій изъ г. Житоміра въ августѣ 1918 года.

Pologne, m. Derazno, pow. Kastopolski na Wolyniu, Skrzynka pocztowa N 5,Leonid Wiennikow (dla A. Wolkanowicz).

Розыскиваю брата, кап. 41-го Селенгинскаго пѣх. полка, Николая Федоровича **Аргентова** (послѣднее время служилъ въ арміи ген. Деникина). Писать:

Mizocz (Wolyn) Pocztowa Skrszynka 16, Zofia Argentow.

Кто знаетъ **Юрія Костомарова,** прошу сообщить адресъ по адресу:

Constantin Kostomaroff, Mont Blanc, Hôtel pension 5, rue François Anne, Nice.

Справки о мѣстопребываніи летчика **Владиміра Энгельмейера,** который въ 1920 году находился въ Одессѣ, а въ 1925 былъ въ Испаніи, направлять въ «Часовой».

Густавъ Леле, солдатъ 28-го пѣх. Бельгійскаго полка, прожив: 13, rue des Pâtures a Lesdain, Belgique, разыскиваетъ военнаго врача Русской Арміи **Тарлэ,** съ которымъ онъ былъ въ плѣну въ Германіи въ лагерѣ военно-плѣнныхъ Альтенъ-Грабовъ.

---

3 апрѣля с. г. въ гор. Саратовѣ, послѣ непродолжительной болѣзни, на 80-мъ году жизни, скончался ветеранъ русско-турецкой войны 1877-78 г.г. Уральскаго Казачьяго Войска генералъ-майоръ въ отставкѣ, **ЕВГЕНІЙ ДЕНИСОВИЧЪ МАРТЫНОВЪ.**

Родные покойнаго.

ДВА ДНЯ
(23 и 26-е НОЯБРЯ)

Ноября 23-го — день Св. Великаго Князя Александра Невскаго — праздникъ Николаевскаго Кадетскаго Корпуса — праздникъ родного гнѣзда на Петербургской Офицерской улицѣ, день здороваго подъема молодого духа, день питомцевъ стараго Дружинина, день «Шакеевцевъ», день праздника юношей и мальчиковъ, будущихъ государевыхъ слугъ.

Первый снѣгъ на улицахъ сѣверной столицы, хлопоты съ утра, новые мундиры, ряды кадетъ въ ярко освѣщенномъ корпусномъ залѣ, открытая церковь группы бывшихъ питомцевъ, портупеи и шпоры юнкеровъ, густые эполеты начальства — многолѣтіе Царю, учащимъ и учащимся...

Торжественный кадетскій обѣдъ съ традиціонными кулебякой, медомъ, пивомъ и громомъ музыкантскихъ трубъ — и вездѣ вокругъ — громадная, мощная, на многія тысячи верстъ занесенная въ это время снѣгами — сказочная Россія...

Такая же снѣжная, ноябрьская, простодушно-великая, Бѣлокаменная Москва — Москва моей молодости, моихъ невозвратныхъ, лазурныхъ дней.

Пѣшій строй Сумскихъ гусаръ — семь штандартовъ передъ штандартнымъ эскадрономъ, хоръ трубачей, на своихъ мѣстахъ въ строю всѣ офицеры.

Путь въ городской Московскій манежъ. 26-го ноября — день праздника ордена Св. Георгія Побѣдоносца, день праздника Георгіевскихъ Кавалеровъ, день праздника Сумцевъ, съ незапамятныхъ временъ стоящихъ въ Бѣлокаменной столицѣ.

Въ манежѣ — сборъ знаменъ всѣхъ частей, стоящихъ въ Бѣлокаменной, смотръ полку Великимъ Княземъ Сергѣевъ, здравица Державному Вождю, церемоніальный маршъ по эскадронно, громъ мѣдныхъ трубъ и мощное солдатское «ура».

Послѣ парада — обратный маршъ въ Хамовники, горы окороковъ и колбасъ на солдатскихъ столахъ въ казармахъ, гости со всѣхъ концовъ въ собраніи, встрѣчи и объятія съ отставными однополчанами, пріѣзжавшими изъ самыхъ дальнихъ, медвѣжьихъ угловъ...

.....

А вечеромъ, ночью — послѣ оффиціальныхъ празднествъ дня — послѣ рѣчей и тостовъ, послѣ тихой улыбки Великой Княгини Елизаветы въ Генералъ-Губернаторскомъ домѣ, старавшейся каждому изъ офицеровъ сказать что-либо такое, что свидѣтельствовало о памяти и вниманіи — вечеромъ и ночью — опять Хамовники и гусарское офицерское собраніе съ портретомъ Гетмана Кондратьева, положившему начало Сумцамъ двѣсти пятьдесятъ лѣтъ назадъ.

И опять громъ мѣдныхъ трубъ, завороты саней по свѣжему снѣгу у подъѣзда, звонъ бубенцовъ на тройкахъ и «голубкахъ», командиры Дерфельденъ, Шарпантье, Петрово-Соловово, Ниловъ и Гротенъ, круговая чара командира 1-го эскадрона ротмистра Гарденина, старшій корнетъ Мухановъ и постоянные младшіе офицеры Лазаревъ и Виссъ, оставившіе ряды полка только по случаю смерти отъ нѣмецкихъ пуль на поляхъ Восточной Пруссіи...

И опять, на многія тысячи верстъ лежитъ кругомъ громадная, мощная, сказочная, **своя** Россія...

.....

Наступитъ часъ — и тѣ, кому суждено, увидятъ ее, эту Россію, и все съ нею связанное снова — ибо ничто не можетъ упразднить божественной силы Побѣдоносца Георгія и Александра Невскаго, существующихъ вѣчно. **Евгеній Вадимовъ.**

Б. Р. П.

ПАРТИЗАНСКАЯ РАБОТА

Начиная съ половины сентября, красныя власти въ областяхъ Зап. Россіи начали насильственно отнимать у крестьянъ хлѣбъ, причемъ между сборщиками и крестьянами дѣло часто доходило до кровавыхъ столкновеній. Напримѣръ, въ Рѣчицкомъ и Слуцкомъ округахъ за это время такихъ столкновеній зарегистрировано до 20. Братскія «тройки» и «пятерки» часто помогаютъ крестьянамъ отстаивать свой хлѣбъ. Въ Слуцкомъ округѣ Атаманъ Дубъ Полѣсскій (Братъ Основного Круга 247) издалъ приказъ, угрожающій смертью комиссарамъ за отобраніе у крестьянъ зерна. То же самое сдѣлалъ и начальникъ союзнаго намъ «Зеленодубскаго» отряда Антонъ Морозъ, дѣйствующій также въ Слуцкомъ округѣ.:

2 октября, возлѣ самой Рѣчицы, Атам. Дубъ Полѣсскій съ 32 дружинниками напалъ на отрядъ красноармейцевъ, конвоировавшій обозъ съ забраннымъ у крестьянъ хлѣбомъ. Красноармейцы и агенты ГПУ при первыхъ же выстрѣлахъ, бросивъ обозъ, бѣжали по направленію къ городу Рѣчица.

БОЕВАЯ ПѢСНЯ БРАТЬЕВЪ РУССКОЙ ПРАВДЫ

На подвигъ священный, Братья!
Впередъ, партизаны лихіе!
Да сгинутъ сыны проклятья —
Вставай, Христова Россія!
Въ комъ сердце горитъ живое,
Кто вѣруетъ въ Бога, — за нами! —
Подъ Братское наше Родное,
Съ Крестомъ, трехцвѣтное Знамя!
Поля и лѣса — нашъ теремъ,
Винтовка — наше богатство...
Мы въ Русскую Правду вѣримъ!
Впередъ! Да здравствуетъ Братство!
Пусть въ Братскихъ завѣтахъ ясныхъ
Сольются сердца боевыя! —
Умретъ коммунизмъ! На красныхъ!
Жива Христова Россія!
О долѣ своей мы не тужимъ,
Пусть — къ смерти наша дорога!
Мы Богу и Родинѣ служимъ, —
И наша награда — у Бога!
И — близки ли сроки... далеки...
На Братскій подвигъ — сегодня!
Лишь Господу вѣдомы сроки, —
И завтра — Воля Господня!
Небесная радость павшимъ!
Въ ихъ смерти — Россіи спасенье!
На Братскую смѣну вставшимъ —
Пошли, Господь, одолѣнье!
Такъ смѣло, же, съ Богомъ, Братья!
На бой, партизаны лихіе!
Да сгинутъ сыны проклятья!
Вставай, Христова Россія!

Лучшій подарокъ къ Новому Году
ОТРЫВНОЙ КАЛЕНДАРЬ
изд. Зарубежнаго Союза Русскихъ Военныхъ Инвалидовъ.

ГЛАВНЫЙ КОМИТЕТЪ ФОНДА ИМЕНИ ВЕЛИКАГО КНЯЗЯ НИКОЛАЯ НИКОЛАЕВИЧА.

Америка.

И. И. Сикорскимъ внесено въ Фондъ Спасенія Родины сто долларовъ.

Австралія.

Состоящій подъ предсѣдательствомъ полк. Попова Комитетъ въ Австраліи установилъ регулярные, ежемѣсячные сборы, которые каждые два мѣсяца направляются въ Гл. Комитетъ.

Бельгія.

Въ г. Льежѣ подъ предсѣдательствомъ полк. Завадскаго организованъ мѣстный комитетъ для производства ежемѣсячныхъ сборовъ въ Фондъ. Въ настоящее время полк. Завадскимъ представленъ третій взносъ въ размѣрѣ 486 б. фр., собранныхъ Комитетомъ за октябрь.

Болгарія.

Предсѣдателемъ Комитета по сборамъ въ Болгаріи генераломъ Абрамовымъ представленъ новый взносъ въ размѣрѣ 500 дол., изъ коихъ 217 дол. со спеціальнымъ назначеніемъ.

Независимо отъ этого ген. Зинеквичемъ внесено 6.287,94 лева, составляющихъ взносъ за сентябрь мѣсяцъ Русскихъ, работающихъ на минѣ Перникъ, постановившихъ ежемѣсячно отчислять въ Фондъ по 20 лева съ каждаго лица.

Венгрія.

Сборами въ Фондъ Спасенія Родины вѣдаетъ мѣстный Комитетъ подъ предсѣдательствомъ полк. Жуковскаго-Волынскаго, производящій регулярные сборы при посредствѣ своихъ членовъ и избранныхъ сборщиковъ. Очередной сборъ за мѣсяцы сентябрь и октябрь выразился въ суммѣ 34 пенго 99 фил., каковая сумма и направлена въ Гл. Комитетъ.

Въ то же время Комиссія по завѣдыванію Заемно-обмундировальнымъ капиталомъ при Отдѣлѣ Об-ства Галлиполійцевъ, согласно принятому еще въ 1928 году постановленію, отчисляетъ проценты въ Фондъ Спасенія Родины, каковыя суммы періодически направляются въ Гл. Комитетъ. Въ послѣднее время поступило 32 пенго, являющихся означенными процентными отчисленіями по 1 ноября с. г.

Франція.

Предсѣдатель Военно-Морского Союза в.-адм. Кедровъ препроводилъ 305 фр., присланныхъ чинами Союза. Въ настоящее время Адмираломъ Кедровымъ организуется сборъ въ Фондъ по талоннымъ книжкамъ Гл. Комитета.

Во время своей поѣздки на югъ Франціи, предсѣдатель Гл. Комитета Е. К. Миллеръ повсюду указывалъ на необходимость всемѣрнаго развитія и расширенія сборовъ въ Фондъ Спасенія Родины.

На состоявшемся въ честь генерала завтракѣ въ Греноблѣ чины мѣстнаго отдѣленія О. В. Союза, по почину поручика Мартынова, произвели единовременный сборъ, представленный генералу. Рядъ лицъ (А. С. Чудиновъ, инж. Ю. А. Брежневъ и др.) сдѣлали взносы въ Фондъ.

Чехословакія.

Предсѣдателемъ Отдѣла Фонда проф. В. И. Ильинымъ прислано 5.360 ч. кронъ, собранныхъ Отдѣломъ и ген. Харжевскимъ за октябрь мѣсяцъ.

Большое содѣйствіе Отдѣлу Фонда въ Чехословакіи оказываетъ Дамскій Комитетъ Галлиполійскаго Землячества, возглавляемый К. А. Ассѣевой, а также Дамскій Комитетъ Союза Участниковъ Великой Войны, предсѣдательствуемый Е. Д. Вадиной.

1-го ноября Дамскимъ Галлиполійскимъ Комитетомъ былъ организованъ вечеръ — чай въ пользу Фонда, давшій свыше 1.000 ч. кронъ чистаго дохода.

Къ сборамъ въ Фондъ приступилъ также Союзъ Національной Молодежи; рядъ галлиполійцевъ предложилъ Отдѣлу свои услуги въ дѣлѣ сборовъ; на послѣднемъ годичномъ собраніи Галлиполійское Землячество постановило сдѣлать сборы не только обязательными, но и регулярными, принимая всѣ мѣры къ ежемѣсячному поступленію взносовъ.

Въ провинціи весьма регулярно работаютъ Комитеты въ Брнѣ (предс. прод. Г. И. Ширяевъ) и въ Братиславѣ (предс. ген. Покатовъ); энергично также работаютъ Уполномоченные Отдѣла въ Моравской Остравѣ (инж. Журкинъ), въ Градцѣ Краловѣ (инж. Плейеръ и въ Подкарпатской Руси (полк. Рясняньскій). Значительные взносы поступили за октябрь отъ Союза Русскихъ Студентовъ въ Пршибрамѣ и Галлиполійскаго Землячества въ Братиславѣ.

Чины Группы Сергіевскаго Артиллерійскаго Училища въ Чехословакіи и б. воспитанники Училищи постановили отказаться отъ празднованія Училищнаго праздника съ тѣмъ, чтобы предназначенныя для этого суммы представить въ Фондъ. Во исполненіе этого постановленія, капитаномъ Костецкимъ внесено 550 фр. фр.

БЕЗПЛАТНЫЯ ПРИЛОЖЕНІЯ

подписчикамъ журнала „Часовой" на 1931 годъ

При единовременномъ внесеніи подписной платы,

ПОЛУГОДОВЫЕ ПОДПИСЧИКИ, прибавляя къ своей подписной платѣ 5 франковъ, получаютъ одинъ томъ лѣтописи «Бѣлое Дѣло» — въ первое полугодіе подписного года 1, 2 или 3 томъ, по выбору, и во второе полугодіе 4, 5 или 6 томъ, по выбору.

ГОДОВЫЕ ПОДПИСЧИКИ совершенно безплатно получаютъ два тома лѣтописи «Бѣлое Дѣло» (одинъ изъ 1, 2 и 3-го и одинъ изъ 4, 5 и 6-го по выбору).

Цѣна книгъ 1, 2, 3 и 4 въ продажѣ по 1 доллару 75 центовъ; книгъ 5, 6 по 2 доллара 25 центовъ. Для всѣхъ безъ исключенія подписчиковъ «Часового» при выпискѣ книгъ черезъ редакцію «Часового» сорокъ процентовъ скидки плюсъ стоимость пересылки (5 фр. съ книги).

Содержаніе книгъ будетъ объявлено въ слѣдующемъ номерѣ. При подпискѣ г. г. подписчики благоволятъ указывать, какую книгу имъ желательно получить.

BANQUE INDUSTRIELLE DU CENTRE

85, rue de Richelieu, 85, Paris (2). Tél.: Louvre 09 - 11; Centr. 35 - 67.

Текущіе счета и вклады, биржевыя операціи, комиссіонныя порученія и ссуды.

Переводъ денегъ въ Россію и др. страны

а также продовольственныхъ посылокъ

съ предст. обратн. росписокъ. — ПОКУПКАРУССКИХЪ БУМАГЪ (рента, займы, закл. листы, акціи страхов. полисовъ. ДѢЛАЙТЕ СБЕРЕЖЕНІЯ, покупая гарантированные Франц. Правительствомъ ВЫИГРЫШНЫЯ (съ процентами) облигаціи

За наличные или на спеціальныхъ условіяхъ.

«CREDIT NATIONAL», «CREDIT FONCIER», «VILLE DE PARIS», «EXPOSITION COLONIAL».

ВЫИГРЫШИ 1.000.000, 500.000, 100.000, 50.000 фр. и др. ЕЖЕМѢСЯЧНО

БЛИЖАЙШІЙ РОЗЫГРЫШЪ 1 ЯНВАРЯ и 1 ФЕВРАЛЯ. Облиг. отъ 60 фр. Ссуды до 80 ст.

Проспекты съ таблицами выпущен. билетовъ и свѣдѣнія объ операціяхъ на Парижской Биржѣ высылаются по первому требованію; корресп. по русски.

Кровеочиститель (Авранинъ)

Дѣло сущ. съ 1893 года

прежде С.П.Б. Колокольная, 11.

Индійскій Бальзамъ Авранинъ — безвредный растительный сокъ совершенно очищаетъ кровь отъ микробовъ и заразы. Отъ первыхъ пріемовъ бальзама больной чувствуетъ, какъ организмъ, измученный болѣзнью, наполняется новыми силами. На 3-5 день больной уже чувствуетъ облегченіе, а послѣ мѣсяца или полтора всякое леченіе становится излишнимъ потому, что болѣзнь побѣждена и силы возстановлены, не приходится даже повторять курса леченія, такъ какъ всякая болѣзнь подается радикальному излеченію при помощи леченія Индійскимъ Бальзамомъ, кот. дастъ прекрасный аппетитъ, и излечив. желудоч. и кишечн. забол., быстро возстанавливаетъ нервную систему, половое безс. излеч. въ короткій срокъ трипперъ.

Излѣченіе съ полной гарантіей сифилиса, во всѣхъ стадіяхъ и во всѣхъ послѣдствіяхъ. Сухотка спинного мозга и табесъ, прогрессивный параличъ, люпусъ или волчанка, псоріазисъ, экзема, ракъ, сикозъ, падучая болѣзнь эпилепсія, туберкулезъ костей, и всѣ наслѣдственныя болѣзни, золотуха, безсиліе подается соверш. излеченію. Всѣ нервныя болѣзни также быстро излѣчиваются. Объ излеченіи отъ этихъ болѣзней имѣю десятки тысячъ нотар. и письменыхъ благодарностей.

Брош. высыл. по треб. Почт. расх. 2 фр. Гл. депо:

D. AVRAKOW. 6, Rue Maublanc. Paris (15-ème). (Métro: Vaugirard). Продается во всѣхъ аптекахъ.

РУССКІЙ ВРАЧЕБНЫЙ КОНСИЛІУМЪ

подъ руководствомъ доктора Arion, бывш. externe госп. St.-Louis и судебнаго врача доктора Laroulandi, экстраор. проф. Ecole de Médecine доктора Regnier, бывш. зав. госп. La Charité, въ Парижѣ, доктора Парижск. Унив. Iasen и Русина.

ЛѢЧИТЪ ПУТЕМЪ ПЕРЕПИСКИ въ совершенно секретномъ порядкѣ, способами, примѣняемыми самимъ больнымъ (безъ уколовъ).

СИФИЛИСЪ во всѣхъ стадіяхъ, **ТРИППЕРЪ** и всѣ его осложненія (воспаленіе мочевого пузыря, предстательной железы, матки, канала, яйцевода и пр.).

ПОЛОВОЕ БЕЗСИЛІЕ во всѣхъ видахъ. Женск. бол. Послѣдніе научные методы лѣченія, основанные на примѣненіи лѣченія **НОВОЙ СЫВОРОТКОЙ.** Быстрые результаты. **Отправка лѣкарствъ въ СЕКРЕТНОМЪ ПОРЯДКѢ безъ указанія на обложкѣ посылки.**

Пріемъ больныхъ ежедневно 10-12 и 3-7 ч. воскр. и праздн. 10-12 ч. Корреспонд. адресовать:

Docteur Arion, 28, Faub. Montmartre, 28, Paris

Генеральное представительство «Часового» въ БОЛГАРІИ: В. Ф. Чернышевичъ: Вестникарски киоскъ, Бул. Дондуковъ 34, София.

ВСЕОБЩІЙ КАЛЕНДАРЬ НА 1931 ГОДЪ

(книжка)

подъ ред. В. А. ВРЕДЕ.

По своему размѣру, полнотѣ церковныхъ свѣдѣній (нов. и стар. стили свѣд. для старообрядцевъ, католиковъ, лютеранъ, евреевъ), обширному справочному матеріалу и отличному внѣшнему виду (многокрасочная обложка) — нашъ **КАЛЕНДАРЬ ВНѢ КОНКУРЕНЦІИ.**

Цѣна въ Латвіи, Литвѣ и Эстоніи Ls 1.; въ остальныхъ странахъ Европы долл. 0,25
внѣ Европы ..... долл. 0,30

Съ заказами слѣдуетъ обращаться въ издательство **М. Дидковскаго**
Рига, Крѣпостная, 43/45 или въ любой русскій книжный магазинъ.

На складѣ также ОТРЫВНЫЕ КАЛЕНДАРИ всѣхъ изданій.

ПРОСПЕКТЫ книгъ и календарей высылаются безплатно.

ВЫПИСЫВАЙТЕ
оставшіеся въ ограниченномъ количествѣ
т. 1 и 2-ой
«ШИРВИНТЪ»: «Лейбъ-Драгуны дома и на войнѣ».
Цѣна 20 фр.

Автомобильная школа МАРБЕФЪ

ПРИ ГАРАЖѢ МАРБЕФЪ

(Самый большой гаражъ въ Парижѣ въ районѣ Champs-Elysées въ 10 этажей на 1000 машинъ).

32-34, rue Marbeuf.

Tél. Élysées 58-83, 97-61 et la suite...,

Métro: Marbeuf et R. P. Ch.-Elysées

Самая серьезная и добросовѣстная подготовка по автобомильной ѣздѣ и механикѣ на машинахъ и учебныхъ приборахъ нов конструкціи.

Портной Ф. И. Агѣевъ

БОЛЬШОЙ ВЫБОРЪ

англійскихъ и французскихъ матерій

19, rue Tiphaine, Paris (15)

Métro: La Motte - Picquet

ЛАТВІЯ

Генеральный представитель «ЧАСОВОГО»

M. Didkovsky, Valnu iela 43/45 Riga.

Лучше болѣзнь предупредить, чѣмъ лѣчиться отъ нея

Чтобы оградить себя отъ венерическихъ болѣзней

Употребляйте «anti-Venus» доктора *ORVAL*. Дѣйствительно, вѣрно и дискретно.

Высылается въ секретномъ порядкѣ за 25 фр.

Laboratoire, 33, rue Saint-André-des-Arts, Paris (6) Всѣ указ. по пер. требованію.

ВСЕРОССІЙСКІЙ ЗЕМСКІЙ СОЮЗЪ

UNION DES ZEMSTVOS RUSSES

12, rue Blanche, Paris (9), Tél.: Trinité 45-77. Денежные переводы и посылки въ Россію, юридич. консульт., защита интересовъ бѣженц. въ судебн. и администр. учрежден.

Пріемъ ежедневно (кромѣ праздн.) отъ 10-5 ч. въ субб. до 3 ч. (безъ перер.). Пріемъ денеж. перев. произв. также по **воскресеньямъ** отъ 11-1 ч. въ домѣ Русской Церкви, рю Дарю 12. Иногородн. могутъ направлять деньги по адресу Союза.

ПОЛЬША

Генеральное представительство «Часового»

«Dobro». Krakowskie Przedm 53, Warszawa

Безплатныя Консультаціи

По покупкѣ въ кредитъ земельныхъ участковъ; по постройкѣ въ кредитъ домовъ; по найму и продажѣ квартиръ и виллъ; по закладнымъ подъ дома; по залоговымъ подъ fond de Commerce; по всякаго рода страхованіямъ

можете получить ВЪ КОНТОРѢ ТЕРЪ-АБРАМОВА-ТАРАСОВА.

18, rue de la Chaussé d'Antin — ежедневно отъ 10 до 12 и отъ 3 до 7 час. Праздн. и воскр. дни отъ 10 ч. до 1 ч. дня. Tél.: Provence 87-32 и82-48.

Imprim. PASCAL, 13, Rue Pascal, PARIS-5e Le gérant J. BERRODIER

По признанію выдающихся русскихъ и иностранныхъ медицинскихъ авторитетовъ, наиболѣе совершенными средствами для ухода за зубами и полостью рта являются PATE, POUDRE, ELIXIR

E S K A

по формуламъ С. С. Кострицкаго, бывш. врача Государя Императора и Императ. фамиліи.

Продаются только въ аптекахъ

Любая аптека въ Парижѣ и провинціи, не имѣющая препаратовъ ESKA на складѣ, доставитъ ихъ покупателю по первому требованію.

Laboratoir «ESKA», 76, Rue Orfila, Paris (20) L. Danzel, Dr. en pharmacie.

АПТЕКА ДЛЯ РУССКИХЪ

въ русскомъ районѣ Парижа

Pharm. Centr. du Bd de Grenelle

K. Foucher Pharm., de 1-ère Classe

77, Bd de Grenelle, 77

Автобусы: Y, AQ, AH. Трамваи: 25, 26.

Métro: Dupleix, La Motte-Picquet-Grenelle.

ЦѢНЫ НИЖЕ ВСѢХЪ АПТЕКЪ.,

Tél.: Ségur 11-45.

Продовольствіе въ Россію

посылками по 5 и 10 кило.

P. M. Kouzmichoff & Sons

ВЪ ПАРИЖѢ 11-bis, Av. Victor Hugo,

» 75, Av. Niel,

ВЪ ЛОНДОНѢ 11, Queen Victoria Stréet,

ВЪ БЕРЛИНѢ Kleistrasse, 24,

ВЪ БѢЛГРАДѢ Kralia Milana, 56.

Высшее качество продуктовъ. Большой выборъ

Оптовыя цѣны. Спеціальная упаковка.

INSTITUT DU GENIE CIVIL

108-bis, rue Championnet, Paris (18).

Заочное преподаваніе на русскомъ и французскомъ яз. I. G. C. готовитъ учащихся къ полученію диплома Техника, Помощника Инженера и Инженера.

ECOLE DU GENIE CIVIL

находящагося подъ Покровительствомъ Французскаго Правительства:

Отдѣлы:

Мехнич., Электротехнич. Строительн. (на руск. и франц. яз.), Топограф., Коммерч., Иностр. яз. (на франц. яз.). Программа 1930 года высылается безплатно.

РУССКАЯ СРЕДНЯЯ ШКОЛА ВЪ ПАРИЖѢ

имени леди Лидіи Павловны Детердингъ.

(ГИМНАЗІЯ И РЕАЛЬНОЕ УЧИЛИЩЕ)

переведена въ новое помѣщеніе въ Parc des Princes.

6, BOUL. D'AUTEUIL, BOULOGNE s/SEINE

(Métro: Porte d'Auteuil ou Molitor. Tram.: N° N° 16, 23, 25).

XI УЧЕБНЫЙ ГОДЪ. Пріемъ во всѣ классы (двапригтовительныхъ, I - VIII) продолжается.

Директоръ В. П. Недачинъ, б. дир. Медвѣдниковской гимназіи въ Москвѣ.

ОБЩЕСТВО ВЗАИМНАГО КРЕДИТА „СОЮЗЪ"

CREDIT MUTUEL «UNION». 12, rue Blanche, Paris (9). Tél.: Trinité 45-77.

Пріемъ вкладовъ. — Текущіе счета. — Ссуды и учетъ векселей. — Производство всѣхъ банковскихъ операцій. — Покупка и продажа въ наиболѣе выгодныхъ условіяхъ выигрышныхъ билетовъ — Credit National, Ville de Paris и т. д.

Открыто ежедневно (кр. праздн.) отъ 10 до 4 ч. безъ перерыва.

ГЕНЕРАЛЬНОЕ ПРЕДСТАВИТЕЛЬСТВО «ЧАСОВОГО» И СПРАВОЧНИКА «АРМІЯ И ФЛОТЪ» ВЪ ЮГОСЛАВІИ Н. З. Рыбинскій, Бѣлградъ, Бранкова, 32 Тек. счетъ Пошт. Штед. № 53.498.

A. GODOVANNIKOFF

TÉLÉPHONE: GOBELINS 20-68

36, rue Dieulafoy, PARIS (13)

MÉTRO: TOLBIAC

ОТПРАВЛЯЮ

ПРОДОВОЛЬСТВЕННЫЯ ПОСЫЛКИ ВЪ РОССІЮ

ПОСЫЛКИ отправляемыя мною идутъ до Москвы и Петербурга **10-14** дней. Въ другіе города, мѣстечки, станицы и проч. мѣста Евр. Рос. **15-25** дней.

СТОИМОСТЬ посылки можетъ быть уплачиваема мнѣ по представленіи **почтовой расписки объ отправленіи.**

ВѢСЪ КАЖДОЙ ПОСЫЛКИ не долженъ превышать 10 кило (вкл. упаковку) и колич. продуктовъ, отправляемыхъ одному лицу въ годъ, не должно превышать установленной нижеуказанной нормы.

Годовая норма продуктовъ на одно лицо.		Цѣны, по которымъ я считаю продукты въ отправляемыхъ мною посылкахъ за 1 кило	Пошлина, взыск. въ Россіи за 1 кило.
Рисъ (корол. высш. кач.)	5 кило	6 фр.	10 коп.
Мука пшеничная 1-й сортъ	5 кило	4 фр. 50.	10 коп.
Крупа манная	5 кило	7 фр.	10 коп.
Тапіока	5 кило	7 фр.	10 коп.
Макароны итал.	5 кило	8 фр.	10 коп.
Сахаръ въ кускахъ	5 кило	4 фр. 50.	1 70 коп.
Какао	2 кило	18. фр.	15 руб.
Шоколадъ	2 кило	16 фр.	15 руб.
Кофе жарен. въ зерн.	2 кило	28 фр.	15 руб.
Чай хорош. качества	2 кило	50 фр.	20 руб.
Масло сливочн. въ жестян.	5 кило	32 фр.	3 руб.
Сало копч. и груд. копч.	5 кило	30 фр.	3 руб.

За вскрытіе посылки, помимо пошлины взимается 3.20 руб. за 5 кило и 5 руб. за 10 кило.

Стоимость отправки посылки

ВКЛ. УПАКОВКУ, СТРАХ. И ПРОЧ.
ЗА ПОСЫЛКУ ВЪ 5 КИЛО ..... 40.—фр.
ЗА ПОСЫЛКУ ВЪ 10 КИЛО ..... 65.—фр.

ЦѢНЫ ТИПОВЫХЪ ПОСЫЛОКЪ, (вкл. отправку, страх. упаковку и проч.), составленныхъ мною въ соотвѣтствіи съ новыми таможенными тарифами и другими сборами

ТИПЪ № 1. 4,5 кило муки — 65 фр. Пошл. и проч. сборы 4 руб. **ТИПЪ № 2.** 4,5 кило сахару — 65 фр. Пошлина и пр. 11 руб. **ТИПЪ № 3.** Масло слив. 1 кило. Мука 3.500 гр. — 95 фр. Пошлина и пр. 6 руб. **ТИПЪ № 4.** Рису 2 кило. Крупы ман. 1.500 гр. Сахару куск. 1 кило — 75 фр. Пошлина и пр. 5 руб. **ТИПЪ № 5.** Чаю или кофе 125 гр. Масло сливочн. 1 кило. Сахару куск. 1 кило. Рису 2300 гр. — 95 фр. Пошлина и пр. 12 руб. **ТИПЪ № 6.** Копч. сало и груд. 4.500 гр. — 165 фр. Пошлина и пр. 18 руб. **ТИПЪ № 7.** Масло слив. 4.200 гр. — 165 фр. Пошлина и пр. 18 руб. **ТИПЪ № 8.** Рису 5 кило. Манной крупы 2 кило. Сахару куск. 2 кило — 125 фр. Пошлина и пр. 10 руб. **ТИПЪ № 9.** Масла сливоч. 1 кило. Муки 5 кило. Рису 3 кило — 145 фр. Пошлина и проч. 10 руб. **ТИПЪ № 10.** Чай или кофе 250 гр. Масло сливочн. 1 кило. Рису 3 кило. Сахару куск. 2 кило. Макаронъ 3 кило — 165 фр. Пошлина и проч. 15 руб. **ТИПЪ № 11.** Грудинка копченая 4.500 гр. Масло сливочное 5.400 гр. — 320 фр. Пошлина и проч. 35 руб. **ТИПЪ № 12.** Мука пшен. 4.500 гр. Сахаръ куск. 4.500 гр. — 125 фр. Пошлина и проч. 14 руб.

ПОШЛИНА ВЪ РОССІИ за получаемыя посылки уплачивается исключительно получателемъ и не можетъ быть ни въ коемъ случаѣ уплачена здѣсь заграницей впередъ, а потому для облегченія выкупа посылокъ

ПЕРЕВОЖУ

ДЕНЬГИ ВЪ РОССІЮ начиная отъ 30 руб. и выше изъ расчета **дѣйствительной стоимости червонца,** по курсу дня и **стоимости** перевода можетъ быть уплачиваема мнѣ по полученіи Вами подтвержденія изъ Россіи.

ОРГАНИЗАЦІЯМЪ, УЧРЕЖДЕНІЯМЪ. СОЮЗАМЪ, МАГАЗИНАМЪ и посредникамъ ОСОБЫЯ УСЛОВІЯ. ЛИЦАМЪ, передавшимъ заказы черезъ журналъ «Часовой», **дѣлаю 10% скидки съ указ. цѣнъ.**

При запросахъ желательно имѣть марку на отвѣтъ.

№ 45

Парижъ
15
декабря
1930 г.

ЧАСОВОЙ

«LA SENTINELLE»
Bi-mensuelle

ИЛЛЮСТРИРОВАННЫЙ ВСЕ[illegible]ОРСКОЙ ЖУРНАЛЪ-ПАМЯТКА

По признанію выдающихся русскихъ и иностранныхъ медицинскихъ авторитетовъ, наиболѣе совершенными средствами для ухода за зубами и полостью рта являются PATE, POUDRE, ELIXIR

E S K A

по формуламъ С. С. Кострицкаго, бывш. врача Государя Императора и Императ. фамиліи.

Продаются только въ аптекахъ

Любая аптека въ Парижѣ и провинціи, не имѣющая препаратовъ ESKA на складѣ, доставитъ ихъ покупателю по первому требованію.

Laboratoir «ESKA», 76, Rue Orfila, Paris (20) L. Danzel, Dr. en pharmacie.

АПТЕКА ДЛЯ РУССКИХЪ

въ русскомъ районѣ Парижа

Pharm. Centr. du Bd de Grenelle

K. Foucher Pharm., de 1-ère Classe

77, Bd de Grenelle, 77

Автобусы: Y, AQ, AH. Трамваи: 25, 26.

Métro: Dupleix, La Motte-Picquet-Grenelle.

ЦѢНЫ НИЖЕ ВСѢХЪ АПТЕКЪ.,

Tél.: Ségur 11-45.

Продовольствіе въ Россію

посылками по 5 и 10 кило.

P. M. Kouzmichoff & Sons

ВЪ ПАРИЖѢ 11-bis, Av. Victor Hugo,

» 75, Av. Niel,

ВЪ ЛОНДОНѢ 11, Queen Victoria Stréet,

ВЪ БЕРЛИНѢ Kleistrasse, 24,

ВЪ БѢЛГРАДѢ Kralia Milana, 56.

Высшее качество продуктовъ. Большой выборъ

Оптовыя цѣны. Спеціальная упаковка.

INSTITUT DU GENIE CIVIL

108-bis, rue Championnet, Paris (18).

Заочное преподаваніе на русскомъ и французскомъ яз. I. G. C. готовитъ учащихся къ полученію диплома Техника, Помощника Инженера и Инженера.

ECOLE DU GENIE CIVIL

находящагося подъ Покровительствомъ Французскаго Правительства:

Отдѣлы:

Механич., Электротехнич. Строительн. (на руск. и франц. яз.), Топограф., Коммерч., Иностр. яз. (на франц. яз.). Программа 1930 года высылается безплатно.

РУССКАЯ СРЕДНЯЯ ШКОЛА ВЪ ПАРИЖѢ

имени леди Лидіи Павловны Детердингъ.

(ГИМНАЗІЯ И РЕАЛЬНОЕ УЧИЛИЩЕ)

переведена въ новое помѣщеніе въ Parc des Princes.

6, BOUL. D'AUTEUIL, BOULOGNE s/SEINE

(Métro: Porte d'Auteuil ou Molitor. Tram.: N° N° 16, 23, 25).

XI УЧЕБНЫЙ ГОДЪ. Пріемъ во всѣ классы (двапригоотовительныхъ, I - VIII) продолжается.

Директоръ В. П. Недачинъ, б. дир. Медвѣдниковской гимназіи въ Москвѣ.

ОБЩЕСТВО ВЗАИМНАГО КРЕДИТА „СОЮЗЪ"

CREDIT MUTUEL «UNION». 12, rue Blanche, Paris (9). Tél.: Trinité 45-77.

Пріемъ вкладовъ. — Текущіе счета. — Ссуды и учетъ векселей. — Производство всѣхъ банковскихъ операцій. — Покупка и продажа въ наиболѣе выгодныхъ условіяхъ выигрышныхъ билетовъ — Credit National, Ville de Paris и т. д.

Открыто ежедневно (кр. праздн.) отъ 10 до 4 ч. безъ перерыва.

ГЕНЕРАЛЬНОЕ ПРЕДСТАВИТЕЛЬСТВО «ЧАСОВОГО» И СПРАВОЧНИКА «АРМІЯ И ФЛОТЪ» ВЪ ЮГОСЛАВІИ Н. З. Рыбинскій, Бѣлградъ, Бранкова. 32 Тек. счетъ Пошт. Штед. № 53.498.

ЧАСОВОЙ № 45

Органъ связи русскаго воинства за рубежомъ подъ редакціей В. В. ОРѢХОВА, ЕВГЕНІЯ ТАРУССКАГО и А. А. ВОНСЯЦКАГО

« La Sentinelle », 29, rue du Colisée, Paris (8e) ; Tél. : Elysées 07-55.

ПРИКАЗЪ
РУССКОМУ ОБЩЕ-ВОИНСКОМУ СОЮЗУ

Г. Парижъ № 57. 14 ноября 1930 г.

Поздравляю всѣхъ русскихъ воиновъ за рубежомъ Россіи съ наступающимъ праздникомъ Рождества Христова и Новымъ Годомъ.

Отъ души желаю всѣмъ здоровья и бодрости духа.

Генералъ **Миллеръ.**
Генералъ-Лейтенантъ **Стоговъ.**

ПЕРЕХОДЪ СУВОРОВА ЧЕРЕЗЪ АЛЬПЫ

Вблизи Суворова — его неизмѣнный спутникъ и проводникъ, швейцарецъ Антонъ Гамма.

(Съ мозаичной картины, помѣщенной на фронтонѣ Суворовскаго музея въ С.-Петербургѣ).

Парижъ, 15 декабря 1930 г.

Долго мы не узнаемъ въ точности того, что именно произошло во второй половинѣ ноября въ Россіи, но и теперь можно съ полной увѣренностью установить серьезный расколъ въ самомъ сердцѣ коммунистической партіи; факты и подробности не такъ важны, важно же то, что «рыба» уже начала «съ головы вонять».

Этотъ внутренній процессъ въ правящей партіи можетъ быть задержанъ на болѣе или менѣе продолжительное время, но устраненъ быть не можетъ, ибо онъ вызвавъ надвигающимся крахомъ всей системы.

Не будемъ гадать о срокахъ, а спросимъ каждый самъ себя — готовы ли мы...

Готовы ли мы къ тому, чтобы въ одинъ прекрасный, весьма возможно, недалекій день отправиться туда, куда, мы это всегда повторяли, были устремлены наши помыслы... Готовы ли мы вновь къ борьбѣ, требующей лишеній и жертвъ, но наградъ, кромѣ сознанія исполненнаго долга, не сулящей... Готовы ли мы передъ лицомъ изстрадавшейся общей матери — Родины забыть наши вѣчныя несогласія и стереть разницу политическихъ убѣжденій... Знаемъ ли мы теперешнюю Россію и понимаемъ ли, насколько она измѣнилась... Подготовлены ли мы къ тому, чтобы дружно, осмысленно и продуктивно работать надъ возстановленіемъ Родины...

Наши начальники, твердо держащіе все то же знамя бѣлой борьбы, за которыми мы шли и будемъ идти до конца, дѣлаютъ все отъ нихъ зависящее, чтобы обезпечить намъ эту готовность, но ихъ усилія только тогда увѣнчаются полнымъ успѣхомъ, если и мы сами — командиры, рядовые офицеры, молодежь — наша надежда и смѣна — всѣ примемся за дѣло и вложимъ въ него душу, памятуя о чаящей воскресенія Россіи.

Будь готовъ — Русскій офицеръ!

На обложкѣ: Переходъ Суворова черезъ Альпы. (Съ картины Сурикова).

На 1-ой стр.: Барабанщикъ Вятскаго Мушкетерскаго полка (1797 - 1801).

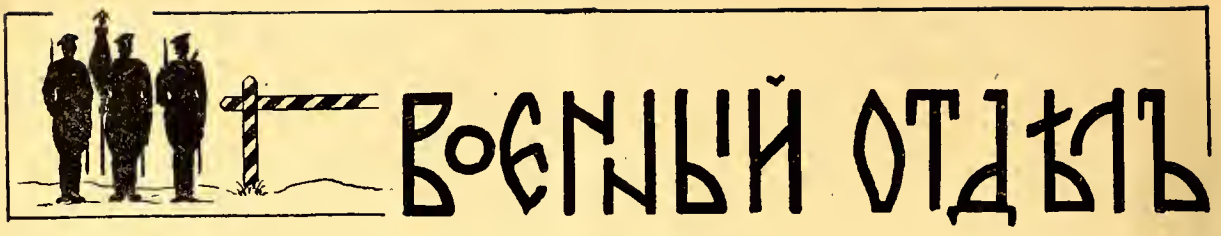

Генералъ-майоръ Виноградскій.

Къ 200-лѣтію со дня рожденія Суворова

Хотя литература на русскомъ языкѣ о величайшемъ русскомъ полководцѣ, имѣющемъ полное право быть причисленнымъ къ небольшому числу всѣми признанныхъ «великихъ полководцевъ», и сравнительно богата, но еще далеко не настолько, сколько заслуживаетъ разносторонняя дѣятельность фельдмаршала. Объемистые труды Милютина, Петрушевскаго, Орлова, Стремоухова извѣстны; кромѣ того, въ довоенныхъ толстыхъ журналахъ можно было встрѣтить много крайне цѣннаго матеріала. Иностранная же литература о Суворовѣ часто пристрастна, не всегда вѣрно излагаетъ событія и, какъ слѣдствіе, грѣшитъ въ выводахъ. Въ то время, какъ о походахъ Наполеона написаны цѣлыя горы книгъ, чуть ли не на всѣхъ языкахъ, и дѣянія его и теперь продолжаютъ служить объектами самыхъ детальныхъ, кропотливыхъ изслѣдованій, анализирующихъ каждую крупицу, каждую грань его дѣятельности, личность Суворова, этого талантливѣйшаго полководца и великаго психолога, создателя неподражаемой школы воспитанія воина*) и примѣнявшаго на дѣлѣ вѣчныя истины военнаго искусства, не подверглась еще тому полному, интенсивному лабораторному изученію и военно-литературной ювелирной отдѣлкѣ, на которую она имѣетъ право.

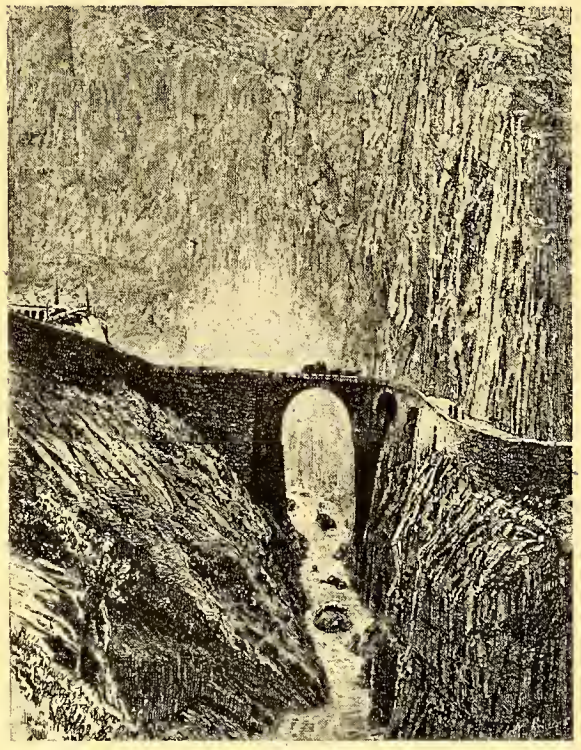

Чортовъ мостъ.

За послѣднее время новыхъ крупныхъ трудовъ о Суворовѣ, за исключеніемъ только что вышедшей книги ген. Головина, не появлялось. Между тѣмъ, военная исторія, какъ наука, значительно ушла впередъ, пріемы подхода къ изслѣдованію событій усовершенствовались; психологическому элементу отводится значительно большее мѣсто; работа полководца разсматривается болѣе четко на фонѣ окружавшей его обстановки, въ сферѣ представлявшихся ему въ данную эпоху возможностей. Упомянемъ попутно, что книга проф. Головина **), проникнутая идеей выявить весь размахъ и всю глубину Суворова, какъ въ области боя и маневра, такъ и въ самой подготовкѣ къ нимъ, т. е. воспитаніе войскъ, является цѣннымъ вкладомъ.

Вся дѣятельность Суворова отличается особенной продуманностью, логичностью, согласованіемъ разсчета съ допустимымъ рискомъ; фельдмаршалъ былъ глубоко образованный человѣкъ, мыслитель, владѣвшій нѣсколькими языками и всю свою жизнь изучавшій военное дѣло, умѣвшій всюду примѣнять свои познанія, опирать на нихъ свои рѣшенія. Это повело къ чрезвычайному развитію и расширенію его таланта, что въ связи съ психологическими факторами — желѣзной волей и рѣдкимъ, необычайнымъ знаніемъ и пониманіемъ людей въ бою, — и дало ему то, что называется геніальностью.

Какъ далеки отъ истины тѣ, кто, не зная уклада русской жизни XVIII вѣка, не представляя себѣ тогдашней степени развитія русскаго общества и народа, не понимаютъ положенія Суворова, его «русскости», считаютъ его «чудачества», за признаки некультурности, и смотрятъ на него лишь, какъ на варвара, надѣленнаго военнымъ чутьемъ.

Даже Наполеонъ былъ введенъ въ заблужденіе и признавалъ за нимъ только душу великаго пол-

---

*) Во второй половинѣ XIX столѣтія ею вдохновлялся извѣстный ген. Драгомировъ; сынъ его, ген. А. М. Драгомировъ, въ «Военномъ Сборникѣ» посвятилъ ей и психологіи Суворова недавно обширную статью, отмѣченную «Часовымъ».

**) Основы ея — рядъ статей — печатались въ «Русскомъ Инвалидѣ» за нынѣшній годъ.

ководца, не усматривая у него соотвѣтствующей головы, тогда какъ его «наука побѣждать» и всѣ его походы показываютъ, что именно то такая голова, щедро надѣленная Божьимъ даромъ, у него была.

Первоначальная карьера фельдмаршала сложилась благопріятно для практическаго изученія военнаго дѣла. Своей геніальной интуиціей онъ понялъ русскаго солдата и установилъ тѣ отправныя точки, которыя легли въ основу его «науки побѣждать». Досуги свои за всю жизнь, онъ посвятилъ военному самообразованію. Семилѣтняя война продѣлана была имъ на различныхъ штабъ-офицерскихъ должностяхъ, включая и командованіе Тверскими драгунами, и послужила ему школой. Онъ «сознательно» къ ней отнесся и на практикѣ увидѣлъ примѣненіе вычитаннаго въ книгахъ, впрочемъ, не всегда удачное. Наше бездѣйствіе послѣ Куннерсдорфа вызвало его глубокое возмущеніе — идея эксплоатаціи побѣды несомнѣнно тогда уже рисовалась для него ясно. На посту командира Суздальскаго полка онъ создалъ и разработалъ свою «науку побѣждать», основныя положенія которой оправдались очень скоро, уже въ первую Польскую войну. Назначенный съ полкомъ въ дѣйствующую армію, онъ прошелъ со своими суздальцами въ 30 дней 850 верстъ и сразу же одержалъ рядъ успѣховъ. Хотя поляки и не обладали тогда большой и хорошо обученной арміей, но тѣмъ не менѣе съ ними надо было считаться.

Прибывъ на театръ военныхъ дѣйствій, Суворовъ сразу разобрался въ стратегической обстановкѣ и въ первомъ же для него бою, въ роли самостоятельнаго начальника, одержалъ крупный успѣхъ: 20 мая 1771 г. подъ Ландскороной сильный противникъ, предводительствуемый французскимъ полковникомъ Дюмурье, былъ разбитъ. Въ сентябрѣ, подъ Столовичами, счастье ему вновь улыбается, а потомъ онъ блестяще оперируетъ при взятіи Кракова. Перечисленные бои, хотя и небольшого еще масштаба, выявили его крупный военный талантъ, богатство его «тактическихъ средствъ», если такъ можно выразиться, рѣшительность и твердую волю — вообще его легендарные «быстроту, глазомѣръ и натискъ».

За польской войной вскорѣ слѣдуетъ 1-я Турецкая и мы видимъ Суворова въ 1773 г. въ дѣйствующей арміи, на Дунаѣ, гдѣ въ іюнѣ, подъ Туртукаемъ, онъ показываетъ блестящій примѣръ образцоваго форсированія рѣки. Талантъ его непрерывно развивается, умъ поразительно гибокъ и подсказываетъ богатыя комбинаціи. Суворовъ идетъ самостоятельно новыми по тому времени путями. Давая подчиненнымъ полную инициативу и развивая въ нихъ частный починъ, онъ вырабатываетъ одовременно новыя тактическія формы. Напримѣръ, дѣйствія егерей, задача которыхъ фиксировать, сковать противника и сдѣлать его объектомъ нашего маневра, широко имъ используется; тяжеловѣсные боевые порядки дробятся, расчленяются до ротныхъ карре включительно. Наградой за непрерывную работу по воспитанію войскъ и самоусовершенствованію въ военномъ дѣлѣ и искусствѣ являются двѣ крупныя побѣды (въ 1773 г.) — у Гирсова и Козлуджи.

Длинный, 13-ти лѣтній, промежутокъ между 1-й и 2-й Турецкой войной не проходитъ для Суворова въ бездѣйствіи. Онъ принимаетъ участіе въ усмиреніи Пугачевскаго бунта, а въ годы затишья создаетъ замѣчательный планъ обороны береговъ Чернаго моря, и продолжаетъ совершенствовать свою воспитательную систему.

Открывшаяся 2-я Турецкая война (1787-1791 г.) застаетъ Суворова въ чинѣ генералъ-аншефа и должности начальника дивизіи, что при небольшихъ арміяхъ того времени обезпечивало ему значительную самостоятельность. Начало войны ознаменовалось для него серьезнымъ успѣхомъ у Кинбурна, крайне интереснаго въ тактическомъ отношеніи по достигнутому взаимодѣйствію родовъ оружія, использованію содѣйствія сухопутнымъ войскамъ мелкосидящихъ судовъ и примѣненію противъ турецкой конницы развернутаго строя (вмѣсто принятыхъ въ то время карре). Талантъ Суворова продолжаетъ развиваться и въ 1789 и 1790 г. онъ показываетъ рѣдкіе, достойные «великаго» полководца, образцы искусства.

Въ 1789 г. онъ командуетъ дивизіей въ 1-й арміи Репнина въ Молдавіи. Война велась въ союзѣ съ австрійцами, оперировавшими въ Сѣверной Валахіи, а связью съ ними служилъ корпусъ Суворова, одержавшаго вскорѣ крупный успѣхъ подъ Фокшанами. Русскій Главнокомандующій, знаменитый кн. Потемкинъ, не обладалъ военными способностями и военныя дѣйствія протекали вяло, безрезультатно. Это привело къ тому, что великій визирь получилъ возможность искать разбить союзниковъ по частямъ и, дѣйствительно, потѣснилъ со своими 100.000 человѣкъ при 80 оруд. австрійскую армію (18.000 чел. при 53 ор.), принца Кобургскаго. Однако, потерявъ время подъ Рымникомъ на укрѣпленіе сильной позиціи, турки позволили Суворову, разгадавшему турецкій планъ и спѣшившему на помощь изъ Бырлада съ 7500 чел. и 20 ор. форси-

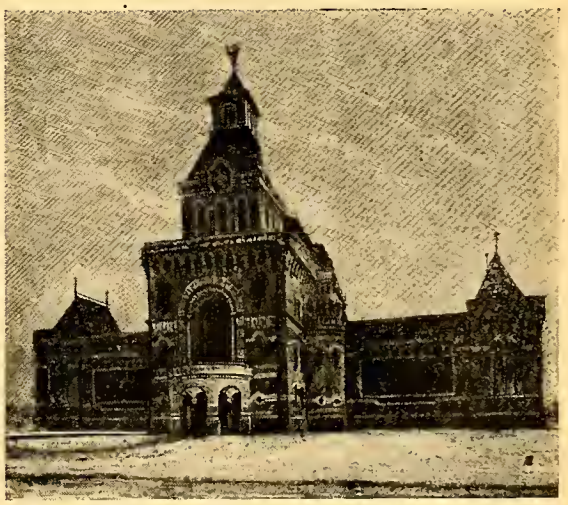

Суворовскій музей въ С.П.Б.

рованнымъ маршемъ, подойти во время къ австрійцамъ. Увлекая своей рѣшимостью принца Кобургскаго, онъ атаковалъ турокъ 11 сентября 1789 г. и на голову разбилъ ихъ. Сраженіе это проведено подъ полнымъ знакомъ быстроты, глазомѣра и натиска: подходъ къ противнику (для достиженія внезапности) дѣлается ночью, атака ведется энергично въ самомъ опасномъ и важномъ направленіи, бой упоренъ, руководительство увѣренное. Въ благопріятную минуту Суворовъ бросаетъ конницу свою въ окопы и въ итогѣ полная побѣда...

Въ слѣдующемъ году, въ декабрѣ, на его долю выпала новая операція, но совершенно другого типа, а именно на него возложили задачу овладѣть съ 30 тысячами человѣкъ сильнѣйшей турецкой крѣпостью Измаилъ, защищаемой 35.000 гарнизономъ при 200 орудіяхъ. Будучи прежде всего психологомъ, Суворовъ основываетъ свой планъ на увѣренности въ войскахъ, на своемъ безграничномъ вліяніи на нихъ, на превосходствѣ моральномъ русскихъ надъ турками, и, наконецъ, на собственныхъ своихъ умственныхъ, «тактическихъ» средствахъ: онъ рѣшается штурмовать крѣпость, считавшуюся неприступной. Самому штурму предшествуетъ продуманная подготовка прямо таки геніальная, какъ моральная, такъ и матеріальная. Полный вѣры въ духъ войскъ, Суворовъ знакомитъ ихъ, до послѣдняго рядового, съ задачей, не скрывая всѣхъ предстоящихъ трудностей...

Суточная артиллерійская подготовка длилась до 3 ч. утра 22-го декабря, а въ 4 ч. 30 м. начался штурмъ и къ 11 часамъ крѣпость пала.

Вторая польская война застаетъ (въ 1794 г.) Суворова въ Немировѣ. 75.000-ая польская армія того времени представляла уже значительно болѣе серьезнаго противника, чѣмъ 20 лѣтъ до того и потребовала отъ насъ нѣкоторыхъ усилій. Вызванный изъ Подоліи, гдѣ онъ очищалъ край отъ повстанцевъ, на театръ военныхъ дѣйствій, Суворовъ спѣшитъ 30-ти верстными суточными переходами

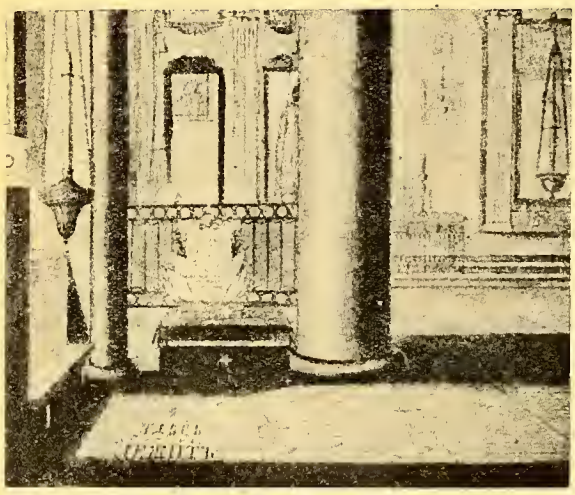

Могила Суворова въ Александро-Невской лаврѣ въ С.П.Б.

со своими 4.500 чел. при 10 орудіяхъ и по дорогѣ, благодаря своей энергіи, усиливается еще на 6500 чел. съ 6 ор. Онъ соблюдаетъ принципъ сосредоточенія силъ, быстро разбирается въ стратегической обстановкѣ, одерживаетъ рядъ побѣдъ подъ Дивиномъ, Кобриномъ, Крутчицами, Брестомъ, Кобылкой, угрожаетъ Варшавѣ и, главное, эксплоатируетъ свои успѣхи. Ядро польской арміи уже разбито; въ то же вермя Ферморъ одерживаетъ полный успѣхъ подъ Маціовицами и остаткамъ поляковъ — 24.000 — остается лишь упорно обороняться на сильно укрѣпленной Пражской предмостной позиціи, прикрывавшей Варшаву.

Суворовъ, поборовъ тормозящее вліяніе Военной Коллегіи, сосредоточиваетъ подъ Варшавой 25.000 человѣкъ и рѣшаетъ штурмовать Прагу. Какъ всегда, у него операція эта глубоко продумана и тщательно организована. Армія расчленена на 7 колоннъ, искусно нацѣленныхъ и движеніе которыхъ согласованно; при каждой колоннѣ резервъ въ видѣ конной части. Основная идея операціи заключается въ внезапности и быстротѣ. Штурмъ назначается на 4 ноября въ 4 ч. 30 м. утра и, дѣйствительно, къ утру одержана полная побѣда, связанная съ уничтоженіемъ польской арміи. — Война кончена.

Событія, предшествовавшія слѣдующему походу Суворова, итальянскому, слишкомъ извѣстны, чтобы ихъ здѣсь касаться. Въ этой новой войнѣ ему пришлось дѣйствовать въ совершенно другой обстановкѣ, чѣмъ раньше. Здѣсь его ждетъ болѣе искусный, европейски образованный противникъ, предводительствуемый извѣстнымъ генераломъ и иной театръ войны: вмѣсто южныхъ степей и польскихъ лѣсовъ и болотъ, — пересѣченная, населенная, изрѣзанная рѣками Ломбардія со многими крѣпостями. Послѣ-же Италіи, въ Швейцаріи, русская армія призвана оперировать въ еще совершенно незнакомыхъ ей условіяхъ, а именно въ горной, недоступной странѣ. Наконецъ, подчиненіе императору австрійскому и какъ слѣдствіе — Вѣнскому Гофскригсрату, руководившему издали военными дѣйствіями, значительно затрудняли работу фельдмаршала, но его геній позволилъ ему и здѣсь примѣниться къ обстановкѣ и преодолѣть ее.

Весной 1799 г. онъ прибываетъ въ Италію и принимаетъ тамъ командованіе соединенными австро-русскими силами, численность которыхъ должна была достигнуть 150.000 человѣкъ (85.000 австійцевъ и 65.000 русскихъ). Задачей ему ставилось завоеваніе Сѣверной Италіи, занятой французами. По обыкновенію операціи онъ повелъ рѣшительно и, сосредоточивъ превосходныя силы, прорываетъ въ апрѣлѣ французовъ на Аддѣ, а затѣмъ энергично продвигается и быстро очищаетъ всю Ломбардію отъ противника.

Подчиненіе фельдмаршала австрійцамъ и зависимость отъ нихъ въ вопросахъ продовольствія, создавали особую обстановку, для преодолѣнія остроты которой нужна была вся энергія Суворова. Политика часто давила на стратегію; напримѣръ, она требовала нѣкоторой разброски силъ — разброски, которую многіе ставятъ въ вину фельдмаршалу, об-

вняя его въ отсутствіи стратегическаго таланта. Періоды затишья использовались имъ для ознакомленія австрійцевъ съ его тактическими требованіями. Напомнимъ, что его «наука побѣждать» явилась къ тому времени*) уже вполнѣ законченнымъ методомъ воспитанія войскъ, способнымъ вызвать въ нихъ порывъ и стремленіе сойтись съ противникомъ и комплексомъ образцовыхъ тактическихъ пріемовъ, цѣль которыхъ заключалась въ томъ, чтобы «подвести» войска къ противнику въ полномъ примѣненіи со свойствами огня той эпохи, а затѣмъ нанести ему громовой ударъ съ использованіемъ успѣха.

Начало іюня ознаменовалось дѣйствіями по внутреннимъ оперативнымъ линіямъ противъ талантливыхъ Моро и Макдональда. Операціи даннаго типа являются одними изъ труднѣйшихъ и требуютъ особой рѣшимости, быстроты и глазомѣра и дѣйствительно и здѣсь Суворовскій талантъ, въ связи съ упорствомъ и выучкой войскъ, дали полную побѣду.

Но война этимъ не закончилась. Французская республика прислала въ Италію свѣжія силы, съ молодымъ, талантливымъ полководцемъ во главѣ — Жуберомъ, что привело къ знаменитому сраженію подъ Нови, гдѣ Суворовъ съ 60.000 австро-русскихъ войскъ, на голову разбилъ Жубера, занимавшаго съ 45.000 человѣкъ сильную позицію. Здѣсь Суворовъ использовалъ для построенія боевого порядка опытъ уже тщательно изученныхъ имъ революціонныхъ войнъ и направилъ главный ударъ для выхода на путь отступленія французовъ. Бой былъ упоренъ, французы дѣйствовали энергично и активно, но искусное, твердое управленіе и доблесть русскихъ дали фельдмаршалу новую славную побѣду съ многочисленными трофеями.

Стратегическое развитіе успѣховъ должно было привести къ полному овладѣнію Сѣверной Италіей и вторженію во Францію, но Вѣна предпочла этой простой, ясной операціи, за которую стоялъ Суворовъ, сложный планъ, стремившійся къ удаленію изъ Италіи, изъ политическихъ видовъ, русской арміи, которую она перемѣщала въ Швейцарію. Фельдмаршалу надлежало объединить командованіе надъ уже находившимися тамъ разбросанными русскими и австрійскими отрядами и составить центральную группу предназначенныхъ къ вторженію во Францію силъ. Опозданіе австрійцевъ въ поставкѣ необходимыхъ въ горахъ муловъ, задержало выступленіе Суворова изъ Италіи и лишь 8-го сентября онъ двинулся съ 20.000 русскихъ кратчайшимъ, но опаснѣйшимъ путемъ, черезъ Беллинцону къ Цюриху, на соединеніе съ Римскимъ-Корсаковымъ.

Непривычныя горы, отсутствіе картъ, незнаніе мѣстности, бездорожье, необходимость полагаться во всемъ на австрійцевъ, дававшихъ не всегда точныя свѣдѣнія, создавали тяжелыя условія. Какъ извѣстно, Римскій-Корсаковъ былъ разбитъ 14-15 сентября Массеной до соединенія его съ Суворовымъ, послѣ чего австрійскія войска отступили и фельдмаршалъ очутился въ безнадежной, ему навязанной стратегической обстановкѣ — арміи грозило окруженіе.

Однако, геній ея вождя помогъ ей выйти изъ ловушки и путемъ неимовѣрныхъ усилій и успѣшныхъ, но тяжелыхъ боевъ, въ которыхъ проявился весь талантъ фельдмаршала и доблесть русскаго солдата, Суворовъ спасъ армію. Стратегическая ошибка, въ которой онъ неповиненъ, была искуплена образцовой тактикой... Суворовъ остался непобѣдимымъ...

Суммируя, подчеркиваемъ, что походы Суворова представляютъ богатый кладъ для изслѣдователя — они захватываютъ всѣ грани военнаго искусства. Размѣръ статьи не позволяетъ исчерпывающе ихъ освѣтить, поэтому мы лишь отмѣчаемъ великую заслугу фельдмаршала: онъ, въ эпоху пятипереходной системы, царства увлеченія «геометрической» стратегіей и тактикой, понялъ, что на первомъ планѣ стоятъ не матеріальные, бездушные, неподвижные факторы, а человѣкъ, бой и маневръ, и сумѣлъ найти имъ образцовое сочетаніе.

А. Н. Виноградскій.

*) Размѣры статьи не позволяютъ намъ остановиться на причинахъ, вызвавшихъ подобную организацію.

Проф. ген.-лейт. Н. Н. Головинъ.

СУВОРОВЪ И ЕГО «НАУКА ПОБѢЖДАТЬ»

Посвящается Русской Молодежи

Генералъ Н. Н. Головинъ, напечатавшій рядъ подробныхъ и очень интересныхъ очерковъ о Суворовѣ въ газетѣ «Русскій Инвалидъ» ко дню 200-лѣтія со дня рожденія великаго полководца, выпустилъ въ изданіи «Возрожденія» книжку о Суворовѣ (цѣна 15 фр.), посвященную имъ Русской Молодежи. Ген. Н. Н. Головинъ сдѣлалъ прекрасный подарокъ нашей молодежи и у каждаго русскаго юноши эта книга дожна сдѣлаться настольной. «Часовой» горячо рекомендуетъ ее не только молодежи, но и всѣмъ тѣмъ, кто основательно забылъ и «Житіе Суворова» и его «Ученіе».

Генералъ-лейтенантъ Лукомскій.

Генералъ-Адъютантъ Михаилъ Ивановичъ Драгомировъ

15-18 октября этого года исполнилось 25 лѣтъ со дня кончины М. И. Драгомирова, а 8-21 ноября сто лѣтъ со дня его рожденія. Въ этомъ же ноябрѣ, а именно 13-26, исполнилось 200 лѣтъ со дня рожденія нашего великаго полководца генералиссимуса А. В. Суворова.

Раздѣленныя между собой, по пространству времени, цѣлымъ вѣкомъ — эти два имени тѣсно связаны другъ съ другомъ. Драгомировъ воскресилъ забытое ученіе Суворова и въ теченіе полувѣка настойчиво и неуклонно проводилъ его въ жизнь нашей аміи.

Издавая «Науку побѣждать» Суворова, Драгомировъ въ предисловіи пишетъ: «Приказы и инструкціи Суворова австрійской арміи въ 1799 году и его «Наука побѣждать» останутся вѣчно поучительными для пониманиющихъ ту истину, что успѣхъ на войнѣ и въ бою зависитъ главнѣйше отъ хорошаго нравственнаго состоянія войскъ. Они поучительны тѣмъ въ особенности, что не ограничиваются однимъ признаніемъ этой истины, но и указываютъ на многіе пріемы, при помощи которыхъ нравственное состояніе войскъ можно поднять до возможно высокаго уровня. Что эти пріемы были вѣрны, доказала армія, воспитанная Суворовымъ: для нея неожиданностей не существовало; она не могла быть застигнута врасплохъ; она, наконецъ, отличалась духомъ такого высокаго упорства, что въ самыхъ отчаянныхъ положеніяхъ не только не падала духомъ, но не допускала даже мысли, что можетъ не побѣдить врага. Суворовъ такъ училъ войска, что, по замѣчанію одного изъ современниковъ, они въ день сраженія не встрѣчали ничего новаго, и атаковали холоднымъ оружіемъ въ дѣлѣ, какъ дѣлали это на маневрахъ»...

Приводя отрывокъ изъ сочиненія Дюбокажа: «Précis Historiques sur le Maréchal Souworow», гдѣ описываются сквозныя атаки, какъ онѣ дѣлались при Суворовѣ, Драгомировъ пишетъ:

«Нужно ли послѣ всего этого распространяться о причинахъ непобѣдимости войскъ Суворова? Послѣдній солдатъ изъ попадавшихъ въ сферу его вліянія, узнавалъ, и практически и теоретически, боевое дѣло лучше, чѣмъ теперь его знаютъ въ любой европейской арміи въ мирное время, не исключая и самыхъ образованныхъ. Сознавъ ясно, что для побѣды нужно укрѣпить солдата умственно, нравственно и физически, онъ и свою систему воспитанія сообразилъ строго послѣдовательно съ этой цѣлью, не дѣлая никакихъ уступокъ. Развитіе смѣтки и особенно упорства, характера, притупленіе инстинкта самосохраненія, — насколько это возможно въ живомъ существѣ, — укрѣпленіе ума послѣдняго солдата положительнымъ знаніемъ военнаго дѣла, — вотъ Суворовская система, во всемъ ея простомъ и осязательномъ величіи. Для его солдата не было неожиданностей въ бою, ибо онъ испыталъ въ мирное время самыя тяжелыя изъ боевыхъ впечатлѣній; не могло быть ничего непонятнаго изъ того, что дѣлалось въ бою, ибо обо всемъ военномъ дѣлѣ онъ имѣлъ основательное теоретическое представленіе. А если человѣкъ выдержанъ такъ, что его ничѣмъ удивить невозможно; если онъ при томъ знаетъ, что долженъ дѣлать въ своей скромной сферѣ, — онъ не можетъ быть побѣжденъ, онъ не можетъ не побѣдить».

Разбирая Суворовскую «Науку побѣждать» Драгомировъ отмѣчалъ, что въ ней, конечно, многое устарѣло по формѣ («ибо теперь и оружіе не то, и прибавился разсыпной строй, который Суворовъ предчувствовалъ, но принять не рѣшался»), **но мысли, скрывающіяся за этой устарѣлой формой, останутся вѣчно истинными».**

Проводя въ жизнь Суворовскіе завѣты и создавая свою систему воспитанія и образованія войскъ, Драгомировъ писалъ:

«Мнѣ иногда ставили въ упрекъ слишкомъ безусловную вѣру въ дѣйствительность отстаиваемыхъ мною пріемовъ подготовки войскъ къ бою. Думаю, что этотъ упрекъ въ значительной мѣрѣ основанъ на недоразумѣніи. Пріемъ — форма, а противъ принятія какой-либо формы за лучшую я всегда возставалъ, отстаивалъ же только безусловное значеніе идей. Но такъ какъ идея безъ примѣненія ничего не значитъ, то, проводя ихъ, нужно было вмѣстѣ и показать, что онѣ примѣнимы, т. е. предположить совершенно опредѣленные, наглядные пріемы примѣненія, даже рискуя ошибиться. Конечно, я выбиралъ пріемы, которые мнѣ казались лучшими, но я не навязывалъ ихъ никому, что при удобныхъ случаяхъ и оговаривалъ. Кто пріищетъ свои пріемы или введетъ поправки въ мои, да благо то-

му будетъ, и такому явленію я первый буду радъ, если пріемы будутъ отвѣчать идеямъ, положеннымъ въ основаніе мирной подготовки къ боевому дѣлу. Все дѣло воспитанія и образованія войскъ приводится къ весьма немногимъ идеямъ: 1) Ставить воспитаніе выше образованія; 2) переходить отъ анализа къ синтезу (т. е. учить дѣлу по частямъ, но на этомъ не останавливаться, а непремѣнно соединять эти части въ одно, такъ какъ онѣ соединяются при дѣйствіи противъ непріятеля); 3) учить цѣлесообразно; 4) развить вниманіе людей въ военномъ направленіи; 5) пріучить ихъ встрѣчать неожиданности быстро, но несуетливо; 6) вести занятія такъ, чтобы ни одинъ шагъ въ нихъ не противорѣчилъ закону выручки своихъ; 7) ознакомить различные роды оружія со взаимными ихъ свойствами; 8) вести маневры такъ, чтобы «всякій воинъ понималъ свой маневръ»; 9) устранять все, способствующее развитію самосохраненія, и поощрять все, благопріятствующее самоотверженію, и потому давать практику въ преодолѣніи чувства опасности; 10) учить показомъ, а не разсказомъ; 11) остерегаться примѣрнаго исполненія чего бы то ни было, въ мѣрѣ, допускаемой мирною практикою, — вотъ и все. Всѣ эти идеи можно бы было свести даже къ одной только: въ воспитаніи и обученіи сообразоваться со свойствами воли и ума человѣка».

Придавая должное значеніе техническимъ усовершенствованіямъ, М. И. Драгомировъ старался проводить великое начало, что духъ выше матеріи и что «главная военная машина есть человѣкъ, и что, преимущественно, въ совершенствованіи личнаго состава и значительно менѣе въ совершенствованіи мертвой матеріальной части заключается истинное усовершенствованіе арміи».

Свою дѣятельность по проведенію въ жизнь основъ и пріемовъ воспитанія и образованія войскъ М. И. Драгомировъ началъ въ концѣ пятидесятыхъ годовъ XIX-го столѣтія, какъ военный писатель и профессоръ Академіи Генеральнаго Штаба. Курсъ его тактики извѣстенъ всѣмъ.

Командированный въ Австрію въ 1866 г. во время войны послѣдней съ Пруссіей, Драгомировъ, по возвращеніи, издаетъ свой замѣчательный очеркъ Австро-Прусской кампаніи, который сразу ставитъ его въ разрядъ крупныхъ военныхъ писателей. Этотъ очеркъ можетъ служить классическимъ образцомъ яснаго и краткаго изложенія военныхъ событій, гдѣ мастерской рукой выведены основныя идеи и факты, не затемненныя второстепенными мелочами сложной обстановки войны.

Въ 1868 году Драгомировъ, 38 лѣтъ отъ роду, былъ назначенъ начальникомъ штаба Кіевскаго военнаго округа. Командующіе войсками округа, генералъ-адъютанты Козляниновъ и Дрентельнъ, при которыхъ, послѣдовательно, Драгомировъ былъ начальникомъ Штаба, его цѣнили и, раздѣляя его точку зрѣнія на воспитаніе и образованіе войскъ, дали ему возможность на практикѣ проводить въ жизнь его ученіе.

Съ 1874 г. Драгомировъ, уже какъ начальникъ 14-й пѣх. дивизіи, лично руководитъ воспитаніемъ и образованіемъ полковъ своей дивизіи.

Послѣ трехъ лѣтъ упорной и непрерывной работы, доблестная 14-ая дивизія блестяще выдерживаетъ боевой экзаменъ, произведя переправу черезъ Дунай подъ начальствомъ и руководствомъ М. И. Драгомирова.

Къ сожалѣнію, тяжелое раненіе, полученное Драгомировымъ на Шипкинскомъ перевалѣ, не позволило ему участвовать въ дальнѣйшемъ течении Русско-Турецкой войны.

Къ этому времени относится его «Солдатская Памятка», далеко разнесшая его имя за предѣлы Родины. Это краткій катехизисъ солдата, извлеченный изъ «Науки побѣждать» Суворова, весь направленный къ тому, чтобы укрѣпить и поднять духъ, воспитавъ его на началахъ самоотверженія, съ вѣчной Евангельской истиной въ основѣ его:

...«Больши сея любве никто же имать, да кто душу свою положитъ за други своя»....

Въ 1878 г. М. И. Драгомировъ назначается начальникомъ Академіи Генеральнаго Штаба, а съ 1889 г. до 1903 г. занимаетъ отвѣтственный постъ Командующаго войсками Кіевскаго военнаго округа; съ 1897 г. должность Командующаго войсками совмѣщалась имъ съ должностью генералъ-губернатора Юго-Западнаго Края.

Будучи Командующимъ войсками одного изъ главнѣйшихъ передовыхъ округовъ, Драгомировъ имѣлъ возможность во всю ширь развернуть свой талантъ по воспитанію и образованію войскъ, по подготовкѣ ихъ къ войнѣ.

Мало кому извѣстно, что весной 1905 года подымался вопросъ о назначеніи М. И. Драгомирова Главнокомандующимъ русскими войсками въ Манчжуріи, взамѣнъ генералъ-адъютанта Куропаткина. Только состояніе здоровья М. И. Драгомирова помѣшало этому назначенію. Онъ же, выѣзжая въ Петербургъ, по вызову Государя Императора, высказался такъ: «Отъ назначенія не откажусь. Богъ мнѣ поможетъ исполнить послѣдній долгъ передъ Родиной»...

Развитіе военной техники и усовершенствованіе огнестрѣльнаго оружія, уже начиная съ конца XIX вѣка, привело къ тому, что технику, въ ущербъ моральной подготовки войскъ, стали очень часто выдвигать на первое мѣсто. М. И. Драгомировъ боролся противъ этого теченія до конца своихъ дней.

При возсозданіи русской національной арміи, не забывая, конечно, громаднаго значенія техническихъ усовершествованій, необходимо помнить, что все же «духъ выше матеріи» и идти по пути, завѣщанному намъ великимъ полководцемъ Суворовымъ и его послѣдователемъ, по воспитанію и образованію войскъ, Драгомировымъ.

Прошедшая міровая война, несмотря на громадную силу современнаго артиллерійскаго, пулеметнаго и ружейнаго огня, дала не мало примѣровъ, что доблестныя и стойкія войсковыя части не останавливались однимъ огнемъ или же имъ не опрокидывались. Много подобныхъ примѣровъ даетъ и бор-

Ген.-отъ-инф. Ю. Даниловъ.

Бесѣды о войнѣ и мирѣ

VI.

Изъ всѣхъ союзниковъ на долю Франціи выпали въ минувшую войну тягчайшія испытанія. Но она же накопила и наибольшій опытъ, который при мѣненъ ею въ настоящемъ при организаціи въ военномъ отношеніи своей страны и вооруженной силы. Продолжая имѣть своимъ восточнымъ сосѣдомъ воинствующую Германію, Франція принуждена заботиться о томъ, чтобы безопасность ея была наибольшей....

Будучи въ то же время государствомъ, ставящимъ себѣ во внѣшней политикѣ задачу оборонительную — охраненіе собственныхъ границъ, — Франція съ твердостью отстаиваетъ въ учрежденіяхъ Лиги Націй право свободнаго, неограниченнаго накопленія и использованія резервовъ (по нашему чиновъ запаса). Она твердо стоитъ на принципѣ вооруженія, въ случаѣ войны, всего народа, не страшась недостатковъ массовыхъ армій, учитывая ихъ достоинства, въ особенности въ случаѣ войны, политически оборонительной.

Таково основаніе, которое приводитъ насъ, пользующихся гостепріимствомъ этой прекрасной страны и возможностью слѣдить за развитіемъ ея жизни, къ обязательству вглядываться поглубже въ тѣ рѣшенія, которыя принимаются ею по военнымъ вопросамъ.

Начнемъ съ того, чтобы ознакомиться съ тѣмъ, какъ практически разрѣшенъ во Франціи вопросъ о всеобщности воинской службы. Въ этомъ отношеніи мы найдемъ полезныя указанія для будущей Россіи, которая, по своемъ возрожденіи, долго должна будетъ думать только о своей политической безопасности.

Во Франціи, по окончаніи минувшей войны, политическіе дѣятели настойчиво требовали облегченія населенію несенія военной службы въ мирное время. Требованіе это мотивировалось общею непопулярностью закона о трехлѣтней службѣ подъ знаменами, введеннаго наканунѣ войны. Сдѣлано это было подъ вліяніемъ непрестанныхъ вооруженій Германіи, и рѣшенія отвѣтить на эти вооруженія усиленіемъ и внутреннимъ укрѣпленіемъ своей собственной арміи. Кромѣ того, указывалось на общее раззореніе страны и необходимость предоставить измученному войною населенію Франціи заняться производительною работою. Стремленіе облегчить населеніе было очень сильно, и данный вопросъ служилъ даже орудіемъ политической борьбы.

Во вниманніе къ указаннымъ мотивамъ, послѣ войны былъ вначалѣ установленъ 18-ти мѣсячный срокъ службы подъ знаменами, срокъ, однако, далеко не удовлетворившій чаяніямъ самого французскаго народа.

Почему въ этомъ направленіи не пошли дальше?

Въ то время вслѣдствіе продолжавшейся воинственности Германіи, Франція, по своимъ подсчетамъ, нуждалась въ наличіи 460 тысячной арміи, набранной въ метрополіи, то есть безъ туземныхъ и колоніальныхъ войскъ). Въ составѣ этой арміи числятся до 100 тысячъ лицъ командного состава (считая сверхурочныхъ). Задача руководства военной обороны Франціи заключалась, при этомъ въ томъ, чтобы дать мѣсто въ кадровой арміи мирнаго времени, долженствующей служить военной школой для населенія, всѣмъ безъ изъятія годнымъ къ службѣ въ арміи молодымъ людямъ, достигшимъ призывного возраста. А такъ какъ годовой контингентъ физически годныхъ къ военной сужбѣ исчислялся въ среднемъ въ 250 ты. чел., то ясно, что для содержанія арміи мирнаго времени въ комплектѣ, являлось необходимымъ минимальное установленіе 18-ти мѣсячнаго срока службы, или наличіе въ рядахъ арміи мирнаго времени полутора годовыхъ контингентовъ.

Тѣмъ не менѣе борьба за дальнѣйшее сокращеніе срока службы въ арміи мирнаго времени не пре-

*) См. № 44.

ба съ большевиками бѣлыхъ армій. Особенно же яркое подтвержденіе положенія, что «духъ выше матеріи» даетъ первый Кубанскій походъ, когда неоднократно рѣдкія и малочисленныя цѣпи добровольцевъ, предводимыя доблестными начальниками (Корниловымъ, Марковымъ, Нѣжинцевымъ, Боровскимъ, Богаевскимъ, Кутеповымъ, Казановичемъ и другими), поднимались и почти безъ огня (былъ большой недостатокъ огнестрѣльныхъ припасовъ) опрокидывали многочисленныя большевицкія части, имѣвшія и достаточную артиллерію и пулеметы....

Опрокидывали тѣмъ, что **проявляли волю дойти до штыка...** Большевики не выдерживали и часто бросали свои позиціи.

Чествуя нынѣ память М. И. Драгомирова, будемъ вѣрить, что въ возрожденной Русской арміи выдвинется крупный Вождь-Учитель и, вновь воскресивъ завѣты Суворова, сдѣлаетъ ее достойной Великой Россіи.

Сроки приближаются. Намъ, военнымъ, надо быть готовыми принять участіе въ тяжелой, но почетной работѣ по возсозданію Русской Арміи. Чтобы оказаться достойными этой великой чести, мы должны, не теряя ни минуты времени, совершенствоваться въ нашемъ дѣлѣ и проникнуться завѣтами, оставленными намъ Суворовымъ и Драгомировымъ.

А. Лукомскій.

кратилась. Одновременно дѣятельность Лиги Націй по сокращенію и ограниченію вооруженій, въ которой Франціи принадлежитъ одна изъ первенствующихъ ролей, диктовала послѣдней необходимость подать примѣръ по ограниченію вооруженій, ставшій болѣе возможнымъ послѣ заключенія Локарнскаго соглашенія. Въ результатѣ этихъ условій, Французское Военное Министерство въ 1927-мъ году рѣшилось на давно желаемое населеніемъ сокращеніе срока службы въ мирное время до одного года, что, однако, немедленно должно было отразиться во Франціи, обладающей ограниченнымъ приростомъ населенія, на уменьшеніи численности арміи мирнаго времени. Чтобы ослабить значеніе этого фактора, одновременно съ введеніемъ годового срока службы, Военное Мин-ство установило рядъ «предварительныхъ условій» по увеличенію числа сверхсрочныхъ (въ виду необходимости болѣе интенсивнаго обученія молодыхъ солдатъ), по замѣнѣ воль нонаемными людьми нижнихъ чиновъ на разнаго рода нестроевыхъ должностяхъ и по освобожденію войскъ отъ различныхъ обязанностей полицейско-административнаго порядка.

Пришлось примириться съ новыми, и притомъ, немалыми, расходами казны въ разсчетѣ, что населеніе, а значитъ и страна, выиграютъ значительно больше отъ возвращенія солдатъ изъ арміи къ производительной работѣ на полгода ранѣе прежняго срока. Тѣмъ не менѣе, несмотря на принятыя мѣры, численность арміи съ окончательнымъ введеніемъ новаго срока, упадетъ, вѣроятно, на 100-150 т. по сравненію съ прежней цифрой.

Одновременно съ вновь принятымъ закономъ о комплектованіи французской арміи, сроки призыва на дѣйствительную службу отодвинутся съ 20-ти до 21-го года. Мѣра эта по объясненіямъ, даннымъ въ свое время въ Палатѣ, имѣетъ въ виду обезпеченіе сохраненія арміи въ необходимомъ составѣ въ тотъ критическій для Франціи періодъ времени съ 1935-го по 1939-й годъ, когда начнутъ поступать въ войска молодые люди, рожденные въ періодъ времени 1914-18 года. Въ названные годы, совпадающіе съ годами міровой войны, рождаемость во Франціи значительно упала, почему призывные контингенты этимъ годамъ сопутствующіе, будутъ числомъ значительно ниже противъ обычной нормы въ 250 т. человѣкъ (такъ, напримѣръ въ 1936 году ожидается всего 112 тыс.). Своевременнымъ переходомъ, если понадобится, къ призыву двадцатилѣтнихъ возможно будетъ поддержать численный составъ вооруженныхъ силъ мирнаго времени на обычномъ уровнѣ.

Впрочемъ, въ распоряженіи Военнаго Министерства есть еще другой способъ поддержать въ комплектѣ армію. Ему предоставлено закономъ право, по окончаніи срока дѣйствительной службы, задержать очередной контингентъ въ рядахъ арміи и болѣе года съ донесеніемъ объ этомъ Палатѣ Депутатовъ.

Такимъ порядкомъ разрѣшенъ во Франціи вопросъ всеобщности воинской службы. Соотвѣтственнымъ уменьшеніемъ срока службы сначала до 18-ти мѣсяцевъ, а затѣмъ до одного года, удалось вслѣдствіе небольшого, вѣрнѣе даже недостаточнаго готоваго контингента призываемыхъ, достигнуть того, что рѣшительно всѣ граждане метрополіи находятъ себѣ мѣсто въ вооруженныхъ силахъ мирнаго времени Франціи, гдѣ и получаютъ одинаковое воинское обученіе и воспитаніе.

Но какъ достигаются эти условія (и достигаются ли они вообще) въ тѣхъ странахъ, гдѣ, по массѣ культурности населенія, нельзя безнаказанно уменьшать чрезмѣрно сроки службы въ мирное время и гдѣ, по финансовымъ или другимъ какого-либо рода условіямъ, нельзя содержать кадровую армію, соотвѣтствующую количеству призываемыхъ

Изъ современныхъ намъ государствъ примѣромъ такой страны, и притомъ примѣромъ, долженствующимъ насъ близко интересовать, является СССР. — Посмотримъ, какъ разрѣшается въ ней этотъ вопросъ.

Армія, организованная въ этомъ союзѣ по закону 1925 года, представляетъ странный организмъ. Ея организація складывается въ результатѣ столкновенія двухъ силъ, едва ли не взаимно-противоположныхъ. Съ одной стороны, на нее мощно вліяли оставшіяся на мѣстахъ старые офицеры прежней Русской арміи, прошедшей черезъ огромный опытъ міровой войны и желавшіе видѣть въ этой арміи единственную реальную силу, могущую оградить Россію отъ внѣшняго расхищенія. Они старались вложить въ организацію этой арміи тѣ выводы, которые подсказывались опытомъ пережитой войны, поистинѣ небывалаго масштаба. Нельзя здѣсь не вспомнить, что въ теченіе минувшей войны Франціи и Германіи пришлось мобилизовать до 20 процентовъ своего населенія, что равносильно постановкѣ въ ряды войскъ всего физически годнаго мужского населенія въ рабочемъ возрастѣ. Изъ этого напряженія естественно вытекаетъ законъ о всеобщей воинской службѣ. Но одновременно, чтобы способствовать быстрѣйшему осуществленію этого напряженія, они — эти старые офицеры — хорошо понимали, что нужна заблаговременная и притомъ достаточно основательная подготовка каждаго способнаго носить оружіе.

Въ европейскихъ условіяхъ такая подготовка, какъ мы видѣли, наилучше достигается проведеніемъ всѣхъ гражданъ страны, способныхъ къ военной службѣ, черезъ курсъ обученія въ мирное время. Отсюда и въ СССР явилось сознаніе необходимости распространенія такого же рода обученія на всѣхъ безъ изъятія лицъ мужского пола, физически годныхъ къ военной службѣ.

Напротивъ, современные принципы правильной организаціи войскъ мало волновали совѣтскую власть. Они желали видѣть въ арміи прежде всего аппаратъ, послушный въ ихъ рукахъ.

Эта двойственность вліяній въ основныхъ заданіяхъ является чрезвычайно характерной чертой организаціи Красной арміи и ее легко обнаружить при детальномъ разсмотрѣніи каждаго отдѣльнаго по-

ложенія. Въ глубинѣ схемы устройства вооруженныхъ силъ совѣтской республики лежатъ общепризнанныя положенія, вытекающія изъ опыта минувшей войны. Съ внѣшней же стороны стройность зданія изуродована стремленіемъ придать арміи характеръ не общенаціональный и даже не классовый, а узко-партійный.

Начать съ названія. Согласно указаній основного закона, вооруженныя силы СССР являтся организаціей «трудящихся», почему она носитъ названіе «Рабоче-Крестьянской арміи». Не странно ли звучатъ при такомъ названіи эти первыя же строки основного закона о всеобщей воинской повинности? Съ одной стороны, воинская повинность почитается «обязательной» для всѣхъ; съ другой же стороны, въ самое названіе вооруженныя силы введено ограничительное понятіе о «рабоче-крестьянской», то-есть классовомъ характерѣ арміи!

И это не простое противорѣчіе въ словахъ. Принципъ обязательности, въ смыслѣ всеобщности, доведенъ въ законѣ до предѣла и воинская повинность распространена въ СССР даже на женщинъ. Правда, въ мирное время женщины привлекаются только на началахъ добровольчества, но во время войны законъ предусматриваетъ возможность привлекать ихъ и въ порядкѣ обязательномъ, для несенія санитарныхъ обязанностей въ лечебныхъ заведеніяхъ.

Что касаежся классоваго характера, предусматриваемаго организаціей Красной арміи, то характеръ этотъ отчетливо проявился въ установленіи личной повинности лишь по отношенію къ классамъ, признаннымъ «трудящимися». Элементы населенія, признанные «нетрудящимися», иначе говоря «лишенцы» не принимаются въ армію. Въ мирное время эти лишенцы обложены нѣкоторымъ денежнымъ налогомъ; въ военное же время они обязаны службою только въ тыловомъ ополченіи. Имъ, очевидно, не довѣряютъ. По послѣднимъ свѣдѣніямъ военный налогъ нынѣ какъ будто замѣненъ обязательнымъ отбытіемъ общественно-полезныхъ работъ (не въ колхозахъ ли). При нынѣшнемъ режимѣ такихъ «лишенцевъ», къ которымъ причислены всѣ, пораженные въ правахъ и административно сосланные, не такъ уже и мало, но если бы это были только единицы, то и этого довольно, чтобы сказать, что въ «принципѣ» всеобщность закона не выдержана и что Совѣтская власть допускаетъ въ армію лишь избранные классы, лишая другіе естественнаго не только долга, но и права защиты своей Родины.

Въ дальнѣйшемъ, на вопросѣ объ условіяхъ комплектованія войсковыхъ частей и подбора командного состава, мы убѣдимся, что Совѣтская власть въ сущности больше всего заботится о созданіи вооруженной силы способной защищать ея партійные интересы.

Но возвратимся пока къ вопросу о томъ, какъ же въ СССР рѣшается исключительно важный вопросъ о военной подготовкѣ всѣхъ годныхъ къ военой службѣ молодыхъ людей.

Согласно данныхъ помянутаго Ежегодника, число людей, подлежащихъ ежегодному призыву, исчисляется въ 1.200 тысячъ человѣкъ, изъ числа которыхъ обыкновенно до 400 тыс. признаются неспособными для службы въ арміи. Слѣдовательно, остальнымъ надо обезпечить возможность полученія военной подготовки въ мирное время. Однако, изъ остающихся 800 тыс. только 260 тыс. поступаютъ въ мирное время въ кадровую армію, числительная сила которой при двухлѣтнемъ срокѣ службы мирнаго времени, опредѣлена лишь въ 562 тыс. чел., вѣроятно, по соображеніямъ финансоваго порядка. Изъ остального контингента въ 540 тыс. чел., 200 тысч. чел. поступаютъ для обученія въ территоріальныя формированія и 340 тыс. должны получить воинское обученіе внѣ арміи.

Пропускная способность территоріальныхъ частей вдое больше кадровыхъ, но разумѣется подготовка, получаемая молодыми людьми въ этихъ частяхъ, много слабѣе, пропускаемыхъ черезъ кадровыя войска. Но что сказать о тѣхъ людяхъ, которые получаютъ воинское обученіе внѣ армій? Несомнѣнно, оно чрезвычайно неудовлетворительно, и въ совѣтской печати встрѣчаются откровенныя признанія въ томъ, что въ дѣйствительности едва половина молодыхъ людей, являющихся къ призыву, получаетъ относительно достаточное военное обученіе. Особенно хромаетъ организація внѣ войскового обученія, и если постановка этого обученія не улучшится, то говоритъ совѣтская пресса, неизбѣжно ростаніе контингентовъ военно-обязанныхъ, не получившихъ никакой военной подготовки

Такимъ образомъ въ СССР вопросъ о всеобщей воинской повинности и заблаговременной выучки призываемыхъ нельзя назвать разрѣшеннымъ удовлетворительно. Въ военное время далеко не обезпечена возможность и главное — своевременность превращенія всѣхъ гражданъ этого союза въ «вооруженный народъ».

Задача предоставленія всѣмъ гражданамъ страны воинскаго обученія является вообще говоря, не выполнимой при 2-хъ лѣтнемъ срокѣ службы и съ кадровой арміей въ 562 тыс. чел. Однако, дальнѣйшее сокращеніе срока службы, въ видѣ увеличенія пропускной способности войскъ, недопустимо для Россіи, въ виду малой культурности населенія; увеличеніе же числительности кадровой арміи по финансовымъ соображеніямъ казны невозможно въ раззоренной большевиками странѣ. Разыгрывая роль ультра-пацифистовъ, большевики охотно сократили бы эту армію еще болѣе, если бы они могли достигнуть такого же сокращенія и въ другихъ странахъ. Но при нынѣшнихъ условіяхъ, это сокращеніе для нихъ, повидимому, недоступно, ибо вооруженныя силы мирнаго времени 6-ти западно-пограничныхъ съ СССР государствъ достигаютъ опасной цифры въ полъ милліона вооруженныхъ людей.

Юрій Даниловъ.

ВЫПИСЫВАЙТЕ ВОЕННЫЙ СПРАВОЧНИКЪ «АРМІЯ И ФЛОТЪ»

Начало великой войны

Операціи 1-го армейскаго корпуса въ августѣ 1914 года.

БОИ ПОДЪ СОЛЬДАУ*)

(Воспоминанія).

Нѣмецкій огонь перешелъ въ ураганный, но полкъ продолжалъ двигаться впередъ, подхватилъ отступающія нашн частн и скрылся за переваломъ. Вскорѣ на флангахъ послышалась ожесточенная пулеметная стрѣльба, какъ позже выяснилось, его охватили съ фланговъ нѣмецкія бронированные автомобилн и онъ понесъ огромныя потери.

Въ это время нѣмецкіе снаряды начали попадать въ городъ и въ нѣкоторыхъ мѣстахъ вспыхнули пожары. Получивъ приказаніе отходить, я вернулся на свой бивакъ около моста. По мосту тянулнсь безпрерывной чередой отходящіе обозы н артиллерійскіе паркн. Артиллерійская стрѣльба слышалась гдѣ-то вправо и какъ будто у насъ въ тылу. Об становка явно складывалась не въ нашу пользу.

Рѣчка, около мѣста моего бивака, текла въ болотистыхъ берегахъ, мостъ былъ высокій и отъ него въ сторону города тянулась насыпанная дамба, вправо н влѣво отъ нее было болотнстое поле, а, примѣрно, шагахъ въ пятнстахъ начинались городскія постойкн.

Едва мы подошли къ мосту, какъ нѣмецкіе снаряды начали разрываться уже неподалеку, нѣкоторые попадали въ рѣку и подымалн огромные фонтаны воды.

Съ большнмъ трудомъ перебравшнсь черезъ мостъ, я не зналъ, что предпринять. Никакихъ приказаній получено не было, а оставлять роту подъ обстрѣломъ, въ полномъ бездѣйствіи — не имѣло смысла. Я рѣшилъ отвести ее версты на двѣ въ тылъ и тамъ выжидать, но въ этотъ моментъ одинъ изъ снарядовъ ударилъ въ самую гущу повозокъ на дамбѣ, разворотилъ дорогу и убилъ нѣсколько людей и лошадей.

Сразу же среди отступающихъ вспыхнула паннка. Обозные изо всѣхъ снлъ начали нахлестывать лошадей, на мосту образовалась пробка, затрещалн перила, послышался трескъ ломающнхся осей и изступленные крикн людей. Нѣмецкіе снаряды ложились все ближе и блнже къ мосту. Надо было прнимать какія то мѣры, иначе мостъ не выдержалъ бы, рухнулъ и произошла бы катастрофа.

Я вызвалъ подрывниковъ, приказалъ ротѣ со всѣмъ обозомъ уходить и бросился на мостъ, чтобы возстановить порядокъ. И какъ разъ было время. Находившаяся на серединѣ моста лазаретная фура, запряженная четверкой лошадей, проломила перила, застряла н остановила все движеніе. Тотчасъ же мои подрывники выпрягли лошадей н сбросилн фуру въ рѣку, мѣсто расчистилось н мы съ большимъ трудомъ начали пропускать по одной, скопившіяся повозки. Паника передалась лошадямъ, онѣ бнлнсь и храпѣлн, но все же черезъ нѣкоторое время удалось возстановить порядокъ.

Уже стемнѣло, но вся мѣстность кругомъ была освѣщена заревомъ пожаровъ.

Вскорѣ черезъ мостъ началн переходить одиночные люди, я пытался нхъ разспрашнвать, но нзъ этого ничего не вышло. Какъ всегда при отступленіи, солдаты повторяли одно н то же:

«Вся рота разбита, ротный командиръ убнтъ и только мнѣ одному удалось спастнсь».

Стрѣльба начала затихать н вскорѣ совсѣмъ прекратилась.

Уже совсѣмъ стемнѣло, когда къ мосту подъѣхалъ командиръ корпуса генералъ Артамоновъ. Видъ у него былъ измученный и разстроенный. Онъ спросилъ меня, что я здѣсь дѣлаю. Я въ краткихъ словахъ доложилъ ему обстановку. Онъ приказалъ мнѣ никуда не отлучаться и охранять мостъ, такъ какъ сейчасъ же отдаетъ приказъ о переходѣ въ наступленіе и будетъ во что бы то ни стало удерживать Сольдау. Дѣйствительно, черезъ нѣкоторое время черезъ мостъ въ городъ потянулись наши части съ артиллеріей, средн нихъ былъ совсѣмъ свѣжій, вновь прибывшій, одинъ изъ полковъ 3 гвардейской днвизіи.

Части наши благополучно вошли въ городъ, стѣльбы не было слышно, это показывало, что нѣмцы почему то городъ не занимали. Я приказалъ своимъ подрывникамъ заготовить пироксилиновые заряды на случай, еслн придется взрывать мостъ н, такъ какъ онъ былъ наполовнну деревянный, лишь на каменныхъ устояхъ, то притащить соломы и раздобыть керосину н смолы. Когда все было готово, я выставилъ часовыхъ по концамъ моста, а самъ съ остальными подрывниками расположился въ небольшомъ блиндажѣ, который былъ устроенъ у подошвы дамбы.

Ночь прошла спокойно, со стороны города слышна была рѣдкая ружейная перестрѣлка. Городъ горѣлъ и вся мѣстность кругомъ была освѣщена заревомъ. Послѣ полуночн вдругъ загорѣлась вѣтряная мельница, расположенная недалеко за мостомъ, такъ освѣщенные съ двухъ сторонъ пожаромъ, провели мы ночь.

Ровно въ шесть часовъ утра, со стороны нѣмцевъ раздался первый артиллерійскій выстрѣлъ и началась артиллерійская канонада, все усиливающаяся. Нашн батарен, часть которыхъ за ночь расположнлась между городомъ и мостомъ, все время отвѣчали бѣглымъ огнемъ, ружейная и пулеметная стрѣльба то разгоралась, то потухала по всему фронту.

Вскорѣ обнаружилось явное преимущество на сторонѣ нѣмцевъ. Ихъ тяжелые снаряды буквально засыпали наши батарен, стали показываться нѣмецкія стрѣлковыя цѣпн. Одна изъ нашихъ батарей, у которой уже было подбнто нѣсколько орудій, ви-

*) Окончаніе (см. № 44).

димо рѣшила перемѣнить позицію. Подъ ураганнымъ огнемъ были поданы передки и командиръ батареи карьеромъ повелъ ее на дамбу, чтобы проскочить черезъ мостъ, но нѣмцы тотчасъ перенесли огонь на дамбу, создали огневую завѣсу и буквально покрыли снарядами батарею. Проскочить не было возможности, видно было, какъ взорвалось нѣсколько зарядныхъ ящиковъ и отдѣльные верховые бросились назадъ, часть ихъ завязла въ болотѣ, а отдѣльнымъ людямъ удалось вплавь перебраться черезъ рѣку. Почти вся батарея погибла.

Все время по мосту отходили отдѣльными небольшими группами и одиночными людьми разрозненныя наши части и къ полудню создалось впечатлѣніе, что впереди нашихъ уже никого не осталось.

Нѣмецкая артиллерія продолжала вести ураганный огонь, кругомъ разрывались снаряды и царилъ настоящій адъ.

Въ это время, по дамбѣ, со стороны города показались двѣ фигуры, идущія пѣшкомъ, когда они подошли ближе, я съ удивленіемъ узналъ командира корпуса генерала Артамонова съ его адъютантомъ.

Весь въ пыли и грязи, въ разстегнутомъ кителѣ и съ полуоторваннымъ погономъ, онъ такъ не походилъ на грознаго командира корпуса, какимъ мы привыкли его видѣть. Я подошелъ къ нему съ рапортомъ, но онъ меня не дослушалъ и голосомъ, въ которомъ слышалось отчаяніе, нѣсколько разъ повторилъ: — «Все погибло».

Я не зналъ, что дѣлать. Стрѣльба продолжалась, откуда то, со стороны нашего тыла начала стрѣлять шрапнелью наша артиллерія и пули, какъ горохъ, застучали по настилкѣ моста. Мы очутились подъ двойнымъ огнемъ, какъ со стороны нѣмцевъ, такъ и нашей артиллеріи, которая, вѣроятно предполагала, что все это пространство уже находится въ рукахъ нѣмцевъ.

Генералъ Артамоновъ что-то передалъ своему адъютанту и отправилъ его, а самъ сѣлъ на придорожный камень, вынулъ записную книжку и сталъ въ ней писать. Кругомъ рвались снаряды, но онъ не обращалъ на нихъ никакого вниманія. Нѣсколько разъ я подходилъ къ нему и просилъ его сойти съ дороги и укрыться въ болѣе безопасномъ мѣстѣ, онъ только смотрѣлъ на меня какимъ то отсутствующимъ взглядомъ и ничего не отвѣчалъ.

Не знаю уже сколько прошло времени въ такомъ положеніи, какъ вдругъ одинъ изъ подрывниковъ закричалъ: «ваше благородіе, нѣмцы идутъ».

Я посмотрѣлъ въ сторону города и увидѣлъ, какъ оттуда выходилъ небольшой отрядъ нѣмцевъ, примѣрно около роты. Шелъ онъ въ полномъ порядкѣ, офицеръ впереди, типичныя остроконечныя каски блестѣли на солнцѣ. Я побѣжалъ къ генералу Артамонову, сказалъ ему, что недалеко нѣмцы, что ему нужно уходить и просилъ разрѣшенія взорвать мостъ. Онъ какъ будто сначала не понялъ, потомъ отвѣтилъ мнѣ: «да, взрывайте». Мой ординарецъ подвелъ ему лошадь, онъ сначала отказался, но потомъ сѣлъ и поѣхалъ въ тылъ въ сопровожденіи одного изъ моихъ подрывниковъ.

Нѣмцы, замѣтивъ на мосту движеніе, разсыпались въ цѣпь и двинулись бѣглымъ шагомъ, стрѣляя на ходу. Уже можно было разсмотрѣть лица и слышны были команды, до моста имъ оставалось пробѣжать не больше двухсотъ шаговъ. Мы бросились на мостъ, у меня заранѣе было назначено, кому зажигать какой зарядъ, кругомъ свистѣли пули, но мы только и думали о томъ, какъ бы нѣмцы насъ не опередили. Зажигать приходилось спичками, онѣ тухли. бикфордовъ шнуръ не воспламенялся, секунды казались вѣчностью... Наконецъ, повалилъ дымъ отъ зажженной соломы, нѣмцы уже были въ нѣсколькихъ десяткахъ шаговъ, тѣ, кто уцѣлѣлъ изъ насъ бросились бѣжать... Черезъ минуту раздался сначала одинъ, потомъ другой взрывъ, мостъ рухнулъ. Послѣ долгихъ блужданій, мы присоединились къ нашему корпусу уже въ Млавѣ.

Саперъ.

ТОМИТСЯ ДУША...

(Посвящается Атаманцамъ)

Тихій Донъ. Родимый берегъ.
Отблескъ ночи въ немъ.
По крутой тропинкѣ сходитъ
Молодецъ съ конемъ.

Огоньками звѣздъ сіяетъ
Темная рѣка,
Пѣсня грустная несется
Къ ней издалека.

Тучка съ мѣсяцемъ играетъ,
Тайною полна.
Думой тяжкою нависли
Брови казака.

Вѣрный конь за нимъ ступаетъ
Взмылена узда.
Въ этотъ край, на этотъ берегъ
Мчалъ онъ сѣдока.

Мчалъ изъ странъ далекихъ, чуждыхъ
Черезъ всѣ моря,
Гдѣ тоскуетъ въ зарубежьѣ
Сердце казака.

Гдѣ онъ видитъ въ снахъ тревожныхъ
Милый отчій домъ
И откудова онъ слышитъ
Неумолчный стонъ.

Тихо все.... Огней не видно.
Въ серебрѣ рѣка.
Съ того берега чернѣетъ
Куполъ безъ креста.

Обнаживъ главу младую,
Осѣнясь крестомъ,
Замеръ онъ въ тоскѣ безмолвной,
Въ мысляхъ о быломъ.

Ночь бѣжитъ... Уже въ туманѣ
Тонутъ берега.
За рѣкою прозвучала
Пѣсня пѣтуха.

Но казакъ стоитъ недвижно,
Сумрачны глаза.
За прадѣдовскую шашку
Держится рука.

Ночь прошла. Зарницы утра
Дрогнули въ рѣкѣ.
Въ скорби сынъ-казакъ склонился
Къ матери-землѣ.

Конь, почуявъ часъ разлуки,
Задрожалъ, заржалъ,
И въ обратный путь далекій
Сѣдока помчалъ.

. . . . . .

Солнце Альпы озарило
Прогудѣлъ гудокъ,
Пробуждается къ работѣ
Южный городокъ.

Но еще въ станицѣ тихо —
Атаманцы спятъ.
Ждутъ, когда казачьи души
Кони возвратятъ.

Капитанъ 2 ранга **А. Лукинъ.**

Военно-морской союзъ

ПРИКАЗЪ № 97
отъ 26 ноября/9 декабря 1930 г.

Сердечно поздравляю членовъ Военно-Морского Союза — Кавалеровъ ордена Святого Великомученика Побѣдоносца Георгія, Георгіевскаго оружія, Георгіевскаго креста и медали съ Праздникомъ Храбрыхъ. Пусть ихъ былые подвиги послужатъ намъ всѣмъ примѣромъ въ борьбѣ за возстановленіе нашей поруганной Родины.

ПРИКАЗЪ № 98
отъ 10-го декабря 1930 г.

Зачисляются членами въ Военно-Морской Союзъ въ 15 группу (Парижъ): Охотники флота Савойскій, Платоновъ (Ривъ).

ПРИКАЗЪ № 99
отъ 11-го декабря 1930 г.

Назначаются:

1) Гардемаринъ Степановъ въ распоряженіе Предс. Военно-Морского Союза.

2) Вновь зачисляются въ Военно-Морской Союзъ въ 14-ю группу (Гардемаринъ).

Гардемарины Зеленый Борисъ, Зеленый Глѣбъ.

ПРИКАЗЪ № 100
отъ 12-го декабря 1930 г.

Зачисляется членомъ Союза въ группу Зап. Африка: Охотникъ флота Развозовъ (Кулуба).

ПРИКАЗЪ № 101
отъ 12-го декабря 1930 г.

Зачисляется членомъ Союза въ 14-ую группу (Гардем.) Гардемаринъ Переяславецъ (Брюссель).

ПРИКАЗЪ № 103
отъ 13-го декабря 1930 г.

Группа Военно-Морского Союза въ Чехословакіи переименовывается въ Отдѣлъ В.М.С. въ Чехословакіи. Предсѣдателемъ Отдѣла назначается Кап. 1 ранга Я. И. Подгорный съ подчиненіемъ ему группъ В.М.С.: 1) въ Пильзенѣ, 2) въ Брно, 3) въ Прагѣ.

ПРИКАЗЪ № 104
отъ 14 декабря 1930 г.

Группа В. М. Кружка «Звено» въ г. Прагѣ зачисляется въ В.-М. Союзъ. Вр. Предсѣдателемъ группы утверждается Кор. Гард. Юнаковъ.

ПРИКАЗЪ № 105
отъ 14-го декабря 1930 г.

Зачисляются въ В.-М. Союзъ въ Чехословакіи: Мичманъ Г. Н. Мацкевичъ, Инж. Мех. Лейт. Сорокинъ, Кор. Гард. М. Юнаковъ, Кор. Гард. С. Елагинъ, Юнк. флота В. Поповъ.

ПРИКАЗЪ № 106
отъ 14-го декабря 1930 г.

Кораб. Гард. Афанасьевъ утверждается Предсѣд. 12-ой группы В.-М.С. вмѣсто уѣхавшаго въ Страсбургъ Кор. Гард. Милохова.

15-я группа В.-М.С. (Охотниковъ флота) переводится въ 7-ую группу Азовской Флотиліи (Предсѣдателя Кап. 2 ранга Донъ).

ПРИКАЗЪ № 107
отъ 6/19 декабря 1930 г.

Отъ всей души поздравляю офицеровъ В.-М. Союза, воспитанниковъ Морского Инженернаго Училища Императора НИКОЛАЯ I-го съ праздникомъ Училища. Вспоминая этотъ день мы всѣ морскіе офицеры независимо отъ спеціальности особенно должны чувствовать нашу общую спайку освященную нашей прошлой совмѣстной службой Русскимъ ИМПЕРАТОРАМЪ, нашей Родинѣ и Родному Флоту.

Подписалъ: **Вице-Адмиралъ Кедровъ.**

Съ подлиннымъ вѣрно: **Лейтенантъ Галанинъ.**

КУРСЫ ОХОТНИКОВЪ ФЛОТА

Организованы подъ руководствомъ кап. 2 р. Дона для охотниковъ флота военно-морскіе курсы. За справками обращаться въ канцелярію Союза, 29, рю дю Колизэ.

Кап. 2 ранга Б. Апрѣлевъ.

Воля Народа *)

Депутація спустилась въ каютъ-компанію. Мулла опять столь-же подробно началъ объяснять командиру цѣль ихъ пріѣзда.

Узнавъ о ихъ блужданіяхъ, пока они нашли «Ставропольскій Трухменецъ», командиръ и офицеры прежде всего озаботились ихъ покормить.

Каютъ-компанія наполнилась небывалымъ въ ней запахомъ бараньяго мѣха.

Разспрашивая подробно о ихъ житьѣ въ ставропольскихъ степяхъ, глубоко разстроганные ихъ пріѣздомъ, командиръ и офицеры начали думать, какъ бы помѣстить эту депутацію на время маневровъ. По окончаніи обѣда мулла сказалъ, что его людямъ надо пойти наверхъ; понявъ нѣчто совсѣмъ

*) Окончаніе (см. № 44).

другое, командиръ мигнулъ вѣстовому, что бы тотъ проводилъ. Черезъ нѣсколько минутъ базгласные «малахаи», грохоча по трапу, спустили въ каютъ-компанію свой сундукъ. Командиръ и офицеры съ изумленіемъ смотрѣли на это, не понимая въ чемъ дѣло. Мулла всталъ и торжественно началъ говорить:

«Нашъ народъ, бѣдный народъ. Ничего не знай, пожалуйста, прости. Намъ сказалъ, когда видишь нашъ миноноса, пожалуйста, поклонись отъ насъ, маленькій подарка присылалъ, пожалуйста, «извини».

Послѣ этого «малахаи» открыли сундукъ. Въ немъ оказалась, примѣрно, въ полтора пуда вѣсомъ, удивительной красоты серебряная братина, работы Хлѣбникова, въ видѣ юрты, у входа въ которую сидитъ туркменка, кормящая грудью маленькаго, смуглаго ребенка. Рядомъ съ юртой, чудной работы статуэтка темно-гнѣдой лошади степного типа, на которую садится верхомъ въ халатѣ туркменъ. Вокругъ юрты, въ маленькихъ углубленіяхъ, было 12 чарочекъ, позолоченныхъ внутри, въ видѣ тюбитеекъ. Къ братинѣ отдѣльно прилагался большой позолоченный подносъ, на котромъ синей эмалью, русской вязью было написано: «Родной миноносецъ, гордись вѣрной службой Царю и Родинѣ и помни, что за тебя молится любящій Тебя Туркменскій народъ». Та-же надпись, той-же синей эмалью, была написана съ другой стороны подноса арабскими буквами, на туркменскомъ языкѣ. Конусъ юрты былъ съемный и внутрь можно было наливать крюшонъ.

Этотъ шедевръ ювелирнаго искусства, былъ настолько хорошъ, что, казалось, юрта сдѣлана не изъ серебра, а изъ черной кошмы, рубашка на туркменѣ изъ настоящей матеріи, а эмаль на чарочкахъ точно расшитый бисеромъ узоръ. Невольно прослезившіеся, командиръ и офицеры торжественно поставили дорогой подарокъ временно на простомъ столикѣ, покрытомъ бѣлой скатертью, подъ портретомъ Государя Императора.

«Господа», сказалъ командиръ, «я сейчасъ ѣду въ Штабъ, а вы пока устройте депутацію такъ, чтобы они чувствовали себя у насъ, какъ дома.

Потрясенные и до глубины души растроганные, офицеры не знали, какъ усадить и устроить муллу и его спутниковъ въ тѣсныхъ миноносныхъ каютахъ.

Они показали депутаціи весь миноносецъ отъ мостика до киля. Восторженное изумленіе, не сходило съ лица муллы и «малахаевъ», когда они осматривали командирскую рубку, машины, радіотелеграфную рубку, кочегарки, минные аппараты, пушки и пр. Вернувшись, командиръ заявилъ, что адмиралъ приказалъ просить депутацію идти на маневры на «Ставропольскомъ Трухменцѣ». Мулла, узнавъ объ этомъ радостно закивалъ головой, понявъ, что маневры — это «игра въ войну», «хорошо, балшой спасибо», говорилъ онъ. Когда сообщилъ это «малахаямъ», радостныя улыбки ихъ показали, какъ они этому обрадовались.

Странное зрѣлище, представлялъ собою мостикъ «Ставропольскаго Трухменца», выходившаго на другой день, утромъ, вмѣстѣ съ остальными миноносцами 1-ой дивизіи изъ воротъ Ревельской военной гавани. Толстенькая, коренастая фигура, съ краснымъ, какъ кирпичъ лицомъ, его командира, выдѣлялась на фонѣ халатовъ депутаціи, рядомъ съ бѣлой чалмой муллы. Выйдя на рейдъ, «Ставропольскій Трухменецъ» прибавилъ ходъ и подъ молодецкимъ управленіемъ своего командира, понесся подъ корму флагманскаго корабля, броненоснаго крейсера «Рюрикъ».

Тамъ, бѣлой лентой разсыпалась вдоль бортовъ и на мостикахъ, команда. Ярко блестѣли мѣдныя трубы оркестра на ютѣ и громовое «ура» неслось летящему по рейду миноносцу.

«Рюрикъ» все ближе, сквозь раскаты «ура», ясно слышны звуки «Старо-Егерскаго» марша.

Кажется, миноносецъ ударится въ корму гигантскаго корабля, но нѣтъ... Повинуясь знаку, сдѣланному рукой командира, лихой рулевой слегка «отводитъ» и вотъ черезъ секунду, буквально въ нѣсколькихъ шагахъ отъ изумленной депутаціи, стоящей на крылѣ мостика, мелькаетъ ослѣпительно чистая, громадная, точно учебный плацъ, палуба на ютѣ «Рюрика», и свѣтлымъ пятномъ выдѣляющаяся на ней группа офицеровъ Штаба, командующаго морскими силами Балтійскаго моря и стоящій впереди-нее — самъ командующій вице-адмиралъ Эссенъ.

«Рюрикъ» остался позади. Вслѣдъ за «Ставропольскимъ Трухменцемъ», ему «рѣжутъ» корму остальные миноносцы дивизіи, съ которыхъ, на привѣтствіе адмирала непрерывно несется: «Здравія желаемъ Ваше Превосходительство!».

Минная дивизія уже подходила къ Наргену, «Рюрикъ», бригада линейныхъ кораблей и бригада крейсеровъ идутъ за ней въ кильватерной колоннѣ.

Флотъ уже на главномъ фарватерѣ. Бригада крейсеровъ, по сигналу съ «Рюрика», отдѣляется, направляясь въ портъ, гдѣ она соединившись со 2-й минной дивизіей, станетъ «противникомъ» бригады линейныхъ и 1-й минной дивизіи.

ФРАНЦУЗСКІЙ ФЛОТЪ

Эскадренный миноносецъ «Бизонъ» на полномъ ходу (поражаетъ полное отсутствіе дыма).

«Рюрикъ» и линейные корабли продолжаютъ свой путь, окруженные тучей эскадренныхъ миноносцевъ, направляясь въ другой портъ, откуда они начнутъ «военныя дѣйствія».

Маневры проходили какъ обычно. Развѣдчики, среди которыхъ былъ «Ставропольскій Трухменецъ», открыли развѣдчиковъ «противника». Послѣ ряда стычекъ, часть развѣдки одной изъ сторонъ, по приговору посредниковъ, была признана отогнанной. Главныя силы «противника» были нащупаны, и, наконецъ, на третій или четвертый день маневровъ произошло столкновеніе главныхъ силъ, во время котораго, миноносцы каждой стороны произвели атаку на большіе корабли противника.

Собственно говоря, эта дневная атака, во время эскадреннаго боя большихъ кораблей, и была главной цѣлью этихъ маневровъ.

Однако, не эти высокія задачи тактики были интересны нашей милой депутаціи, крѣпко подружившейся, за время маневровъ, съ каютъ-кампаніей «Ставропольскаго Трухменца», ее потрясло само зрѣлище — атаки, когда «Ставропольскій Трухменецъ», повинуясь общему сигналу, вмѣстѣ съ остальными 35-ю миноносцами, весь задрожалъ подъ ударами своихъ могучихъ винтовъ, и, волоча за собой громадный бурунъ, взбитой ими пѣны, весь купаясь въ брызгахъ воды, понесся по направленію виднѣющагося вдали силуэта «Громобоя», идущаго 16-ти узловымъ ходомъ во главѣ крейсеровъ. «Ставропольскій Трухманецъ» довелъ ходъ до «полнаго». Восторженно - испуганными глазами смотрѣли бѣдныя дѣти степей на потрясающую картину общей минной атаки. «Какъ его бѣгай», тихо шепталъ мулла, стоящему около него мичману. Блески выстрѣловъ опоясывали бортъ летящаго на встрѣчу «Громобоя», обозначающаго «отраженіе минной атаки» бѣглымъ огнемъ. Удары пушечныхъ выстрѣловъ глухо раскатывались среди шума волнъ и стука машинъ. Еще нѣсколько минутъ и миноносцы на дистанціи миннаго выстрѣла. «Право на бортъ». Изъ всѣхъ минныхъ аппаратовъ грузно шлепаются въ воду мины съ учебными зарядными отдѣленіями, и нырнувъ, точно касатки, оставляя за собой струящійся слѣдъ, несутся къ «Громобою». Громкій вой сирены обозначаетъ моментъ выпуска минъ. Этого не выдержали даже молчаливые «малахаи» — дикій, воинственный крикъ, вырвался изъ ихъ устъ — нѣчто, вродѣ «уръ-яу!». Попадалъ, правда, попадалъ», восторженно шепталъ мулла. Миноносецъ пронесся мимо траверза «Громобоя». Съ послѣдняго, условленнымъ сигналомъ, передали, что одна мина попала въ бортъ.

Маневръ оконченъ. Миноносцы обѣихъ сторонъ подбираютъ плавающія на мѣстѣ атаки, выпущенныя ими мины.

Всѣ мины выловлены. Данъ «отбой» маневра. Флотъ возвращается въ Ревель, 2-я минная дивизія въ Гельсингфорсъ.

На пути въ Ревель, въ каютъ-компаніи «Ставропольскаго Трухменца», вновь и вновь велись безконечные разговоры съ муллой о флотѣ, о маневрахъ, о жизни ихъ народа въ степяхъ Ставропольской губерніи. Выяснилось, что настоящее названіе ихъ туркмены или гуркмены. Вѣроятно, «препроводительная бумага», посланная изъ Ставрополя съ ихъ пожертвованіемъ, заключала въ себѣ ошибку и ихъ назвали въ ней «трухменцы».

***

Тихій лунный вечеръ. Темная аллея парка Екатеринеталь.

Большое, ярко освѣщенное морское собраніе, находящееся въ серединѣ Екатеринентальскаго парка. Туда, въ этотъ вечеръ непрерывнымъ потокомъ, въ черныхъ плащахъ-накидкахъ, стекались адмиралы, командиры и офицеры съ судовъ Балтійскаго Флота.

Здѣсь, въ этотъ вечеръ вице-адмиралъ Эссенъ давалъ прощальный ужинъ депутаціи туркменцевъ Ставропольской губерніи.

Всѣ въ сборѣ. Столы накрыты ослѣпительно бѣлыми скатертями. На столѣ хрусталь. Хорошая посуда. Въ глубинѣ зала оркестръ. «Ваше превосходительство», докладываетъ флагъ-офицеръ», депутація прибыла».

Бодрые, радостные звуки Славянскаго «Сокольскаго» марша, оглашаютъ залъ. Въ дверяхъ — знакомый намъ мулла, въ зеленомъ халатѣ съ бѣлой чалмой на головѣ, смущенные «малахаи», командиръ и офицеры «Ставропольскаго Трухменца». Залъ оглашается криками привѣтствій.

Ослѣпленные яркимъ свѣтомъ, массой бѣлыхъ кителей, золотомъ погонъ и серебромъ аксельбантовъ, мулла и его спутники проходятъ на почетное мѣсто къ столу, противъ адмирала. Всѣ сѣли. Музыка заиграла сюиту Бородина «Въ степяхъ Средней Азіи».

По окончаніи обѣда, адмиралъ передалъ депутаціи отъ имени Балтійскаго Флота большой альбомъ въ хорошемъ кожаномъ переплетѣ, украшенномъ серебромъ, въ которомъ на первой страницѣ была прекрасная фотографія эск. мин. «Ставропольскій Трухменецъ», затѣмъ группа командира, офицеровъ и команды этого миноносца и далѣе многочисленные снимки судовъ Балтійскаго флота и ихъ жизнь.

На другой день, въ маленькомъ «служебномъ купе» 1 класса, пассажирскій поѣздъ,. изъ Ревеля увозилъ въ С. Петербургъ муллу и его спутниковъ.

Б. Апрѣлевъ.

Отъ Редакціи: Въ виду полученія Редакціей нѣсколькихъ писемъ по поводу фразы въ статьѣ А. Н. Щеглова «Адмиралъ-Человѣкъ»: «Могъ ли русскій флотъ, снабженный польскою рукою.... и т . д.» — Редакція считаетъ необходимымъ указать на то, что отвѣтственность за данныя слова всецѣло несетъ авторъ, каковому и направляются вышеуказанныя заявленія.

С. К. Терещенко.

Въ пятницу тринадцатаго...

Кому изъ моряковъ германскаго императорскаго флота не было извѣстно, что пятница вообще, а пятница тринадцатаго особенно, приноситъ несчастіе? Тѣмъ не менѣе, въ пятницу 13 января 1915 года тремъ подводнымъ лодкамъ «У.22» — ст. лейт. Гоппе, «У.31» — стар. лейт. Вахендорфъ и «У.32» — ст. лейтен. баронъ Шпигель фонъ и цу Пекельсхеймъ, приказано выйти въ очередную операцію противъ Англіи. Но это было уже слишкомъ большое искушеніе судьбы. Вотъ что произошло съ этими тремя лодками.

«У.32» было поручено держаться у устья Темзы, гдѣ причинять наибольшій вредъ англійскому торговому плаванію. Съ перваго дня выхода разразился сильнѣйшій штормъ. Ни на одинъ часъ сила бури не опускалась ниже 11 балловъ. Нигдѣ ни одного паруса, ни одного дыма. Волны бѣшено разбивались о рубку и палубу, каждый разъ какъ лодка поднималась на поверхность для зарядки своихъ батарей. Черезъ 9 дней, не увидѣвъ ни одного непріятельскаго корабля, «У.32» вернулась въ Вильгельмсгафенъ съ «цѣлой эпидеміей сломанныхъ рукъ и ногъ».

Двухъ другихъ лодокъ еще не было. Дни проходили за днями. Безпокойство за ихъ участь все росло. Наконецъ, на шестой день распространился слухъ, что «У.22» возвращается. Всѣ команды высыпали на палубы своихъ кораблей, чтобы радостно привѣтствовать возвращеніе товарища, котораго считали уже погибшимъ.

«У.22» медленно скользитъ по зеркальной водѣ порта, подходя къ мѣсту своей стоянки. Весь экипажъ ея на верхней палубѣ. Офицеры и матросы неподвижны, какъ статуи. Ихъ лица блѣдны, какъ у покойниковъ, они не отвѣчаютъ на привѣтствія. Казалось, что это не «У.22», а ея призракъ.

Ошвартовалась въ полномъ безмолвіи. Гоппе, какъ автоматъ, сходитъ на берегъ, направляется къ начальнику флотиліи.

— Честь имѣю доложить — я потопилъ «У.7», спасъ одного человѣка изъ ея экипажа.

Всѣ подводныя лодки похожи издалека другъ на друга. Увидѣвъ передъ собой лодку, Гоппе поднялъ опознательный сигналъ. Отвѣта нѣтъ. Можетъ быть, лучи заходящаго солнца мѣшаютъ его различить. Снова поднимается сигналъ — и снова не виденъ отвѣтъ. Медлить больше нельзя, иначе англичане первые выпустятъ мину. Атака удалась блестяще. Мина попала въ самую середину корпуса противника, раздался оглушительный взрывъ, лодка, расколотая пополамъ, мгновенно исчезла въ пучинѣ. Только одинъ человѣкъ остался плавать надъ мѣстомъ гибели. То былъ матросъ съ «У.7».

Командиръ «У.7» ст. лейт. Кенигъ былъ лучшій другъ ст. лейт. Гоппе. На берегу они жили въ одной комнатѣ. Гоппе погибъ два года спустя на подводной лодкѣ «У.83», потопленной со всѣмъ ея экипажемъ извѣстнымъ кораблемъ-ловушкой «Фарнборо» подъ командой знаменитаго кап. 1 р. Кампбеля.

Третья подводная лодка «У.31» не вернулась во все. Проходили недѣли, проходили мѣсяцы — никакихъ свѣдѣній о ней не было.

Шесть мѣсяцевъ спустя англійскіе рыбаки нѣсколько разъ видѣли въ морѣ таинственную тѣнь подводной лодки. Все казалось нормальнымъ на ней, хотя людей на верхней палубѣ не было видно. Лодка двигалась, какъ призракъ, укомплектованная мертвецами. На восточномъ побережьи Англіи пошли легенды. Вдругъ увидѣли эту грозную лодку съ наведенными орудіями, готовую дать залпъ изъ минныхъ аппаратовъ, идущую прямо къ берегу. Выбѣжавшее въ страхѣ населеніе, скоро убѣдилось, что ее толкаетъ вѣтеръ. Онъ скоро прибиваетъ ее къ берегу. Это — «У.31».

Забили тревогу, вызвали сторожевыя суда, отбуксировали лодку въ ближайшій портъ, осмотрѣли, убѣдились, что она въ полнѣйшемъ порядкѣ. Но всѣ офицеры и матросы лежатъ на своихъ койкахъ. Они не спятъ — они мертвы. Послѣдняя надпись въ вахтенномъ журналѣ написана шесть мѣсяцевъ назадъ. Все было тогда совершенно благополучно. Неужели несчастная лодка шесть мѣсяцевъ могла ходить по Сѣверному морю съ экипажемъ изъ мертвецовъ? А англійскіе дозоры, постоянные выходы легкихъ силъ, всего Большого флота?... Совершенно непостижимо. Но «У.31» навсегда сохранитъ свою тайну.

Спеціалисты полагаютъ, что послѣ тяжелаго плаванія въ бурю, ст. лейт. Вахендорфъ, какъ это всегда дѣлалось, чтобы дать командѣ возможность отдохнуть, легъ на мелкомъ мѣстѣ на дно. Команда легла спать. Оставленный дежурный заснулъ. Удушливые газы, медленно выдѣляемые батареями, доползли до жилыхъ помѣщеній и во снѣ отравили всю команду. Долго лежала на днѣ «У.31», пока сдавленный воздухъ, просочившись въ баластныя цистерны, не вытѣснилъ изъ нихъ воду, благодаря чему лодка, поднявшись на поверхность, и предприняла свое послѣднее плаваніе безъ команды.

Однако, медицинская экспертиза, повидимому, не подтвердила этихъ предположеній, и до сихъ поръ этотъ единственный случай въ исторіи подводнаго плаванія остается совершенно неразгаданнымъ.

Кажется, было получено достаточное доказательство рокового значенія пятницы, приходящейся на 13-ое число. Но вотъ нашъ старый знакомый ст. лейт. Шпигель и фонъ и цу Пекельсхеймъ, единственный изъ 3-хъ командировъ, оставшійся въ живыхъ, только что получившій въ командованіе новую подводную лодку «У.93», на которую онъ взялъ почти всю свою старую испытанную команду съ «У.32», получаетъ приказъ выйти въ первый свой походъ.

Пятница 13 апрѣля 1917 года!

Среди старой испытанной команды чуть бунтъ не поднялся, когда сталъ извѣстенъ день выхода.

Вышли. Пять дней ни одного непріятельскаго корабля. Затѣмъ начались постоянныя погони англійскихъ сторожевыхъ судовъ. Стоило днемъ или ночью подняться на поверхность, какъ стая катеровъ или миноносцевъ бросались на нее, забрасывая подводными бомбами. Съ большимъ трудомъ лодкѣ удалось утопить 11 судовъ, но почти исключительно минами. Истративъ преждевременно весь запасъ ихъ, приходилось возвращаться домой. Никто изъ команды не сомнѣвался, что произойдетъ еще несчастіе.

— Парусъ на горизонтѣ.

Оказывается паршивенькій маленькій двухмачтовый баркъ. Все равно, для круглаго счета надо его потопить — будетъ 12 жертвъ. Но не тянетъ ли онъ на буксирѣ англійскую подводную лодку въ погруженномъ состояніи? Шпигель знаетъ, что англичане способны на всякія хитрости.

Съ разстоянія 6000 метровъ открытъ огонь. «У.93» подходитъ все ближе. Команда въ паникѣ уже покинула баркъ, онъ въ огнѣ, едва держится на водѣ. Лодка уже въ 80 метрахъ отъ него. Вдругъ на немъ раздается рѣзкій свистокъ, на разбитой мачтѣ поднимается англійскій военный флагъ, открывается площадка съ орудіемъ, которое въ упоръ открываетъ огонь по лодкѣ. На ней сбито орудіе, пробитъ бортъ, «У.93» быстро тонетъ. Скрылась подъ водой, на поверхности которой остались бывшіе наверху командиръ и два комендора. Ихъ спасаетъ баркъ, бывшій ловушкой для подводныхъ лодокъ, подъ командой не менѣе замѣчательнаго, чѣмъ кап. 1 р. Кампбель, офицера, лейт. Ново-Зеландскаго флота Сандерса.

Ст. лейт. Шпигель фонъ и цу Пекельсхеймъ провелъ конецъ войны въ англійскомъ плѣну, съ ужасомъ представляя себѣ трагическую смерть отъ удушія подъ водой своей вѣрной команды.

Хотя старшему офицеру молодому мичману Цигнеру съ большимъ трудомъ и удалось довести тяжело поврежденную «У.93» до германскаго порта, никогда, казалось, правдивость тяжелой примѣты пятницы тринадцатаго, не была лучше доказана въ германскомъ подводномъ флотѣ.

Сергѣй Терещенко.

Кап. 1 ранга Меркушовъ.

Учрежденіе ордена Св. Георгія

26 ноября 1769 г., Императрицей Екатериной II, былъ учрежденъ Императорскій Россійскій военный орденъ Св. Великомученика и Побѣдоносца Георгія, о чемъ, въ Камеръ-фурьерскомъ журналѣ, записано такъ:

«По утру, въ 11-мъ часу, съѣхались ко Двору, россійскія знатныя, обоего пола, персоны, и господа чужестранны министры собрались въ парадные покои, куда къ 12-му часу, Ея Императорское Величество въ орденской одеждѣ съ Его Императорскимъ Высочествомъ (Павелъ I), изъ внутреннихъ своихъ аппартаментовъ прибыть соизволила и, съ вышеписанными персонами, шествовать въ большую придворную церковь къ Божественной литургіи, которую совершалъ Преосвященный Гавріилъ, архіепископъ С.-Петербургскій.

По окончаніи литургіи началось освященіе ордена слѣдующимъ образомъ: духовныя персоны, по выходѣ изъ св. алтаря, стали посреди церкви, какъ для благодарственнаго молебствія бываетъ; потомъ вынесенъ и поставленъ съ двумя гофъ-фурьерами столъ, на которомъ знаки ордена на золотомъ блюдѣ положены были. По семъ, секретарь Ея Императорскаго Величества, г. Стрекаловъ, читалъ статутъ; по прочтеніи статута, проповѣдь говорилъ учитель Его Императорскаго Высочества, синодальный членъ Свято-Троицкой лавры архимандритъ Платонъ, а потомъ отправлялось посвященіе ордена съ прочтеніемъ особливой молитвы и кропленіемъ св. водою знаковъ онаго.

Освященные такимъ образомъ знаки ордена соизволила Ея Императорское Величество съ блюда взять и сама на себя наложить, въ которое время воспѣто отъ пѣвчихъ многолѣтіе, а съ крѣпостей С.-Петербургской и Адмиралтейской производилась пушечная стрѣльба изъ 101 выстрѣла, послѣ того соизволили Ея Императорское Величество, въ церкви, принять поздравленіе отъ знатнаго духовенства; по возвращеніи же изъ оной — отъ знатныхъ особъ и чужестранныхъ министровъ, а отъ находящихся воинскихъ командъ поздравленіе чинено передъ дворцомъ музыкою и барабаннымъ боемъ.

Ея Императорское Величество обѣденное кушанье соизволила кушать перваго и второго класса обоего пола съ персонами и съ нѣкоторыми придворными въ столовой комнатѣ, въ 18-ти персонахъ.

При окончаніи стола пили здоровье Е.И.В. съ выстрѣломъ 51 пушки. А къ вечеру, въ собраніи всѣхъ вышеписанныхъ персонъ, Е.И.В. соизволила шествовать въ галлерею, гдѣ по прибытіи, соизволила чужестранныхъ министровъ жаловать къ рукѣ, послѣ чего начался балъ.

По окончаніи онаго, въ парадныхъ комнатахъ великолѣпный ужинъ, при которомъ Ея Императорское Величество съ Его Императорскимъ Высочествомъ, такожъ съ чужестранными министрами и россійскими первыхъ четырехъ классовъ на 76 кувертахъ кушать соизволила по билетамъ.

Въ продолженіи онаго (т. е. ужина) играла итальянская инструментальная и вокальная музыка съ хоромъ пѣвчихъ.

Въ оный день дамы были въ робахъ, кавалеры въ цвѣтныхъ платьяхъ, а всѣ военные въ шарфахъ и строевомъ убранствѣ.

Придворные лакейные служители были въ золотой статсъ-ливреѣ.

Въ тотъ же вечеръ, и за полночь, С.-Петербург-

ская и Адмиралтейская крѣпости, и во всемъ городѣ, дома были иллюминованы».

Изъ Императоровъ Всероссійскихъ, имѣли орденъ Св. Георгія Екатерины II по праву учредительницы; Александра I (въ 1805 году) отказался отъ присужденнаго орденской Думой ордена 1-ой степени и принялъ только 4-ю степень; Александръ II (получившій 4-ю степень на Кавказѣ), въ день празднованія столѣтія учрежденія ордена возложилъ на себя знаки 1-ой степени; Александръ III ,за дѣйствія Рущукскаго отряда въ войну 1877-78 г., имѣлъ орденъ 2-ой степени; Николай II — орденъ 4-ой степени (по присужденію Георгіевской Думы Юго-Западнаго фронта).

В. Меркушовъ.

Морская хроника

С.С.С.Р. — «Красный адмиралъ» Сивковъ (не бывшій ли это просто мичманъ инж.-механикъ А. К. Сивковъ выпуска 1913 года?) во главѣ спеціальной комиссіи, изучающей техническое оборудованіе итальянскихъ морскихъ заводовъ, а можетъ быть, имѣющей задачей заказъ въ Италіи новыхъ подводныхъ лодокъ и миноносцевъ для Черноморскаго флота, присутствовалъ при тактическихъ упражненіяхъ 1-й Итальянской эскадры между Неаполемъ и Форміей. Какъ извѣстно, 1-я эскадра базирующаяся на Спецію, состоитъ изъ новѣйшихъ быстроходныхъ крейсеровъ, миноносцевъ и подводныхъ лодокъ и составляетъ какъ бы развѣдывательную часть итальянскаго флота.

— Для совѣтскаго коммерческаго флота въ Италіи спущены два парохода «Владивостокъ» въ 1500 тоннъ и «Воронецъ» въ 7500.

Франція. — Только что вступившій въ строй эскадренный броненосецъ «Бизонъ» развилъ на пробѣ 40,8 узла вмѣсто 35,5 контрактныхъ. Напомнимъ, что это одинъ изъ 18 лучшихъ французскихъ, а можетъ быть, и въ мірѣ миноносцевъ. Ихъ водоизмѣщеніе 2460 тоннъ, вооруженіе 5-138 мм.; 2-75 аэр. и 6 минн. апп. Изъ нихъ «Верденъ» развилъ выше 41 узла хода.

С.Ш.С.А. — Во исполненіе условій Лондонской морской конференціи, морское министерство испрашиваетъ на 1931 годъ кредитовъ: 2,5 милліарда франковъ на постройку 1 авіоматки, 1 крейсера въ 10000 тоннъ, флотиліи изъ 6 эскадренныхъ миноносцевъ и 4 подводныхъ лодокъ, а также 992 милліона франковъ на обновленіе 3 броненосцевъ постройки 1917-1919 годовъ «Идахо», «Нью-Мексико» и «Миссиссипи». Ихъ данныя: 32000 тоннъ; 21 узелъ; 12-14 дм.; 12-4,7 дм.; 8-3 дм. аэр. и 2 мин. ап. Районъ плаванія около 12000 миль.

Англія. — Эскадренный миноносецъ «Брилліантъ» (водоизмѣщеніе 1350 тоннъ, скорость хода 38,5 узловъ; вооруженіе 4-47 дм. орудія и 8 минн. ап.) закончилъ свои испытанія. Хотя они пока держатся въ секретѣ, есть основанія предполагать, что они дали блестящіе результаты и ходъ значительно превысилъ 40 узловъ. «Брилліантъ» принадлежитъ къ классу изъ 8 миноносцевъ. Названіе остальныхъ слѣдующія: «Базилискъ», «Бигль», «Бланшъ», Боадиція», «Бореасъ», «Бразенъ» и «Бульдогъ». Всѣ должны вступить въ строй въ теченіе 1931 года. «Брилліантъ» первый корабль въ мірѣ, спущенный въ полной готовности и съ разведенными парами.

Греція. — Закончена постройка во Франціи шестой подводной лодки «Глокосъ». Водоизмѣщеніе 780/960 тоннъ; длина 70 м.; ширина 6 метровъ; углубленіе 4 метра. Скорость хода 14/9,5 узловъ. Сила машины 1420/1200 л. с.; Дизеля системы Зульцеръ и электромоторы. Команды 41 человѣкъ. Вооруженіе — 1-4 дм.; 8 минн. апп.

Италія. — Приступлено къ испытаніямъ самой большой подводной лодки итальянскаго флота Этторе Фіерамоска», оборудованной въ качествѣ подводнаго миннаго заградителя. Водоизмѣщеніе 1500/1700 тоннъ; скорость хода 19/10; вооруженіе — 1-4,7 дм.; 6 минн. апп. 24 мины.

— Въ мартѣ при посѣщеніи Муссолини Ливорно онъ выразилъ желаніе, чтобы заложенный въ его присутствіи крейсеръ «Горица» былъ спущенъ до конца текущаго года. Итальянскія газеты сообщаютъ, что это будетъ исполнено. «Горица» будетъ спущена въ декабрѣ, едва 9 мѣсяцевъ послѣ своей закладки, при чемъ почти въ полной готовности, что дѣлаетъ большую честь итальянскому судостроительному заводу Орландо. «Горица» имѣетъ 10000 водоизмѣщенія, ходъ въ 32,5 узла, вооруженіе 8-8 дм. и 16-4 дм. орудій, бронированіе окол 6 дм. Одного типа съ ней еще 7 крейсеровъ: «Пиза», «Пола», «Бользано», «Фіуме», «Зара», «Тренто» и Тріестъ». Ходъ двухъ послѣднихъ 35 узловъ.

Эскадренный миноносецъ «Самсонъ» (у большевиковъ «Сталинъ»), посѣтившій Осло. Спущенъ въ 1914 году. Водоизмѣщеніе 1260 тоннъ, скорость хода 34 узла, вооруженіе 4-100 мм., 9 мин. аппаратовъ.

Гв. полковникъ Д. Ходневъ.

Александровское военное училище

(1830 — 1930)

Шестого декабря, по пр. ст., текущаго года, исполняется **100-лѣтіе** со дня «рожденія» **Александровскаго** Военнаго Училища.

Многіе десятки тысячъ офицеровъ Россійской Арміи, — всѣхъ родовъ оружія, — получили свое воспитаніе и военное образованіе въ этомъ славномъ Училищѣ. Не мало изъ нихъ награждено орденами Св. Великомученика и Побѣдоносца Георгія и Герогіевскимъ Оружіемъ, а сколько пало смертію храбрыхъ, за Вѣру, Царя и Отечество, на поляхъ брани, и сколько умучено въ большевицкихъ застѣнкахъ!!..

. . . . . .

Бѣлое высокое зданіе, съ колонадой и лѣпнымъ «Пеликаномъ», кормящимъ своихъ птенцовъ, — на углу Арбатской Площади и милой Знаменки въ старой Матушкѣ-Москвѣ... Юнкера съ бѣлыми погонами и вензелемъ Царя-Освободителя Александра II, — **«наша гвардія»**, — какъ называли ихъ Москвичи.... — Развѣ можетъ все это забыться?!

....Свистятъ гвардейскія флейты-дудки, рѣзко трубятъ горны и грохочутъ барабаны; знаменитый, — на всю Россію прославленный, — оркестръ, подъ управленіемъ стараго Ф. Ф. Крейнбринга, играетъ маршъ-попурри изъ оперы «Жизнь за Царя», и далеко по улицамъ Первопрестольной несутся его чудесные звуки!

— **«Шире дорогу, — Александровцы идутъ»**, — какъ говаривалъ когда-то, начальникъ Училища, свиты Его Величества генералъ-маіоръ Самохваловъ. Да, — шире дорогу, идутъ Александровцы. Идутъ — стройно, строго равняясь; отчетливо слышна нога; круто, по гвардейски, поставлены штыки.

Передъ Государевой ротой батальона юнкеровъ несется училищное Знамя. Царева рота — вся въ накладныхъ Царскихъ вензеляхъ на бѣлыхъ погонахъ.

Красота! Заглядѣнье!

И невольно останавливались Москвичи и любовались на «своихъ» юнкеровъ.....

Блистали Александровскіе юнкера на гренадерскихъ парадахъ, блистали и на балахъ въ московскихъ институтахъ; а въ тяжелые годы войнъ офицеры-александровцы на поляхъ сраженій съ честью поддерживали традиціи своего родного и любимаго Училища. А **какъ** велика у Александровцевъ эта любовь къ своему училищу и къ своимъ офицерамъ — можетъ показать слѣдующій фактъ: во время Русско-Японской войны, въ бою подъ Ляояномъ, былъ смертельно раненъ подпоручикъ Широкинскій, б. ст. порт. юнкеръ 3-ей роты Александровскаго Военнаго Училища; его послѣдними словами-просьбой къ окружившимъ его офицерамъ и солдатамъ были: **«...передайте глубокій привѣтъ моему родному Александровскому Военному Училищу...»** Что къ этому прибавить?!..

Училище давало своимъ питомцамъ все, что только можетъ и въ силахъ дать учебное заведенье; воспитывало юнкеровъ по старому, искони-Русскому, православному завѣту: **за Вѣру, Царя и Отечество;** давало отличное, заключительное послѣ корпуса, общее и спеціально-военное образованіе. Въ классахъ Александровскаго Военнаго Училища читали лекціи многіе извѣстные не только Москвѣ, но и всей Россіи, профессора; назову имена: Ключевскаго, Чупрова, Пржевальскаго, Иванцова-Платонова, Симанскаго, Смысловскаго.... Во главѣ Училища стояли выдающіеся начальники-генералы: Шванебахъ, Самохваловъ, Анчутинъ, Лаймингъ и др.

Юнкера были удобно размѣщены, по ротно, въ просторномъ, великолѣпно оборудованномъ зданіи; имѣли громадный плацъ («Сахара»), и садъ, манежъ, тиръ; свѣтлые классы и спеціальные кабинеты; церковь, лазаретъ, музей, залы, юнкерскую чайную и пр.

На мѣстѣ училищнаго зданія былъ когда-то внѣкремлевскій дворецъ Царя Ивана Ваильевича Грознаго, впослѣдствіи переданный графу Апраксину.

На своей родной Знаменкѣ, подъ сѣнью «Пеликана» — училищная эмблема — поселились Александровцы восемьдесятъ лѣтъ тому назадъ, въ 1851-мъ году, когда Александринскій Сиротскій (эмблема — Пеликанъ) Корпусъ, учрежденный Императоромъ Николаемъ I 6-XII 1830 года, перешелъ въ Москву. Этотъ корпусъ Императоромъ Алекандромъ II и былъ преобразованъ, въ 1863 году, въ военное училище, съ наименованіемъ его: «3-ье Военное Александровское Училище». (1-ое — Павловское, 2-ое Константиновское). Съ той поры Шефами Александровскаго Училища всегда были Императоры: Алекандръ II, Александръ III и Николай II, а Наслѣдники зачислялись въ списки роты Его Величества.

Такъ существовало славное Алекандровское Военное Училище, усердно подготавливая будущихъ офицеровъ для служенія ихъ Россіи; существовало вплоть до нашей смуты, когда въ концѣ октября 1917 года, все училище храбро защищало Москву, отъ захвата ея кровавыми насильниками-большевиками.... **«На фонаряхъ древней Москвы, около Святого Кремля и Иверской часовни, въ Александровскомъ скверѣ — были повѣшены большевиками доблестные юнкера - Александровцы, — эти послѣдніе защитники Россіи и Русской Арміи!»** («Александровецъ» № 2. 1928).

Не пожелавшая сдать оружіе, послѣ прекращенія уличныхъ боевъ, 3-ья рота была большевиками уничтожена...

А 31-го января 1919-го года, въ Добровольческой Арміи, вновь, возродилось родное Александровское Училище! Возродилось трудами и энергіей генерала А. А. Курбатова («Пеликанъ-Собиратель»).

Въ Добровольческой Арміи Александровское Военное Училище не только подготавливало для арміи офицеровъ, но и принимало дѣятельное участіе въ бояхъ. А **какъ** оно дралось — свидѣтельствуютъ объ этомъ **Серебряныя Трубы съ Николаевскими лентами,** пожалованныя, въ 1920-мъ году, генераломъ Врангелемъ, баталіону юнкеровъ, подъ командою полковника Хамина за дессантную операцію на полуостровѣ Тамань: **«въ воздаяніе военныхъ доблестей, отмѣннаго мужества и беззавѣтнаго самоотверженія»...** ....

Въ неимовѣрно-тяжелые дни «Галлиполійскаго сидѣнья» Александровцы не угасили духа, не потеряли сердца, а были тѣми же молодцами-юнкерами, что и прежде: **«общее впечатлѣніе — отличное; духъ юнкеровъ и ихъ настроенія весьма бодрые; вѣрятъ въ своихъ начальниковъ; живутъ вѣрой возстановленія Россіи»** (изъ отчета генерала-отъ-инфантеріи Эккъ). При посѣщеніи Галлиполи Главнокомандующимъ, генераломъ Врангелемъ, почетный караулъ былъ выставленъ отъ Александровскаго Военнаго Училища. **«Здравствуйте, мои родные орлы!»** — такъ привѣтствовалъ юнкеровъ незабвенный Главнокомандующій, и прибавилъ, обращаясь къ окружавшей его свитѣ: **«я горжусь этими молодцами - юнкерами, — мнѣ радостно смотрѣть на нихъ!».**

Д. Ходневъ.

ОДЕССКОЕ ВОЕННОЕ УЧИЛИЩЕ

26 ноября с. г. по ст. ст. исполняется 65 лѣтъ существованія училища. Основанное въ 1865 г. училище выпустило въ ряды Арміи много тысячъ питомцевъ, всегда съ достоинствомъ носящихъ званіе русскаго офицера.

17 іюля 1905 г. училищу было Высочайше пожаловано знамя, а 1 сентября 1910 г. училище было переименовано изъ пѣхотнаго юкерскаго въ военное, что уравняло училище и питомцевъ его во всѣхъ правахъ съ другими старыми военными училищами. Къ началу Великой войны воспитаніе будущихъ офицеровъ стояло въ училищѣ на особенно большой высотѣ, а знанія юнкеровъ и ихъ строевая подготовка заслуживали прекрасные отзывы высшихъ строевыхъ начальниковъ.

Свою горячую любовь къ Родинѣ и вѣрность завѣтамъ Державныхъ Вождей, воспитанники училища доказали на поляхъ сраженій, обильно орошая ихъ своей кровью.

Въ январѣ 1918 года, остававшіеся въ училищѣ юнкера со своими офицерами, поддержанные только взводомъ офицеровъ-добровольцевъ въ 42 человѣка, будучи окруженными большевиками со всѣхъ сторонъ, оказали имъ стойкое сопротивленіе. Только на третій день безпощадной борьбы, по приказанію и. д. Начальника Училища ген. штаба полковника Кислова, бывшаго н-ка штаба 48 пѣх. див., которой командовалъ ген. Корниловъ, защитники училища покинули родное зданіе, ночью пробившись черезъ охраненіе красной гвардіи и частью одиночнымъ порядкомъ, частью групами направились на Донъ въ Добровольческую Армію. Въ рядахъ послѣдней много офицеровъ училища и его питомцевъ сражались за честь и достоинство своей Родины.

Среди убитыхъ и разстрѣлянныхъ такія имена, какъ генералы Назаровъ, Кисляковъ, Андріановъ, Путято, Карповъ и др.

Кавалеровъ ордена Св. Георгія и Георгіевскаго оружія училище насчитываетъ множество и даже здѣсь въ Парижѣ имѣются представители этого ордена храбрыхъ: полковники Г. И. Симоновъ, А. І. Широкихъ, Ф. А. Петровъ, кап. Синницкій и др.

Въ воскресеніе 2-го ноября Объединеніемъ О. в. уч. въ походной церкви Союза Галлиполійцевъ была отслужена панихида по скончавшемся въ Парижѣ поручикѣ Алексѣѣ Захаровичѣ Шаговскомъ. Покойный болѣлъ туберкулезомъ легкихъ. Передъ своей смертью передалъ представителю Объединенія Георгіевскій Крестъ и нагрудный знакъ училища.

Б. Р. П.

№ 3. РЕЗОЛЮЦІЯ ДАЛЬНЕВОСТОЧНАГО СОВѢЩАНІЯ, ПРИНЯТАЯ ВЪ ЗАСѢДАНІИ 13 СЕНТЯБРЯ 1930 ГОДА, ВЪ Г. ПЕКИНѢ

Дальневосточное Совѣщаніе шлетъ привѣтствіе БРАТСТВУ РУССКОЙ ПРАВДЫ въ лицѣ его Верховнаго Круга и Дальневосточнаго Отдѣла и выражаетъ надежду, что начатое сотрудничество въ дѣлѣ активной борьбы съ большевиками на Дальнемъ Востокѣ между Братскими организаціями и Русскимъ Обще-Воинскимъ Союзомъ, будетъ приведено въ формы, обезпечивающія полное единство дѣйствій.

Предсѣдатель Дальневосточнаго Совѣщанія Глава Русской Эмиграціи на Дальнемъ Востокѣ **Хорватъ.**

Секретарь Дальневосточнаго Совѣщанія. Начальникъ Канцеляріи Главы Эмиграціи

М. Домрачеевъ.

ОТЪ ВЕРХОВНАГО КРУГА БРАТСТВА РУССКОЙ ПРАВДЫ

Милостивый Государь,
Г. Редакторъ.

Покорнѣйше просимъ не отказать дать въ вашей газетѣ мѣсто нашему нижеслѣдующему заявленію.

Въ недавно вышедшей книгѣ Агабекова («ГПУ Записки чекиста»), среди прочаго матерьяла, содержится разсказъ автора о его работѣ противъ БРП по Кавказскому сектору. Изъ этого разсказа слѣдуетъ, что ГПУ подкупило полковника царской службы, князя Д., который вкрался въ нашу Братскую работу по тѣмъ краямъ, являясь агентомъ ГПУ и дѣйствуя въ его видахъ. По сему поводу сообщаемъ:

1) Голословный, не подтверждаемый никакими документальными данными и вполнѣ объясняемый по своему содержанію бывшими не разъ красными перехватами переписки оговоръ чекиста въ нашихъ глазахъ еще не есть доказательство.

2) Объ этомъ обвиненіи, направленномъ противъ партизана - офицера со всѣми чтимымъ честнымъ именемъ и со славнымъ многолѣтнимъ боевымъ прошлымъ, мы знали еще до появленія его въ печати. Изъ понятной по нашимъ временамъ осторожности нами по этому поводу начато разслѣдованіе. Должны, однако, сказать, что первые же его шаги даютъ вѣскія основанія къ тому, что обвиненіе чекиста ложно.

3) Напоминаемъ для будущаго, что безъ вреда для Русской національной активной борьбы не могутъ быть открыто трактуемы, освѣщаемы и углубляемы сложнѣйшіе вопросы конспиративной боевой работы, съ которой связаны человѣческія жизни. На этотъ именно путь заинтересованъ толкать эмиграцію нашъ общій красный врагъ.

4) Предостерегаемъ всѣхъ и каждаго, противъ

слѣпого, стопроцентнаго довѣрія къ «невозвращенцамъ» вообще, къ чекистамъ особливо. Такимъ довѣріемъ мы сами даемъ новые козыри въ руки ГПУ, открывая дорогу «фальшивымъ невозвращенцамъ».

5) Сверхъ сего просимъ помнить: — Есть два сорта «невозвращенцевъ». Одни — отрекшіеся отъ большевизма и ставшіе врагами совѣтской власти. Другіе — враги только ея настоящаго личнаго возглавленія. Эти послѣдніе для Русскаго національнаго активизма не союзники и не друзья. Ихъ любые выпады противъ теперешнихъ Кремлевскихъ верховъ нимало не мѣшаютъ имъ быть самыми дѣятельными врагами и вредителями Русскаго дѣла. Въ этомъ ихъ красная «заслуга» и ихъ путь къ будущимъ амнистіямъ и къ примиренію съ совѣтской властью при измѣненіи въ ея правящемъ составѣ.

6) Лично объ Агабековѣ покамѣстъ скажемъ: — по его самоопредѣленію хорошо извѣстному тѣмъ эмигрантскимъ кругамъ, какіе съ нимъ общаются, онъ отнюдь не антибольшевикъ, но только коммунисъ-антисталинецъ, и для него БРП есть ненавистный врагъ, съ которымъ надо бороться. По части же выбора прімовъ борьбы въ ГПУ джентльменскому фехтованію на рапирахъ не учатъ.

Хроника

ОБЪЯВЛЕНІЕ РУССКОМУ ОБЩЕ-ВОИНСКОМУ СОЮЗУ

Г. Парижъ. № 1. 19 ноября 1930 года

Предсѣдатель Русскаго Обще-Воинскаго Союза приказалъ объявить, что полковникъ Военно-Судебнаго Вѣдомства М. С. Корольковъ, проживающій въ Королевствѣ Югославіи — городъ Загребъ, улица Юричичева 2-II, издалъ свои воспоминанія, подъ заглавіемъ — «Гримасы жизни — изъ воспоминаній военнаго юриста».

Выпущенную полковникомъ Корольковымъ книгу, затрагивающую частью и вопросъ военнаго воспитанія, Его Превосходительство находитъ весьма полезной, для ознакомленія Русскаго зарубежнаго воина.

При условіи выписки книги непосредственно отъ автора, по указанному выше адресу, цѣна книги съ пересылкой — 10 франковъ (для Югославіи 20 динаръ).

Генералъ-Лейтенантъ **Стоговъ.**

ПРОТЕСТЪ ПРОТИВЪ БОЛЬШЕВИСТСКИХЪ ЗВѢРСТВЪ

За подписями: А. Карташова (Рус. Нац. Ком.), гр. В. Коковцева (Рус. Ком. объед. организ.), М. Ѳедорова (Отд. Русск. Нац. Союза во Франціи), Н. Денисова (Фин. и Торг.-Пром. Союзъ), ген. Богаевскаго (Казач. Союзъ), И. Алексинскаго, (Союза Врачей), Н. Таганцева (Союза б. русск. суд. дѣятелей), О. Трахтерева (Союзъ Адвокатовъ), Н. Изнара (Союзъ Инженер. во Франціи), С. Городецкаго (Союзъ Русск. Рабочихъ), Ал. Анциферова (Акад. Группа), М. Бернацкаго (б. чин. М. Ф.), кн. Л. Урусова (Союзъ б. чин. Мин. Ин. Д.), И. Савченко (ОРОВУЗ) и А. Хрипунова (Союзъ Р. Земствъ) разосланъ обращенный къ правительствамъ и общественному мнѣнію культурныхъ странъ протестъ противъ большевистскихъ звѣрствъ.

ДЕНЬ ПОМИНОВЕНІЯ

Въ залѣ Географическаго об-ва по иниціативѣ М. М. Ѳедорова было устроено собраніе памяти погибшихъ по случаю тринадцатой позорной годовщины революціи. Панихиду служилъ о. Георгій Спасскій. Рѣчи произнесли М. М. Ѳедоровъ, ген. А. П. Богаевскій, А. Л. Каземъ-Бекъ и А. В. Карташовъ. На собраніи присутствовали генералъ Е. К. Миллеръ, адм. М. А. Кедровъ, генералы И. Е. Эрдели, А. И. Деникинъ.

ХАРБИНСКІЙ КОМИТЕТЪ ПОМОЩИ РУССКИМЪ БѢЖЕНЦАМЪ

Изъ подробнаго отчета Комитета, подписаннаго предсѣдателемъ Комитета и правленія В. Колокольниковымъ, предс. Ревиз. Комис. А. Г. Аргуновымъ и секретаремъ В. А. Наркевичемъ — видна высокополезная и гуманитарная дѣятельность Комитета. Комитетъ оказалъ также широкую помощь жертвамъ Трехрѣчья.

ПОМОЩЬ НЕИМУЩИМЪ РУССКИМЪ, ВОЕННОСЛУЖАЩИМЪ, ИНВАЛИДАМЪ, ДѢТЯМЪ, НАХОДЯЩИМСЯ ВЪ ВЕЛИКОБРИТАНІИ

Во вторникъ, 28-го октября, въ Лондонѣ, въ домѣ супруги племянника Императрицы Александры Феодоровны, лорда Луиса Моунтбаттена (принца Баттенбергскаго) состоялось весьма многолюдное собраніе, посвященное устройству спектакля-гала въ пользу неимущихъ русскихъ.

Предсѣдательствовала старшая дочь В. Кн. Михаила Михайловича, леди Зія (Анастасія) Вериеръ и среди многихъ русскихъ присутствовали сестра леди Зіи — маркиза Мильфордъ-Хевенъ, Е. В. Саблинъ, полк. Дм. Ал. Зиновьевъ (главн. организаторъ помощи русскимъ въ Англіи), леди Стеддъ (ур. св. кн. Ливенъ), кн. А. Н. Лобанова-Ростовская, г-жа Н. И. Рамсденъ, г-жа М. Х. Ланздорффъ, г-жа М. Н. Воеводская и др.

Имена устроителей обезпечиваютъ успѣхъ начинанію дочерей покойнаго Великаго Князя и графини С. Н. Торби, положившихъ столько энергіи, любви и труда на помощь обездоленнымъ русскимъ, заброшеннымъ въ Англію. **К. Ш.**

Лучшій подарокъ къ НОВОМУ ГОДУ

ОТРЫВНОЙ КАЛЕНДАРЬ РУССКИХЪ ВОЕННЫХЪ ИНВАЛИДОВЪ

Цѣна — 9 фр., съ художеств. папкой — 10 фр. 50 с.

Выписывать:

28, av. de Chevreuse, Clamart (Seine), France.

СОЮЗЪ ОФИЦЕРОВЪ ВЪ ДАНІИ

20-го октября (2-го ноября) въ день кончины Государя Императора Александра III — «Союзомъ взаимопомощи русскихъ офицеровъ въ Даніи» былъ возложенъ, по установившемуся со дня основанія Союза обычаю — вѣнокъ, перевитый національной лентой къ подножью памятника Государю, находящагося въ паркѣ загороднаго дворца Фреденсборга, гдѣ Государь съ Семьей часто проводилъ нѣсколько недѣль.

Такъ какъ этотъ день пришелся въ этомъ году на воскресеніе, то все Правленіе, въ составѣ генералъ-маіоровъ Потоцкаго и Тунцельмана, полковника Котляревскаго, кап. 2 р. Транзе и подполковника Нордмана — могло принять участіе въ этой церемоніи.

ПОЧТОГРАММА РЕДАКТОРАМЪ ВОЕННАГО ЖУРНАЛА «ЧАСОВОЙ» КАПИТАНУ В. В. ОРѢХОВУ и Е. ТАРУССКОМУ

Въ скорбные, но гордые для русскихъ воиновъ дни 13-й годовщины основанія Добровольческой Арміи, сплетшей себѣ терновый вѣнокъ, 10-й годовщины «Исхода» Незабвеннаго Вождя, генерала барона Врангеля, спасшаго жизнь и честь Русской Арміи, Галлиполійцы и Г. г. офицеры Союза въ Королевствѣ Венгріи, привѣтствуютъ «Часового», охраняющаго традиціи Россійской Императорской Арміи, Завѣты Вождей и поддерживающаго связь между русскими воинами и просятъ передать ихъ привѣтъ всѣмъ братьямъ по идеѣ, разсѣяннымъ по всѣмъ странамъ міра.

Начальникъ Отдѣла О-ва Галлиполійцевъ и Предсѣдатель Союза Русскихъ Офицеровъ въ Королевствѣ Венгріи

Полковникъ **Жуковскій Волынскій.**

Секретарь Правленія Капитанъ **Раевскій.**

ТВЕРСКОЕ КАВАЛЕРІЙСКОЕ УЧИЛИЩЕ

21-8 сего декабря Объединеніе б. ю. Т.К.У. будетъ чествовать 65-лѣтіе со дня основанія училища. Минуло 15 лѣтъ съ тѣхъ поръ, какъ озабоченное училищное начальство предрѣшило порядокъ празднованія 50-тилѣтняго юбилея, каковое было перенесено на время по окончаніи Великой войны. Не суждено было осуществиться мечтѣ юнкеровъ и ихъ славныхъ руководителей отпраздновать свой юбилей. Не стало Императора съ Его Великой Россіей и маленькой частицей нашей арміи — Тверского Училища. Нѣтъ родной школы, но жива память о ней въ сердцахъ нынѣ здравствующихъ; и здѣсь, въ Парижѣ, а возможно повсюду, бывшіе юнкера этотъ день проведутъ вмѣстѣ, перенеся свои мысли къ далекому прошлому: къ Державному Основателю Училища Императору Александру Второму Императору Александру III, Убіенному Царю - Мученику Николаю Александровичу, осѣнившему Училище, дарованнымъ Имъ Штандартомъ, и ко всѣмъ своимъ однокашникамъ и воспитанникамъ отдавшмъ свою жизнь за честь и величіе своей Родины и училища, погибшимъ на поляхъ брани, въ смутахъ убіеннымъ и скончавшимся, а также и ко всѣмъ живущимъ какъ за границей, такъ и не по своей волѣ оставшимся на нашей нынѣ несчастной Родинѣ. Въ это воскресенье послѣ Божественной Литургіи въ церкви Союза Галлиполійцевъ будетъ назначенъ благодарственный молебенъ Святителю Николаю Чудотворцу, какъ покровителю училища, съ провозглашеніемъ вѣчной памяти въ Бозѣ почившимъ Русскимъ Государямъ и всѣмъ скончавшимся чинамъ училища.

РУССКІЯ ВОЙСКА ВО ФРАНЦІИ

О прибытіи русскихъ войскъ во Францію и о дѣйствіяхъ ихъ въ Салонникахъ подъ начальствомъ ген. М. К. Дитерихса въ интересныхъ фельетонахъ разсказалъ въ «Возрожденіи» Всеволодъ Фохтъ.

О дѣйствіяхъ 1-й Особой бригады на французскомъ фронтѣ и о сформированіи 1 Особой Дивизіи, а также о кругосвѣтномъ путешествіи, ею совершенномъ, генералъ-лейтенантъ М. А. Лохвицкій прочелъ двѣ спеціальныя лекціи на русскомъ и на французскомъ языкѣ.

КАЮТЪ-КОМПАНІЯ ВЪ САНЪ-ФРАНЦИСКО

Отпраздновано 5-лѣтіе со дня основанія.

ВОЕННО-МОРСКОЙ ИСТОРИЧЕСКІЙ КРУЖОКЪ ИМЕНИ АДМИРАЛА КОЛЧАКА

Во второе воскресеніе ноября, какъ обычно, состоялось очередное собраніе для заслушанія сообщенія ген.-лейт. Оглоблинскаго и рѣшенія текущихъ дѣлъ, въ томъ числѣ измѣненіе устава.

МОРСКОЙ УСТАВЪ ИЗДАНІЯ 1720 г.

Узнавъ о томъ, что въ продажѣ имѣется экземпляръ рѣдчайшаго изданія 1720 г. Петровскаго Морскаго Устава, морскія организаціи всѣхъ странъ, а также отдѣльные моряки, по иниціативѣ редактора «Морского Журнала» лейт. Стахевича, объединили свои усилія, несмотря на крайне высокую для бѣженскаго кармана цѣну, его пріобрѣли и сдали на храненіе въ Военно-Морской Историческій кружокъ въ Парижѣ до момента, когда онъ сможетъ быть переданъ въ Россіи въ одинъ изъ морскихъ музеевъ или библіотекъ.

ГВАРДЕЙСКІЙ ЭКИПАЖЪ

Во вторую годовщину смерти Августѣйшаго Шефа Государыни Императрицы Маріи Федоровны парижскимъ объединеніемъ отслужена панихида.

КАЮТЪ-КОМПАНІЯ ВЪ ПРАГѢ

25 октября состоялось общее собраніе. 22 ноября отслужена панихида по основателѣ Морского корпуса Императорѣ Петрѣ Великомъ и усопшимъ воспитанникамъ.

18-го состоялся товарищескій обѣдъ и закрытый танцовальный вечеръ.

100-ЛѢТІЕ АЛЕКСАНДРОВСКАГО ВОЕННАГО УЧИЛИЩА

Празднованіе юбилея состоится въ воскресенье, 21-го декабря въ Союзѣ Галлиполійцевъ.

Въ этотъ день въ 16 часовъ въ походной церкви Союза будетъ отслуженъ молебенъ, затѣмъ состоится торжественное засѣданіе послѣ котораго — общій чай (вмѣсто предполагавшагося ранѣе обѣда). Запись забаговременно и не позже 10 декабря, въ Союзѣ Галлиполійцевъ. Взносъ 15 фр.

«АРМІЯ И ФЛОТЪ»
ВОЕННЫЙ СПРАВОЧНИКЪ Ц. 12 ФР., ЗАГР. 15.

Суворовскіе дни

БЕРЛИНЪ

Двухсотлѣтній юбилей рожденія Генералиссимуса Князя Суворова былъ торжественно отмѣченъ въ русской колоніи Берлина. Утромъ 23-го ноября во всѣхъ православныхъ церквахъ города были отслужены панихиды по почившему полководцу, на которыхъ присутствовали не только русскіе, но и нѣмецкіе потомки Суворова. Въ номерѣ газеты «Руль», на 23-го ноября была помѣщена большая біографія Суворова, написанная однимъ изъ его отдаленныхъ потомковъ, графомъ В. Зубовымъ, который на правахъ «родственника», кромѣ совершенно точныхъ біографическихъ данныхъ, подѣлился съ читателями газеты и своими, довольно своеобразными, но далеко не всегда удачными толкованіями личности своего великаго пращура.

Днемъ у барона и баронессы Вольфъ (рожденной графини Зубовой), состоялся чай, на которомъ присутствовали представители почти всѣхъ русскихъ организацій Берлина.

Вечеромъ, въ присутствіи довольно многочисленной аудиторіи, состоялось торжественное засѣданіе, посвященное памяти почивающаго Генералиссимуса, организованное воинскими союзами, входящими въ составъ П отдѣла Русскаго Обще-Воинскаго Союза.

Во время засѣданія были сдѣланы доклады: предсѣдателемъ собранія, начальникомъ П отдѣла РОВС. генераломъ фонъ-Лампе, который въ своемъ вступительномъ словѣ ознакомилъ присутствующихъ съ біографіей великаго русскаго вождя, генераломъ Дашкевичемъ-Горбацкимъ, который въ красивой формѣ обрисовалъ личность Суворова, какъ великаго русскаго полководца и предсѣдателемъ союза офицеромъ генераломъ Бреслеромъ, который, въ серьезномъ, вдумчивомъ и тщательно обработанномъ докладѣ изложилъ исторію величайшаго подвига Суворова, его Швейцарскаго похода.

Собраніе было закончено словомъ предсѣдателя, который призывалъ присутствующихъ твердо запомнить лучшій и самый гордый афоризмъ Суворова: **«Помилуй Богъ, мы русскіе»**, ибо въ немъ, для русскаго эмигранта и гордость славнымъ русскимъ прошлымъ, и поддержка въ тускломъ русскомъ настоящемъ, и надежда на лучшее русское будущее!

Исключительно отрадную картину представляли собою русскіе скауты (мальчики и дѣвочки), которые наблюдали за порядкомъ во время засѣданія и добросовѣстно несли «почетные караулы».

А. Свѣчниковъ.

КАННЪ-ЛА-БОККА

Въ ознаменованіе 200-лѣтія со дня рожденія генералиссимуса Суворова — Каннъ ла Бокканскія группы О.В.С. (Атаманскій казачій полкъ и Галлиполійское общество) устроили торжественное засѣданіе, посвященное памяти національнаго героя.

Засѣданіе открылъ ген. маіоръ Хрипуновъ, который послѣ краткой рѣчи предложилъ почтить память генералиссимуса вставаніемъ.

Затѣмъ чины О.В.С. съ неослабнымъ интересомъ и вниманіемъ прослушали 3-хчасовой докладъ полковника К. В. Моргунова, который ознакомилъ слушателей съ жизнью и дѣятельностью генералиссимуса Суворова.

ПАРИЖЪ

Чествованіе 200-лѣтія рожденія генералиссимуса, Суворова, состоялось въ Парижѣ 23 ноября.

Въ этотъ день утромъ были отслужены торжественные панихиды.

Въ тотъ же день, въ 8 съ пол. час. вечера, состоялся въ Салль д-Іена — торжественное засѣданіе, посвященное памяти великаго полководца. Рѣчи, по программѣ, были слѣдующія:

1) Ген.-лейт. А. А. Гулевичъ: «Суворовъ — россійской арміи побѣдоносецъ».

2) Ген.-лейт. Н. А. Лохвицкій: «Суворовская школа».

3) А. А. Башмаковъ: «Суворовскіе завѣты».

4) Ген. Ніессель — членъ Высшаго военнаго совѣта: «Суворовъ и Франція — въ 1799 году».

Совѣтскіе товары — подъ бойкотъ!..

Письмо въ редакцію группы галлиполійцевъ

Редакціей «Россіи и Славянства» получено нижеслѣдующее письмо отъ группы галлиполійцевъ, работающихъ въ Біанкурѣ, являющееся откликомъ на возбужденный въ послѣднемъ номерѣ «Р. и С.» вопросъ о долгѣ Русскаго Зарубежья выступить съ бойкотомъ совѣтскихъ товаровъ:

«Въ № 104 вашей газеты помѣщены двѣ статьи: «Совѣтскіе товары — подъ бойкотъ!» и «Долгъ Русскаго Зарубежья», основной мыслью которыхъ является призывъ къ русской эмиграціи абсолютно отказаться отъ покупки совѣтскихъ товаровъ.

Съ чувствомъ глубокаго удовлетворенія мы прочли эти статьи, такъ какъ впервые въ русской эмигрантской печати поставленъ вопросъ, который давно уже волновалъ насъ и который практически для насъ самихъ мы разрѣшаемъ такъ: **не только не покупать совѣтскихъ товаровъ, но и призывать къ этому и всѣхъ друзей и знакомыхъ.**

Мы теперь увѣрены, что ваша газета будетъ продолжать кампанію бойкота совѣтскихъ товаровъ, и что къ вамъ присоединятся и другія эмигрантскіе газеты и журналы.

Примите увѣреніе въ нашемъ искреннемъ уваженіи.

Группа галлиполійцевъ, работающихъ въ Біанкурѣ.

(Слѣдуетъ 40 подписей).

«Часовой» всецѣло присоединяется къ призыву «Россіи и Славянства» и со своей стороны обращается ко всѣмъ своимъ читателямъ и подписчикамъ съ предложеніемъ осуществить бойкотъ совѣтскихъ товаровъ въ самомъ широкомъ и дѣйствительномъ масштабѣ, а къ русскимъ торговцамъ съ просьбой отказаться отъ всякихъ коммерческихъ отношеній съ представителями кремлевскихъ убійцъ и воровъ.

НЕ ПОКУПАЙТЕ И НЕ ПРОДАВАЙТЕ УКРАДЕННАГО У НИЩАГО РУССКАГО НАРОДА!

ОТЪ КОНТОРЫ

Въ № 46 (выйдетъ 24 декабря) и № 47 (выйдетъ 15 января) «Часовой» открываетъ страницу: «Новогодней переклички — взаимныхъ привѣтствій съ Новымъ Годомъ военныхъ объединеній, частей и отдѣльныхъ чиновъ». Стоимость напечатанія поздравленія въ 5 стр. 5 фр., въ 10 стр. — 10 фр. Текстъ поздравленій и деньги — направлять въ адресъ конторы.

БѢЛГРАДЪ

Въ союзѣ офицеровъ Генеральнаго Штаба к.-адм. Кононовъ прочелъ доклады «Борьба за первенство въ Средиземномъ морѣ» и «Современное политическое положеніе на Средиземно-морскомъ театрѣ».

ДОКЛАДЪ АДМ. КЕДРОВА

— 19 ноября вице-адмиралъ Кедровъ въ Союзѣ инженеровъ сдѣлалъ докладъ о будущемъ желѣзо-бетонныхъ построекъ.

ШАНХАЙ

ПОСТУПИЛО ЧЕРЕЗЪ «ЧАСОВОЙ»

Въ фондъ помощи борцамъ на Д. В. отъ Владиміра Изгоя — 20 фр.

Въ память полкового праздника Ширванскаго Его Величества полка, прошу принять и препроводить по принадлежности одинъ ам. д. въ пользу повстанческаго освободительнаго движенія на Д. Востокѣ. **Государевъ Ширванецъ.**

ЧЕРЕЗЪ «ЧАСОВОЙ» ПОСТУПИЛО:

Въ Фондъ Спасенія Россіи: отъ Зои Мигай — — 100 фр.

На часовню-памятникъ кораблямъ Русской эскадры въ Бизертѣ: отъ Предсѣдателя Р.О.В.С. (остатокъ суммъ, получ. отъ вх. платы на торж. зас.

Еженедѣльный иллюстрированный журналъ для всѣхъ

«ЖИЗНЬ И СУДЪ»

Беллетристика. Сенсаціонный репортажъ. Жизнь и Судъ въ совѣтской Россіи. Популярно-научные очерки. Романъ. Юмористическая страничка. Конкурсы. Переписка съ читателемъ.

Открыта подписка на 1931 г.

Подписная цѣна

Во Франціи и Колоніяхъ: на 1 м. 10 фр., на 3 м. 27 фр., на 6 м. 50 фр. и на годъ 90 фр. Въ Европѣ на 1 м. 12 фр., на 3 м. 32фр., на 6 м. 60 фр. и на годъ 110 фр. Въ Америкѣ и на Дальнемъ Востокѣ на 3 м. 1 дол 75 ц., на 6 м. 3 дол. 25 ц. на годъ 6 дол.

Подписавшимся на будущій годъ, журналъ высылается безплатно до конца этого года.

Деньги почт. переводомъ, чекомъ или любой валютой адресовать:

L'Administration «La Vie et la justice;, 14, rue Cardinal Mercier, Paris IX·

Пробные номера высылаются безплатно.

НА СКЛАДѢ «ЧАСОВОГО»

П. П. Заварзинъ. «Жандармы и Революціонеры» («Воспоминанія»). Цѣна для военныхъ 15 фр. (съ пересылкой).

въ пам. год. Бѣлаго Движенія) — 150 фр., отъ К. 2 р. Богуславскаго — 10 фр., Бориса Лосіевскаго — 5 фр., отъ офицеровъ и вонск. чиновъ въ г. Севліево (Болгаріи) — 220 лева, а всего съ ранѣе поступившими: **433 франка, 10 бельг. фр. и 220 лева.**

КНИГИ, ПОЛУЧЕННЫЯ ДЛЯ ОТЗЫВА:

А. Формаковъ. Наша юность. Романъ Книгоиздат. «Міръ». Рига.

ПИСЬМО ВЪ РЕДАКЦІЮ

Господинъ Редакторъ.

Не откажите въ любезности черезъ посредство журнала «Часовой» сообщить Клястицкимъ и Л. Гв. Гродненскимъ гусарамъ и всѣмъ бывшимъ воспитанникамъ Перваго Кадетскаго Корпуса, что могила шефа Клястицкихъ гусаръ генер. Якова Петровича Кульнева чтится и не забывается тѣми русскими людьми и русскими скаутами, которымъ дорога Родина, дорога русская армія и ея герои.

Приложеніе: Краткая сводка о могилѣ Ген. Кульнева и два фотогр. снимка работы русск. скаута.

Начальникъ 129 русской скаутской дружины, Скаутъ-мастеръ **К. Лейманъ.**

Латвія. Рѣжица. Морская ул. д. 4.

ПИСЬМО ВЪ РЕДАКЦІЮ

Милостивые Государи!

Я хотѣлъ бы обратить Ваше вниманіе на письмо въ редакцію газеты. «Морнингъ Постъ», помѣщенное въ дни празднованія Перемирія въ этомъ году, относительно Императорской Русской Арміи, подписанное г-номъ Дунканъ. Вотъ это письмо:

«Какъ одинъ изъ тѣхъ, которые всегда глубоко цѣнили симпатіи, выражаемыя газетой «Морнингъ Постъ» къ «Бѣлымъ Русскимъ», я хочу обратить Ваше вниманіе на неудачное выраженіе, помѣщенное, вѣроятно по ошибкѣ, въ статьѣ Вашего корреспондента изъ Константинополя, относительно положенія тамъ «Бѣлыхъ Русскихъ».

Статья начинается словами: «Когда Генералъ Врангель **бѣжалъ** изъ Россіи и т. д.».

Я считаю, что слово **«бѣжалъ»** должно быть замѣнено словомъ **«отступилъ»** или **«эвакуировалъ** армію».

Нельзя сказать: «Британская армія **бѣжала** отъ Монса». Она совершила героическое отступленіе, ставшее теперь незабвеннымъ. Точно такъ же геройскіе остатки Императорской Русской арміи подъ командованіемъ генерала Врангеля не **«бѣжали»** изъ Россіи. Имѣя противника въ подавляющемъ численномъ превосходствѣ, къ тому же преданные своими бывшими союзниками, они отступали шагъ за шагомъ съ оружіемъ въ рукахъ до крайнихъ предѣловъ Русской земли. Ихъ эвакуація является примѣрной въ Исторіи.

Нѣтъ празднованія «дня Перемирія» для оставшихся въ живыхъ, нѣтъ и «дня Поминанія» умершихъ чиновъ Императорской Русской Арміи. Эти дни, когда мы и наши союзники преклоняемъ колѣни передъ Престоломъ Всевышняго, вспоминая нашихъ умершихъ, я возвышаю свой голосъ въ па-

мять погибшихъ Русскихъ, дабы никакая клевета не оставалась на именахъ огромнаго числа чиновъ Императорской Русской Арміи, погибшихъ, оставаясь вѣрными союзному дѣлу».

Подписалъ A. Haldane Duncan
106, King Henry's Road. London N. W. 3.

Я полагалъ бы полезнымъ ознакомить читателей Вашего журнала съ содержаніемъ этого письма, полнаго благородныхъ чувствъ автора его по отношенію къ Императорской Русской Арміи. Я не знаю г-на Дункана, но считаю, что въ настоящее время борьбы высокихъ идей доблести и чести съ идеями измѣннаго порядка, голосъ англичанина, раздавшійся со страницъ одной изъ самыхъ распространенныхъ газетъ Англіи долженъ быть нами отмѣченъ съ благодарностью.

Примите увѣреніе въ глубокомъ уваженіи.

Контръ-Адмиралъ **М. Смириновъ.**

Стороннее сообщеніе

БОЛЬНЫМЪ, СЛАБОСИЛЬНЫМЪ, НЕРВНЫМЪ, РАНО УВЯДАЮЩИМЪ И УСТАЮЩИМЪ

Организмъ человѣка остается здоровымъ, и работоспособнымъ до тѣхъ поръ, пока его жизнетворныя железы нормально функціонируютъ, насыщаютъ всѣ элементы организма энергіетворными и **цѣлебными гормонами и витаминами.**

Слаб. железы не могутъ насыщать въ нужны. степени клѣтокъ организма энергіетворными и **цѣлебными гормонами и витаминами,** отчего жизн. энергія организма понижается, и въ организмѣ скопляются яды нарушеннаго обмѣна веществъ (какъ мочевая, щавелевыя кислоты, ураты и пр.), кот. отравляютъ и разрушаютъ всѣ ткани, вызываютъ выпаденіе волосъ и разрушеніе зубовъ, причин. слабость, простудныя, артритическія, и др. болѣзни, опасныя восп. органовъ дыханія, пищеваренія, кровообращенія и пр., вызываютъ преждеврем. увяданіе, старость и раннюю смерть.

Къ счастью, многіе знам. ученые доказали, что послѣ насыщенія слабаго или больного орргнизма **омолаживающими и очищающими кровь вытяжками** изъ жизнетворныхъ железъ молодыхъ животныхъ (какъ **КАЛЕФЛЮИДЪ Д. КАЛЕНИЧЕНКО)** — возстанавливаются силы и здоровье больного и **бывшій больной** пользуется всѣми радостями молодого и здороваго человѣка **подъ вліяніемъ дѣйствія энергіетворныхъ и цѣлебныхъ гормоновъ и витаминовъ,** содерж. въ вытяжкахъ. Это провѣрено и Медицинскимъ Корпусомъ на протяженіи уже 30 лѣтъ на многочисленныхъ больныхъ.

Безплатно — франко высылается новѣйшій методъ **омоложеніе и леченіе** организма.

КАЛЕФЛЮИДЪ находится въ аптекахъ, а гдѣ его нѣтъ, туда высыл. налож. платежомъ.

Требованія направляйте по **новому адресу** общества:

S-té « KALEFLUID » Kalenitchenko
49, Rue Balagny, Depart. — 9. Paris-17e

Въ Югославіи: М. Марковичъ. Бѣлградъ, ул. Краля Милана ном. 10.

Незабытыя могилы

† ПОЛКОВНИКЪ А. И. ЕРШЕВСКІЙ

6-го ноября с. г., въ госпиталѣ въ Парижѣ, скоропостижно скончался Алексѣевскаго пѣх. полка Полковникъ Алексѣй Ивановичъ **Ершевскій** въ теченіе нѣсколькихъ лѣтъ исполнявшій должность начальника группы полка во Франціи. Покойный родился въ 1878 г. По окончаніи Одесскаго Юнкерскаго Училища былъ выпущенъ въ 136 пѣх. Таганрогскій полкъ въ 1897 г., гдѣ занималъ должности полкового казначея, нач-ка Охотничьей команды, завѣдывающаго оружіемъ.

Во время русско-японской войны пошелъ съ 131 пѣх. Тираспольскимъ полкомъ, а вернувшись съ войны, вышелъ въ запасъ арміи и служилъ въ Земствѣ, въ своей родной Екатеринославской губерніи. Въ Великую войну, на фронтѣ, покойный занималъ должности ротнаго и батальоннаго командировъ. Въ періодъ развала арміи, въ 1917 г., командуетъ ударными батальономъ и полкомъ. Въ Гражданскую войну занимаетъ должности командира стрѣлковаго полка въ Терской конной дивизіи и вр. командующаго Черкесской дивизіей, — а въ Галлиполи, вмѣстѣ съ названнымъ полкомъ, влился въ Алексѣевскій пѣх. полкъ.

Въ бояхъ онъ былъ отличнымъ офицеромъ, начальникомъ лично храбрымъ, хорошо разбиравшимся въ обстановкѣ, хорошо ведшимъ бой. У подчиненныхъ пользовался глубокимъ уваженіемъ и любовью. Большой русскій патріотъ, горѣвшій пламенной любовью къ Родинѣ, знавшій ее и русскій народъ, онъ всегда вѣрилъ въ воскресеніе Россіи. Прекрасный организаторъ, онъ всегда горѣлъ въ работѣ, всегда искалъ возможности помочь своимъ соратникамъ не только словомъ, но, главнымъ образомъ, дѣломъ и при этомъ не жалѣя себя. Алексѣевцы никогда не забудутъ какъ въ послѣдніе годы жизни покойный отдавалъ всего себя, чтобы помочь безработнымъ, больнымъ. Сколько здоровья, жизней спасъ онъ, устраивая больныхъ въ лечебныя заведенія, обивая пороги въ благотворительныхъ учрежденіяхъ и у частныхъ лицъ; какъ онъ сумѣлъ организовать спеціальный капиталъ для больныхъ, радовался каждому случаю помочь своимъ однополчанамъ и скорбѣлъ душой, не находя должной отзывчивости и нужной солидарности; его работѣ Алексѣевцы обязаны тому, что они во Франціи въ большинствѣ спаяны въ дружную семью, выручающую другъ друга. Послѣднимъ его дѣломъ было устройство бѣдныхъ сиротъ Гердинскихъ. Всего сказаннаго достаточно, чтобы его память въ сердцахъ однополчанъ была окружена свѣтлымъ ореоломъ признательности. Алексѣй Ивановичъ не зналъ никогда отдыха: работая на заводѣ, онъ почти всѣ свои свободные часы отдавалъ алексѣевцамъ.

Лично я потерялъ въ немъ большого друга и одного изъ лучшихъ помощниковъ. Пусть наша память, полная благодарности, сопровождаетъ жизнь его души въ мѣстахъ горнихъ.

Командиръ Алексѣевскаго пѣх. полка

Ген.-Маіоръ Зинкевичъ.

† СТ. ЛЕЙТЕНАНТЪ В. В. УТГОФЪ

«Морской Журналъ» сообщаетъ о томъ, что въ Америкѣ разбился морской летчикъ стар. лейт. В. В. Утгофъ. Будучи во время Великой войны начальникомъ отряда Черноморской воздушной дивизіи, онъ неоднократно производилъ смѣлые налеты на Босфоръ, Варну и Констанцу. Покойный родился въ 1889 г., произведенъ въ мичманы въ 1910 г., награжденъ орденомъ Св. Велик. Георгія Побѣдоносца въ 1915 г. и Почетнаго Легіона въ 1916. Съ его смертью русская морская авіація теряетъ одного изъ своихъ самыхъ выдающихся чиновъ.

Неумолимая смерть безпощадно коситъ ряды старыхъ офицеровъ, но за послѣдніе 12 мѣсяцевъ особенно порѣдѣли ряды б. Конно-Гренадеръ.

Около года тому назадъ скончался В. М. Стрижевскій, въ январѣ с. г. Конно-Гренадеры молились за упокой скончавшихся въ короткій промежутокъ б. командира, Генерала В. Х. Роопа, б. офицеровъ полка Генерала А. З. де-Виттъ и Г. М. Осоргина, въ іюнѣ скончался бывш. Конно-гренадеръ С. А. Ратьковъ-Рожновъ и наконецъ на дняхъ 2-го ноября въ Парижѣ скончался Влад. Дм. Богуславскій.

Покойный былъ членомъ тѣсной Конно-Гвардейской семьи, будучи самъ офицеромъ полка выпуска 1893 г. женатый на С. В. Поповой, братья которой служили въ полку и сестра которой была замужемъ за Полк. Влад. Ник. Николаевымъ, также Конно-Гренадеромъ и сыновья послѣднихъ тоже вышли въ полкъ.

Контора журнала проситъ г. г. подписчиковъ озаботиться присылкой къ 1 января 1931 года денегъ, во избѣжаніе перерыва въ полученіи журнала.

Безплатныя приложенія къ „Часовому“ на 1931 годъ

„Бѣлое Дѣло“

Г. г. подписчики благоволятъ, при подпискѣ, указать, какую книгу имъ желательно получить.

КНИГА I. Отъ редакціи. А. фонъ-Лампе. — Бѣлая Идея. (Вмѣсто предисловія). И. А. Ильинъ. **Сѣверъ Россіи:** Годъ на Сѣверѣ. (Часть I — 1918 годъ). В. В. Марушевскій. **Южный фронтъ:** Мартъ 1920 года. **П. Н.** Врангель. — Документы: Письмо генерала Алексѣева къ генералу Дидерихсу. **Восточный фронтъ:** Симбирская операція. А. П. Степановъ. — Первое порученіе адмирала Колчака. М. А. Иностранцевъ. **Западная окраина:** Начало Сѣверо-западной арміи. К. К. Смирновъ. **Фронтъ внутренней борьбы: Контрабандисты.** (Отрывки изъ впечатлѣній). В. В. Шульгинъ. **Приложеніе:** Сравнительная хронологическая таблица борьбы на бѣлыхъ фронтахъ.

КНИГА II. Быховскій альбомъ. С. Р. **Сѣверъ Россіи:** Годъ на Сѣверѣ. (Часть II — 1919 годъ). В. В. Марушевскій. **Южный фронтъ:** Кубанцы (1917 — 1918 гг.). А. П. Филимоновъ. — Убійство генерала Романовскаго. В. П. Агапѣевъ. **Восточный фронтъ:** Уральское казачье войско въ борьбѣ съ большевиками. И. Г. Акулининъ. — Документы: Обстоятельства, сопровождавшія выдачу адмирала Колчака революціонному правительству въ Иркутскѣ. **Западная окраина:** Даниловы. Л. Ф. Зуровъ. — Документы: Справка о балтійскомъ ландсверѣ. Сообщеніе офицера Сѣв.-Зап. арміи о бояхъ подъ Петроградомъ. **Фронтъ внутренней борьбы: На службѣ** у большевиковъ. Е. М. Гаугъ.

КНИГА III. Сѣверъ Россіи: Образованіе Сѣверной области. С. Н. Городецкій. — Годъ на Сѣверѣ. (Часть III — окончаніе). В. В. Марушевскій. — Документы: Рѣчь генерала Айронсайда 12 ноября 1918 года. Бесѣда съ посланникомъ Линдлеемъ. **Южный фронтъ:** Смѣшное въ страшномъ. А. П. Брагинъ. — Съ Корниловымъ. С. М. Пауль. — Бредовскій походъ. Б. А. Штейфонъ. — Документы: Румыны — рапортъ офицера, командированнаго 23 февраля 1920 года изъ Константинополя въ Бугазъ. **Восточный фронтъ:** Два возстанія. А. Я. Гутманъ (Анатолій Ганъ). — Письмо въ редакцію, объ обстоятельствахъ, сопровождавшихъ выдачу адмирала Колчака. **Западная окраина:** Въ Южной Прибалтикѣ (1919 г.). Свѣтл. князь А. П. Ливенъ. — Передъ занятіемъ Риги. Д. Н. Потоцкій. **Фронтъ внутренней борьбы:** Взрывъ порохового погреба. Г. Н. Де-Тиллотъ.. — Въ пасти Че-Ка. Атаманъ Дергачъ.

КНИГА IV. Сѣверъ Россіи: Борьба за Россію на Сѣверѣ. Е. К. Миллеръ. — Два переворота на Сѣверѣ. Г. Е. Чаплинъ. — Документы: Объявленія Верховнаго управленія Сѣверной области. **Южный фронтъ:** Въ дни Каледина. Н. Бѣлогорскій. — На Дону. Д. Н. Потоцкій. — Воспоминанія добровольца. Е. Емельяновъ. — Документы: Памятная записка о Крымской эвакуаціи. **Восточный фронтъ:** Послѣдняя Россія Н. А. Андрушкевичъ. **Западная окраина:** Крестоносцы. И. С. Коноплинъ-Горный. — Корпусъ генерала Довборъ-Мусницкаго. В. П. Агапѣевъ. **Фронтъ внутренней борьбы:** Заговоры въ Петроградѣ. Н. Д. Нелидовъ. — Документы: Переходъ Семеновскаго полка. **Приложеніе:** Указатель книгъ и статей напечатанныхъ на бѣлой сторонѣ, въ которыхъ имѣется матеріалъ по исторіи Бѣлой Борьбы.

КНИГА V. Отъ редакціи. А. фонъ-Лампе. **Южный фронтъ.** Записки Генерала П. Н. Врангеля. (Ноябрь 1916 г. — Ноябрь 1920 г.). Часть первая: глава I — Смута и развалъ арміи; глава II — Освобожденіе Сѣвернаго Кавказа; глава III — На Москву; глава IV — Крамола на Кубани; глава V. — Развалъ.

КНИГА VI. Южный фронтъ. Записки ген. Врангеля (Ноябрь 1916 — Ноябрь 1920 г.). Часть вторая: Послѣдняя пядь родной земли. Глава I. Смѣна власти; глава II — Первые дни; глава III. — Приказъ о землѣ и волостномъ земствѣ; глава IV. — Передъ наступленіемъ; глава V. — Впередъ; глава VI. — Въ Сѣверной Таврии; глава VII. — На Кубань; глава VIII. — Всѣ на Врангеля! глава IX. — За Днѣпромъ; глава X. — Послѣдняя ставка. **Приложеніе:** Приказъ Главнокомандующаго Вооруженными Силами на Югѣ Россіи о землѣ.

Цѣна книгъ I, II, III и IV по 1 доллару 75 центовъ, книгъ V и VI по два доллара 25 центовъ. Для военнослужащихъ и членовъ воинскихъ организацій, при выпискѣ черезъ редакцію «Часового» сорокъ процентовъ скидки.

Редакція «Бѣлаго Дѣла»:
Berlin W 15, Pariser Str. 12, Garth. II.

Генералъ Миллеръ въ Болгаріи

Въ субботу 22 ноября въ 12 час. 20 мин. Предсѣдатель Р.О.В.С. генералъ Е. К. Миллеръ прибылъ въ Софію и былъ встрѣченъ на вокзалѣ начальникомъ III отдѣла РОВС генераломъ Ф. Ф. Абрамовымъ, протопресвитеромъ о. Георгіемъ Шавельскимъ, старшими чинами Отдѣла, среди которыхъ ген. Туркулъ, ген. Ф. Э. Бредовъ, полк. Ясевичъ, полк. Хаминъ и др.

Въ тотъ же день вечеромъ въ помѣщеніи Штаба Донского корпуса состоялся ужинъ, на который генераломъ Ф. Ф. Абрамовымъ были приглашены: — предсѣдатель русско - болгарскаго комитета болгарской службы ген. А. В. Попадополовъ, представитель совѣщанія пословъ Б. С. Серафимовъ, предсѣдатель бюро объединенныхъ общественныхъ организацій А. И. Пильцъ, генералъ Н. Э. Бредовъ, ген. Ф. С. Рербергъ, ген. Туркулъ, ген. Дроновъ, атаманъ каз. станицы И. Н. Чаусовъ, предсѣдатель Союза Инвалидовъ въ Болгаріи полк. Д. А. Абрамовичъ, Н. И. Дубягскій, полк. Ясевичъ и др.

Собравшіеся сердечно привѣтствовали Предсѣдателя РОВ Союза генерала Миллера отъ имени своихъ организацій.

Вечеромъ, чины Атаманскаго военнаго училища, устраивавшіе въ этотъ вечеръ закрытую вечеринку по случаю училищнаго праздника, просили генерала Миллера почтить ихъ вечеръ своимъ присутствіемъ; и тронутые вниманіемъ Предсѣдателя РОВ Союза, торжественно встрѣтили генерала Миллера своимъ училищнымъ маршемъ.

Въ воскресенье 23 ноября въ Русскомъ храмѣ послѣ литургіи епископомъ Серафимомъ былъ отслуженъ молебенъ по случаю 13-ой годовщины основанія Добровольческой Арміи и десятой — высадки Русской Арміи въ Галлиполи и Лемносѣ.

О. Николай Владимірскій въ тепломъ словѣ привѣтствовалъ генерала Миллера.

Въ тотъ же день была назначена очередная чашка чая чиновъ III отдѣла РОВС, пріуроченная къ памятнымъ годовщинамъ борьбы за Родину противъ совѣтской власти.

За долго до назначеннаго времени нарядный залъ Софійскаго городского Казино былъ заполненъ воинскими чинами, построившимися со своими начальниками на правыхъ флангахъ группъ, вдоль длинныхъ рядовъ столовъ за которыми размѣстились свыше восьмиста чиновъ Отдѣла; на бѣлыхъ столахъ, вытянутыхъ по длинѣ самаго большого въ болгарской столицѣ зала, національные флажки съ названіями воинскихъ частей и организацій на центральномъ столѣ большой флагъ III отдѣла РОВС.

Три длинныхъ ряда столовъ справа занимаютъ чины 1 арм. корпуса; два такихъ же слѣва — Донского корпуса, въ центрѣ союзы офицеровъ Генеральнаго Штаба, Георгіевскихъ Кавалеровъ, техническихъ войскъ, офицерскій, кавалерійское объединеніе, отдѣлъ военно - морского союза, объединеніе окончившихъ кадетскіе корпуса, сокола, союзъ «Долгъ Родинѣ» и пр.

Ровно въ 17 часовъ раздается команда старшаго изъ присутствующихъ и подъ волнующіе звуки торжественнаго Преображенскаго марша, въ военной формѣ входитъ генералъ Е. К. Миллеръ въ сопровожденіи генералъ-лейтенанта Ф. Ф. Абрамова.

Послѣ обхода группъ и представленія ихъ начальниковъ, генералъ Е. К. Миллеръ направляется на отведенное ему мѣсто; справа отъ него располагается генералъ-лейтенантъ Ф. Ф. Абрамовъ, слѣва ген.-лейт. Н. Э. Бредовъ.

Генералъ Абрамовъ отъ имени чиновъ III отдѣла РОВС привѣтствуетъ Предсѣдателя Союза, благодаритъ за оказанную посѣщеніемъ честь и проситъ вѣрить, что всѣ чины РОВС отъ перваго генерала и до послѣдняго солдата или казака поддержатъ Главу Русскаго зарубежнаго Воинства во всѣхъ его начинаніяхъ какъ своимъ единеніемъ, такъ и жертвенностью.

Весь залъ встаетъ; долгія восторженныя оваціи генералу Миллеру подъ звуки Преображенскаго марша.

Генералъ Миллеръ первую здравицу произноситъ за Царя Бориса и Царицу Іоанну, державныхъ хозяевъ болгарской земли, на которой русскіе люди нашли временный гостепріимный пріютъ.

Оркестръ трижды играетъ болгарскій гимнъ, послѣ чего ген. Миллеръ переходитъ къ годовщинамъ начала Бѣлаго Движенія, эвакуаціи Крыма и высадки частей Русской Арміи въ Галлиполи и Лемносѣ.

«Сверкнула искра на далекомъ, тихомъ Дону и какъ всякая великая идея, проходящая періодъ творчества — черезъ историческій Ледяной походъ, вознеслась до кристальной чистоты, омывшись въ кровавыхъ мученіяхъ... Началось Бѣлое Движеніе...».

Обрисовавъ вкратцѣ этапы его на всѣхъ фронтахъ, завершившихся исходомъ за предѣлы Родины, генералъ Миллеръ указалъ, что «за-границею оказался цѣлый народъ... **Всѣ тѣ, кто хотѣлъ** продолжать до конца, до побѣднаго конца, борьбу съ захватчиками власти на Родной Землѣ...».

Подчеркнувъ значеніе и роль покойнаго Главнокомандующаго генерала П. Н. Врангеля и его ближайшихъ помощниковъ — въ Галлиполи генерала Кутепова, на Лемносѣ генерала Ф. Ф. Абрамова, которые изъ невозможнаго сдѣлали возможное, сотворили чудо. По словамъ бывшаго начальника Штаба въ тѣ времена маршала Фоша — генерала Вейгана, съ которымъ генералу Е. К. Миллеру, какъ представителю Главнокомандующаго въ Западной Европѣ пришлось бесѣдовать въ 1920 году по вопросу о сохраненіи Русской Арміи «произошло невиданное чудо», ибо генералъ Вейганъ въ соотвѣтствіи, повидимому, съ аналогичными взглядами покойнаго нынѣ маршала утверждалъ,

на основаніи ихъ опыта изолированныхъ лагерей, что нахожденіе въ Галлиполи и на Лемносѣ черезъ два-три мѣсяца деморализируетъ Русскую Армію и сдѣлаютъ изъ нее толпу, потерявшихъ воинскій обликъ, распущенныхъ солдатъ, лишитъ начальниковъ какого-либо авторитета. «Если будетъ иначе, — то это будетъ чудо...» и это чудо духа Русской Арміи совершилось. Въ изгнаніи, въ тяжкой обстановкѣ Армія окрѣпла и спаялась...

Рядъ тягчайшихъ ударовъ, нанесенныхъ смертью генерала Врангеля, Великаго Князя Николая Николаевича и похищеніемъ генерала Кутепова не сломили духа... Русскій Обще-Воинскій Союзъ расширился и духовно окрѣпъ, закалившись въ невзгодахъ.

«Создатель **Р.О.В. Союза генералъ** Врангель преслѣдовалъ двѣ задачи: первая — создать изъ всѣхъ русскихъ воинскихъ чиновъ, оказавшихся за рубежомъ, силу; второе — примѣнить ее въ Россіи. Съ этими мыслями жилъ и безвременно угасъ Главнокомандующій, но его твореніе крѣпнетъ и ширится, имѣя въ настоящее время 12 отдѣловъ, и нѣтъ такого уголка въ Европѣ, Азіи, сѣверной и южной Америкѣ, Австраліи и Африкѣ, гдѣ бы не было объединенныхъ въ союзъ и іерархически подчиненыхъ черезъ начальника того или другого отдѣла — Главѣ Русскаго Зарубежнаго Воинства. Мало того, намѣтилось стремленіе молодежи, непричастной къ гражданской войнѣ, пріобщиться къ Обще-Воинскому Союзу, что повело къ открытію въ разныхъ странахъ военныхъ курсовъ для созданія кадровъ унтеръ-офицеровъ и младшихъ офицеровъ. Молодое поколѣніе съ горячей готовностью приступило къ воинскому обученію и воспитанію.

«Нельзя подробно говорить о работѣ, ведущейся въ самой Россіи для приближенія конца ненавистной власти, но работа эта идетъ и вы можете быть увѣренными въ томъ, что принимаются всѣ мѣры къ тому, чтобы приблизить сроки нашего возвращенія на Родину».... «Завѣты Вождей Бѣлаго Движенія нерушимо выполняются въ полномъ объемѣ поставленныхъ ими задачъ и конечныхъ цѣлей».

Далѣе генералъ Е. К. Миллеръ ознакомилъ подробно съ общимъ положеніемъ въ Россіи, подчеркнувъ, что движеніе противъ совѣтовъ исходитъ изъ низовъ Русскаго народа.

Нашъ долгъ всемѣрно облегчить веденіе этой борьбы, которая весною должна разгорѣться съ особой силой.

Свою рѣчь генералъ Миллеръ заканчиваетъ тостомъ за Россію, горячо подхваченнымъ присутствующими.

Генералъ-маіоръ Зинкевичъ — начальникъ частей 1-го армейскаго корпуса въ Болгаріи отъ ихъ имени привѣтствуетъ Главу Рускаго Воинства и говоритъ, что они ждутъ приказа, по которому безтрепетно и съ вѣрою въ успѣхъ окончательной побѣды они пойдутъ и уже вновь не вернутся въ эмиграцію, а на своихъ рукахъ донесутъ Главнокомандующаго до Москвы.

Генералъ Поляковъ — представитель Донского корпуса, передавъ привѣтствіе отъ него, заявилъ, что Донской корпусъ на путяхъ въ Москву не отстанетъ отъ перваго.

Генералъ Миллеръ отмѣчаетъ значеніе войсковыхъ традицій и полковыхъ праздниковъ и поздравляетъ въ лицѣ генерала Туркула, генерала Зинкевича, полковника Плетнева и полковника Милошевича Дроздовскія, Алексѣевскія части, Атаманское и Кубанское генерала Алексѣева военныя училища съ ихъ праздниками, которые совпали съ этимъ сборомъ чиновъ Ш отдѣла и поднимаетъ въ честь этихъ частей особую здравицу.

Протопресвитеръ о. Георгій Шавельскій произноситъ съ большимъ подъемомъ горячее слово, вспоминая свой разговоръ съ покойнымъ Государемъ Николаемъ Александровичемъ, который указавъ на отличное знаніе еще со временъ совмѣстной службы Лейбъ-Гвардіи въ Гусарскомъ ЕГО ВЕЛИЧЕСТВА полку генерала Миллера, отозвался о немъ, какъ о выдающемся военачальникѣ. Напомнивъ присутствующимъ о высокихъ должностяхъ, которыя занималъ генералъ Миллеръ до и во время войны, о. Шавельскій говоритъ, какъ у него сжалось сердце при видѣ выходящаго изъ вагона скромнаго 3-го класса Главу Русскаго Зарубежья и въ этомъ небольшомъ, но характерномъ фактѣ онъ усматриваетъ единство крестнаго пути, единство жизненныхъ испытаній и тяготъ, раздѣляемыхъ Главнокомандующимъ наравнѣ съ его подчиненными. «Но не забудьте, что крестный путь ведетъ къ славѣ». Характеризуя генерала Миллера, о. Георгій Шавельскій отмѣтилъ черты его характера — доступность, личную скромность, смиреніе, сочетаемыя съ исключительной трудоспособностью, крѣпкой волей и кипучей энергіей. Генералъ Е. К. Миллеръ былъ наиболѣе любимымъ ученикомъ и подчиненнымъ покойнаго генерала Алексѣева и близость отношеній между Основателемъ Добровольческой Арміи и нынѣшнимъ Предсѣдателемъ Р.О.В. Союза символична для дѣятельности генерала Миллера, преемственно принявшаго возглавленіе Бѣлаго Движенія, а его личныя качества служатъ залогомъ успѣха, «ибо Господь дастъ радость завершенія побѣды надъ врагомъ вѣрному и смиренному воину Евгенію»....

Генералъ Миллеръ отмѣчаетъ жертвенность чиновъ Отдѣла, взаимную спайку и духовное единеніе, благодаритъ за успѣшные сборы въ фондъ Спасенія Родины, всѣ средства котораго до послѣдней копейки идутъ исключительно на работу внутри самой Россіи и поднимаетъ въ лицѣ генерала Ф. Ф. Абрамова, ведущаго твердой рукой по пути чести и славы бокалъ за всѣхъ чиновъ III отдѣла.

Генералъ-маіоръ Манштейнъ, участникъ войны 1877-1878 годовъ, проведшій всю войну въ Дроздовскомъ полку и отецъ героя Гражданской войны, привѣтствуетъ генерала Миллера отъ имени Дроздовцевъ, живущихъ въ Болгаріи.

Отъ союза ветерановъ Освободительной Войны говоритъ привѣтствіе **ген.-маіоръ Никольскій.**

Генералъ Абрамовъ говоритъ, что Ш отдѣлъ, объединяющій чиновъ Р.О.В. Союза, проживающихъ въ Болгаріи, уменьшается численно, давая пополненіе другимъ отдѣламъ, «наше единство, наша спайка этимъ только увеличивается и укрѣпляется. Вспоминимъ и тѣхъ, которые прислали привѣтствія къ этому дню изъ Франціи, Югославіи, Венгріи, они далеки по разстоянію отъ насъ, но они близки намъ.

«Собравшись здѣсь», продолжаетъ ген. Абрамовъ, «мы вспоминаемъ Вождей, неотдѣлимыхъ отъ насъ, вспоминаемъ и ихъ семьи — баронессу О. М. Врангель и Л. Д. Кутепову, и я, только выражая наше общее желаніе, послалъ имъ привѣтствія отъ имени всѣхъ собравшихся; для насъ дороги и близки семьи ушедшихъ Вождей, завѣты коихъ для насъ священны....

Военныя застольныя пѣсни, дружные привѣтственные клики нѣсколькихъ сотъ голосовъ создаютъ исключительно задушевное настроеніе и ощущеніе особой незримой духовной связи, которая объединила всѣхъ — отъ Предсѣдателя Р.О.В. Союза до самаго лѣвофланговаго.

Эта близость и простота взаимоотношеній сверху донизу, не переходящая границъ воинской субординаціи и установившагося вѣками уклада жизни русской военной семьи — царитъ во время этого сбора, на которомъ возглавители РОВ союза воочію могли убѣдиться въ правильности взятаго пути и той сплоченности, которая отличаетъ членовъ Союза.

Генералъ Миллеръ благодаритъ за оказанный пріемъ, проявленныя чувства и при восторженныхъ крикахъ ура подхватывается на руки точно такъ же какъ и ген. Абрамовъ, и ихъ выносятъ изъ залы.

24 ноября. Утромъ генералъ Е. К. Миллеръ принималъ посѣтителей въ кабинетѣ генерала Ф. Ф. Абрамова, а затѣмъ дѣлалъ визиты различнымъ общественнымъ дѣятелямъ.

Были посѣщены, въ сопровожденіи Предсѣдателя Союза Инвалидовъ въ Болгаріи полковника Д. А. Абрамовича, общежитія въ Софіи и въ Княжевѣ; генералъ Миллеръ осмотрѣлъ и санаторію для туберкулезныхъ.

На вечернемъ засѣданіи Комитета Фонда Спасенія Родины Генералъ Ф. Ф. Абрамовъ сдѣлалъ краткій докладъ. Генералъ Миллеръ благодарилъ Комитетъ за его работу, принесшую такіе значительные результаты.

Вечеромъ же состоялось представленіе начальниковъ частей, группъ и партій Софійскаго района; была предложена «чашка чая» Предсѣдателю Р. О. В. Союза.

Генералъ Абрамовъ, привѣтствуя генерала Миллера, напомнилъ о приказѣ № 82 генерала Врангеля, согласно которому чинамъ Р. О. В. Союза запрещалось входить въ какія-либо политическія партіи и группировки. «До настоящаго времени » говорилъ ген. Абрамовъ, — мы вѣрны завѣтамъ покойнаго Главнокомандующаго и генерала Кутепова, по пути которыхъ и Вы ведете нашъ Союзъ, кто не согласенъ съ нами, тотъ могъ честно выйти изъ нашихъ рядовъ и вступить въ любую политическую организацію. Теперь мы можемъ заявить, что отъ насъ отпало все колеблющееся, сомнѣвающееся, и всѣ мы, объединенные мыслью о Россіи, ждемъ возможности осуществить нашу завѣтную мечту — отдать свои силы для освобожденія и возрожденія Россіи».

Генералъ Миллеръ, въ долгой бесѣдѣ, ознакомилъ подробно старшихъ начальниковъ съ положеніемъ въ Россіи, на Кавказѣ и Дальнемъ Востокѣ, указалъ на энергичную дѣятельность Генерала Дитерихса, передалъ содержаніе его докладовъ, послѣ чего перешелъ къ слѣдствію по дѣлу о похищеніи генерала А. П. Кутепова, и завѣрилъ присутствующихъ, что дѣло не сдано въ архивъ.

Выразивъ свою благодарность генералу Абрамову и старшимъ начальникамъ за сплоченность, единеніе и сохраненіе кадровъ, которымъ придается большое значеніе, генералъ Миллеръ отбылъ, провожаемый дружными криками «ура».

25 ноября утромъ генералъ Миллеръ дѣлалъ визиты; имѣлъ бесѣду съ болгарскимъ военнымъ министромъ генераломъ Бакорджіевымъ, а затѣмъ съ Начальникомъ Главнаго Штаба генераломъ Маринковымъ.

Днемъ генералъ Миллеръ посѣтилъ Софійскую Русскую Гимназію.

Пріѣздъ Предсѣдателя Р. О. В. Союза въ Софію дѣйствительно явился праздникомъ русскаго единенія и подъемомъ русскаго духа.

Не говоря о русскихъ воинскихъ чинахъ, для которыхъ пребываніе здѣсь главы Р. О. В. Союза является особымъ торжествомъ и которое отмѣтило это многолюднымъ собраніемъ чиновъ III-го Отдѣла въ Городскомъ Казино, и русскія общественныя организаціи и союзы, учебныя заведенія, гуманитарныя организаціи и различныя русскія Учрежденія, какъ и отдѣльныя лица различныхъ толковъ и направленій, — старались въ той или иной формѣ выразить свое вниманіе, чувство уваженія Предсѣдателю Р. О. В. Союза, отдавая въ его лицѣ дань самой мощной, національной организаціи, стоящей внѣ политическихъ партій.

Бюро русскихъ общественныхъ организацій (25 Союзовъ и Объединеній, среди которыхъ Академическая группа, Союзъ инженеровъ, врачей, національной молодежи, студенческія организаціи, соколы, Союзъ «Долгъ Родинѣ», агрономовъ, Чиновъ Министерства Внутреннихъ Дѣлъ и пр.) въ тотъ же день вечеромъ устроили торжественную чашку чая.

Предсѣдатель Бюро, А. И. Пильцъ, въ своемъ привѣтственномъ словѣ, обращенномъ къ генералу Миллеру, отмѣтилъ значеніе Р. О. В. Союза, вокругъ коего группируется и вся національно мыслящая русская общественность, которая всегда, какъ и раньше, будетъ твердо поддерживать Р. О. В. Союзъ въ его служеніи Родинѣ.

Въ своемъ отвѣтномъ словѣ, Генералъ Миллеръ отмѣтилъ значеніе такой дружной работы объединенія общественныхъ организацій, совмѣстно съ воинскими союзами, что важно, какъ сейчасъ, въ эмиграціи, такъ и въ будущемъ, при возвращеніи въ Россію, ибо здоровая общественность

и Армія, соединившись во едино и представляютъ тотъ прочный фундаментъ, на коемъ зиждется благополучіе государственной жизни; такое дружное объединеніе общественныхъ организацій существуетъ только въ Болгаріи; впрочемъ, добавилъ генералъ Миллеръ, сейчасъ, на Дальнемъ Востокѣ образовалось такое объединеніе всѣхъ организацій, во главѣ коихъ Генералъ Хорватъ (по вопросамъ политической жизни) и генералъ Дитерихсъ (по военнымъ вопросамъ).

Генералъ Абрамовъ указалъ на ту моральную поддержку, которую возглавляемый имъ Отдѣлъ Р. О. В. Союза встрѣчалъ среди объединенія общественныхъ организацій, что особенно было цѣнно и дорого при выступленіи отдѣльныхъ лицъ или политиканствующихъ группировокъ противъ представителей Р. О. В. Союза. Настоятель Русскаго Храма въ Софіи о. Николай Владимірскій указалъ въ своемъ словѣ, что сила въ правдѣ; Русская Армія, свято блюдущая завѣты Божьей правды — есть подлинная сила, которая въ указанные свыше сроки уничтожитъ зло, воцарившееся на нашей Родинѣ. Представитель Русскихъ Студентовъ В. С. Голицынъ указалъ, что много студентовъ вышло изъ рядовъ Арміи, многіе принимали участіе въ гражданской борьбѣ и заявилъ, что русскіе студенты въ Болгаріи пріобрѣтаютъ знанія для возрожденія будущей Великой Россіи, а когда обстановка потребуетъ, то они всегда готовы стать въ ряды своихъ полковъ. Староста Русскаго Сокола Я. М. Рѣпнинскій отмѣтилъ, что Сокола не мыслятъ себя внѣ Р. О. В. Союза. Предсѣдатель Союза Національной Молодежи Ф. А. Мельниковъ произнесъ короткую, но яркую рѣчь. Всѣ рѣчи были проникнуты чувствомъ глубокаго уваженія къ Р. О. В. Союзу и его предсѣдателю; отмѣчалось единство идеологіи и желаніе быть полезными въработѣ Р.О. В. Союза.

Полковникъ Соколовскій, одинъ изъ соратниковъ генерала Миллера на Архангельскомъ фронтѣ, разсказалъ о борьбѣ на далекомъ Сѣверѣ и о моральномъ воздѣйствіи на части въ критическія минуты, которое всегда проявлялъ генералъ Миллеръ, появляясь лично въ особо трудныхъ обстоятельствахъ среди войскъ; онъ вспомнилъ, какъ генералъ Миллеръ прилетѣлъ на аэропланѣ къ нему, тогда командовавшему полкомъ на Сѣверной Двинѣ, и, поднявъ настроеніе заколебавшихся частей, спасъ положеніе.

Незамѣтно протекала бесѣда съ многочисленными (до 60 чеовѣкъ) представителями общественныхъ организацій и генералъ Е. К. Миллеръ, покидая собраніе, благодарилъ за пріемъ, теплое привѣтствіе, высказанныя пожеланія и за поддержку, которую организованная русская общественность въ Болгаріи оказываетъ Р. О. В. Союзу

26-XI — Ген. Миллеръ посѣтилъ Перникъ. 27-XI ген. Миллеръ былъ въ Рущукѣ, 28-XI — въ Тырновѣ (осмотръ госпиталя и санаторіи д-ра Треймана; собесѣдованіе съ группой РОВС), 29-XI — Старая Загора. 30-XI — Пловдивъ. 1-XII возвратился въ Софію. 3-XII — вечеромъ отбылъ въ Бѣлградъ.

П. Я.

16 НОЯБРЯ ВЪ ПАРИЖѢ

Собраніе 16 ноября, состоявшееся въ Парижѣ въ залѣ Ж. Гужонъ и посвященное годовщинѣ Бѣлой борьбѣ, прошло съ исключительнымъ подъемомъ.

Открылъ собраніе генералъ **Е. К. Миллеръ** вступительнымъ словомъ о жизненности Бѣлаго движенія и о томъ, что никакія испытанія закаленному въ невзгодахъ русскому воинству не страшны.

Генералъ **А. М. Драгомировъ** произнесъ большую рѣчь о значеніи Р. О. В. Союза. Рѣчь его мы частично воспроизведемъ въ одномъ изъ ближайшихъ номеровъ «Часового».

Генералъ **И. Е. Эрдели** напомнилъ о Первомъ походѣ и привелъ рядъ цѣнныхъ и мало кому извѣстныхъ свѣдѣній о первыхъ дняхъ Добровольческой арміи.

Далѣе говорили ген. **В. К. Витковскій,** рѣчь котораго была напечатана въ № 44 «Часового» и ген. **М. И. Репьевъ** въ простыхъ и ясныхъ словахъ, напомнившіе намъ о Галлиполи и зарожденіи 1-го арм. корпуса.

Ген. **П. Н. Шатиловъ** въ краткомъ словѣ указалъ на грандіозную работу, выполненную флотомъ при эвакуаціи Крыма и провозгласилъ «славу» адмиралу Кедрову и доблестнымъ чинамъ флота.

Слова ген. П. Н. Шатилова были покрыты долго несмолкавшими оваціями по адресу адмирала **М. А. Кедрова.**

ПОПРАВКА

Въ № 44 «Часового» по недосмотру корректора изъ рѣчи Командира 1 арм. корпуса Ген.-Лейт. В. К. Витковскаго были выпущены слѣдующія фразы.

Послѣ словъ..... и они (т. е. враги Арміи. **Ред.)** приступили къ цѣлому ряду дѣйствій, долженствовавшихъ разрушить Русскую Армію, Генералъ Витковскій сказалъ

«Была произведена попытка обезоружить войсковыя части, уничтожить воинскую организацію и обратить Корпусъ въ бѣженскій лагерь, полностью подчиненный иностранцамъ.

Когда эта попытка разбилась о стойкость и выдержку начальниковъ и войскъ, былъ произведенъ слѣдующій натискъ, — это стремленіе разложить войска и настроить ихъ противъ своихъ начальниковъ, когда же и это не имѣло успѣха, началась агитація, съ цѣлью разсѣять Галлиполійцевъ, путемъ перевозки желающихъ въ Совдепію, съ обѣщаніемъ амнистіи и въ Южную Америку, на работы, съ хорошими посулами».

А послѣ словъ..... Части 1 Корпуса, разселенныя въ Болгаріи, вскорѣ подверглись новымъ ударамъ со стороны большевиковъ, произнесъ:

1921 и 1922 гг. ознаменовались настоящими гоненіями. Начались безпричинные аресты, избіенія, изъятія и высылки начальствующихъ и, одновременно съ симъ, агитація по разложенію войсковыхъ частей.

И здѣсь, кромѣ одиночныхъ отпавшихъ, Армія сохранилась».

ПОПРАВКИ КЪ ВОЕННОМУ СПРАВОЧНИКУ «АРМІЯ И ФЛОТЪ»

Лейбъ-Гвардіи Литовскій полкъ

Стр. 107 , 11 стр. сверху, вмѣсто «всѣ три полка», — читать: всѣ **три батальона». Та же страница** — послѣ 33 строки читать пропущенное: **Впослѣдствіи (12-X 1817 г.) эти два батальона были даны на формированіе Л.-гв. Московскаго полка».**

Свѣдѣнія о Совѣтской Россіи

(По даннымъ къ 20 ноября 1930 г.).

ОБЩЕЕ ПОЛОЖЕНІЕ

Въ послѣднее время иностранная печать всѣхъ странъ стала систематически помѣщать сенсаціонныя свѣдѣнія о событіяхъ въ сов. Россіи: о бунтахъ воинскихъ частей, объ арестахъ видныхъ руководителей красной арміи, о захватѣ Кремля возставшими войсками, объ убійствѣ Сталина и т. п.

Всѣ эти сообщенія неизмѣнно опровергаются совѣтскимъ правительствомъ, какъ нелѣпыя бѣлогвардейскія выдумки». Однако, и послѣ сов. опроверженій свѣдѣнія о всякаго рода безпорядкахъ въ сов. Россіи продолжали и продолжаютъ появляться на страницахъ иностранной печати.

Что же въ этихъ сообщеніяхъ — правда? Неужели это только выдумка «рижскихъ корреспондентовъ» иностранныхъ газетъ? Объ этихъ корреспондентахъ Сталинъ во время своего послѣдняго интервью съ иностранными журналистами) иронически говорилъ, что онъ не желаетъ отнимать у нихъ кусокъ хлѣба, зарабатываемый распространеніемъ «ложныхъ» свѣдѣній о сов. Россіи.

Рижскіе журналисты въ своемъ протестѣ противъ насмѣшекъ Сталина совершенно справедливо отвѣтили, что неточность свѣдѣній о сов. Россіи, главнымъ образомъ, объясняется отсутствіемъ свободной прессы въ СССР, а также допущеніемъ въ Москву лишь немногочисленныхъ, угодныхъ сов. власти корреспондентовъ, къ тому же подчиненныхъ строжайшей совѣтской цензурѣ.

Дѣйствительно, — знать точно и **немедленно** о происходящемъ въ сов. Россіи — очень трудно... Большевики принимаютъ всѣ мѣры, чтобы истинное положеніе не стало извѣстнымъ за-рубежомъ. Но, все же, достовѣрныя свѣдѣнія просачиваются черезъ всѣ преграды и проливаютъ свѣтъ на серьезныя событія, происходящія въ Россіи.

Кремль не взятъ взбунтовавшимися частями красной арміи и Сталинъ не убитъ.

Но въ красной арміи — не благополучно; на верхахъ коммунистической партіи происходитъ жестокая борьба и смѣщеніе съ высокихъ постовъ людей, еще совсѣмъ недавно пользовавшихся полнымъ довѣріемъ диктатора Сталина; По всей Россіи происходитъ кровавая борьба крестьянства противъ насажденія соціализма въ деревнѣ. Все это — вполнѣ достовѣрно и подтверждается даже свѣдѣніями оффиціальной совѣтской печати.

Еще нельзя установить, правильны ли свѣдѣнія объ арестѣ Блюхера (командующаго отдѣльной дальневосточной арміей и члена реввоенсовѣта — Андреева) казалось бы, лучшимъ опроверженіе слуховъ объ арестѣ — было бы присутствіе Блюхера на томъ собесѣдованіи, которое велъ съ иностранными журналистами Сталинъ, но Блюхеръ тамъ не присутствовалъ. Между тѣмъ объ арестахъ этихъ виднѣйшихъ красныхъ «генераловъ» сообщаютъ и изъ соціалистическихъ (меньшевистскихъ), обычно хорошо освѣдомленныхъ, источниковъ.

Въ красной арміи за послѣднее время было произведено много арестовъ.

По нѣкоторымъ свѣдѣніямъ было предположено арестовать еще большее число неблагонадежныхъ красныхъ командировъ, но, **видя настроеніе арміи, на это не рѣшились.**

Подтверждается извѣстіе объ удаленіи изъ редакціонной комиссіи главнаго военнаго органа — «Красной Звѣзды» начальника политическаго управленія кр. арміи (этому управленію «Пур'у» подчинены всѣ военные комиссары) и замѣстителя пред сѣдателя реввоенсовѣта — Гамарника.

Не опровергнуты свѣдѣнія и о смѣнѣ, вообще, всей коллегіи названой газеты. Это свѣдѣнія, несомнѣнно, показываетъ, что даже руководители всей политической работы въ красной арміи — не внушаютъ довѣрія у тѣхъ, кто держитъ сейчасъ власть надъ Россіей.

Въ Москвѣ возставшія красноармейскія части — на улицу не выходили, но даже изъ приведенныхъ въ предыдущемъ обзорѣ свѣдѣній («Часовой» № 43) видно, что въ красной арміи силенъ такъ называемый «правый» уклонъ, болѣе того сильны просто антибольшевистскія настроенія и, притомъ, далеко не только среди рядовыхъ красноармейцевъ. Изъ не-большевистскихъ, внушающихъ довѣріе источниковъ, сообщаютъ о происшедшихъ въ послѣднее время безпорядкахъ и броженіи въ различныхъ частяхъ красной арміи, напримѣръ, — въ Бѣлоруссіи. По даннымъ соціалистовъ-революціонеровъ — нѣкоторыя воинскія части въ самой Москвѣ и въ ея окрестностяхъ были разоружены **внутри казармъ.** Поэтому то оффиціальное совѣтское телеграфное агентство ТАСС такъ смѣло и опровергало извѣстіе объ открытомъ выступленіи войскъ въ Москвѣ.

Для успокоенія краснорамейцевъ Ворошиловъ, по распоряженію Сталина, недавно объявилъ о рядѣ улучшеній въ ихъ бытѣ, питаніи и проч.

Сталинъ живъ — и попрежнему является руководителемъ коммунистической партіи, осуществляющей надъ Россіей диктатуру, но въ этой партіи происходитъ жестокая борьба, отголоскомъ которой является, хотя бы, удаленіе съ поста предсѣдателя совнаркома РСФСР, ставленника Сталина, Сырцова (онъ на этотъ постъ былъ назначенъ только лѣтомъ текущаго года). По свѣдѣніямъ изъ Москвы, полученнымъ соц.-демократами меньшевиками, Сырцовъ какъ это было установлено обысками и арестами, сохранялъ личину «сталинца», а, въ то же время тайно передавалъ «правымъ» оппозиціонерамъ секретнѣйшіе партійные документы, вообще, велъ энергичную подпольную работу. По свѣдѣніямъ изъ того же источника, Сырцовъ связался съ представителемъ борящейся противъ Сталина группы «кавказцемъ Ломинадзе. Косвенно послѣднее обстоятельство подтверждается сообщеніемъ оффиц. сов. агентства ТАСС отъ I-XII-30 относительно удаленія

Сырцова и Ломинадзе изъ центральнаго комитета партіи.

Кремль — не взятъ возставшими частями красной арміи, но имѣются свѣдѣнія изъ внушающаго довѣріе источника о переѣздѣ и, при томъ, срочномъ, центральнаго комитета партіи въ Кремль, подъ защиту войскъ ГПУ. (Свѣдѣнія о томъ, что красноармейскія части, охранявшія Кремль, — сняты и замѣнены частями ГПУ — невѣрны: Кремль и раньше охранялся частями ГПУ, только въ настоящее время эти части усилены и размѣщены въ очищенныхъ въ трехдневный срокъ помѣщеніяхъ магазиновъ и учрежденій на Красной площади).

Особенно много слуховъ и сообщеній о крестьянскихъ возстаніяхъ. Жители пограничныхъ съ сов. Россіей мѣстъ Латвіи, Эстоніи и Польши часто передаютъ свѣдѣнія подобнаго рода. Такъ, напримѣръ, совсѣмъ недавно съ латвійско-совѣтской границы сообщали, что была слышна сильная канонада въ напаравленіи шоссе Двинскъ - Ленинградъ и видно было зарево горящихъ деревень: это горѣли села, зажженныя артиллерійскимъ огнемъ совѣтскихъ карательныхъ отрядовъ, высланныхъ противъ возставшихъ крестьянъ; имѣются также свѣдѣнія о серьезныхъ крестьянскихъ безпорядкахъ въ Псковской губ., недалеко отъ эстонской границы, гдѣ возставшіе крестьяне, между прочимъ, сожгли ленъ, чтобы не отдавать его казеннымъ «заготовителямъ».

Подводя итогъ всѣмъ свѣдѣніямъ, о происходящемъ въ сов. Россіи, получаемымъ изъ разныхъ источниковъ, — слѣдуетъ прійти къ заключенію, что хотя антибольшевистскаго переворота тамъ и не произошло, но вполнѣ достовѣрны извѣстія о происходящихъ въ Россіи серьезныхъ событіяхъ, которыя, въ случаѣ ихъ развитія могутъ сыграть рѣшающую роль въ ея судьбахъ.

НЕДОСТАТОКЪ ТОПЛИВА ВЪ ГОРОДАХЪ

Съ конца сентября въ Москвѣ и во всей Московской области введена карточная система на дрова. Обыватели сдѣлали изъ этого «нормированія» правильный выводъ — «будемъ мерзнуть». Въ самомъ дѣлѣ, совѣтскій гражданинъ твердо усвоилъ положеніе: продовольственныя карточки — голодъ, карточки на мануфактуру — не во что одѣться и т. д.

Наступившій «топливный кризисъ» объясняется нѣсколькими причинами. Транспортъ — гужевой, водяной и желѣзно - дорожный, не выполнилъ своихъ заданій. Не хватаетъ рабочихъ для погрузки и выгрузки уже заготовленныхъ лѣса и дровъ. Къ 1-му октября около 45 милліоновъ кубическихъ метровъ заготовленнаго къ экспорту лѣса оставались на сплавныхъ рѣкахъ: «Если темпы работы по выгрузкѣ останутся на теперешнемъ уровнѣ, то, примѣрно, 25 милліоновъ кубическихъ метровъ, стоимостью въ 250 милліоновъ руб. будутъ заморожены во льду и весною будутъ унесены въ море, т. е. будутъ цѣликомъ и полностью потеряны для нашего хозяйства», — пишутъ «Извѣстія», 21-IX-30 г.

Милліоны кубическихъ метровъ заготовленнаго лѣса отъ длительнаго пребыванія въ водѣ такъ ею пропитываются, что тонутъ. Если такъ обстоитъ дѣло съ цѣннѣйшимъ экспортнымъ матеріаломъ, что же происходитъ съ дровами? Все это оффиціально объясняется «недостаткомъ въ рабочей силѣ». Виновнымъ же въ этомъ является... «кулакъ». «Вокругъ сплава происходитъ жестокая классовая борьба... злостная агитація кулачества среди середняковъ, срывающая вербовку послѣднихъ подъ лозунгомъ — пусть одни бѣдняки идутъ на сплавъ... Разлагающая работа кулаковъ среди отсталыхъ группъ сплавщиковъ, предъявляющихъ рваческія требованія, устраивающихъ массовые прогулы въ религіозные праздники... наконецъ акты прямого вредительства». («Изв.», 21-IX-30 г.).

Недостатокъ въ грузчикахъ замѣчается и на желѣзныхъ дорогахъ. Народный комиссаріатъ путей сообщенія — именно этимъ объясняетъ «пробки», образовавшіяся на такихъ важныхъ ж.-д. узлахъ, какъ Москва, Харьковъ, Ленинградъ. Грузъ стоитъ много дней безъ движенія. Невыгрузка по Московскому узлу доходитъ до 1500 вагоновъ (при ежедневномъ прибытіи 2500 вагоновъ въ сутки. Согласно плану перевозокъ, подвозъ въ Москву долженъ былъ увеличиться до 4000 вагоновъ въ сутки. («Извѣстія», 22-IX-30 г.). Какъ справиться съ увеличивающимся количествомъ вагоновъ — неизвѣстно. По послѣднимъ свѣдѣніямъ («Правда», 29-IX-30 г.) — «работа транспорта въ октябрѣ и ноябрѣ не дала необходимаго перелома. Въ результатѣ выполненіе плана особаго квартала (октябрь, ноябрь и декабрь) по линіи транспорта находится въ серьезной опасности». Несмотря на категорическое распоряженіе довести средне - суточную погрузку до 54.000 вагоновъ въ сентябрѣ и 63.400 вагоновъ въ октябрь, средне - суточная погрузка не превосходила 48.000 вагоновъ. Этотъ «недостатокъ» отзывается, конечно, на всѣхъ перевозкахъ, въ томъ числѣ и на транспортѣ топлива.

Все это приводитъ къ необходимости уменьшить снабженіе дровами городовъ. Даже предполагавшаяся въ Москвѣ «холодная» норма къ 1 куб. метръ дровъ на семью въ мѣсяцъ, врядъ ли сможетъ быть выполнена при этихъ условіяхъ. Горожанамъ этой зимой приходится не только голодать, но и мерзнуть.

И. О.

GARAGE DU PONT-MIRABAEU
A. BARSTCH
6, rue de Javel, Paris (15)
Стоянка и ремонтъ машинъ всѣхъ марокъ.
Спеціальность Unic и Тальбо. Имѣю лучшаго спеціалиста, работавшаго долгое время на заводахъ Unic и Тальбо
Продаются voitures occasion Unic.

Imprim. PASCAL, 13, Rue Pascal, PARIS-5e
Le Gérant J. BERRODIER

BANQUE INDUSTRIELLE DU CENTRE

85, rue de Richelieu, 85, Paris (2). Tél.: Louvre 09 - 11; Centr. 35 - 67.

Текущіе счета и вклады, биржевыя операціи, комиссіонныя порученія и ссуды.

Переводъ денегъ въ Россію и др. страны

а также продовольственныхъ посылокъ

съ предст. обратн. росписокъ. — ПОКУПКА РУССКИХЪ БУМАГЪ (рента, займы, закл. листы, акціи страхов. полисовъ. ДѢЛАЙТЕ СБЕРЕЖЕНІЯ, покупая гарантированные Франц. Правительствомъ ВЫИГРЫШНЫЯ (съ процентами) облигаціи

За наличные или на спеціальныхъ условіяхъ.

«CREDIT NATIONAL», «CREDIT FONCIER», «VILLE DE PARIS», «EXPOSITION COLONIAL».

ВЫИГРЫШИ 1.000.000, 500.000, 100.000, 50.000 фр. и др. ЕЖЕМѢСЯЧНО

БЛИЖАЙШІЙ РОЗЫГРЫШЪ 1 ЯНВАРЯ и 1 ФЕВРАЛЯ. Облиг. отъ 60 фр. Ссуды до 80 ст. Проспекты съ таблицами выпущен. билетовъ и свѣдѣнія объ операціяхъ на Парижской Биржѣ высылаются по первому требованію; корресп. по русски.

Кровеочиститель (Авранинъ)

Дѣло сущ. съ 1893 года

прежде С.П.Б. Колокольная, 11.

Индійскій Бальзамъ Авраинъ — безвредный растительный сокъ совершенно очищаетъ кровь отъ микробовъ и заразы. Отъ первыхъ пріемовъ бальзама больной чувствуетъ, какъ организмъ, измученный болѣзнью, наполняется новыми силами. На 3-5 день больной уже чувствуетъ облегченіе, а послѣ мѣсяца или полтора всякое леченіе становится излишнимъ потому, что болѣзнь побѣждена и силы возстановлены, не приходится даже повторять курса леченія, такъ какъ всякая болѣзнь поддается радикальному излеченію при помощи леченія Индійскимъ Бальзамомъ, кот. дастъ прекрасный аппетитъ, и излечив. желудоч. и кишечн. забол., быстро возстанавливаетъ нервную систему, половое безс. излеч. въ короткій срокъ трипперъ.

Излѣченіе съ полной гарантіей сифилиса, во всѣхъ стадіяхъ и во всѣхъ послѣдствіяхъ. Сухотка спинного мозга и табесъ, прогрессивный параличъ, люпусъ или волчанка, псоріазисъ, экзема, ракъ, сикозъ, падучая болѣзнь эпилепсія, туберкулезъ костей, и всѣ наслѣдственныя болѣзни, золотуха, безсиліе подается соверш. излеченію. Всѣ нервныя болѣзни также быстро излѣчиваются. Объ излеченіи отъ этихъ болѣзней имѣю десятки тысячъ нотар. и письменныхъ благодарностей.

Брош. высыл. по треб. Почт. расх. 2 фр. Гл. депо:

D. AVRAKOW. 6, Rue Maublanc. Paris (15-ème). (Métro: Vaugirard). Продается во всѣхъ аптекахъ

РУССКІЙ ВРАЧЕБНЫЙ КОНСИЛІУМЪ

подъ руководствомъ доктора Arion, бывш. externe госп. St.-Louis и судебнаго врача доктора Laroulandi, экстраор. проф. Ecole de Médecine доктора Regnier, бывш. зав. госп. La Charité, въ Парижѣ, доктора Парижск. Унив. Iasen и Русина.

ЛѢЧИТЪ ПУТЕМЪ ПЕРЕПИСКИ въ совершенно секретномъ порядкѣ, способами, примѣняемыми самимъ больнымъ (безъ уколовъ).

СИФИЛИСЪ во всѣхъ стадіяхъ, ТРИППЕРЪ и всѣ его осложненія (воспаленіе мочевого пузыря, предстательной железы, матки, канала, яйцевода и пр.).

ПОЛОВОЕ БЕЗСИЛІЕ во всѣхъ видахъ. Женск. бол. Послѣдніе научные методы лѣченій, основанные на примѣненіи лѣченія НОВОЙ СЫВОРОТКОЙ. Быстрые результаты. Отправка лѣкарствъ въ СЕКРЕТНОМЪ ПОРЯДКѢ безъ указанія на обложкѣ посылки.

Пріемъ больныхъ ежедневно 10-12 и 3-7 ч. воскр. и праздн. 10-12 ч. Корреспонд. адресовать:

Docteur Arion, 28, Faub. Montmartre, 28, Paris

Генеральное представительство «Часового» въ БОЛГАРІИ: В. Ф. Чернышевичъ: Вестникарски киоскъ, Бул. Дондуковъ 34, София.

ОТКРЫТА ПОДПИСКА НА 1931 ГОДЪ

на единственный иллюстрированный военно-морской

въ зарубежьѣ военный и журналъ.

3-й годъ **„ЧАСОВОЙ"** изданія

Выходитъ каждаго 15 и 30 числа.

Органъ связи русскаго воинства за рубежомъ.

подъ редакціей В. В. Орѣхова и Евгенія Тарусскаго.

Подписная цѣна:

Во Франціи: на	3 м. — 15 фр.	Заграницей: на	3 м. — 20 фр.
„	6 м. — 30 фр.	„	6 м. — 40 фр.
„	12 м. — 60 фр.	„	12 м. — 80 фр.

«La Sentinelle», 29, rue du Colisée — Paris (8).

Безплатныя приложенія

ПОДПИСЧИКАМЪ ЖУРНАЛА «ЧАСОВОЙ» НА 1931 ГОДЪ

При единовременномъ внесеніи подписной платы,

ПОЛУГОДОВЫЕ ПОДПИСЧИКИ, прибавляя къ своей подписной платѣ 5 франковъ, получаютъ одинъ томъ лѣтописи «Бѣлое Дѣло» — въ первое полугодіе подписного года 1, 2 или 3 томъ, по выбору, и во второе полугодіе 4, 5 или 6 томъ, по выбору.

ГОДОВЫЕ ПОДПИСЧИКИ совершенно безплатно получаютъ два тома лѣтописи «Бѣлое Дѣло» (одинъ изъ 1, 2 и 3-го и одинъ изъ 4, 5 и 6-го по выбору), внѣ зависимости отъ цѣны томовъ.

Цѣна книгъ 1, 2, 3 и 4 въ продажѣ по 1 доллару 75 центовъ; книгъ 5, 6 по 2 доллара 25 центовъ. Для всѣхъ безъ исключенія подписчиковъ «Часового» при выпискѣ книгъ черезъ редакцію «Часового» сорокъ процентовъ скидки плюсъ стоимость пересылки (5 фр. съ книги).

Содержаніе книгъ будетъ объявлено въ слѣдующемъ номерѣ. При подпискѣ г.г. подписчики благоволятъ указывать, какую книгу имъ желательно получить.

Смотрите страницу 26-ю.

Каждый подписчикъ, внесшій дополнительно 20 фр. получитъ въ теченіе года первыя серіи (24 открытки) великолѣпно во многихъ краскахъ исполненной художникомъ Робикэ коллекціи

«ФОРМЫ РОССІЙСКИХЪ ИМПЕРАТОРСКИХЪ АРМІИ И ФЛОТА»

(*Société des Editions Militaires*).

ВЪ ОЗНАМЕНОВАНІЕ ДВУХСОТЛѢТІЯ СО ДНЯ РОЖДЕНІЯ ГЕНЕРАЛИССИМУСА СУВОРОВА

издательствомъ «Часовой» выпущенъ Военный Справочникъ

„АРМІЯ и ФЛОТЪ"

Въ книгѣ 176 страницъ, болѣе 100 портретовъ, рисунковъ и иллюстрацій

Цѣна во Франціи и стр. съ низкой валютой 12 фр. Заграницей 15 фр. съ пересылкой.

Годовые подписчики журнала «Часовой» на 1931 г., въ случаѣ отказа ихъ отъ полученія лѣтописи «Бѣлое Дѣло», могутъ выбрать приложеніемъ къ журналу «Военный Справочникъ».

№46 ЧАСОВОЙ 31 декабря 1930.

En France 3 frs.
Заграницей 4 фр.

ВСЕОБЩІЙ КАЛЕНДАРЬ НА 1931 ГОДЪ

(книжка)

подъ ред. В. А. ВРЕДЕ.

По своему размѣру, полнотѣ церковныхъ свѣдѣній (нов. и стар. стили свѣд. для старообрядцевъ, католиковъ, лютеранъ, евреевъ), обширному справочному матеріалу и отличному внѣшнему виду (многокрасочная обложка) — нашъ **КАЛЕНДАРЬ ВНѢ КОНКУРЕНЦІИ.**

Цѣна въ Латвіи, Литвѣ и Эстоніи Ls 1.; въ остальныхъ странахъ Европы долл. 0,25 внѣ Европы ..... долл. 0,30

Съ заказами слѣдуетъ обращаться въ издательство **М. Дидковскаго** Рига, Крѣпостная, 43/45 или въ любой русскій книжный магазинъ.

На складѣ также ОТРЫВНЫЕ КАЛЕНДАРИ всѣхъ изданій.

ПРОСПЕКТЫ книгъ и календарей высылаются безплатно.

Портной Ф. И. Агѣевъ

БОЛЬШОЙ ВЫБОРЪ

англійскихъ и французскихъ матерій

19, rue Tiphaine, Paris (15)

Métro: La Motte - Picquet

ВСЕРОССІЙСКІЙ ЗЕМСКІЙ СОЮЗЪ

UNION DES ZEMSTVOS RUSSES

12, rue Blanche, Paris (9), Tél.: Trinité 45-77.

Денежные переводы и посылки въ Россію, юридич. консульт., защита интересовъ бѣженц. въ судебн. и администр. учрежден.

Пріемъ ежедневно (кромѣ праздн.) отъ 10-5 ч. въ субб. до 3 ч. (безъ перер.). Пріемъ денеж. перев. произв. также по **воскресеньямъ** отъ 11-1 ч. въ домѣ Русской Церкви, рю Дарю 12. Иногородн. могутъ направлять деньги по адресу Союза.

Автомобильная школа МАРБЕФЪ

ПРИ ГАРАЖѢ МАРБЕФЪ

Самый большой гаражъ въ Парижѣ въ районѣ Champs-Elysées въ 10 этажей на 1000 машинъ.

32-34, rue Marbeuf.

Tél. Elysées 58-83, 97-61 et la suite...,

Métro: Marbeuf et R. P. Ch.-Elysées

Самая серьезная и добросовѣстная подготовка по автобомильной ѣздѣ и механикѣ на машинахъ и чебныхъ приборахъ новѣйшей конструкціи.

Безплатныя Консультаціи

По покупкѣ въ кредитъ земельныхъ участковъ
» постройкѣ въ кредитъ домовъ
» найму и продажѣ квартиръ и виллъ
» закладнымъ подъ дома
» залоговымъ подъ fond de Commerce
» всякаго рода страхованіямъ

МОЖЕТЕ ПОЛУЧИТЬ

въ конторѣ

ТЕРЪ-АБРАМОВА-ТАРАСОВА.

18, rue de la Chaussée d'Antin — ежед. отъ 10 д 12 и отъ 3 до 7. Праздн. и Воскр. дни отъ 10 до 1 ч. дня.

Tél.: Provence 87-32 et 82-48.

ЛАТВІЯ

Генеральный представитель «ЧАСОВОГО» M. Didkovsky, Valnu iela 43/45 Riga.

Лучше болѣзнь предупредить, чѣмъ лѣчиться отъ нея

Чтобы оградить себя отъ венерическихъ болѣзней

Употребляйте «anti-Venus» доктора *ORVAL*. Дѣйствительно, вѣрно и дискретно.

Высылается въ секретномъ порядкѣ за 25 фр.

Laboratoire, 33, rue Saint-André-des-Arts, Paris (6) Всѣ указ. по пер. требованію.

ПОЛЬША

Генеральное представительство «Часового»

«Dobro». Krakowskie Przedm 53, Warszawa

ВЫПИСЫВАЙТЕ ВОЕННЫЙ СПРАВОЧНИКЪ «АРМІЯ И ФЛОТЪ»

GARAGE DU PONT-MIRABEAU

A. BARSTCH

6, rue de Javel, Paris (15)

Стоянка и ремонтъ машинъ всѣхъ марокъ. Спеціальность и Тальбо. Имѣю лучшаго спеціалиста, работавшаго долгое время на заводахъ Unic и Тальбо

Продаются voitures occasion Unic.

BANQUE INDUSTRIELLE DU CENTRE

85, rue de Richelieu, 85, Paris (2). Tél.: Louvre 09 - 11; Centr. 35 - 67.

Текущіе счета и вклады, биржевыя операціи, комиссіонныя порученія и ссуды.

Переводъ денегъ въ Россію и др. страны

а также продовольственныхъ посылокъ

съ предст. обратн. росписокъ. — ПОКУПКАРУССКИХЪ БУМАГЪ (рента, займы, закл. листы, акціи страхов. полисовъ. ДѢЛАЙТЕ СБЕРЕЖЕНІЯ, покупая гарантированные Франц. Правительствомъ ВЫИГРЫШНЫЯ (съ процентами) облигаціи

За наличные или на спеціальныхъ условіяхъ.

«CREDIT NATIONAL», «CREDIT FONCIER», «VILLE DE PARIS», «EXPOSITION COLONIAL».

ВЫИГРЫШИ 1.000.000, 500.000, 100.000, 50.000 фр. и др. ЕЖЕМѢСЯЧНО

БЛИЖАЙШІЙ РОЗЫГРЫШЪ 1 ФЕВРАЛЯ и 1 МАРТА. Облиг. отъ 60 фр. Ссуды до 80 ст.

Проспекты съ таблицами выпущен. билетовъ и свѣдѣнія объ операціяхъ на Парижской Биржѣ высылаются по первому требованію; корресп. по русски.

Кровеочиститель (Авранинъ)

Дѣло сущ. съ 1893 года

прежде С.П.Б. Колокольная, 11.

Индійскій Бальзамъ Авранинъ — безвредный растительный сокъ совершенно очищаетъ кровь отъ микробовъ и заразы. Отъ первыхъ пріемовъ бальзама больной чувствуетъ, какъ организмъ, измученный болѣзнью, наполняется новыми силами. На 3-5 день больной уже чувствуетъ облегченіе, а послѣ мѣсяца или полтора всякое леченіе становится излишнимъ потому, что болѣзнь побѣждена и силы возстановлены, не приходится даже повторять курса леченія, такъ какъ всякая болѣзнь подается радикальному излеченію при помощи леченія Индійскимъ Бальзамомъ, кот. дастъ прекрасный аппетитъ, и излечив. желудоч. и кишечн. забол., быстро возстанавливаетъ нервную систему, половое безс. излеч. въ короткій срокъ трипперъ.

Излѣченіе съ полной гарантіей сифилиса, во всѣхъ стадіяхъ и во всѣхъ послѣдствіяхъ. Сухотка спинного мозга и табесъ, прогрессивный параличъ, люпусъ или волчанка, псоріазисъ, экзема, ракъ, сикозъ, падучая болѣзнь эпилепсія, туберкулезъ костей, и всѣ наслѣдственныя болѣзни, золотуха, безсиліе подается соверш. излеченію. Всѣ нервныя болѣзни также быстро излѣчиваются. Объ излеченіи отъ этихъ болѣзней имѣю десятки тысячъ нотар. и письменныхъ благодарностей.

Брош. высыл. по треб. Почт. расх. 2 фр. Гл. депо:

D. AVRAKOW. 6, Rue Maublanc. Paris (15-ème). (Métro: Vaugirard). Продается во всѣхъ аптекахъ.

РУССКІЙ ВРАЧЕБНЫЙ КОНСИЛІУМЪ

подъ руководствомъ доктора Arion, бывш. externe госп. St.-Louis и судебнаго врача доктора Laroulandi, экстраор. проф. Ecole de Médecine доктора Regnier, бывш. зав. госп. La Charité, въ Парижѣ. доктора Парижск. Унив. Iasen и Русиа.

ЛѢЧИТЪ ПУТЕМЪ ПЕРЕПИСКИ въ совершенно секретномъ порядкѣ, способами, примѣняемыми самимъ больнымъ (безъ уколовъ).

СИФИЛИСЪ во всѣхъ стадіяхъ, ТРИППЕРЪ и всѣ его осложненія (воспаленіе мочевого пузыря, предстательной железы, матки, канала, яйцевода и пр.).

ПОЛОВОЕ БЕЗСИЛІЕ во всѣхъ видахъ. Женск. бол. Послѣдніе научные методы лѣченія, основанные на примѣненіи лѣченія НОВОЙ СЫВОРОТКОЙ. Быстрые результаты. Отправка лѣкарствъ въ СЕКРЕТНОМЪ ПОРЯДКѢ безъ указанія на обложкѣ посылки.

Пріемъ больныхъ ежедневно 10-12 и 3-7 ч. воскр. и праздн. 10-12 ч. Корреспонд. адресовать:

Docteur Arion, 28, Faub. Montmartre, 28, Paris

Генеральное представительство «Часового» въ БОЛГАРІИ: В. Ф. Чернышевичъ: Вестникарски киоскъ, Бул. Дондуковъ 34, София.

По признанію выдающихся русскихъ и иностранныхъ медицинскихъ авторитетовъ, наиболѣе совершенными средствами для ухода за зубами и полостью рта являются PATE, POUDRE, ELIXIR

E S K A

по формуламъ С. С. Кострицкаго, бывш. врача Государя Императора и Императ. фамиліи.

Продаются только въ аптекахъ

Любая аптека въ Парижѣ и провинціи, не имѣющая препаратовъ ESKA на складѣ, доставитъ ихъ покупателю по первому требованію.

Laboratoir «ESKA», 76, Rue. Orfila, Paris (20) L. Danzel, Dr. en pharmacie.

АПТЕКА ДЛЯ РУССКИХЪ

въ русскомъ районѣ Парижа

Pharm. Centr. du Bd de Grenelle

K. Foucher Pharm., de 1ère Classe

77, Bd de Grenelle, 77

Автобусы: Y, AQ, AH. Трамваи: 25, 26.

Métro: Dupleix, La Motte-Picquet-Grenelle.

ЦѢНЫ НИЖЕ ВСѢХЪ АПТЕКЪ.,

Tél.: Ségur 11-45.

Продовольствіе въ Россію

посылками по 5 и 10 кило.

P. M. Kouzmichoff & Sons

ВЪ ПАРИЖѢ 11-bis, Av. Victor Hugo,
» 75, Av. Niel,
ВЪ ЛОНДОНѢ 11, Queen Victoria Stréet,
ВЪ БЕРЛИНѢ Kleistrasse, 24,
ВЪ БѢЛГРАДѢ Kralia Milana, 56.

Высшее качество продуктовъ. Большой выборъ
Оптовыя цѣны. Спеціальная упаковка.

INSTITUT DU GENIE CIVIL

108-bis, rue Championnet, Paris (18).

Заочное преподаваніе на русскомъ и французскомъ яз. I. G. C. готовитъ учащихся къ полученію диплома Техника, Помощника Инженера и Инженера.

ECOLE DU GENIE CIVIL

находящагося подъ Покровительствомъ Французскаго Правительства:

Отдѣлы:

Механич., Электротехнич. Строительн. (на руск. и франц. яз.), Топограф., Коммерч., Иностр. яз. (на франц. яз.). Программа 1930 года высылается безплатно.

РУССКАЯ СРЕДНЯЯ ШКОЛА ВЪ ПАРИЖѢ

имени леди Лидіи Павловны Детердингъ.

(ГИМНАЗІЯ И РЕАЛЬНОЕ УЧИЛИЩЕ)

переведена въ новое помѣщеніе въ Parc des Princes.

6, BOUL. D'AUTEUIL, BOULOGNE s/SEINE

(Métro: Porte d'Auteuil ou Molitor. Tram.: N° N° 16, 23, 25).

XI УЧЕБНЫЙ ГОДЪ. Пріемъ во всѣ классы (двапригоотовительныхъ, I - VIII) продолжается.

Директоръ В. П. Недачинъ, б. дир. Медвѣдниковской гимназіи въ Москвѣ.

ОБЩЕСТВО ВЗАИМНАГО КРЕДИТА „СОЮЗЪ"

CREDIT MUTUEL «UNION». 12, rue Blanche, Paris (9). Tél.: Trinité 45-77.

Пріемъ вкладовъ. — Текущіе счета. — Ссуды и учетъ векселей. — Производство всѣхъ банковскихъ операцій. — Покупка и продажа въ наиболѣе выгодныхъ условіяхъ выигрышныхъ билетовъ — Credit National, Ville de Paris и т. д.

Открыто ежедневно (кр. праздн.) отъ 10 до 4 ч. безъ перерыва.

ГЕНЕРАЛЬНОЕ ПРЕДСТАВИТЕЛЬСТВО «ЧАСОВОГО» И СПРАВОЧНИКА «АРМІЯ И ФЛОТЪ» ВЪ ЮГОСЛАВІИ Н. З. Рыбинскій, Бѣлградъ, Бранкова, 32 Тек. счетъ Пошт. Штед. № 53.498.

Парижъ, 31 декабря 1930 г.

Съ Новымъ Годомъ!

Редакція «Часового» сердечно поздравляетъ всѣхъ русскихъ воиновъ за рубежомъ и твердо вѣритъ, что наступающій годъ придастъ намъ новыя силы для борьбы съ большевиками.

Памятуя, что достичь побѣды мы можемъ только укрѣпленіемъ своей спайки и единенія, «Часовой» шлетъ русскимъ воинамъ свои пожеланія: «Держитесь крѣпко другъ друга, не создавайте разногласій въ своей средѣ, идите твердо прямымъ путемъ, тѣмъ, что указалъ намъ Великій Князь Николай Николаевичъ».

«Памятуйте о Россіи! И здѣсь, въ изгнаніи, ей отдайте всѣ Ваши помыслы, не числя трудовъ, силъ и средствъ на дѣло ея спасенія, ибо безпримѣрно тяжки испытанія и наступаютъ рѣшительные сроки».

Не должны мы забывать и словъ генерала Кутепова, сказавшаго: «Нашъ лозунгъ не предрѣшеніе будущей формы правленія въ Россіи... А наша задача — спасти честь русскаго имени и помочь Россіи сбросить большевицкое ярмо... Бѣлая борьба продолжается».

Предсѣдатель Р. О. В. С. закончилъ объѣздъ странъ, гдѣ расположены части Русской Арміи. Повсюду — въ Сербіи и Болгаріи онъ получилъ твердыя завѣренія, что русское воинство съ пути бѣлаго движенія не сойдетъ. Въ самыхъ глухихъ углахъ Болгаріи генералъ Миллеръ видѣлъ проявленіе той жертвенности, которая такъ отличаетъ вѣрнаго Арміи офицера отъ людей, ставшихъ на путь непримиримаго политиканства.

«Часовой» вступаетъ въ третій годъ изданія.

Изъ маленькаго, основаннаго по частной иниціативѣ на свой страхъ изданія, мы превратились въ дѣйствительный органъ связи русскаго воинства за рубежомъ. Мы горды выраженіями того сочувствія, которое окружаетъ нашу работу: въ далекомъ Шанхаѣ, въ Персіи, въ Бельгійскомъ Конго, въ Австраліи, всюду мы имѣемъ вѣрныхъ друзей - читателей, моральная поддержка которыхъ даетъ намъ новыя силы для продолженія нашего пути.

Вѣрный лучшимъ традиціямъ Императорской Арміи, твердо убѣжденный въ правотѣ Бѣлой Идеи, «Часовой» со своего пути не сойдетъ и вѣритъ въ то, что, слѣдуя съ авангардомъ Русской Арміи, онъ когда нибудь выпуститъ очередной номеръ на Русской Землѣ.

Пока же «Часовой» надѣется, что его вѣрные друзья и подписчики приложатъ всѣ силы къ скорѣйшему переходу нашему на еженедѣльное изданіе, что еще болѣе укрѣпитъ связь Русскаго Воинства за рубежомъ.

«Часовой» со своего поста не сойдетъ!

ОТЪ УПРАВЛЕНІЯ НАЧАЛЬНИКА I ОТДѢЛА Р. О. В. СОЮЗА

Начальникомъ I Отдѣла Р. О. В. Союза разосланы циркулярныя сношенія всѣмъ начальникамъ Отдѣловъ Союза съ просьбой широко оповѣстить чиновъ Союза во всѣхъ странахъ, что въ настоящее время вопросъ о продленіи временныхъ визъ на въѣздъ во Францію осложнился до такой степени, что наши оффиціозные эмигрантскіе органы отказываются даже принимать къ производству просьбы о продленіи временныхъ визъ. Всѣ послѣднія ходатайства по этому вопросу отклонялись французскими властями и не получившіе удовлетворенія на право пребыванія во Франціи лица вынуждены были покинуть ея предѣлы.

Управленіе Отдѣла считаетъ долгомъ поставить объ этомъ въ извѣстность чиновъ Р. О. В. Союза, направляющихся во Францію, съ предупрежденіемъ, что оно въ настоящее время лишено возможности даже поднимать вопросъ передъ французскими властями о продленіи временныхъ визъ, не говоря уже о полученіи права постояннаго пребыванія во Франціи.

«ЛѢТОПИСЬ ВЕЛИКОЙ ВОЙНЫ»

(боевыя дѣйствія россійскихъ полковъ въ кампаніи 1914 - 1918 г. г.)

Революція помѣшала составленію Исторіи Великой Войны. Долгъ военныхъ объединеній, долгъ оставшихся въ живыхъ участниковъ ея собрать всѣ матеріалы для нашихъ будущихъ историковъ. Опыты собиранія такихъ матеріаловъ уже дѣлались, но дѣйствія были разрознены и результаты незначительны. Изъ всѣхъ частей только Л. Гв. Драгунскому полку удалось выпустить нѣсколько книжекъ «Шнрвинта», въ которыхъ собраны воспоминанія о боевыхъ дѣйствіяхъ лейбъ-драгунъ.

Но отдѣльнымъ полкамъ такая задача не подъ силу. Ее можно осуществить только общими и дружными усиліями и «Часовой» беретъ на себя задачу эти усилія объединить.

Выпустить книгу дорого и недоступно каждому отдѣльному полку, но принять участіе въ ея выпускѣ значительно легче и вотъ «Часовой» призываетъ всѣхъ желающихъ къ участію въ періодически выпускаемыхъ сборникахъ:

УСЛОВІЯ

Каждый полкъ имѣетъ право представить къ напечатанію матеріалы (воспоминанія участниковъ), посвященные его участію въ Великой Войнѣ.

Расчетъ оплаты напечатанія матеріаловъ производится по страницамъ, цѣна каковой устанавливается по себѣстоимости (включая и корректуру) 32 франка. При расчетѣ матеріала необходимо имѣть въ виду, что на страницу вмѣщается — 1200 печатныхъ знаковъ (буквъ).

Матеріалы пропускаются къ напечатанію строго въ порядкѣ ихъ представленія. Не вошедшіе въ первый выпускъ откладываются до слѣдующаго.

Каждый полкъ, принявшій участіе въ сборникѣ, получаетъ 50 экземпляровъ книги безплатно.

Редакція лѣтописи принимаетъ рукописи къ напечатанію только со взносомъ слѣдуемыхъ денегъ впередъ, ибо только при этомъ условіи все это дѣло можетъ быть осуществлено. Каждый выпускъ сдается въ печать по накопленіи матеріала на 160 страницъ.

Пріемъ предварительныхъ заявленій и матеріаловъ открытъ.

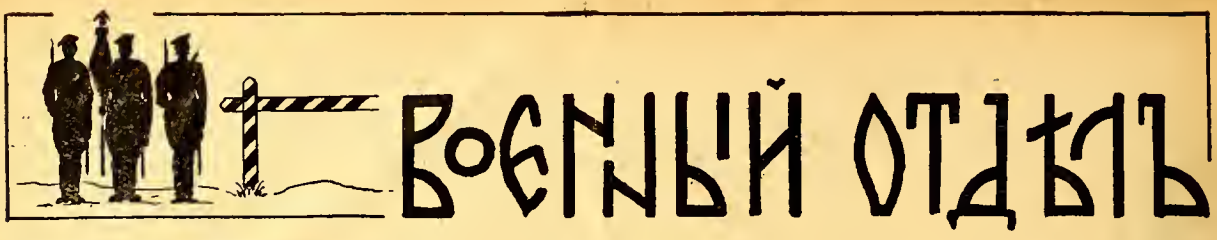

Ген.-отъ-инф. Ю. Даниловъ.

Бесѣды о войнѣ и мирѣ

VII.

Читатель, слѣдящій за работами Лиги Націй, уже знаетъ, что подготовительная по разоруженію комиссія на дняхъ признала, что **ограниченія не могутъ распространяться на обученный запасъ арміи.** Что это значитъ? Это значитъ, что Комиссія не нашла возможнымъ отказать государствамъ **въ развертываніи ихъ вооруженныхъ силъ въ военное время и въ предоставленіи имъ источника для пополненія потерь.** Не есть ли это признаніе за **народной** арміей самой совершенной формы вооруженной силъ Повидимому — да.

Каждому государству остается позаботиться лишь о томъ, чтобы этотъ обученный запасъ былъ по возможности обширенъ. Всеобщая воинская обязанность разрѣшаетъ этотъ вопросъ наиболѣе полнымъ образомъ.

Разумѣется на практикѣ приходится считаться съ неизбѣжными исключеніями. Наиболѣе понятное исключеніе это **физическая негодность.**

Однако при составленіи перечня тѣхъ физическихъ недостатковъ, наличіе коихъ даетъ право на освобожденіе отъ воинскихъ обязанностей, необходимо имѣть передъ собою лишь соображенія военнаго времени, требующія использованіе для надобностей войны **возможно большаго количества людей.** Опытъ минувшей войны показалъ, что въ большинствѣ воевавшихъ государствъ приходилось упомянутый перечень, какъ составленный въ условіяхъ мирнаго времени на слишкомъ льготныхъ для населенія началахъ, **пересматривать** и постепенно сокращать, что приводило каждый разъ къ необходимости не только измѣненія дѣйствовавшихъ положеній и выполненія кропотливой работы по переосвидѣтельствованію, но главное — къ привлеченію въ войска новыхъ категорій людей, совершенно къ военной службѣ **неподготовленныхъ** выучкой мирнаго времени и съ нѣкоторымъ основаніемъ **считавшихъ себя свободными** отъ воинскихъ обязанностей. Чтобы избѣгнуть всѣхъ этихъ осложненій и неудобствъ, упомянутый выше перечень теоретически говоря долженъ бы быть идентичнымъ, какъ для службы въ мирное время, такъ и для цѣлей военнаго времени, но разумѣется, что на практикѣ къ этому встрѣтится рядъ препятствій.

Съ особой осторожностью слѣдуетъ относиться къ вопросу объ установленіи минимальнаго роста, памятуя, что измѣненіе въ ту или другую сторону на самую незначительную величину ведетъ къ значительному повышенію или понижению числа людей, годныхъ для поступленія въ войска.

Льготы. Нашъ до-военный уставъ о воинской повинности **считался съ уцѣлымъ рядомъ льготъ,** причины наиболѣе распространеніе имѣли льготы по **семейному** положенію. Объясненіе этого явленія слѣдуетъ искать, во-первыхъ, въ значительномъ **превышеніи** числа ежегодно являющихся къ призыву по сравненію съ числомъ дѣйствительно принимавшихся въ войска (обстановка, обратная положенію во Франціи, гдѣ можетъ являться даже опасеніе въ возможности недобора), а затѣмъ **бытовыми причинами** сельско-хозяйственной жизни нашего крестьянскаго населенія. Первое обстоятельство разрѣшало **предоставленіе** льготъ, а второе — указывало желательное **направленіе,** этихъ льготъ, но вмѣстѣ съ нимъ въ періодъ войны сразу сказалось неблагопріятное вліяніе ихъ на размѣръ обученнаго запаса, затормозивъ вопросы дальнѣйшаго развертыванія вооруженныхъ силъ Россіи и затруднивъ своевременное пополненіе потерь военнаго времени.

Въ принципѣ льготы, если допустимы, то скорѣе для военнаго времени, чѣмъ для мирнаго. Всѣ годные къ военной службѣ люди должны бы быть обучены военному ремеслу въ мирное время и если временно кто-либо нуждается по домашнимъ обстоятельствамъ въ льготѣ, то таковая можетъ быть ему дана путемъ **отсрочки** призыва, а не полнаго освобожденія отъ обязанности, лежащихъ на каждомъ здоровомъ гражданинѣ. На такихъ основахъ построенъ французскій законъ. Въ исключительныхъ случаяхъ во Франціи предусматривается даже государственная или общественная помощь семьѣ призваннаго, но никакъ не освобожденіе послѣдняго отъ службы въ мирное время.

Въ военное время обезпеченіе экономической силы трудовыхъ семей имѣетъ, конечно, **исключительное значеніе;** къ этому присоединяется еще соображеніе о крайней важности **особаго** охраненія **кормильцевъ** многочисленныхъ семей отъ опасности смерти или инвалидности. Но и въ этомъ случаѣ казалось бы **неумѣстнымъ** полное освобожденіе, ихъ отъ военной службы, и все, что допустимо — это призывъ такихъ военнообязанныхъ не со своимъ возрастнымъ классомъ, а **съ болѣе старшимъ,** что, по существу, равносильно лишь нѣкоторой **отсрочкѣ** въ призывѣ на дѣйствительную службу. Такой порядокъ практикуется также во Франціи.

Въ настоящее время въ **совѣтской Россіи** су-

щественно измѣненъ взглядъ на льготы въ томъ именно смыслѣ, что наиболѣе распространенныя льготы **по семейному положенію** не освобождаютъ призывного отъ поступленія въ войска въ мирное время, но лишь вліяютъ на зачисленіе его **въ территоріальныя части,** гдѣ призванный остается для обученія болѣе короткій срокъ. Не зачисляются въ войска **вовсе** лишь «нетрудовые», **«по совѣтской терминологіи,** элементы, которые раньше, вмѣсто военной службы, уплачивали особый **налогъ,** а теперь, какъ кажется, **привлекаются къ «общественно-полезнымъ» работамъ** (повидимому въ «Колхозахъ»).

Въ до-военной Россіи «Уставъ о воинской повинности» распространялся не на все населеніе Россіи. Населеніе нѣкоторыхъ областей было совершенно освобождено отъ военной службы по причинамъ **политическимъ,** а частью и вслѣдствіе недостаточной **культурности.** Кромѣ того, были освобождены, въ видахъ экономическихъ, нѣкоторыя группы русскаго населенія нашихъ окраинъ. Числительность всего свободнаго отъ военной службы населенія по всѣмъ изложеннымъ причинамъ достигала свыше 10 проц. всего населенія. Не касаясь причинъ экономическихъ и того населенія, которое не подходило по своей культурѣ къ несенію воинскихъ обязанностей въ обстановкѣ европейской войны, укажу лишь, что рѣшеніе вопроса объ отбываніи воинской повинности **инородческимъ** населеніемъ есть прежде всего вопросъ **государственнаго** устройства той или другой страны. Въ странахъ, построенныхъ на принципѣ господства преобладающаго населенія, политическія соображенія могутъ конечно имѣть рѣшающее значеніе въ отношеніи освобожденія извѣстной части инородческаго населенія отъ военной службы; при федеративномъ же построеніи государства политическія соображенія являются несостоятельными и **всѣ граждане одинаково должны быть привлекаемы къ защитѣ общаго отечества.**

Въ заключеніе вопроса объ изъятіяхъ, приходится отмѣтить, что, вслѣдствіе слишкомъ широкихъ освобожденій, предусматривавшихся нашимъ до-военнымъ уставомъ, мы, имѣя до 26 милліоновъ физически годныхъ людей въ зрѣломъ возрастѣ, стали испытывать дѣйствительную нужду въ людяхъ уже къ концѣ второго года войны. Военный министръ того времени генералъ Бѣляевъ доносилъ въ Ставку:

— Къ серединѣ 16-го года слѣдуетъ ожидать исчерпанія всѣхъ континентовъ до 30-лѣтняго возраста включительно.

При этомъ, несмотря на расширяющія измѣненія, внесенныя въ «Уставъ о воинской повинности» въ теченіе самой войны, и рядъ **до-срочныхъ** призывовъ, Россіи, на протяженіи всей войны, все же **удалось мобилизовать едва ли свыше 14 милліоновъ людей,** что составило всего около 10 процентовъ отъ той части населенія, на которую распространялся упомянутый выше законъ.

Между тѣмъ въ **Германіи** и **Франціи** соотношеніе мобилизованыхъ въ теченіе всей войны людей къ общему числу жителей въ этихъ странахъ выражалось, какъ я уже имѣлъ случай отмѣтить, цифрою примѣрно въ 20 проц.

***

Вполнѣ очевидно, что **несеніе воинскихъ обязанностей** должно быть ограничено извѣстнымъ періодомъ жизни человѣка, не выходящимъ за предѣлы его рабочаго возраста. При этомъ, чтобы удовлетворить требованію наивысшаго напряженія, приходится, стремиться къ возможному расширенію этого періода, что естественно должно вести къ **пониженію призывного возраста,** и къ **повышенію предѣльной нормы,** т. е., того **возраста,** съ достиженіемъ котораго вышеупомянутыя обязанности автоматически прекращаются. Разумѣется, при разрѣшеніи вопросовъ о **призывномъ** и **предѣльномъ** возрастахъ, должны приниматься къ строгому учету **физическія особенности націи и укладъ жизни населенія.**

При установленіи **призывного** возраста необходимо имѣть въ виду, что пониженіе его **въ допустимыхъ,** конечно, физическимъ развитіемъ человѣка **предѣлахъ,** представляетъ для большей части населенія даже извѣстную выгоду, такъ какъ молодые люди, отбывъ **въ мирное время** положенный имъ срокъ пребыванія въ рядахъ войскъ, скорѣе **возвращаются къ частной жизни** и, такимъ образомъ, не теряютъ времени для устройства своего **соціальнаго и семейнаго положенія.**

Но вмѣстѣ съ тѣмъ необходимо не упускать изъ вида и того соображенія, что, при болѣе раннемъ призывѣ, слѣдуетъ ожидать явки значительнаго числа **физически недоразвитыхъ** молодыхъ людей, почему одновременно придется установить систему широкихъ **отсрочекъ.**

Какъ бы въ противорѣчіе къ сказанному, во **Франціи,** какъ я уже упоминалъ, одновременно съ переходомъ къ годовому сроку службы въ мирное время, установленъ, напротивъ, болѣе поздній, по сравненію съ прежнимъ, призывъ (вмѣсто 20-ти лѣтъ, — 21 годъ). Напомню, что мѣра эта принята надъ давленіемъ особой причины, заключающейся въ значительномъ пониженіи числа подлежащихъ призыву въ періодъ съ 1936 по 1939 годъ, въ теченіи котораго вѣроятно придется понизить призывной возрастъ до 20 лѣтъ, чтобы имѣть въ наиболѣе критическій годъ подъ знаменами не одинъ, а два континента. Вообще читатель моихъ бесѣдъ вѣроятно уже успѣлъ замѣтить **связь** между установленную численностью арміи мирнаго времени, размѣромъ ежегоднаго континента лицъ, призываемыхъ къ отбыванію военной службы, и продолжительностью срока этой службы въ мирное время. Между этими тремя данными должно существовать **извѣстное соотношеніе,** если на армію мирнаго времени возлагать (какъ во Франціи) задачу школы, обязанной пропускать черезъ свои ряды **всѣхъ физически годныхъ людей** страны извѣстнаго возраста.

Такимъ образомъ, **пропускная способность** арміи мирнаго времени зависитъ непосредственно отъ **продолжительности** пребыванія военно-обязанныхъ въ мирное время подъ знаменами. Но не вездѣ сокращеніе этого пребыванія одинаково доступно. Во **Франціи** послѣднимъ закономъ срокъ службы сокращенъ до одного года, въ **совѣтской же Россіи** онъ установленъ для кадровой арміи въ два года. Но такъ какъ въ той же совѣтской Россіи, по финансовымъ соображеніямъ, признано допустимымъ содержать армію всего только въ 562 тыс. человѣкъ (равную по числу арміямъ шести западно - пограничнымъ лимитрофнымъ государствамъ), то, дабы обезпечить хотя бы нѣкоторое обученіе всѣмъ годнымъ къ военной службѣ, силою вещей пришлось организовать такъ называемую **территоріальную** армію, гдѣ сроки обученія военно-обязанныхъ сокращены до нѣсколькихъ мѣсяцевъ, и, сверхъ того, допустить для остальныхъ призываемыхъ **внѣ-войсковую** подготовку. Такимъ образомъ изъ 850 тыс. **физически годныхъ** къ военной службѣ молодыхъ людей (всего является къ призыву 1.200 тыс.), только 270 тыс. могутъ быть приняты въ кадровую армію, остальные (580 тыс.) проходятъ войсковое обученіе или въ территоріальныхъ войскахъ, или внѣ войсковымъ порядкомъ. Насколько дѣйствительно это обученіе — вопросъ конечно особый.

По отношенію къ **предѣльному** возрасту необходимо установленіе двухъ основныхъ граней: одной — въ качествѣ предѣльной, для зачисленія въ военное время призываемаго въ **составъ вооруженныхъ силъ** и другой, съ переходомъ которой лицо освобождается отъ примѣненія къ нимъ также **трудовой повинности.**

Нашъ до-военный уставъ о воинской повинности, переработанный въ 1912 году, признавалъ способными къ труду лицъ въ возрастѣ отъ 17-ти до 55-ти лѣтъ. Но къ отбыванію воинской повинности призывались молодые люди на 21-мъ году ихъ жизни, причемъ они оставались въ категоріи военно-обязанныхъ только до 43-хъ лѣтъ. Такимъ образомъ защита государства, по закону, лежала лишь на 22-хъ возрастныхъ классахъ.

Въ другихъ государствахъ вопросъ рѣшался и рѣшается иначе. Во **Франціи**, напримѣръ, по новому закону, военныя обязанности распространяются на 28 возрастныхъ классовъ.

Германія въ минувшую войну была поставлена въ столь тяжкое положеніе, при которомъ она должна была пойти на крайнія усилія. На практикѣ это проявилось въ томъ, что въ концу войны всѣ возрасты мужчинъ отъ 17 до 45 лѣтъ (28 возрастовъ) были призваны въ войска. Предположенія же генерала Людендорфа простирались еще дальше, и онъ намѣчалъ образованіе народнаго ополченія изъ людей въ возрастѣ отъ 15-ти до 60-ти лѣтъ!

***

Съ увольненіемъ людей, изъ арміи отъ дѣйствительной службы мирнаго времени, эти люди, хотя и прошедшіе ряды войскъ, все же обязанные военною службою **при возникновеніи военныхъ обстоятельствъ,** сливаются съ мирнымъ населеніемъ и, по истеченіи нѣкотораго времени(постепенно теряютъ пріобрѣтенныя ими на службѣ военныя познанія. Очевидно поэтому, что знанія эти подлежатъ періодическому возобновленію, что обычно производится путемъ періодическихъ призывовъ въ **учебные сборы.** Значеніе этихъ сборовъ весьма велико, почему вопросъ о **числѣ** ихъ и общей **продолжительности,** а также о соотвѣтственной **организаціи** долженъ быть предметомъ особо вдумчиваго къ нему отношенія.

Разумѣется, чѣмъ **короче** сроки дѣйствительной службы въ мирное время, чѣмъ **слабѣе** воспитаніе и спеціальное образованіе, получаемое военно-обязанными въ войскахъ, и чѣмъ **менѣе бытовыя условія населенія приспособлены къ сохраненію въ увольняемыхъ изъ войскъ военно-обязанныхъ пріобрѣтенныхъ** ими на службѣ **знаній,** тѣмъ **большее** значеніе имѣютъ упомянутые выше сборы и тѣмъ **продолжительнѣе** и **болѣе часто** они должны быть организуемы.

Но совсѣмъ особое значеніе пріобрѣтаютъ учебные сборы въ томъ случаѣ, если армія мирнаго времени **не имѣетъ возможности пропускать** по тѣмъ или инымъ причинамъ черезъ свои ряды **всѣхъ способныхъ владѣть оружіемъ,** достигающихъ призывного возраста (часть нашихъ бывшихъ ратниковъ), или давать всѣмъ имъ одинаково продолжительное обученіе (наши однолѣтки прежняго времени). Въ подобныхъ условіяхъ, система усиленныхъ учебныхъ сборовъ является **единственнымъ средствомъ,** чтобы восполнить недостатокъ военнаго образованія у однихъ и подвергнуть хотя бы только поверхностному предварительному обученію тѣхъ людей, коихъ не коснулась дѣйствительная служба въ арміи мирнаго времени.

Обѣ только что названныя причины настойчиво требовали у насъ въ Россіи установленія и педантическаго проведенія въ жизни **хорошо обдуманной системы учебныхъ сборовъ.** Къ сожалѣнію, въ дѣйствительности **дѣло обстояло иначе.** Прежде всего, опредѣленная закономъ **продолжительность** учебныхъ сборовъ являлась при существовавшихъ условіяхъ безусловно **недостаточной.** Но даже и эти сборы, установленные закономъ, въ видахъ полученія экономіи, **нерѣдко отмѣнялись.** Практиковались также случаи привлеченія запасныхъ въ учебные сборы въ періодъ времени, совпадавшій съ маневрами войскъ. Дѣлалось это съ тою цѣлью, чтобы использовать наличіе въ рядахъ войскъ излишнихъ противъ нормъ мирнаго времени людей, предоставивъ командному персоналу практику въ управленіи войсковыми единицами, приближавшимися по составу къ частямъ военнаго времени. Какъ ни важна эта цѣль, но ея лучше добиваться инымъ путемъ — напримѣръ, временнымъ сведеніемъ нѣсколькихъ частей въ одну. Участіе же запасныхъ въ маневрахъ крупныхъ частей давало слишкомъ **мало** практики призваннымъ въ учебные сборы людямъ, для которыхъ существен-

но важнымъ являлось одиночное и групповое обученіе въ составѣ мелкихъ частей, не свыше роты, много баталіона. Такимъ образомъ и въ этихъ случаяхъ время учебныхъ сборовъ не было цѣлесообразно использываемо для людей, призывавшихся въ эти сборы.

Въ результатѣ, контингенты военно - обязанныхъ, находившіеся въ населеніи, получали далеко недостаточное повторительное обученіе, что не могло не отражаться самымъ неблагопріятнымъ образомъ на боевыхъ качествахъ дѣйствующихъ войскъ послѣ ихъ мобилизаціи и на составѣ запасныхъ частей, перемѣнный составъ коихъ предназначался для дальнѣйшаго пополненія войсковыхъ рядовъ въ теченіе войны.

Въ одномъ изъ своихъ донесеній Государю въ періодъ отхода арміи изъ Галичины, Великій Князь Николай Николаевичъ, тогдашній Русскій Верховный Главнокомандующій, выразился такъ: «Качество пополненій, въ смыслѣ подготовки, ниже всякой критики. Все это скороспѣлки, которые почти не обучены стрѣльбѣ»... Съ такими пополненіями, да еще лишенными огнестрѣльныхъ припасовъ, трудно было сдерживать напоры насѣдавшаго врага...

Юрій Даниловъ.

Изъ авіаціонныхъ воспоминаній

Проходятъ годы и стираются изъ памяти многія незаурядныя личности, характерные для эпохи эпизоды, штрихи, бытовыя мелочи, по которымъ иногда лучше можно представить себѣ прошлое, чѣмъ по многочисленнымъ воспоминаніямъ.

На дняхъ въ совѣтскомъ авіаціонномъ журналѣ мнѣ попалась слѣдующая замѣтка: «Летчикъ Селивачевъ, командиръ отряда Н-й эскадрильи, восьмой годъ летаетъ безъ малѣйшихъ аварій и поломокъ. У Селивачева моторъ работаетъ, какъ часы, Селивачевъ въ воздухѣ — одно цѣлое съ самолетомъ, онъ чувствуетъ его, какъ одну изъ частей своего организма. Селивачевъ безпартійный, кстати, сынъ генерала. Призы за стрѣльбу по воздушнымъ и земнымъ цѣлямъ говорятъ о томъ, что Селивачевъ и отличный воздушный стрѣлокъ».

Прочелъ и задумался... «Селивачевъ, кстати, сынъ генерала!..» И вспомнилась картина прошлаго..

Въ одинъ изъ погожихъ дней въ августѣ 1917 года въ Каменецъ-Подольской губерніи, когда панически отступавшая, благодаря прорыву въ сосѣдней 11-й арміи, 7-я армія кое-какъ пришла въ себя, въ 7-й авіаціонный дивизіонъ изъ 4-го артиллерійскаго авіаціоннаго отряда сообщили по телефону, что на аэродромъ этого отряда пріѣхалъ командующій 7-й арміей ген. Селивачевъ *) и выразилъ желаніе летать. Я сейчасъ же пріѣхалъ въ Ярмолинцы, гдѣ былъ расположенъ отрядъ. На аэродромѣ были всѣ летчики отряда во главѣ съ командиромъ ротмистромъ Барыбаловымъ.

Командующій арміей, невысокій худощавый генералъ съ большой сѣдѣющей бородой разговаривалъ съ военнымъ летчиковымъ пор. Мортировымъ, которому было поручено командиромъ «дать» воздушное крещеніе командующему арміей. Вуазенъ Мартирова былъ готовъ къ полету. Ген. Селивачеву предложили надѣть каску и чью-то мѣховую куртку, онъ одѣлся, сѣлъ въ аппаратъ и черезъ нѣсколько секундъ самолетъ увѣренно поднялся въ воздухъ, но, сдѣлавъ, полкруга, сталъ вдругъ спускаться. Всѣ бывшіе на аэродромѣ бросились къ сѣвшему аппарату. Оказалось, что провѣренный передъ полетомъ моторъ сталъ давать въ воздухѣ такіе перебои, что Мартировъ не рискнулъ летѣть съ командующимъ дальше.

Пустили другую машину. Оттого ли, что во время безпорядочнаго отступленія аппаратамъ пришлось неоднократно мокнуть подъ дождемъ, но и вторая машина капризничала, правда, гораздо меньше, чѣмъ первая.

— Ваше Превосходительство, — замѣтилъ я командующему арміей, — быть можетъ, лучше прикажете отставить сегодня полетъ.

— Ни въ коемъ случаѣ, — живо отозвался ген. Селивачевъ, — отлично знаю, что самолетъ — вещь капризная и неуравновѣшенная.... Все равно, если летчики могутъ такъ летать, могу и я....

Сказать правду, всѣ вздохнули легко, когда послѣ получасового полета, Вуазенъ вернулся на аэродромъ и такъ великолѣпно опустился, что летчики были въ восторгѣ отъ «классной» посадки.

Ген. Селивачевъ съ видимымъ сожалѣніемъ покинулъ свое мѣсто въ кабинкѣ. Онъ былъ въ восторгѣ отъ своего воздушнаго крещенія и поцѣловалъ Мартирова въ обѣ щеки.

— Вотъ гдѣ долженъ находиться командующій арміей во время боевъ, — вырвалось у него. — Развѣ можно сравнивать то, что видишь на наблюдательномъ пунктѣ, съ тѣмъ, что развертывается передъ глазами съ самолета. На дняхъ — опять постараюсь улучить время, хочу еще полетать, но уже осмотрю весь фронтъ моей арміи.

Черезъ нѣсколько дней онъ дѣйствительно пріѣхалъ на аэродромъ, но его на этотъ разъ сопровождалъ комиссаръ арміи. Вечеръ былъ какъ на заказъ тихій и ясный. Командующаго арміей повезъ опять пор. Мартировъ, котораго ген. Селивачевъ, шутя, окрестилъ своимъ начальствомъ, а комиссара, пронырливаго штатскаго, выпало на долю «катать» военному летчику пор. Туманову. Мартировъ съ ген. Селивачевымъ улетѣли въ сторону позиціи, сопровождаемые съ двухъ сторонъ четырьмя лучшими истребителями 1-й истребительной группы полк. Казакова, заранѣе мною назначенными. Эта мѣра была вызвана тѣмъ, что въ этотъ періодъ войны Вуазены, на которыхъ еще летали русскіе летчики и о

*) Нынѣ — покойный.

Военный летчикъ пор. Мартировъ и командующій 7 арміей ген. Селивачевъ.

которыхъ забыли уже наши союзники, безъ сопровожденія своихъ истребителей почти навѣрное были обречены на гибель въ воздушномъ бою съ противникомъ.

Тумановъ поднялся съ комиссаромъ и еще надъ аэродромомъ закатилъ такую «горку», что всѣ бывшіе на землѣ подумали: — «конецъ»... Ничего подобнаго не случилось, не послѣ двухъ-трехъ круговъ надъ аэродромомъ Тумановъ снизился. Комиссаръ выскочилъ изъ аппарата съ чрезвычайной поспѣшностью, точно боясь, что его повезутъ еще и немного повертѣвшись на аэродромѣ, сѣлъ къ общему удовольствію на свою машину и укатилъ.

Примѣрно черезъ часъ вернулся Мартировъ. Какъ и въ первый разъ послѣ полета командующій арміей сіялъ отъ восторга.

— Какую я своему окаянному комиссару горку загнулъ, — похвалился Тумановъ Мартирову, — это, чтобы отбить охоту лазить къ намъ сюда. Онъ, бѣдняга, послѣ второго круга запросился назадъ, а я выдержалъ характеръ и еще третій кругъ завернулъ. Какъ слѣзъ на землю, такъ его и слѣдъ простылъ.

Комиссаровъ, по большей типовъ невѣжественныхъ, офицеры не выносили....

Командиръ отряда, хлѣбосольнѣйшій ротмистръ Барыбаловъ подошелъ къ ген. Селивачеву и просилъ его сдѣлать отряду честь, поужинать здѣсь же, въ палаткѣ ангарѣ, чѣмъ Богъ послалъ. Ген. Селивачевъ принялъ приглашеніе съ видимой охотой, повидимому, ему доставляло удовольствіе побыть среди летчиковъ.

Въ мгновеніе ока въ палатку были принесены столы, стулья и накрытъ скромный ужинъ. Въ тѣсной авіаціонной семьѣ охотно разговорился, считавшійся угрюмымъ и замкнутымъ, умный и интересный старикъ-командармъ. Онъ такъ увлекательно разсказывалъ, что слушать его было одно наслажденіе. Но воспоминанія молодости, объ академіи — звучали какою-то затаенною горечью, которую всѣ чувствовали,но не понимали ея причины.

Должно быть, онъ это замѣтилъ, потому что вдругъ выдержалъ паузу и сказалъ съ непередаваемой ироніей: «И знаете... что мнѣ мѣшало... Вотъ»... Онъ снялъ фуражку, съ которой не разставался во время ужина и указалъ на свою голову: « «Вотъ, моя голова. Когда я подалъ прошеніе о томъ, что хочу держать экзамены въ академію, то тамъ еще думали и рѣшали, можно ли принять въ академію человѣка съ такой формой гоовы»... Онъ коротко и болѣзненно разсмѣялся. Всѣмъ было не по себѣ... Голова генерала была, дѣйствительно рѣдкой формы, яйцеобразная, конусообразная, очень вытянутая кверху и совершенно лысая теперь.

— А я въ академіи имъ всѣмъ и насолилъ. Кончилъ первымъ. Но все же трудно повѣрить, изъ-за формы головы меня не перевели по генеральному штабу.... Много мнѣ эта моя голова хлопотъ въ жизни причинила... Впрочемъ, — теперь ерунда. Объ этомъ не стоитъ вспоминать. Лучше разскажу, какъ ѣздилъ я сегодня въ одну дивизію, вызвали меня туда. Отказывались тамъ полки въ наступленіе идти. Ставятъ какія-то условія.... Пріѣзжаю, строятся.... Здороваюсь. Въ чемъ дѣло, друзья мои. Какіе такіе вы ставите условія, чтобы воевать.

— А желаемъ, чтобы впереди полковъ шли командиры, рядомъ попы съ крестами, опосля офицеры, за ними доктора и сестры — а позади мы.

— Очень хорошо, говорю. Долго жилъ. Много всего видѣлъ. Только не видѣлъ, чтобы ѣздилъ извозчикъ задомъ напередъ. Этого, признаюсь, не видѣлъ. Какъ же онъ управлять будетъ. Кто же вами, друзья, управлять будетъ. Помолчали, подумали. Засмѣялись.... Дѣло уладилось... на сегодня. А завтра — одинъ Богъ знаетъ, что еще изобрѣтутъ. До чего заморочили имъ головы.... До слезъ мнѣ жаль нашего мужика-солдата.

Высоко свѣтила луна въ ясномъ тихомъ небѣ, когда, наконецъ, съ видимымъ сожалѣніемъ разстался командующій арміей со своими хозяевами. Съ такимъ же сожалѣніемъ разставались съ ген. Селивачевымъ и летчики. За эти короткіе часы они сумѣли увидѣть болѣзненно стыдливую замкнутую, обычно, но прекрасную, чистую и пламенную душу своего начальника, раскрывшуюся въ дружной офицерской семьѣ въ тѣ смутные тяжкіе дни...

Командующій уѣхалъ, пообѣщавъ вернуться. Но наступили новыя событія, по-иному руслу потекла бурная рѣка революціи и большинству изъ бывшихъ на этомъ импровизированномъ ужинѣ больше не пришлось увидѣть ген. Селивачева. Черезъ нѣсколько недѣль озвѣрѣлая солдатня арестовала его и гнала сорокъ верстъ по грязи до станціи желѣзной дороги.... А «начальство» ген. Селивачева — доблестный летчикъ Мартировъ черезъ нѣсколько мѣсяцевъ застрѣлился въ Совѣтской Россіи по причинамъ, о которыхъ еще не настало время говорить.

Развертывается кинематографическая лента воспоминаній и, кажется, не видно ей конца....

Е. Д. и В. Б.

Геликоптеръ „Д-Ассаніо“

Международная Воздушная Федерація только что утвердила три міровыхъ рекорда для геликоптеровъ на продолжительность полета, разстояніе и высоту, установленныхъ на итальянскомъ геликоптерѣ Д-Ассаніо военнымъ летчикомъ комендантомъ Маринелло Мелли. Испытанія производились на авіаціонномъ аэродромѣ въ Чіампино, при чемъ геликоптеръ поднялся на высоту 18 метровъ, прошелъ по прямой линіи 1 километръ 78 метровъ, пробылъ въ воздухѣ 8 мин. 45 сек. и вернулся къ мѣсту подъема, гдѣ благополучно и спустился. Это— лучшіе результаты, которые зарегистрированы до настоящаго времени съ геликоптеромъ во всемъ мірѣ.

Геликоптеръ — это аппаратъ тяжелѣе воздуха, который поднимается въ воздухъ вслѣдствіе вращенія одного или нѣсколькихъ пропеллеровъ (винтовъ), расположенныхъ на вертикальной оси и приводимыхъ въ дѣйствіе авіаціоннымъ моторомъ. Главнѣйшее преимущество геликоптера передъ самолетомъ заключается въ возможности подъема и посадки на крайне маломъ ограниченномъ пространствѣ. Геликоптеръ не требуетъ подготовки аэродромовъ, что имѣетъ огромное значеніе для военнаго дѣла. Не надо забывать, какъ трудно было находить аэродромы на западномъ фронтѣ при массовомъ скопленіи авіаціи и какъ это неблагопріятно отражалось на работѣ авіаціи.

Геликоптеръ Д-Ассаніо представляетъ изъ себя металлическій корпусъ съ высокой вертикальной осью, на которой вращаются два большихъ пропеллера въ разныхъ направленіяхъ. Геликоптеръ одномѣстный, вѣситъ около 800 килограммовъ, моторъ Фіатъ 95 лош. силъ.

Этотъ крупный успѣхъ итальянскаго конструктора Д-Ассаніо не можетъ разсматриваться только съ научной точки зрѣнія, онъ знаменуетъ собой возможность практической реализаціи геликоптера. Самъ конструкторъ Д-Ассаніо объявилъ, что строящійся уже второй геликоптеръ дастъ результаты, послѣ которыхъ уже можно будетъ думать о практическомъ примѣненіи его въ жизни.

Многовѣковая мечта человѣка, кажется, осуществляется. Проблема вертикальнаго подъема и спуска, надъ которой работалъ еще Леонардо-да-Винчи, реализована. Если дальнѣйшее развитіе геликоптера пойдетъ быстрыми шагами, оно внесетъ огромный переворотъ въ воздушномъ дѣлѣ.

Спеціальная оплата полетовъ на очень большихъ высотахъ во Франціи

Теоретики воздушной войны часто пишутъ, что борьба въ воздухѣ въ войнѣ будущаго будетъ происходить на очень большихъ высотахъ. Всегда болѣе высоко и болѣе быстро. И въ этомъ безусловно они правы. Но въ мирное время полеты на большихъ высотахъ, въ виду трудности и опасности ихъ выполненія, фактически производятся очень рѣдко.

Для полетовъ на большой высотѣ устанавливаются на самолетахъ особые «высотные» моторы или турбокомпрессоры, сжимающіе разрѣженный воздухъ на большой высотѣ до нормальнаго давленія и въ такомъ видѣ подающіе его въ цилиндры мотора. Въ настоящее время всѣ новые самолеты, главнымъ образомъ истребительнаго типа, поступающіе на вооруженіе, обладаютъ большимъ потолкомъ, колеблющимся отъ 7000 до 9000 метровъ.

Трудности для человѣка заключаются въ томъ, что, начиная, съ высоты 5000 метровъ, летчикъ начинаетъ испытывать затрудненія въ дыханіи, вслѣдствіе недостатка кислорода, а начиная съ 8-9 тысячъ метровъ можетъ наступить полное удушье. Поэтому при полетахъ на большихъ высотахъ летчики берутъ съ собою особые баллоны съ кислородомъ въ сжатомъ видѣ. Кромѣ того, на большихъ высотахъ царитъ постоянный холодъ, такъ напримѣръ, на высотѣ въ 10000 м. температура бываетъ приблизительно всегда 50 градусовъ Ц. ниже нуля. Летчикамъ приходится одѣвать спеціальныя мѣховыя одежды, подогрѣваемыя спеціальными электрическими грѣлками.

Вотъ эти трудности и дѣлаютъ рѣдкими полеты на большихъ высотахъ въ мирное время.

Въ виду важности полетовъ на большихъ высотахъ и необходимости постоянной тренировки, Французское Министерство Воздуха въ ноябрѣ мѣсяцѣ с. г. издало постановленіе о денежномъ вознагражденіи экипажей самолетовъ, совершившихъ полеты на большой высотѣ.

Размѣръ этого вознагражденія слѣдующій: офицеры-пилоты — 30 франковъ и пассажиры — 25 франковъ, унтеръ-офицеры-пилоты — 23 фр. и пассажиры — 21 фр.

Для полученія права на вознагражденіе летчики должны подняться на высоту не менѣе 7500 метровъ и продержаться не менѣе одного часа выше 6500 метровъ.

Это вознагражденіе предназначается главнымъ образомъ для летчиковъ истребительныхъ частей, но предусматриваетъ и другіе роды авіаціи.

Эту мѣру надо считать весьма важной, ибо, надо думать, полеты на очень большихъ высотахъ получатъ теперь нормальное развитіе.

В. Г. Барановъ.

Лучшій подарокъ къ НОВОМУ ГОДУ

ОТРЫВНОЙ КАЛЕНДАРЬ РУССКИХЪ ВОЕННЫХЪ ИНВАЛИДОВЪ

Цѣна — 9 фр., съ художеств. папкой — 10 фр. 50 с.

Выписывать:

28, av. de Chevreuse, Clamart (Seine), France.

ВОЕННО-МОРСКОЙ-ОТДѢЛЪ

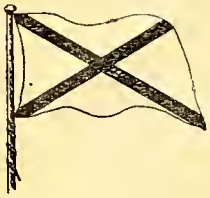

Военно-морской союзъ

ПРИКАЗЪ № 108
отъ 10 декабря 1930 г.

Зачисляются членами В.-М. Союза въ группу 4-ую (Парижъ):

Капит. 2 р. В. Сологубъ, Капит. 2 р. Г. Леманъ.

ПРИКАЗЪ № 109
отъ 12 декабря 1930 г.

Зачисляются членами В.-М. Союза въ отдѣлъ В.-М. С. въ г. Каннахъ:

1) Капитанъ Н. Макаровъ, 2) Подпоручикъ К. К. Оф. С. Рагозинъ, 3) Лейтенантъ М. Безкровный, 4) Охотникъ фл. А. Глинскій, 5) Охотникъ фл. А. Куклевъ.

ПРИКАЗЪ № 110
отъ 15 декабря 1930г.

Зачисляется членомъ В.-М. Союза въ 14-ю группу Гардемаринъ Г. Сербиновъ (Брюссель).

Подписалъ: Вице-Адм. **Кедровъ.**
Съ подлиннымъ вѣрно: Лейт. **Галанинъ.**

Русскій ледоколъ «Труворъ» подъ совѣтскимъ флагомъ въ Килѣ. (Изъ собранія Е. В. Княжны Вѣры Константиновны).

„МОРСКОЙ ЖУРНАЛЪ“
Ежемѣсячникъ. Изд. Каютъ-Компаніи въ Прагѣ
Ред. М. Стахевичъ
Цѣна въ Ч. С. Р. — 3 кр. во Франціи — 2 ф. 50
въ С. А. С. Ш. — 25 амер. ц.
Praha — Vinohrady, Korunni, tr.-c. 67.

БРОНИРОВАНІЕ ЛИНЕЙНЫХЪ КОРАБЛЕЙ.

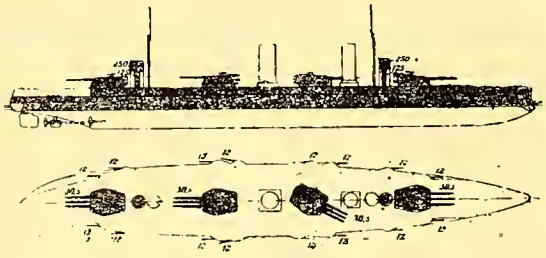

Русскій дреднаутъ типа «Севастополь» (1911 г.). На основаніи опыта русско-японской войны броня утоншена и растянута на всю поверхность борта. Броневой поясъ 9"; рубка 10"; башни 8". Подводная часть не забронирована.

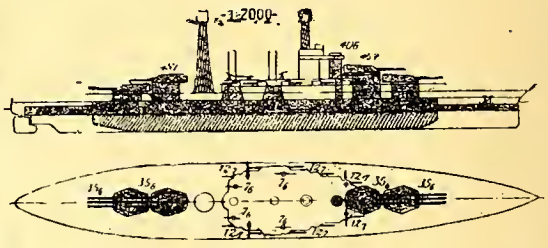

Американскій дреднаутъ типа «Калифорнія» (1919 г.). Усовершенствованное расположеніе брони на основаніи опыта Великой войны и значительно увеличившагося примѣненія минъ. Толстой броней защищены жизненныя части корабля. Броневой поясъ 14"; рубка 16"; башни 18". Подводная часть забронирована и спеціально устроена для сопротивленія разрывамъ минъ.

Контръ-адмиралъ кн. В. В. Трубецкой.

Въ шхерахъ

Императорская яхта «Штандартъ» подъ брейдъ-вымпеломъ Государя Императора стояла въ бухтѣ, глубоко врѣзывающейся въ финляндскій берегъ. Рейдъ закрытъ со стороны моря островами и очень живописенъ. Красавица яхта, одна изъ лучшихъ яхтъ въ мірѣ, стоитъ на якорѣ, окруженная тремя минными крейсерами; вдали у входа на ходу держится двухтрубный номерный миноносецъ, задача котораго — внѣшняя охрана рейда и сопровожденіе приходящихъ съ моря за лѣсомъ пароходовъ.

Ежедневно на байдаркѣ Государь совершалъ прогулку по рейду между островами. Зорко съ охранныхъ судовъ наблюдали за Императоромъ. Проливы мѣстами были мелководны, дно каменисто, царская байдарка нерѣдко оказывалась на мели. Мотор ный катеръ съ дежурнаго миноносца уже летитъ на помощь. Но поздно: снявъ обувь, засучивъ брюки выше колѣнъ, Его Величество, беря на руки байдарку, переноситъ ее на болѣе глубокое мѣсто, въ то же время не забывая ласковой улыбкой поблагодарить подошедшій катеръ, указывая рукой, что въ немъ больше нѣтъ надобности.

Служба минныхъ крейсеровъ, находившихся при яхтѣ, заключалась во внутренней охранѣ рейда. Каждое утро по-очереди одинъ изъ минныхъ крейсеровъ на сутки вступалъ въ дежурство. Онъ стоялъ подъ полными парами, въ боевой готовности, наблюдая за берегомъ и рейдомъ. Командуя «Донскимъ Казакомъ», я прибылъ смѣнить «Эмира Бухарскаго», и оказался старшимъ изъ командировъ на рейдѣ. Получивъ отъ моего предшественника, кап. 2 р. Л. всѣ инструкціи и явившись по начальству флагъ - капитану Его Величества адмиралу Нилову, я вернулся на свой корабль. Разговаривая со своимъ старшимъ офицеромъ, я обратилъ вниманіе на идущій съ моря большой пароходъ. Желая проникнуть въ глубь бухты, онъ держалъ курсъ слишкомъ близко къ «Штандарту». Охранный миноносецъ, выпуская черные клубы дыма изъ своихъ трубъ, полнымъ ходомъ шелъ уже къ пароходу, что бы провести его по рейду. Все казалось нормальнымъ.

Но не успѣлъ я спуститься въ каюту, какъ услышалъ звонки громкаго боя по палубамъ. Тревога! Мигомъ я выскочилъ на верхнюю палубу и ужаснулся. Большой грузовой пароходъ подъ англійскимъ флагомъ шелъ прямо на царскую яхту съ явнымъ намѣреніемъ ее таранить. Номерный миноносецъ, за которымъ англичанинъ обязанъ былъ слѣдовать, увидя его поворотъ, въ свою очередь быстро развернулся, устремившись между нимъ и яхтой. Но успѣетъ ли онъ прикрыть собой «Штандартъ»?...

Въ это время раздался сильный гулъ орудійнаго выстрѣла. То бывшій дежурнымъ «Эмиръ Бухарскій» пустилъ подъ носъ англичанину свой первый снарядъ. Секунда, вторая.... Снова выстрѣлъ. «Эмиръ Бухарскій» вкатилъ второй снарядъ въ трубу дерзкаго парохода, который, увидѣвъ, что дѣло не до шутокъ, рѣзко повернулъ въ сторону, сильно паря изъ пробитой трубы. Моторные катера и вельботы съ минныхъ крейсеровъ уже брали его на абордажъ; по концамъ, вскарабкиваясь на его бортъ, офицеры и матросы заняли всю его палубу.

По своей безконечной добротѣ, Государь, немедленно пославшій своего доктора лѣчить двухъ раненыхъ, повелѣлъ прекратить дѣло. Такъ оно и не было никогда выяснено. Данное капитаномъ объясненіе было совершенно неудовлетворительно. Онъ де не понялъ, что надо было слѣдовать за миноносцемъ въ кильватеръ и повернулъ въ сторону по тому, что думалъ, что пристань находится за «большимъ пароходомъ» («Штандартъ»!). Шелъ же онъ на сближеніе съ нимъ потому, что руль испортился. и... исправился, должно быть, въ моментъ попаданія въ него снаряда!..

На другой день уходящему «Эмиру Бухарскому» былъ произведенъ прощальный смотръ. Комендоръ-наводчикъ носового орудія за блестящую стрѣльбу получилъ въ награду серебряные часы съ императорскимъ вензелемъ. По отбытію Государя «Эмиръ Бухарскій» тотчасъ снялся съ якоря и ушелъ по назначенію, напутствуемый сигналомъ со «Штандарта»: Государь Императоръ изъявляетъ свое благоволеніе. Счастливаго плаванія!».

***

Рейдъ оживился. Пришли «Полярная Звѣзда» и «Царевна» съ Вел. Кн. Михаиломъ Александровичемъ и Вел. Кн. Ольгой Александровной. Случай съ англійскимъ пароходомъ сталъ забываться, хотя все же горечь отъ этого происшествія ощущалась.

Какъ-то за завтракомъ, сидя рядомъ съ А. А. Вырубовой, я просилъ ее узнать у Императрицы, какъ отнесется Ея Величество къ приглашенію на пикникъ, устраиваемый офицерами охраны, Великихъ Княженъ. Государыня согласилась и выразила сожалѣніе, что ея здоровье не позволитъ ей принять въ немъ участіе.

Адмиралъ Ниловъ одобрилъ мой проектъ и добавилъ: «Сдѣлайте хорошо, чтобы было весело. Нужно же дѣтей повеселить!» Въ тотъ же вечеръ на «Донскомъ Казакѣ» мы стали обсуждать, какъ бы сдѣлать, чтобы было весело, хорошо и пріятно. Въ глубинѣ острова, мы нашли чудную лужайку, покрытую травой, какъ газономъ съ множествомъ полевыхъ цвѣтовъ. Всѣ офицеры принялись за работу, чистили, выравнивали, подрѣзали лишнія вѣтки, приводили въ порядокъ дорожку. Угощенія, торты, печенія, фрукты, конфекты были заказаны въ Петербургѣ и ранним утромъ назначеннаго дня доставлены на очередномъ минномъ крейсерѣ, который два раза въ недѣлю привозилъ почту, донесенія ми нистровъ и бумаги для подписи.

Послѣ обѣдни Государь обратился ко мнѣ со слѣдующими словами: «Трубецкой, вы устраиваете пикникъ для моихъ дочерей, и, видимо, не желаете

пригласить меня, но я буду татариномъ и приду безъ приглашенія». Я не находилъ словъ благодарить Его Величество за такую милость и за такую честь.

Въ 2 часа дня длинная шеренга офицеровъ, какъ устроителей пикника, такъ и приглашенныхъ съ яхтъ, въ бѣлыхъ кителяхъ, вытянулась у маленькой наскоро сколоченной пристани, къ которой уже направлялись катера съ гостями. Прекрасная солнечная погода. Море зеркальное. По береговой полосѣ высокія деревья не шелохнутся, отражаясь на поверхности воды. Государь Императоръ, за нимъ Великія Княжны, обходятъ фронтъ сіяющихъ офицеровъ. Ласковые, привѣтливые глаза Государя привѣтливо останавливаются на каждомъ.

— Трубецкой, идите со мной и показывайте дорогу, обратился онъ ко мнѣ, закончивъ свой обходъ.

День былъ жаркій. Прошли 3 или 4 версты быстрымъ шагомъ. Вотъ и лужайка съ воздвигнутыми на ней столами и палаткой, сдѣланной изъ паруса посыльнаго судна «Азія».

Начались игры: горѣлки, въ кошки и мышку, въ курицу и ястреба. Присутствующіе оживлялись все больше и больше, молодой смѣхъ разносился по лугу. Своимъ весельемъ Государь увлекалъ своихъ мичмановъ, бѣгалъ, смѣялся, вступалъ борьбу, въ схваткѣ падая на землю, или скатываясь въ канаву. Простота обращенія Царя и его оживленіе больше всего способствовали веселью.

Подали чай. Размѣстились группами вокругъ палатки. Центромъ каждой изъ нихъ была одна изъ Великихъ Княженъ. Болтали и смѣялись безъ конца.

— Откуда у васъ такой вкусный земляничный тортъ? — спросилъ Государь, попробовавъ кусокъ.

— Отъ кондитера Иванова, поставщика Вашего Императорскаго Величества» — отвѣтилъ я.

— Мой поставщикъ? Я никогда не ѣмъ такихъ вкусныхъ вещей, — улыбаясь промолвилъ Государь.

Въ началѣ седьмого часа Государь далъ сигналъ къ возвращенію. Канунъ праздника, всенощная, на которой Царская семья втегда присутствуетъ. Для переѣзда приготовлены чухонскія брички, лошади которыхъ разукрашены длинными разноцвѣтными лентами. Прокатиться на чухонской таратайкѣ подъ звонъ бубенцовъ — удовольствіе, еще не испытанное Великими Княжнами. Государь сѣлъ на первую, пригласивъ съ собой адмирала Нилова и указавъ мнѣ мѣсто около финна, важно сидящаго на облучкѣ. Великія Княжны размѣстились на послѣдующихъ съ лицами свиты. Тронулись. Звенятъ бубенчики, гремитъ ура счастливыхъ офицеровъ, которымъ выпала радость доставить удовольствіе обожаемой Царской семьѣ. Прыгая черезъ уха бы, пни, канавы, придерживаясь за экипажи, они несутся за Царемъ.... Гдѣ усталость, гдѣ волненіе?... Пикникъ по единогласному приговору всѣхъ четырехъ Великихъ Княженъ удался на славу.

***

Вспоминая сравнительно недавнее, вспоминаю и былое: разсказы о шхерномъ плаваніи Императора Александра Ш, на яхтѣ «Царевна». Корабль небольшой, но удобный и любимый какъ Государемъ, такъ и Государыней. Царское плаваніе, о которомъ идетъ рѣчь, было омрачено сильной зубной болью у Императрицы Маріи Федоровны, которая мѣшала ей съѣзжать на берегъ и принять участіе въ празднованіи дня ея Тезоименитства 22 іюля.

Въ числѣ судовъ, конвоирующихъ «Царевну», находился только что выстроенный минный крейсеръ «Лейтенантъ Ильинъ», которымъ командовалъ кап. 2 р. Б. Одному только Богу извѣстно, какимъ образомъ онъ попалъ въ составъ Царской эскадры.

Практическая эскадра Балтійскаго моря стояла на Транзундскомъ рейдѣ. Съ часа на часъ ожидался проходъ «Царевны». «Лейтенантъ Ильинъ», входящій въ составъ этой эскадры, стоитъ на якорѣ въ проливѣ, соединяющемъ рейдъ съ фарватеромъ, идущимъ къ Выборгу. При проходѣ Царской эскадры «Ильинъ» неожиданно снимается съ якоря, полнымъ ходомъ подходитъ къ флагманскому крейсеру «Герцогъ Эдинбургскій», докладываетъ, что получилъ приказаніе идти за эскадрой, разворачивается и скрывается.

Какъ только царская эскадра стала на ночь на якорь, Б. надѣвъ мундиръ, поѣхалъ на «Царевну», гдѣ явился флагъ-капитану.

— И... имѣю ччесть яя...явиться. Наззначенъ состоять в...въ эскадрѣ вв...вамъ ввѣренной. — Б. заикался.

Самочувствіе Императрицы продолжало быть неудовлетворительнымъ. Черезъ нѣсколько дней вельботъ съ «Ильина» присталъ къ лѣвому трапу яхты. Б., поднявшись на шканцы, былъ встрѣченъ флагъ-капитаномъ.

— Мнѣ из...извѣстно о...о...о недомоганіи Ея Величества. Поз...з...зволяю себѣ пппередать вамъ пиллюлльки, если Ея Величество ихъ попопринимаетъ ддня два — б...боль и пройдетъ — какъ руккой сниметъ....

Александръ Ш, услыхавъ этотъ разговоръ, поздоровался съ Б. и спросилъ его, что это за чудодѣйственное лѣкарство.

— Таакъ тточно, Ввваше Императорское Величество, цѣлебное, безусловно цѣлебное.... Смѣю поручиться....

— Благодарю Васъ, сейчасъ передамъ Ея Величеству, — сказалъ Государь.

Наступило 22 іюля. На берегу устроенъ завтракъ, а ля фуршетъ. Августѣйшіе хозяева радушно угощаютъ сьонхъ гостей. Государыня особенно весела и оживленна. Когда стали разносить кофе, Государь обратился къ кап. 2 р. Б.

— Ваше лѣкарство, капитанъ, оказалось поразительно цѣлебнымъ. Благодаря вашимъ пилюлямъ мы имѣемъ удовольствіе видѣть среди насъ Ея Величество, которая забыла о своей боли. Что это за средство?

— Гиги-пнозъ, Ввваше Императорское Величество!

Всѣ посмотрѣли на Б. съ удивленіемъ.

— Ттакъ точно, гигипнозъ. Пилюли прпростыя, сдѣланы мною изъ чернаго хлѣба! Кклянусь, дѣлалъ ихъ чистыми рруками!

Князь В. Трубецкой.

Мессина

Отрядъ Балтійскаго моря подъ флагомъ контръ-адмирала Литвинова въ составѣ лин. кор. «Цесаревичъ» и «Слава» и крейсеровъ «Макаровъ» и «Богатырь» стоялъ въ Портѣ Августѣ въ Сициліи. Я стоялъ вахту на «Славѣ», когда въ 5 час. 19 мин. утра 14 декабря 1908 года корабль заходилъ вокругъ якоря. Дежурный комендоръ прибѣжалъ доложить вахтенному начальнику, что канатъ лопнулъ. Я устремился на бакъ — оказалась ошибка: внезапно накатившей большой волной канатъ сильно натянуло, и комендору показалось, что онъ лопнулъ.

Я высказалъ предположеніе, что землетрясеніе. Дѣйствительно, городъ пробудился, на улицахъ зажегся свѣтъ. Посланнымъ съ артельщикомъ катеръ вернулся и сообщилъ, что землетрясеніемъ повреждена церковь и нѣсколько домовъ. Скоро мы узнали, что въ Мессинѣ и Калабріи произошло настоящее бѣдствіе, и что всякая связь съ ними порвана. Немедленно было приказано «Богатырю» готовиться къ походу, но, получивъ дополнительныя свѣдѣнія, адмиралъ рѣшилъ идти со всей эскадрой. Вечеромъ двинулись въ путь. Всю ночь изъ запасныхъ веселъ и коекъ шили носилки. Утромъ были въ Мессинѣ черезъ 24 часа послѣ землетрясенія.

Вся набережная была въ развалинахъ, цѣлыхъ домовъ не было видно. Мѣстами высились лишь голыя стѣны. Большинство домовъ обратились въ груду мусора, пылали во многихъ мѣстахъ пожары.

Ближе другихъ подошелъ «Макаровъ». Послѣ постановки на якорь, немедленно были спущены всѣ катера и гребныя суда, и большая часть командъ отправлена на берегъ. На корабляхъ остался минимумъ людей для несенія вахтенной службы. Возвращались на корабли лишь для ѣды и ночью, такъ какъ въ темнотѣ изъ-за повторяющихся подземныхъ ударовъ, работать было нельзя. Кирки, ломы, лопаты пришлось бросить и разгребать руками, что бы не ушибить засыпанныхъ. Приходилось работать въ самыхъ неудобныхъ позахъ, при возрастающемъ трупномъ запахѣ, въ дыму, постоянно отражая нападеніе мародеровъ, среди которыхъ были и солдаты.

Спасенные доставлялись на берегъ гдѣ были разбиты санитарные пункты всѣхъ націй. Наши врачи работали безсмѣнно. Вообще повсюду была видна почти исключительно русская работа. Все цѣнное имущество собиралось на корабли и возвращалось итальянскому правительству. Утайки не было, пьяныхъ не было видно, хотя на улицахъ валялись боченки съ виномъ. По мѣрѣ нагрузки итальянскихъ судовъ, стали грузить спасенныхъ и на русскія. «Макаровъ» ушелъ въ Неаполь, «Цесаревичъ» въ Палермо. «Слава» послѣдней тоже въ Неаполь, имѣя 700 человѣкъ на борту. Лазаретъ, каюты, гардемаринскія и командныя помѣщенія — все было полно несчастными людьми. Помню одного изъ нашихъ кочегаровъ, который всю ночь поддерживалъ на рукахъ и уродованную итальянку.

В. Неаполѣ намъ была устроена настоящая овація. Толпа носила насъ на рукахъ, намъ цѣловали руки, не знали, какъ выразить свою благодарность. Не знаю, что больше поразило итальянцевъ, то, что мы спасли столько людей, или возвращали все найденное имущество. Былъ такой случай. Партія нашихъ матросовъ подъ командой корабельнаго гардемарина увидѣла, какъ группа итальянскихъ солдатъ съ офицеромъ взламывали желѣзную кассу какого-то банка. Подъ крики ура, ружья на перевѣсъ, наши бросились на итальянцевъ и заставили ихъ отнести несгораемый шкафъ на «Макаровъ».

Вытаскивая изъ-подъ обломковъ итальянца, я застрялъ на берегу на всю ночь. Подземные удары не прекращались. Сопровождавшіе меня итальянскіе солдаты, бросивъ факелы, убѣжали.

Особенно трогательно насъ встрѣтила итальянская колонія въ Александріи. Насъ забрасывали цвѣтами, устраивали въ нашу честь пріемы и спектакли. Со всѣхъ концовъ міра приходили привѣтствія въ родѣ:

«Мы шлемъ нашу вѣчную признательность русскимъ офицерамъ и морякамъ, мужественно оказавшіе помощь своимъ братьямъ въ Мессинѣ».

Всѣ русскіе моряки были награждены серебряными медалями. Городъ Мессина до сихъ поръ не забылъ, что сдѣлали для него русскіе моряки: бывшій командиръ «Макарова», напримѣръ, получилъ тамъ пріютъ и возможность жить безъ нужды.

А. О.

Начальникъ Штаба Черноморскаго флота контръ-адмиралъ Н. Н. Машуковъ.

(См. ст. ген. Шатилова «Оставленіе Крыма» въ № 44).

Морская хроника

Японія. — Лондонская конвенція объ ограниченіи морского могущества была встрѣчена въ Японіи съ большимъ негодованіемъ и вызвала уходъ морского министра. Предположено до 1935 года, т. е. до срока ограниченій, принять всѣ мѣры къ усиленію флота. Къ нимъ относятся: 1) обновленіе всѣхъ линейныхъ кораблей, 2) увеличеніе дальнобойности всѣхъ орудій; 3) замѣна на крейсерахъ 5 дм. артиллеріи 6 дм.; 4) постройка 3 новыхъ крейсеровъ въ 10.000 тоннъ; 5) одной авіоматки въ 13500 тоннъ; 6) постройка большого количества вспомогательныхъ крейсеровъ; 7) 11 воздушныхъ отрядовъ по 8 авіоновъ въ каждомъ; 8) приспособленіе крейсеровъ къ тому, чтобы авіоны могли садиться непосредственно на ихъ палубу. Стоимость всѣхъ этихъ работъ исчисляется, однако, въ 250 милліоновъ іенъ и встрѣчаетъ большую опозицію со стороны министерства финансовъ.

— Въ Куре заложенъ минный заградитель «Яме яма» въ 2000 тоннъ водоизмѣщенія. Скорость хода 18 узловъ, вооруженіе 3-4,7 дм. орудія. 150 минъ заграждения. Приблизительно того же типа спущенные въ прошломъ году «Ицукушима» и «Кацурики».

— Послѣ продолжительнаго плаванія въ Тихомъ океанѣ новѣйшаго крейсера въ 10000 тоннъ «Наши» выяснилось, что его командныя помѣщенія никуда не годятся. Они слишкомъ малы, плохо защищены и не достаточно вентилируются. Рѣшено ихъ передѣлать на всѣхъ 8-ми крейсерахъ этого класса. Необходимо напомнить, что эти крейсера можно считать самыми сильными въ мірѣ. На нихъ 10-8 дм. орудій, вмѣсто 8, какъ на другихъ флотахъ, они очень мореходны, обладаютъ громаднымъ райономъ плаванія, достигающимъ 20000 миль и забронированы 6 дм. броней.

Японія. — Изъ списковъ флота вычеркнутъ спущенный въ 1912 году линейный крейсеръ «Хіей». Его водоизмѣщеніе 28000 тоннъ; скорость хода 28 узловъ, вооруженіе 8-14 дм.; 16-6 дм. Въ японскомъ флотѣ всего осталось 9 линейныхъ кораблей, противъ 15 англійскихъ и 15 американскихъ.

Италія. — Исключены изъ состава флота подводныя лодки «Н1», «Г7», «Ф18», «Ф21», «Эмо» и «Торричелли» постройки 1917-1918 годовъ и канонерская лодка «Тозелли».

Германія. — Осенніе морскіе маневры имѣли цѣлью разрѣшеніе тактической задачи охраны германской морской торговли въ Нѣмецкомъ морѣ. Синяя сторона, разбитая на двѣ части, должна была соединиться къ торговымъ конвоемъ и вывести его въ сѣверную часть Нѣмецкаго моря. Болѣе сильная желтая сторона должна была этому воспрепятствовать. Несмотря на бурную и мглистую погоду, всѣ операціи прошли гладко и послужили хорошей практической школой для экипажей германскихъ кораблей.

Англія. — Нѣкоторое время тому назадъ изъ Китайскихъ водъ были возвращены 12 подводныхъ лодокъ типа «Л», построенныхъ во время войны. Ихъ водоизмѣщеніе 870/1150 тоннъ; скорость хода 17,5/10,5 узловъ; вооруженіе 1-4 дм. и 6 мин. ап. Ихъ замѣнили отправившіяся въ Китай въ сопровожденіи матки «Мидвэй» (15.000 тоннъ) 4 лодки типа 0: «Одинъ», «Отусъ», «Озирисъ» и Освальдъ». На дняхъ направляются еще 4 типа «П»: «Пандора», «Персей», Поссейдонъ» и «Протей». Ихъ водоизмѣщеніе 1550/2050 тоннъ; скорость хода 16/9 узловъ; вооруженіе: 1-4 дм.; 8 минн. ап.

Англія. — Спущено спеціальное судно для охраны рыбныхъ промысловъ «Шаленджеръ» вмѣсто «Розамэри», которое будетъ сдано на сломъ.

— Приступлено къ постройкѣ слѣдующихъ кораблей по программѣ 1930 года: 3 крейсера въ 6500 тоннъ, 9 миноносцевъ, 3 подводныя лодки, 4 канонерскихъ лодки и 1 сѣтевой заградитель. Кромѣ того, будутъ заложены 3 подводныя лодки прошлогодней программы, задержанныя до конца лондонской конференціи.

— Адмиралы Джеллико и Битти продолжаютъ путемъ печати и лекцій вести усиленную пропаганду за увеличеніе англійскаго флота и недопущенія, чтобы онъ сошелъ съ перваго мѣста, отъ чего, по мнѣнію обоихъ адмираловъ, зависитъ участь Англіи.

Югославія. — Въ Англіи заказанъ эскадренный миноносецъ въ 2400 т. Говорятъ, что это будетъ одинъ изъ сильнѣйшихъ миноносцевъ въ мірѣ. Котлы будутъ водотрубные.

НЕЗАБЫТЫЯ МОГИЛЫ

Волею Божію скончался 18 августа и погребенъ въ г. Аккерманѣ (Бессарабія) корпуса флотскихъ штурмановъ полковникъ Карпъ Георгіевичъ Гуринъ, бывшій лоцмейстеръ Днѣстровско - Цареградской Дистанціи (съ 3-XII-1912).

Род. 19-X-65; офиц. — 1886; окон. Морское Технич. Училище въ Кронштадтѣ. Извѣстенъ былъ замѣчательнымъ знаніемъ линіи Чернаго и Азовскаго морей на столько, что въ 1903 году, командуя лоцм. судномъ «Вѣха», сплошнымъ туманомъ, не уменьшая 10-узлового хода, совершилъ экстренный переходъ изъ Таганрога, непосредственно въ Севастополь.

Уходятъ туда, гдѣ нѣсть печали и уносятъ съ собою накопленный упорнымъ трудомъ и жертвенной любовью къ службѣ опытъ и знанія... Коммунистамъ — это не требуется!.. Одна лишь дорогая наша Родина — наша Мать — Россія, это она еще разъ грустно вздохнетъ... и еще одна слезинка скатится у нея бѣдной, напутствуя своего вѣрнаго сына въ иной міръ...

Мы сердечно благодаримъ командира полка, расквартированнаго въ городѣ за его вниманіе и присылку оркестра на похороны.

Ген.-лейтенантъ Ермаковъ.

«АРМІЯ И ФЛОТЪ»
ВОЕННЫЙ СПРАВОЧНИКЪ Ц. 12 ФР., ЗАГР. 15.

Мысли бѣлогвардейца

II

Главнокомандующій только что возвратился изъ поѣздки по Болгаріи и Сербіи. Въ этихъ двухъ странахъ продолжаютъ оставаться кадры частей Русской Арміи, несущій высоко знамя Бѣлой Борьбы. Намъ «парижанамъ», нужно внимательнѣе присмотрѣться къ той большой работѣ, которая ведется тамъ. Въ невыносимыхъ, подчасъ, условіяхъ жизни, лишенные всѣхъ тѣхъ удобствъ, которыя мы имѣемъ здѣсь, начальники и офицеры, находящіеся въ Болгаріи и Сербіи работаютъ надъ сплоченіемъ нашихъ частей и вѣрятъ въ то, что, идя бѣлымъ путемъ, они скоро обрѣтутъ Россію.

***

Въ Парижѣ всегда дѣлалась «высшая политика» эмиграціи и потому нельзя удивляться тому, что люди здѣсь разбиты на множество секторовъ. Казалось бы, каждая изъ группъ, преслѣдуя одинаковыя конечныя цѣли, могла бы, не мѣшая другимъ, всѣ свои силы напречь на ускореніе нашей общей побѣды. Вотъ почему приходится жестоко осуждать, когда маленькая группа безотвѣтственныхъ лицъ собираетъ митингъ и, *вмѣсто борьбы съ большевиками,* зоветъ къ борьбѣ съ Русскимъ Обще-Воинскимъ Союзомъ, толкая офицерство на путь политики и политиканства. Конечно, эта попытка кончилась такой же неудачей, каъ и пресловутая исторія съ брошюрой Н. Бѣлогорскаго. Побѣдилъ опять здоровый разумъ русскаго офицерства, съ 1917 г. доказавшаго свое отвращеніе къ громкимъ фразамъ и безпочвеннымъ призывамъ.

Казалось бы тѣ, кому нужно, могли бы понять, что демагогія во всѣхъ ея проявленіяхъ намъ не страшна.

***

Нельзя не отмѣтить № 104 газеты «Россія и Славянство», посвятившей свои страницы галлиполійской годовщинѣ. «Галлиполи» давно уже перестало быть понятіемъ географическимъ и, вѣрно пишетъ П. Б. Струве, что Галлиполи — «это символъ, какъ знамя, какъ духъ... духъ національной борьбы, а не мертвыя доктрины партійности»...

***

«Борьба за Россію» вступила въ пятый годъ своего изданія. Съ самаго начала своего возникновенія «Часовой» поставилъ себѣ цѣлью со вниманіемъ отнестись къ проявленію активности всѣми эмигрантскими группировками, памятуя, что для уничтоженія большевизма *союзники наши всѣ тѣ, кто противъ большевиковъ,* — вотъ почему въ эти дни мы шлемъ «Борьбѣ за Россію» наши лучшія пожеланія успѣха въ дальнѣйшей дѣятельности.

***

«Часовой», проникающій и «за чертополохъ», нашелъ откликъ въ отрядахъ Б. Р. П., оперирующихъ въ Слуцкомъ округѣ. Редакція была очень тронута присланнымъ ей привѣтомъ отъ братьевъ Р. П.

Мы вѣримъ, что активная работа всѣхъ русскихъ патріотовъ скоро будетъ поддержана всѣмъ русскимъ народомъ, на помощь которому двинется наше зарубежное воинство.

В. Ортховъ.

Трагическій фарсъ

Процессъ «промпартіи» окончился и можно оцѣнить во всѣхъ деталяхъ это невиданное въ исторіи надругательство надъ правосудіемъ.

Заграницей, за предѣлами владычества ГПУ московскій процессъ получилъ уже и точную и заслуженную оцѣнку. Въ статьѣ, посвященной «чудовищному, инсценированному чекистами» процессу, оффиціозъ французской дипломатіи «Танъ» не только клеймитъ «власть, для которой ложь есть единственное политическое орудіе, а преступленіе — естественная стихія» — но и ставитъ логически-вытекающій вопросъ: «Какой интересъ могутъ еще представлять сношенія съ властью, пользующейся подобными пріемами, систематически игнорирующей всѣ нормы сношеній между государствами и нарушавшей съ поразительнымъ цинизмомъ всѣ обязательства, которыя она приняла на себя передъ державами, имѣвшими слабость ее признать».

Въ передовой статьѣ о «трагическомъ фарсѣ на московской сценѣ» отозвался во всеоружіи своего міроваго престижа и «Таймсъ»:

«Главнымъ послѣдствіемъ этого дѣла для иностраннаго общественнаго мнѣнія явится ростъ отвращенія къ ГПУ и упроченіе вѣры въ то, что олигархія, примѣняющая такіе методы ради удержанія власти въ своихъ рукахъ, должна, очевидно, испытывать отчаянный страхъ лишиться этой власти».

Столь же показательно и появленіе въ одной изъ самыхъ распространенныхъ во Франціи газетъ — «Журналь» бесѣды ея дипломатическаго редактора Сенъ-Брисъ съ генераломъ Шатиловымъ. На страницахъ этого крупнаго органа прессы съ тиражемъ въ 1.200.000 экземпляровъ, нашли свое отраженіе «исповѣданіе вѣры» національныхъ круговъ русскаго зарубежья и добросовѣстная оцѣнка совѣтской дѣйствительности.

Само собой, что сказка о «заговорѣ интервенці-

оналистовъ» явилась не просто очереднымъ озорствомъ совѣтской власти. «Міровой резонансъ», данный Сталинымъ этому процессу, имѣлъ свои резоны и разсчеты. Изъ постановленія Ц. К. о «помилованіи» «вредителей», мы узнаемъ, что осужденные «раскрыли дѣятельность своей контръ-революціонной организаціи, которая была исполнительнымъ агентомъ директивъ интервенціональныхъ круговъ правящей буржуазіи **Франціи...»**

Изъ всей «семьи капиталистическихъ державъ» объектомъ этого нелѣпаго и оскорбительнаго обвиненія избрана одна Франція. Выдающійся государственный дѣятель, Пуанкарэ въ оффиціальныхъ органахъ печати совѣтской власти именуется «кровавымъ псомъ» и на процессѣ для него «оставлено» мѣсто среди подсудимыхъ. Все это — далеко не случайность, не простое озорство. Это — провокаціонная работа, тѣсно связанная съ внѣшне-политическими комбинаціями совѣтской власти, грубо-сработанная, но явная услуга тѣмъ, кто афишируетъ свои дружескія чувства по адресу Москвы.

Не случайность — чествованіе большевиками въ клубѣ совѣта народнаго хозяйства нѣмецкихъ «спецовъ», когда Осинскій въ рѣчи на нѣмецкомъ языкѣ подчеркнулъ «огромную роль нѣмецкихъ спеціалистовъ въ соціалистическомъ строительствѣ въ противовѣсъ старымъ русскимъ спецамъ».

Эта сторона большевистскаго «озорства» становится еще болѣе понятной, если обратить вниманіе на слѣд. мѣсто изъ названной выше статьи «Таймса»:

«Люди, которые сочинили фантастическія детективныя исторіи, составлявшія главное содержаніе процесса, очевидно, считаютъ необходимымъ подготовить общественное мнѣніе Россіи къ войнѣ, которая должна послужить выходомъ изъ затрудненій, среди коихъ запуталось совѣтское правительство. Возможность такой войны существуетъ вполнѣ реально».

Театромъ военныхъ дѣйствій явилась бы одна изъ державъ, связанныхъ съ Франціей военными договорами, и это обстоятельство придаетъ исключительную важность «позиціи Германіи. Такимъ образомъ, осуществляя въ своемъ провокаціонномъ выпадѣ противъ Франціи основную задачу большевизма — заостреніе раздоровъ среди державъ, совѣтская власть въ то же время способствуетъ «активизаціи» дипломатической работы своего союзника.

«Блага» эти не ограничиваются, однако, Берлиномъ, и въ равной степени интересуютъ государство лишь недавно пославшее своего министра иностранныхъ дѣлъ на демонстративное свиданіе съ Литвиновымъ - Финкельштейномъ. Съ вопросомъ претензій къ Франціи въ рукахъ, Италія не меньше Германіи принуждена считаться съ тѣмъ, что на ея внѣшне-политическую активность мертвымъ грузомъ давятъ и финансово-экономическій кризисъ и «нездоровье», переживаемое самимъ фашизмомъ. 600.000 безработныхъ, 672 мил. лиръ дефицита за половину бюджетнаго года, 700 лопнувшихъ кредитныхъ учрежденій — меньше всего способствуютъ «политикѣ дерзновеній». Вмѣсто этого приходится искать финансовой помощи у банкировъ Нью-Іорка и Парижа. Въ тоже время, настроенія въ рядахъ фашистовъ, какъ и въ народной массѣ, требуютъ «доппинга», дипломатическихъ побѣдъ, способныхъ возмѣстить матеріальные невзгоды, безработицу, сокращеніе заработной платы.

Выходящій на дняхъ шестой томъ воспоминаній Пуанкарэ содержитъ любопытныя подробности «торговли» итальянской дипломатіи по вопросу объ участіи въ міровой войнѣ. Мы узнаемъ, что «торгъ» велся одновременно съ обѣими воюющими группами державъ, и даже въ переговорахъ съ державами Антанты была сдѣлана попытка сговориться съ Англіей «по секрету» отъ остальныхъ союзниковъ.

Повидимому, многое изъ этой «системы» осталось въ силѣ и понынѣ. Послѣ грозной рѣчи Муссолини, исполненной воинственности, въ Ниццу на торжества въ день перемирія 11 ноября командируется глава итальянскихъ военныхъ добровольцевъ, депутатъ Козельчи. Въ своей рѣчи посланецъ Муссолини заявилъ, что «несмотря на всѣ понесенныя жертвы, Италія не получила послѣ войны ничего изъ того, что ей было обѣщано». «Предъ Франціей и Италіей стоятъ двѣ возможности: всестороннее и честное соглашеніе, могущее стать союзомъ, или же непримиримая вражда, способная повлечь европейскую катастрофу». Вслѣдъ за этимъ, Муссолини торжественно принялъ делегацію германскаго союза «Стальной Каски», а министръ иностранныхъ дѣлъ Гранди, на вопросъ корреспондента «Насьонъ Бельжъ» — «Итакъ вы идете съ нѣмцами?» — Заявилъ: «Что же дѣлать! Если мы не можетъ сговориться съ французами, то не можемъ и оставаться въ одиночествѣ».

Комментирую свиданіе Гранди съ Литвиновымъ братъ Дуче, Арнольдо Муссолини пригласилъ «нѣкоторыя державы призадуматься надъ появленіемъ 300-милліоннаго блока друзей Италіи». Парижская пресса «отказалась испугаться». И какъ слѣдовало ожидать, оффиціозная итальянская пресса отнеслась къ московскому «фарсу» съ полной серьезностью.

Отличнымъ послѣсловіемъ ко всей этой необычайной картинѣ можетъ послужить статья парижскаго корреспондента «Журналь де Женевъ», посвященная отношеніямъ Европы и большевиковъ. Вспоминая о похищеніи генерала Кутепова, перечисляя всѣ преступренія большевиковъ, авторъ отказывается понять причины, по которымъ все еще терпятъ присутствіе совѣтскаго полпреда въ Парижѣ.

«Эта терпимость тѣмъ менѣе понятна, что совѣтское правительство повсюду преслѣдуетъ политику открыто и систематически направленную противъ Франціи».

«Но и европейская дипломатія проявляетъ нѣчто худшее, чѣмъ слабость въ отношеніи режима, посягающаго на все святое. Европа равнодушно созерцаетъ всѣ преступленія, совершаемыя совѣтской властью, и за которыя возрожденная Россія потребуетъ отчета у всѣхъ, кто въ той или иной степени явился пособникомъ ея палачей».

А. Мищенко.

Генералъ Миллеръ въ Болгаріи

(Продолженіе см. № 45)

26-го ноября утромъ генералъ Миллеръ посѣтилъ гимназію В. П. Кузьминой, гдѣ ему былъ врученъ заранѣе произведенный сборъ въ фондъ Спасенія Родины, произведенный по иниціативѣ учащихся, пожелавшихъ отмѣтить посѣщеніе генераломъ Миллеромъ ихъ учебнаго заведенія.

Послѣ этого былъ осмотрѣнъ Русскій хирургическій госпиталь Краснаго Креста.

Въ тотъ же день генералъ Миллеръ проѣхалъ на мину Перникъ, гдѣ русская колонія почти исключительно состоящая изъ чиновъ III отдѣла РОВ Союза и ихъ семей, добываетъ средства къ существованію роботой въ каменно-угольныхъ шахтахъ.

Тотчасъ по пріѣздѣ генералы Миллеръ и Абрамовъ, встрѣченные генераломъ Зинкевичемъ и старшими чинами мѣстной армейской группы, отправились осматривать памятникъ, сооруженный на средства и личными трудами перничанъ, на русскомъ кладбищѣ, гдѣ многіе изъ очень большого числа, прошедшихъ черезъ этотъ тяжелый трудъ, нашли вѣчное упоконіе... Большая бетонная пирамида съ широкимъ основаніемъ и выразительной надписью: «Русскіе — русскимъ»...

Съ кладбища генералъ Миллеръ прослѣдовалъ въ Собраніе.

Генералъ Зинкевичъ сдѣлалъ подробный докладъ, послѣ котораго генералъ Миллеръ бесѣдовалъ съ собравшимися.

Около 19 часовъ генералъ отбылъ въ Софію, напутствуемый пожеланіями и возгласами: «до свиданія въ Москвѣ». «На парадѣ въ Россіи».

Вечеромъ того же дня генералъ Миллеръ принялъ приглашеніе генерала Туркула отъ имени Дроздовцевъ по случаю праздника ихъ частей.

27-го ноября генералъ Миллеръ въ сопровожденіи генерала Абрамова выѣхалъ въ провинцію и посѣтилъ рядъ городовъ.

Въ городѣ Русе (Рущукъ) тотчасъ по прибытіи состоялось собесѣдованіе и ужинъ въ Русскомъ Домѣ. Въ бесѣдѣ ген. Миллеръ остановился на задачахъ національно - мыслящей эмиграціи вообще и РОВ Союза въ частности. Совѣтская власть, ввергнувъ русскій народъ въ пучину страшной нужды и голода, постоянной агитаціей растлила души подростающаго поколѣнія. Мы въ эмиграціи должны создать базу для будущаго возрожденія Россіи упорнымъ трудомъ и, можетъ быть, тяжелыми лишеніями поддержать молодыя силы эмиграціи. Кромѣ русскихъ школъ въ этомъ отношеніи громадную роль играетъ РОВС, какъ организація построенная на началахъ здоровой дисциплины и воспитанія духа жертвенности службы Родинѣ, исключающихъ элементъ партійности.

На слѣдующій день — 28-XI утромъ генералъ Миллеръ посѣтилъ въ Рущукѣ церковь предоставленную намъ болгарскими властями, гдѣ О. Викторъ Ивановъ — бывшій Корниловецъ, встрѣтилъ генерала Миллера съ крестомъ и благословилъ его старинной иконой. Были сдѣланы визиты Митрополиту Михаилу, правителю округа, мѣстному кмету и начальнику гарнизона.

Около четырехъ часовъ въ тотъ же день генералъ Миллеръ прибылъ въ В. Тырново и сразу же прослѣдовалъ въ русскую часовню церковь, гдѣ о. Федоръ Миляновскій отслужилъ краткій молебенъ; посѣтилъ здравницу баронессы О. М. Врангель, нынѣ перешедшую доктору Трейману, и госпиталь; въ здравницѣ состоялось собесѣдованіе.

Вечеромъ состоялся ужинъ, гдѣ собравшіеся привѣтствовали генерала Миллера. Утромъ Предсѣдатель РОВС посѣтилъ предсѣдателя мѣстной комиссіи, много содѣйствовавшаго постройкѣ русской часовни, окружного управителя и бывшаго русскаго кавалерійскаго офицера — мѣстнаго кмета. Былъ также у митрополита Филиппа.

Далѣе ген. Миллеръ выѣхалъ въ Старую Загору, куда пріѣхалъ начальникъ донского резерва генералъ Морозовъ и старшій Алексѣевскаго арт. дивизіона полковникъ Соловьевъ и изъ Ямболя временно командующій Терско - Астраханскимъ полкомъ полковникъ Цугуліевъ. Послѣ оживленнаго собесѣдовнаія состоялся традиціонный ужинъ съ сердечными привѣтствіями.

Утромъ на мѣстномъ кладбищѣ у памятника, весь матеріалъ котораго былъ пожертвованъ Дроздовскаго полка капитаномъ Старостинымъ, который сумѣлъ создать въ Ст. Загорѣ большой заводъ, начавъ дѣло съ грошами, упорнымъ трудомъ, настойчивостью и энергіей — одно изъ самыхъ большихъ бетонныхъ пердпріятій въ Болгаріи, — отецъ Андроникъ — корпусный священникъ Донского корпуса отслужилъ панихиду. Послѣ оффиціальныхъ визитовъ генералъ Миллеръ отбылъ въ Пловдивъ. Какъ и вездѣ, пожелали увидѣть Главу РОВС не только члены мѣстныхъ колоній, но и проживающіе въ окрестностяхъ, часто отдаленныхъ. На чаѣ присутствовали, спеціально пріѣхавшіе изъ Хаскова командиръ Платовскаго полка генералъ-маіоръ Поповъ, изъ Татаръ-База Базарджика командиръ Гундоровскаго полка полк. Аб-

---

ГЕНЕРАЛЪ МИЛЛЕРЪ ВЪ СЕРБІИ.

Группа членовъ Ново-Садскаго Отдѣла Р.О.В.С. во главѣ съ ген. Е. К. Миллеромъ.

рамовичъ и командиръ Каледино-Назаровскаго полка генералъ Лобовъ и многіе другіе старшіе начальники.

Послѣ чая генералъ Миллеръ прослѣдовалъ въ церковь, гдѣ при входѣ былъ встрѣченъ отцомъ Александромъ Недѣльсковымъ съ крестомъ, горячо привѣтствовавшимъ пріѣздъ Главы Зарубежья.

Послѣ молебна, пришлось генералу Миллеру бесѣдовать подъ открытымъ небомъ — на церковномъ дворѣ. По-истинѣ картина была необычная. Давно стемнѣло... Только паперть, на которой стоялъ генералъ Миллеръ освѣщена. Надъ головами слегка колышатся русскіе флаги. Толпа мужчинъ и женщинъ съ дѣтьми и съ обнаженными головами съ глубокимъ вниманіемъ ловятъ каждое слово...

Вечеромъ генерала Миллера и ген. Абрамова пригласили въ просторное помѣщеніе собраніе Каледино-Назаровскаго полка, гдѣ радушный хозяинъ — генералъ Лобовъ устроилъ трапезу въ честь Предсѣдателя РОВС.

Привѣтливый уютъ помѣщенія, стѣны котораго украшены портретами Вождей, такихъ дорогихъ и близкихъ, національные флаги — символы тернистаго пути и надеждъ... Невозможно передать всѣхъ рѣчей и тостовъ: со стороны начальниковъ частей, говорившихъ отъ себя и отъ своихъ подчиненныхъ, группъ РОВС, галлиполійскихъ отдѣленій, казачьихъ станицъ... всѣ выражали полную готовность въ любую минуту повиноваться приказу Главы и снова идти на ратный подвигъ во имя Родины. Присутствовавшіе во всѣхъ случаяхъ представители общественныхъ организацій, приходовъ, русскихъ колоній въ Болгаріи, союзовъ молодежи, дамскихъ благотворительныхъ кружковъ — не менѣе сердечно привѣтствовали генерала Миллера, выражая искренно свою радость видѣть его въ своей средѣ.

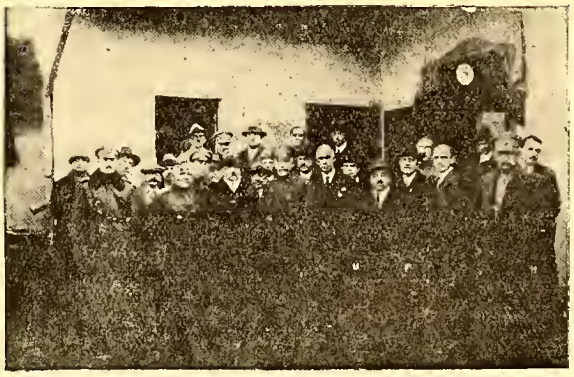

Генералъ Е. К. Миллеръ въ Новомъ Саду. Направо отъ него ген. Череповъ.

Нескончаемыя крики «ура» неслись за Россію, за генерала Миллера и за генерала Абрамова и весь РОВС — нашу Армію за Рубежомъ.

Въ Пловдивѣ (Филипполѣ — по русскому названію) за столомъ депутатъ Народнаго болгарскаго собранія, извѣстный адвокатъ и вмѣстѣ съ тѣмъ предсѣдатель русско - болгарскаго Комитета В. П. Христодуловъ сказалъ: — «Ваше общество, объединившееся вокругъ генерала Миллера, дало обѣтъ принести все личное въ жертву передъ алтаремъ Родины. Я не хотѣлъ говорить сегодня, но это вынуждаетъ меня указать, что въ нашъ вѣкъ моральнаго упадка и грубаго матеріализма, вы, господа, сохранили то, что составляетъ величайшую цѣнность человѣческую — героическую силу духа и готовность къ жертвенности всего личнаго — общему, вашей Родинѣ. Это даетъ мнѣ непоколебимую увѣренность увидѣть вашу Родину воскресшей во всемъ величіи Ея славы».

По окончаніи рѣчей и тостовъ пѣли хоромъ военныя пѣсни, такъ волнующе - знакомыя всѣмъ собравшимся, декламировали стихи по случаю пріѣзда предсѣдателя РОВС. Особенно сильное впечатлѣніе произвело произведеніе подпоручика Дроздовскаго стрѣлковаго полка Бударина, прочитанное на ужинѣ въ Рущукѣ.

Въ понедѣльникъ 1 декабря генералъ Миллеръ возвратился въ Софію, гдѣ въ 16 часовъ принялъ чашку чая инвалидовъ. И здѣсь, среди отдавшихъ своей Родинѣ — свое здоровье царило приподнятое настроеніе. Отдѣльные представители отъ имени своихъ группъ — инвалидовъ — первопоходниковъ, студентовъ, георгіевскихъ кавалеровъ — просили вѣрить, что они не разсматриваютъ себя выбывшими окончательно изъ строя служащихъ родинѣ людей, но что они и впредь готовы стать на дѣло служенія Родинѣ по приказу Вождя и принести ему въ даръ несломленный духъ и остатки своихъ силъ; тѣ же изъ нихъ, кто не можетъ по увѣчью служить въ строю — готовы служить своими знаніями и опытомъ. Особенно горячую рѣчь произнесъ полковникъ Д. А. Абрамовичъ — предсѣдатель мѣстнаго отдѣла инвалидовъ. Вечеромъ генералъ Миллеръ присутствовалъ на докладѣ въ Русскомъ собраніи генерала Никольскаго «Итальянскій походъ генералиссимуса Суворова», передъ которымъ о. протосвитеромъ Г. Щавельскимъ была отслужена панихида по величайшимъ изъ рускихъ полководцевъ. Второго декабря генералъ Миллеръ посѣтилъ учрежденія Русскаго Красная Креста, сопровождаемый сенаторомъ Лодыженскимъ, были посѣщены амбулаторія и дѣтскій пріютъ. Былъ сдѣланъ визитъ французскому посланнику, послѣ котораго состоялся завтракъ у предсѣдателя русско-болгарскаго комитета генерала Попадопова, бывшаго военнымъ болгарскимъ агентомъ въ Россіи.

Была также осмотрѣна въ этотъ день санаторія для туберкулезныхъ Земскаго союза. Въ послѣдній день своего пребыванія въ Болгаріи Генералъ закончилъ осмотръ учрежденій Земсоюза въ сопровожденіи Эйлера, особенно долго затянулся осмотръ дѣтскаго сада, гдѣ дѣти повторили полностью музыкально-балетную программу, которой они вызвали восторгъ среди болгарскаго общества на благотворительномъ балу, устроенномъ сестрой Царя Бориса — Княжной Евдокіей.

И. А.

Генералъ Миллеръ въ Сербіи

(Отъ корреспондента «Часового»)

Предсѣдатель Русскаго Обще-Воинскаго Союза посѣтилъ Бѣлградъ, послѣ перерыва въ семь мѣсяцевъ. Повидаться съ нимъ нашлось такъ много желающихъ, что вмѣстить всѣхъ могло только наше исключительное по размѣрамъ русское офицерское собраніе. Самой многочисленной была встрѣча 4 декабря — собралось около 300 человѣкъ. Не только военные, но и представители цѣлаго ряда общественныхъ и политическихъ организацій. Шеренги людей вдоль ряда длинныхъ столовъ. Напряженное ожиданіе.

— Господа офицеры!

Гремитъ Преображенскій маршъ и входитъ желанный гость. Послѣ тоста за короля Александра и королеву Марію, предложеннаго генераломъ Миллеромъ, начинается рядъ тостовъ и привѣтствій. Съ рѣчами выступили генералы Эккъ, Зегеловъ, А. Н. Алексѣева, П. В. Скаржинскій, Г. Г. Миткевичъ, В. Байдалаковъ. Всѣ ораторы отмѣчали, что видятъ въ генералѣ Миллерѣ не только военнаго, но общаго вождя, всѣ говорили о томъ самомъ тѣсномъ сотрудничествѣ, которое встрѣчала и встрѣчаетъ русская армія со стороны общественныхъ организацій.

Въ большой отвѣтной рѣчи генерала Е. К. Миллеръ отмѣтилъ, что всѣ привѣтствія онъ относитъ не къ себѣ лично, а къ Русскому Обще-Воинскому Союзу. Затѣмъ генералъ подробно ознакомилъ собраніе съ политическимъ положеніемъ въ совѣтской Россіи и въ Европѣ. Въ настроеніяхъ разныхъ правительствъ замѣтны большіе сдвиги и отношенія къ большевикамъ рѣзко мѣняются. Конечно, дѣло не въ возможности интервенціи, а въ томъ, что всѣ уже начинаютъ понимать вредность совѣтовластія для мірового хозяйства. Не идеалистическія побужденія, а расчетъ и экономическія побужденія толкаютъ на путь помощи національной Россіи.

Закончился банкетъ тостомъ генерала Миллера за грядущую Россію, великую и славную. Тостъ этотъ былъ покрытъ долго несмолкавшимъ «ура».

Р.

6 декабря ген. Миллеръ былъ на балу въ пользу Здравницы баронессы О. М. Врангель въ Сербскомъ Офицерскомъ Собраніи, каковой балъ посѣтила Княгиня Ольга, Супруга Князя Павла Карагеоргіевича и на балу 1-го Кадетскаго Корпуса въ Русс. Офицерскомъ Собраніи.

Въ воскресенье 7 декабря, Генералъ Миллеръ прибылъ въ «Новый Садъ», гдѣ былъ встрѣченъ на вокзалѣ нач. района Р. О. В. С. ген. А. Н. Череповымъ и представителями воинскихъ и общественныхъ организацій, послѣ чего посѣтилъ Русскую Матицу, Русскій Дѣтскій Садъ, руководимый г-жей Шкинской, Русскую Церковь, гдѣ привѣтственное слово предсѣдателю Р. О. В. С. произнесъ настоятель церкви.

Затѣмъ, послѣ оффиціальныхъ визитовъ Новосадскому Бану, Командующему арміей и Епископу Иринею, ген. Миллеръ былъ приглашенъ на трапезу въ Сербское Офицерское Собраніе, гдѣ собралось свыше 250 чиновъ Р. О. В. С. Послѣ представленія, ген. Миллеръ обрисовалъ собравшимся международную обстановку, положеніе съ дѣломъ ген. Кутепова и дальневосточныя событія.

Генералъ Е. К. Миллеръ съ ген. Череповымъ въ Новомъ Саду.

Отъ имени Новосадскаго района произнесъ тостъ за ген. Миллера ген. Череповъ. Далѣе были произнесены рѣчи ген. Хануковымъ и цѣлымъ рядомъ мѣстныхъ общественныхъ дѣятелей, подчеркнувшихъ свое полное согласіе съ Р. О. В. С.

Въ 5 час. вечера ген. Миллеръ, провожаемый на вокзалъ многими чинами Р. О. В. С., отбылъ въ Бѣлградъ.

Въ субботу 6 декабря ген. Миллеръ былъ принятъ въ особой аудіенціи Королемъ Александромъ. Бесѣда длилась 1 часъ 10 минутъ. Въ понедѣльникъ 8 декабря ген. Миллеръ посѣтилъ Военнаго Министра Югославіи Генерала Хаджича.

Во вторникъ 9 декабря ген. Миллеру нанесъ визитъ Американскій Военный Агентъ, — въ тотъ же день ген. Миллеръ былъ съ визитомъ у посла С. А. С. Ш.

Въ пятницу 12-го декабря Предсѣдатель Р. О. В. С. прибылъ въ Парижъ.

Евгеній Тарусскій.

Солдатикъ въ красномъ мундирѣ

Рождественскій разсказъ.

Уже десятое Рождество на чужбинѣ...

У меня вошло въ обычай въ этотъ день вспоминать тѣ далекія, дѣтскія елки, которыя когда-то, давно-давно, доставляли мнѣ столько чистой, дѣтской радости.

Каждый годъ я даю себѣ заданіе, т. е. выбираю изъ прошлаго какую нибудь елку и возстанавливаю ее въ памяти во всѣхъ мелочахъ: я вспоминаю имена и лица приглашенныхъ въ тотъ день и подарки, полученныя мною.

Обычно я начинаю предаваться воспоминаніямъ въ сочельникъ, со звѣздою, съ тѣмъ, что бы закончить ихъ не позже полуночи въ первый день Рождества. При этомъ я совершенно не стѣсняю себя въ отношеніи препровожденія времени, въ эти дни бываю на эмигрантскихъ елкахъ, въ парижскихъ кабарэ, ѣзжу въ провинцію къ моимъ хорошимъ знакомымъ, «осѣвшимъ» на землю.

Такъ, въ прошломъ году я вспоминалъ девятьсотъ второй годъ...

Тогда мнѣ было девять лѣтъ. Я былъ отчаяннымъ милитаристомъ, и мать и добрая наша бонна нянька Амалія Ивановна приходили въ ужасъ отъ безчисленнаго количества солдатиковъ и пушекъ, отъ которыхъ буквально ломился мой игрушечный шкапъ. Я резонно спрашивалъ ихъ, почему они не удивляются такому же засилію куколъ, кроватокъ и кукольной посуды въ «игрушечномъ шкафу» моей младшей сестренки Милочки.

Но женщины всегда остаются женщинами и матери очень рано перестаютъ понимать своихъ сыновей.

Солдатиковъ у меня было дѣйствительно много.

Они были самыхъ разнообразныхъ размѣровъ, начиная отъ большихъ, четырехвершковыхъ, деревянныхъ, грубо раскрашенныхъ маслянной, вкусно пахнущей, краской и кончая миніатюрными оловянными, что продавались (какъ вѣроятно хорошо помнятъ мои сверстники) въ овальныхъ коробочкахъ и были уложены въ тонкія деревянныя стружки. Но особенно моей любовью пользовались солдатики, сдѣланные изъ какой то легко ломающейся массы, на деревянныхъ круглыхъ подставочкахъ., Они лежали по дюжинамъ въ картонныхъ коробочкахъ въ фантастическихъ красныхъ, синихъ и бѣлыхъ мундирахъ, съ розовыми лицами, съ черными лихо закрученными усиками и всегда держали руки по швамъ. Единственнымъ недостаткомъ ихъ было то, что они всегда были безъ оружія (игрушечные фабриканты почему то забывали ихъ вооружить), но строй ихъ на столѣ былъ очень красивъ.

Мой главный совѣтникъ по военной части и военный министръ моей арміи, а въ реальной жизни молоденькій подпоручикъ гвардейской пѣхоты, дядя Миша, объяснилъ мнѣ, въ утѣшеніе, что въ нѣкоторыхъ случаяхъ полки могутъ быть выстроены и безъ оружія...

Въ тѣ прекрасные, дѣтскіе годы, война, вообще, представлялась мнѣ совсѣмъ не такой, какъ я увидѣлъ ее значительно позже.

Тогда, на паркетномъ полу моей уютной дѣтской, все было такъ красиво. Полки въ блестящихъ формахъ наступали сомкнутымъ строемъ, а впереди гарцовали совершенно ослѣпительные деревянные, картонные и оловянные генералы.

На «поляхъ сраженій» моей арміи не было сырыхъ скучныхъ окоповъ, грязи по колѣно, дождя, крови, удушливыхъ газовъ, воронокъ отъ разрывовъ артиллерійскихъ снарядовъ...

Итакъ — 1902-ой годъ...

Эта елка была зажжена въ С.-Петербургѣ, на Фурштадской улицѣ, въ квартирѣ моихъ родителей.

И въ тотъ же день, какъ и всегда въ дни дѣтскаго Рождества, я былъ особенно радостно и возвышенно настроенъ. Но, кромѣ того, въ тотъ годъ, впервые, я былъ еще и влюбленъ безотчетно, рыцарски-преданно и восторженно.

Лидочка — моя двоюродная сестра — легкая, юная, одиннадцатилѣтняя фея изъ сказки, мечта въ пѣнѣ розовыхъ кружевъ и газа, овладѣла всецѣло тогда моимъ сердцемъ., Она получила большую красивую куклу и принесла мнѣ ее показать.

И я тотчасъ же предложилъ ей сдѣлаться императрицей всѣхъ моихъ войскъ, а ея новой куклѣ — наслѣдной принцессой.

Она согласилась съ радостью.

Изъ новыхъ только что полученныхъ мною полковъ я отобралъ самый красивый полкъ въ красныхъ мундирахъ, солдатиковъ, что стояли всегда руки по швамъ, и приказалъ имъ быть личнымъ конвоемъ императрицы и наслѣдной принцессы. Командира же этого полка (въ золотой каскѣ и съ золотыми эполетами) я назначилъ флигель-адъютантомъ и приказалъ ему неотлучно находиться при Лидочкѣ, то есть попросту положилъ его въ ту коробку, въ которой Лидочка увозила домой ная въ одной изъ уютныхъ парижскихъ auberge,

Все это я вспомнилъ въ прошломъ году, ужиная въ одной изъ уютныхъ парижскихъ auberges, гдѣ всегда можно заказать вкусно зажареннаго гуся, филэ кабана, серны, или индюшку съ каштанами. Я сидѣлъ на диванѣ, возлѣ огромнаго нормандскаго камина, и внимательно смотрѣлъ, какъ огненные языки лизали громадныя полѣнья. Почему то, глядя на огонь, я всегда легче и быстрѣе вызываю старые, давно забытые образы...

Солдатикъ въ красномъ мундирѣ...

Милый, милый солдатикъ!

Лидочка потомъ долго хранила его и онъ стоялъ у нея на этажеркѣ рядомъ съ изящными фарфоровыми бездѣлушками.

Лидочка...

Она была очень мила...

Она не на шутку вообразила себя моей императрицей...

Она была очень огорчена и обижена, когда я, выйдя изъ училища въ одинъ изъ армейскихъ полковъ, совсѣмъ пересталъ интересоваться ея дальнѣйшей судьбой...

А вотъ теперь...

Въ прошломъ году, въ auberge быть можетъ, подъ дѣйствіемъ бутылки очень добраго краснаго вина, я подумалъ о томъ, что если бы встрѣтилъ я теперь Лидочку — не задумываясь предложилъ бы ей закончить сообща нашу жизнь...

Хотя бы лишь потому, что давно-давно красномундирный полкъ моей гвардіи, державшій всегда руки по швамъ, былъ собственнымъ Ея Величества конвоемъ...

***

И вотъ въ этомъ году...

Въ десятомъ году на чужбинѣ — я задалъ себѣ нелегкую задачу вспомнить во всѣхъ подробностяхъ елку 1898 года.

Тогда мнѣ было пять лѣтъ... Съ пяти лѣтъ человѣкъ уже многое удерживаетъ въ своей памяти, но эпизодами отрывочными и отдѣльными.

Къ моей великой досадѣ, мнѣ никакъ не удавалось возстановить въ своей памяти той далекой елки, что была когда то зажжена въ имѣніи моего отца, въ глуши Смоленской губерніи, сіяла огнями, доставила мнѣ столько радости, а потомъ и ушла куда-то, въ небытіе, въ міръ воспоминаній, куда уходятъ не только люди, но и вещи...

Потерявъ надежду выполнить свою обычную рождественскую программу — я пошелъ бродить по внѣшнимъ бульварамъ, гдѣ одѣлись уже разноцвѣтными огнями многочисленныя монмартрскія кабарэ...

Въ одно изъ нихъ я зашелъ.

Вскорѣ мнѣ стало скучно и я хотѣлъ уже уходить, какъ вдругъ, одинъ номеръ программы привлекъ мое вниманіе.

Это были акробаты.

Во-первыхъ, колоссальнаго роста великолѣпный, суданскій негръ въ ярко-красномъ мундирѣ и въ громадной медвѣжьей шапкѣ, на манеръ тѣхъ, что носятъ гвардейцы англійскаго короля.

Во-вторыхъ — бѣлая женщина, очень стройная, очень красивая и тоже высокая.

И тоже одѣтая въ красный мундиръ.

Они маршировали подъ звуки веселаго задорнаго марша. Онъ какъ перышко, поднималъ ее, носилъ, переворачивалъ въ воздухѣ и бросалъ на полъ. Она была ловка, гибка и легка и порой казалось, что эта крупная женщина не имѣетъ совсѣмъ вѣса.

Закончивъ рядъ упражненій, они остановились и подъ рѣзкій ударъ барабана, вдругъ, изъ медвѣжьей шапки негра вылѣзъ и ловко выпрыгнулъ на полъ крошечный негритенокъ тоже въ красномъ мундирѣ и отдалъ честь публикѣ.

Онъ былъ очарователенъ — этотъ черный кро хотный солдатикъ...

«ФОРМЫ ИМПЕРАТОРСКОЙ АРМІИ И ФЛОТА»

Въ началѣ января 1931 г. выпускаются первыя 6 почтовыхъ открытокъ въ краскахъ нашего приложенія, образцы которыхъ мы здѣсь воспроизводимъ. Вся коллекція исполнена французскимъ художникомъ Робикэ въ изданіи Editions Militaires Françaises, по соглашенію съ «Часовымъ».

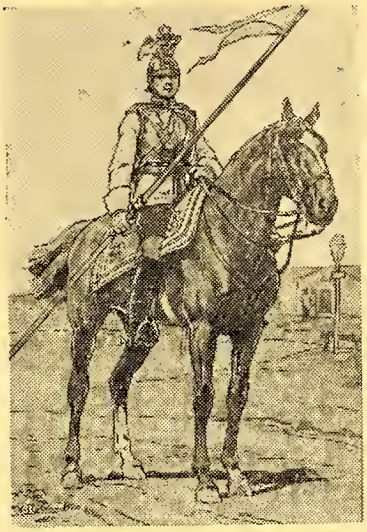

Кавалергардскій Ея Величества Государыни Императрицы Маріи Ѳеодоровны полкъ.

Они всѣ трое снова замаршировали, искусно имитируя маршировку деревянныхъ солдатиковъ...

Я почему то взволновался...

Волненіе мое достигло наивысшаго напряженія, когда, заглянувъ въ программу, я прочиталъ подъ номеромъ четырнадцатымъ:

Семья Н'Гокко Санго:

— Мадамъ Lyda Blanche со своимъ мужемъ и сыномъ - неграми...

Совпаденіе?

Можетъ быть... Но какое странное совпаденіе... Lyda..., и эти красные мундиры...

И я послалъ за кулисы свою визитную карточку госпожѣ Лидіи Бланшъ, женѣ и матери негровъ.

***

Въ эмиграціи нѣтъ удивительныхъ встрѣчъ, потому, что всѣ наши встрѣчи — удивительны...

И, въ данномъ случаѣ, если разобрать, нѣтъ ни чего удивительнаго, что двоюродный братъ встрѣтилъ свою двоюродную сестру въ Парижѣ, послѣ пятнадцатилѣтней разлуки...

Ровно ничего удивительнаго.

И на слѣдующій день я сидѣлъ уже въ просторномъ номерѣ одного изъ отелей на бульварѣ Рошешуаръ...

На столѣ сіяла огнями небольшая елка, а вокругъ нея въ полномъ восхищеніи прыгалъ, танцевалъ и визжалъ маленькій негритенокъ въ красномъ мундирѣ...

Самъ глава семьи говорилъ только по англій-

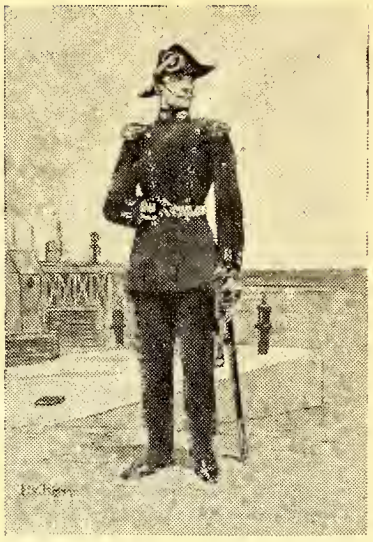

Оберъ-офицеръ Императорскаго Флота.

ски и на языкѣ своего племени. Я же не понималъ ни того, ни другого.

Поэтому, ему оставалось только любезно улыбаться, обнажая ряды своихъ бѣлоснѣжныхъ и крѣпкихъ зубовъ и чокаться со мною очень недурной малагой...

Я смотрѣлъ на Лиду и въ этой стройной и высокой, но уже не молодой женщинѣ — никакъ не могъ узнать одиннадцатилѣтнюю императрицу всѣхъ моихъ игрушечныхъ солдатъ, воздушную фею въ пѣнѣ розовыхъ кружевъ и газа...

— Вамъ нравится мой сынъ?

— Онъ очарователенъ....

— А мужъ?

— Гм... гм... онъ — очень оригиналенъ...

— Онъ не только оригиналенъ — строго поправила меня она... — онъ также очень добръ, очень великодушенъ, очень нѣженъ. Онъ замѣчательный мужъ и отецъ.

— Но какъ все это могло случиться, Лида?

— Не сразу, мой дорогой, не сразу... Все развивалось весьма постепенно и вытекало одно изъ другого весьма логично... Когда я уложу спать мою черненькую крошку и мы примемся за холодный ужинъ — господинъ Н'Гокко Санго не будетъ на насъ въ претензіи, если мы поговоримъ съ вами по русски.

И она, ласково посмотрѣвъ на негра, сказала ему нѣсколько словъ по англійски.

Господинъ Н'Гокко Санго вновь любезно заулыбался и закачалъ своей курчавой головой...

Добродушный гигантъ явно наслаждался праздничнымъ отдыхомъ на лонѣ своей семьи.

Крошечный черный солдатикъ въ красномъ мундирчикѣ примостился на колѣняхъ у своего огромнаго отца и казался совсѣмъ игрушечнымъ....

***

Черезъ полчаса негритенокъ мирно почивалъ въ сосѣдней комнатѣ.

Господинъ Н'Гокко Санго съ трогательнымъ хлѣбосольствомъ потчивалъ меня холодными цыплятами, ветчиной, омарами, русской зернистой икрой и великолѣпными устрицами.

Нѣсколько бутылокъ стараго вина дополняли колоритъ этого непривычнаго для меня пиршества...

— Мы зарабатываемъ сейчасъ очень хорошо — сказала Лида — мой мужъ первоклассный артистъ, въ чемъ, впрочемъ, вы могли убѣдиться вчера сами. На дняхъ мы подписали контрактъ въ одинъ изъ лучшихъ мюзикъ-холлей, а по окончаніи сезона мы уѣзжаемъ въ большое заграничное турнэ.

— Вы, кажется, довольны вашей судьбой, Лида? — спросилъ я съ нехорошей ироніей, не тактичность которой я тотчасъ же самъ почувствовалъ.

— Я теперь совершенно счастлива, — отвѣтила она.

— Разскажите же, Лида...

— Послѣдній разъ мы видѣлись съ вами въ Петроградѣ, въ шестнадцатомъ году? — вдругъ спросила она и, не дожидаясь отвѣта, задумалась.

— Да... вы пріѣзжали ко мнѣ въ лазаретъ... привезли цвѣтовъ...

— Послѣ этого нашего свиданія, — тихо сказала она, — вы вернулись въ полкъ и я окончательно потеряла васъ изъ виду... Насталъ семнадцатый годъ... Все кругомъ ломалось и измѣнялось до неузнаваемости... Я вышла замужъ... Такъ, безъ любви... за одного инженера... Потому что мы съ матерью голодали, а у него былъ паекъ... Онъ?.. Онъ былъ человѣкъ не теплый и не горячій, очень образованный, очень знающій и нужный для большевиковъ спецъ. Меня онъ сильно любилъ. Мы жили не дурно, но мужъ мечталъ о заграницѣ и получилъ, наконецъ, мѣсто въ одномъ изъ европейскихъ торгпредствъ... За границей у меня родился мой первый бѣлый сыночекъ.

Легкая тѣнь прошла по ея лицу. Она продолжала:

Мужъ все чаще и чаще задумывался о томъ, какъ бы порвать съ ненавистной ему властью и перейти на эмигрантское положеніе... Но неожиданно оттуда пріѣхали ревизоры... Среди нихъ былъ нѣкій Паупэръ... Жуткій человѣкъ, который еще въ Москвѣ добивался моей любви... Онъ сразу повелъ дѣло рѣзко и грубо. Онъ предъявилъ мужу цѣлый рядъ тяжкихъ обвиненій и потребовалъ немедленнаго выѣзда его въ Москву... Мужъ былъ слабый человѣкъ... Мнѣ вспоминаются безсонныя ночи, когда я умоляла его найти въ себѣ мужество и твердость и порвать навсегда со своими мучителями.

Но Паупэръ настаивалъ и грозилъ... мужъ покорился. Онъ оставилъ мнѣ денегъ и уѣхалъ въ Москву.

Само собой, онъ болѣе не вернулся...

... Господинъ Н'Гокко Санго налилъ наши бокалы искристымъ виномъ и, благодушно улыбаясь, чекнулся съ нами...

— Вскорѣ, тотъ же Паупэръ привезъ мнѣ отчаянное письмо моего мужа. Онъ писалъ мнѣ о страшныхъ пыткахъ, которымъ его подвергали и

ради спасенія его жизни умолялъ выдать Паупэру всѣ наши сбереженія... За это его обѣщали выпустить и выслать заграницу... Я отдала Паупэру все... даже больше того, что просилъ мужъ, но что требовалъ дополнительно этотъ страшный человѣкъ.

Паупэръ меня обманулъ...

Я очутилась на улицѣ съ ребенкомъ. Двери эмигрантскихъ учрежденій были для меня закрыты... Совѣтскихъ тоже... Оставалось одно Милосердіе Божіе... Маленькій мой скоро умеръ...

И въ эти дни, полные отчаянія, я встрѣтила господина Н'Гокко Санго...

Я сидѣла на скамейкѣ бульвара Клиши, низко опустивъ голову, и думала о томъ, что менѣе мучительно — тонуть въ Сенѣ, или броситься подъ вагонъ метро?

Большой черный человѣкъ подошелъ ко мнѣ, сѣлъ рядомъ и робко погладилъ меня по головѣ...

Я пошла за нимъ...

Онъ научилъ меня всему тому, что вы вчера видѣли. Сначала мы работали вдвоемъ... Потомъ родился маленькій чернушка... Годъ тому назадъ онъ присоединился къ намъ... Онъ принесъ намъ счастье, этотъ маленькій солдатикъ въ красномъ мундирѣ... Сейчасъ у насъ контракты... хорошіе контракты, которые надолго обезпечатъ нашу жизнь...

Линда кончила свой разсказъ.

Господинъ Н'Гокко Санго долилъ снова наши бокалы, потомъ завелъ грамофонъ и съ блаженнымъ выраженіемъ на лицѣ, попыхивая громадной сигарой, слушалъ хоръ русскихъ балалаечниковъ:

Такъ быстрѣе-жъ мчитесь кони,
Разгоните грусть - тоску,
Мы найдемъ себѣ другую
Раскрасавицу - жену!..

***

Послѣднія свѣчи на елкѣ догорали.

Было поздно...

Я всталъ.

— Лида... — сказалъ я и, кажется, мой голосъ тогда дрогнулъ, — быть можетъ, эти красные мундиры ваши не случайное совпаденіе? Быть можетъ, вы не забыли вашего игрушечнаго флигель-адъютанта?

— Мой сынъ, — отвѣтила мнѣ Линда, — носитъ свой мундиръ въ честь личнаго конвоя матери-императрицы...

Отвѣтила безъ шутки и совершенно серьезно...

... Господинъ Н'Гокко Санго мирно дремалъ въ своемъ креслѣ, блаженно улыбаясь во снѣ...

Евгеній Тарусскій.

Ген.-шт. полковникъ Добрынинъ.

Мальчикъ герой

(Эпизодъ изъ гибели 20-го русскаго корпуса въ Августовскихъ лѣсахъ въ 1915 г.).

Мирный зимній сонъ могучихъ Августовскихъ лѣсовъ былъ внезапно прерванъ суетой безпорядочной нервной жизнью отступающихъ рускихъ походныхъ колоннъ.

Казалось, обозы и парки беззвучно двигались по размокшимъ отъ внезапной оттепели сугробамъ; безшумно плелись вдоль упряжекъ усталые обозные и ѣздовые, молча похлестывая выбившихся изъ силъ лошадей... Однако, весь лѣсъ наполнился необычнымъ для него оживленіемъ. По ночамъ къ этому жуткому предательскому шуму присоединялись причудливые блески огней: яркими мелкими точками и длинными зигзагообразными молніями мерцали вдоль походныхъ колоннъ огоньки папиросъ; изъ трубъ походныхъ кухонь по временамъ вырывались предательскіе пышные снопы яркихъ огненныхъ звѣздъ; тамъ и сямъ привѣтливо блистали большіе походные костры, вокругъ которыхъ толпились промокшіе и продрогшіе усталые солдаты. Оффиціально костры запрещались; не оффиціально не хватало человѣческихъ силъ запрещать измученнымъ людямъ пригрѣться хотя на нѣсколько минутъ.

Къ этому морю звуковъ и огней присоединялись еще причудливые образы галлюцинацій, создававшихся воображеніемъ измученныхъ тяжелыми боевыми походами и безсонными ночами людей. Чаще всего сквозь непривѣтливую тьму величественнаго мрачнаго лѣса навстрѣчу усталой походной колоннѣ выплывали фантастическіе образы какихъ то громадныхъ пылающихъ огнями дворцовъ, куда такъ заманчиво, привѣтливо манило тепломъ и уютомъ. Казалось — еще небольшое напряженіе и усталыхъ людей ждетъ давно и стра-

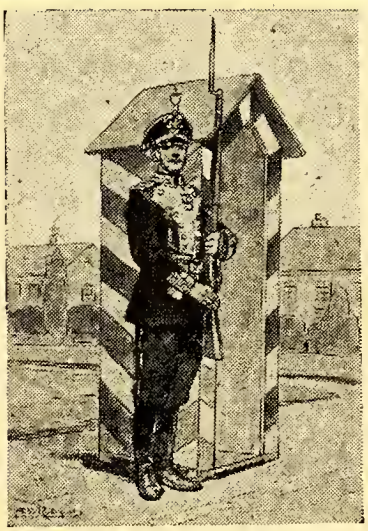

Л.-гв. Преображенскій полкъ.

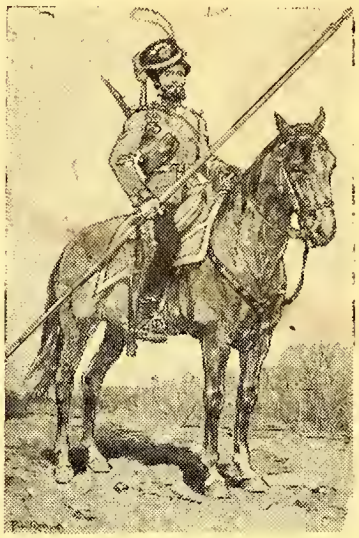

Л.-гв. Казачій Его Величества полкъ.

стно ожидаемый отдыхъ... Но вдругъ блески мнимыхъ манящихъ огней внезапно исчезали и пробудившагося изъ полусна на ходу человѣка вновь продолжала давить страшная сырая и холодная тьма Августовскихъ лѣсовъ...

Это отходили части двадцатаго русскаго корпуса, прикрывавшаго спѣшный отходъ къ Нѣману десятой арміи, выскальзывавшей изъ подъ глубокаго германскаго обхода съ сѣвера — отъ Тильзита, съ юга — отъ Райгорода.

Обреченный двадцатый корпусъ съ тяжелыми боями пытался пробиться къ крѣпости Гродно сквозь нѣмецкое окруженіе. Его пути къ крѣпости преграждались двумя мощными желѣзными кольцами германскихъ войскъ. Одно изъ нихъ замкнулось въ ближайшемъ тылу двадцатаго корпуса въ самой серединѣ Августовскихъ лѣсовъ — вдоль дороги Лодзе — Августовъ. Другое, болѣе широкое — сковало восточную и юго-восточную опушку лѣса по небольшой болотистой рѣчушкѣ Волкушѣ вдоль стариннаго трактата Копціевъ - Сопоцкинъ - Липскъ.

3-го февраля (ст. стиля) полки 27 русской дивизіи мощнымъ неожиданнымъ ударомъ у д. Махарце прорвали первое нѣмецкое кольцо. Разгромивъ три полка 42-й германской дивизіи, русскіе захватили тысячу плѣнныхъ и 13 орудій. Германская піонерная рота попала въ плѣнъ цѣликомъ.

Усталые бойцы воспрянули духомъ. До Гродно оставалось немного больше двадцати верстъ. Но и противникъ не унимался. Сильнѣе стягивая стальныя звенья второго кольца, онъ прочно преграждалъ выходы изъ лѣсныхъ тѣснинъ.

Связь русскаго корпуса съ арміей и крѣпостью прервалась въ 2 часа утра 2 февраля. Нужно было ее возстановить во что бы то ни стало, чтобы дать знать о себѣ и просить помощи. Ни казаки, ни пѣхотные развѣдчики не могли пробраться незамѣченными черезъ нѣмецкую цѣпь. Не пропустили бы нѣмцы и мѣстнаго жителя.

6-го февраля въ небольшомъ Фольваркѣ Липины собрался военный совѣтъ изъ высшихъ командующихъ лицъ. На немъ поднялся вопросъ о желательности установленія связи съ Гродно.

— У меня есть мальчикъ-доброволецъ, который берется исполнить эту задачу! — объявилъ командиръ 212 пѣхотнаго Романовскаго полка, портъ-артурскій георгіевскій кавалеръ полковникъ Ерофеевъ.

— Ну, давайте его сюда! — обрадовался командиръ корпуса.

Мальчикъ, видимо, былъ недалеко.

Черезъ нѣсколько минутъ небольшая фигурка, одѣтая наполовину въ штатское, наполовину въ военное, появилась въ комнатѣ засѣданія и, щелкнувъ сноровисто каблуками, замерла, пожирая взглядомъ командира корпуса. Быстрые осмысленные глазенки, какъ два уголька, задорно блестѣли на миловидномъ дѣтскомъ личикѣ.

— Здорово, молодецъ ! — привѣтствовалъ мальчика командиръ корпуса ген. Булгаковъ.

— Здравія желаю, Ваше Высокопревосходительство! — бойко и радостно прозвучалъ дѣтскій голосокъ.

— Ну, что-жъ — берешься ты пробраться въ Гродно?

— Такъ точно, Выше Высокопревосходительство, — весь засіялъ мальчикъ.

— А не боишься, — спросилъ командиръ корпуса, — ночь, нѣмцы?!

— Никакъ нѣтъ. Чего-жъ мнѣ бояться: я одѣну все штатское. Когда буду проходить черезъ нѣмецкую линію, буду ревѣть и разскажу нѣмцамъ, что родители потеряли меня и я иду ихъ искать.

Видно было, что мальчикъ сгоралъ отъ желанія получить почетную командировку.

Было рѣшено не давать ему никакихъ письменныхъ донесеній, чтобы не подвести ребенка въ случаѣ нѣмецкаго обыска... Ему растолковали задачу. Согласно уставу, онъ толково повторилъ все, что ему поручалось доложить въ Штабѣ Арміи или Штабѣ крѣпости.

— Ну, молодецъ! Если исполнишь задачу, получишь георгіевскій крестъ. Съ Богомъ! — напутствовалъ маленькаго героя ген. Булгаковъ.

— Счастливо оставаться, Ваше Высокопревосходительство! — выпалилъ сіяющій счастьемъ ребенокъ и, лихо повернувшись кругомъ, быстро вышелъ.

***

Больше мальчика не видѣли.

Въ ночь на 8-е февраля корпусъ началъ свой послѣдній бой, которымъ печально закончился тяжелый двѣнадцатидневный боевой походъ изъ Восточной Пруссіи. Попытка ночью пройти незамѣченными послѣднее германское кольцо удалась только авангарду — 114-му Новоторжскому и 113-му Старорусскому полкамъ, которые благополучно пробрались въ Гродно.

Главнымъ силамъ, потерявшимъ связь съ авангардомъ, не суждено было выбраться изъ окруже-

нія противника. Около двухъ часовъ дня 8-го февраля смолкли боевые огни 20-го русскаго корпуса, погибшаго въ неравномъ послѣднемъ бою...

***

Ужъ много лѣтъ спустя, въ часы досуга тяжелой трудовой эмигрантской жизни пришлось узнать о судьбѣ маленькаго героя, добровольно взявшаго на себя задачу спасенія корпуса.

Вотъ что пишетъ о немъ историкъ доблестной боевой жизни 20-го корпуса М. Каменскій*):

«7-го февраля вечеромъ въ штабъ 10-й арміи прибылъ мальчикъ и заявилъ командующему арміей, что его прислалъ командиръ 20-го корпуса. Онъ разсказалъ, что корпусъ собрался у д. Липины въ лѣсу, что онъ окруженъ и проситъ оказать ему поддержку.

Это былъ доброволецъ 212-го Романовскаго полка, 13 лѣтъ, **Михаилъ Власовъ,** дѣйствительно посланный наканунѣ генераломъ Булгаковымъ съ такими вѣстями въ Штабъ Арміи. Для Штаба Арміи явилось прежде всего неожиданностью близость корпуса къ Гродно, всего 25 верстъ. Всѣ знали, что онъ окруженъ, лишенъ продовольствія, считали его уже погибшимъ и не сомнѣвались въ его уничтоженіи. Одно время явилась мысль, что мальчикъ подосланъ противникомъ, чтобы вовлечь остальные корпуса 10-й арміи въ Августовскіе лѣса.

Но искренность мальчика, его толковый разсказъ, знаніе тѣхъ лицъ, о которыхъ онъ говорилъ и которыхъ онъ, повидимому, часто встрѣчалъ, устранили эти предположенія... Рѣшено было 8-го февраля всей арміей перейти въ наступленіе, чтобы протянуть руку помощи погибающему 20-му корпусу»...

Къ сожалѣнію запоздавшее и неэнергичное наступленіе не дало желанныхъ результатовъ и корпусъ погибъ. Къ счастью на страницы его боевой исторіи попало и славное имя мальчика-героя **Михаила Власова.** Живъ-ли онъ сейчасъ?! Знаетъ ли онъ какое великое дѣло онъ съ честью выполнилъ въ послѣдніе дни боевой жизни славнаго 20-го русскаго корпуса?!..

В. Добрынинъ.

(Одинъ изъ свидѣтелей описаннаго эпизода).

*) М. Каменскій — «Гибель 20-го корпуса 8/21 февраля 1915 года». Изд. Отдѣла Высш. Воен. — Рев. Совѣта. 1921. Петроградъ.

Гв. полковникъ Ходневъ.

Святки

(Былое)

Къ концу ноября мѣсяца, почти по всей необъятной Матушкѣ-Россіи, за исключеніемъ южныхъ ея окраинъ, устанавливалась зима. Послѣ «введенскихъ» вьюгъ съ обильнымъ снѣгопадомъ, ударяли, къ «Николину дню», крѣпкіе морозы, на «Спиридона-Солнцеворота» всегда ярко свѣтило солнце, а снѣгъ сочно хрустѣлъ подъ ногами... Приближалось Рождество и уже чувствовалось оно всѣми и повсюду!

Праздникъ Рождества Христова и Новый Годъ всегда отмѣчались, въ прежнее время, во всѣхъ частяхъ Императорской Арміи и Флота. Въ сочельникъ и въ первые три дня праздника занятія не производились. Всѣ внутреннія казарменныя помѣщенія украшались елками, зелеными гирляндами, флагами. Въ сочельникъ, послѣ всенощной, во многихъ окнахъ казенныхъ квартиръ бывали видны зажженныя елки, а около нихъ — веселыя дѣтскія лица.... Для солдатъ рождественскія елки устраивались, обычно, въ полковыхъ манежахъ; игралъ оркестръ музыки, хоръ балалаечниковъ, пѣли пѣсенники. Солдаты веселились, получали подарки, угощеніе. Особою торжественностью и сердечностью отличались Царскія елки, устраиваемыя для солдатъ Собственныхъ Его Величества: Конвоя, Сводного Пѣхотнаго Полка и Желѣзнодорожнаго Батальона. Въ Гатчинѣ Императрица Марія Ѳеодорвна дѣлала елку для Своихъ Кирасиръ. Кромѣ елокъ, нерѣдко устраивались театральныя представленія, туманныя картины, киносеансы; въ столицахъ солдаты осматривали дворцы, музеи.

Новый годъ встрѣчался, обычно, гг. офицерами въ полковомъ собраніи. Въ гвардіи въ офицерскихъ собраніяхъ дамы бывали лишь въ исключительныхъ случаяхъ, но въ армейскихъ частяхъ въ собраніяхъ бывали не только семьи офицеровъ, но и ихъ знакомые, и часто устраивались тамъ спектакли, концерты и танцевальные вечера. Встрѣча Новаго Года обставлялась всегда особо торжественно. Незадолго до полуночи, въ залѣ, полковымъ ду-

146-й пѣх. Царицынскій полкъ.

7-ой гусарскій Бѣлорусскій Императора Александра I полкъ.

ховенствомъ, при пѣніи хора и пѣвчихъ, служился Новогодній моебенъ, а когда било «двѣнадцать часовъ» (тарелки съ турецкимъ барабаномъ!) и въ рукахъ у каждаго было по бокалу шампанскаго — командиръ полка или начальникъ гарнизона провозглашалъ первый тостъ за драгоцѣнное здравіе Державнаго Вождя.... Долго не смолкали звуки гимна и громкое «ура». Потомъ шли взаимныя поздравленія и пожеланія счастливаго новолѣтія, веселый ужинъ, а за нимъ, подъ звуки бравурной мазурки, неслась по залу не только молодежь, но частенько штабъ-офицеры, а иногда и генералы, молодцевато притоптывая ногами и позванивая шпорами! И со стѣнъ, казалось, одобрительно смотрѣли изъ золоченныхъ рамъ на это веселье — Шефы полка, старые командиры и герои-однополчане... Военныя полковыя семьи жили, обычно, дружно; любили повеселиться; всѣ праздники проходили въ непрерывныхъ спектакляхъ, концертахъ и танцевальныхъ вечерахъ, на которыхъ усердно отплясывли и, пріѣзжавшіе къ родителямъ на Рождественскіе каникулы, кадеты и юнкера. А 1-го января цѣлый деиь визитировали: по улицамъ провинціальнаго городка вскачь носились извозчики; въ саняхъ сидѣли офицеры въ мундирахъ съ эполетами, съ накинутыми пальто или николаевскими шинелями.

Въ СПБ караулахъ при Императорскомъ Зимнемъ и Аничковомъ дворцахъ, для встрѣчи Новаго Года, гг. караульнымъ офицерамъ всегда подавалось, отъ гофмаршальской части, шампанское; подавалось оно и къ фрыштыку новому караулу перваго января.

Въ Новый Годъ бывалъ, обычно, Высочайшій выходъ въ Зимнемъ Дворцѣ. Въ предшествіи Оберъ-Церемоніймейстера, шедшаго съ жезломъ изъ слоновой кости, съ Государевымъ вензелемъ и голубой ленточкой, повязанной бантомъ, изъ церкви, во внутренніе покои дворца, черезъ рядъ залъ, изволили слѣдовать ихъ Величества и Ихъ Высочества, въ сопровожденіи высшихъ чиновъ Двора, лицъ Государевой Свиты, министровъ, членовъ Государственнаго Совѣта и сенаторовъ. Государь-Императоръ, обычно, бывалъ въ Преображенскомъ мундирѣ. Въ залахъ стояли группами, со своими полковыми командирами, офицеры гвардейскихъ частей.

Въ Николаевскомъ залѣ, обычно, красовался внутренній дворцовый караулъ: рослые блондины-кавалергарды, въ бѣлыхъ колетахъ, алыхъ суперверстахъ, обшитыхъ бѣлымъ съ синимъ, и въ золоченыхъ каскахъ съ серебряными орлами. Ихъ прямые, тяжелые палаши, которые они держали передъ собою въ рукахъ съ бѣлыми кожаными перчатками въ раструбахъ — не колыхались, и обѣ шеренги казались застывшими....

По залу неслись звуки Лейбъ-Бородинскаго марша, композитора Львова, — по Высочайшему повелѣнію этотъ маршъ всегда игрался во дворцѣ на Высочайшемъ выходѣ въ день Новаго Года. Нарядные туалеты придворныхъ дамъ, бывшихъ въ Русскихъ костюмахъ, блестящіе мундиры военныхъ — все это создавало необычайную по красотѣ картину!

Приносилъ Новый Годъ и Царскія милости. Многіе, бывало, спѣшили поскорѣе развернуть еще пахнувшій свѣжей типографской краской «Русскій Инвалидъ», отъ 1-го января, тайно мечтая и надѣясь — поручики на орденъ Св. Станислава Ш ст.; старые капитаны — на производство въ подполковники, а «выдающіеся» полковники — на назначеніе командиромъ N-го пѣх. полка....

И еще ярче, еще милѣй казались тогда этимъ счастливцамъ дѣтскія новогоднія елки, повсюду сверкавшія разноцвѣтными огнями и блестками украшеній и картонажей... И съ еще большимъ рвеніемъ и усердіемъ принимались они за свои обычныя, повседневныя занятія въ казармахъ и въ полѣ, неустанно подготавливая солдатъ — защитниковъ Вѣры, Царя и Отечества, и, памятуя вѣрную Русскую поговорку:

«За Богомъ — молитва, за Царемъ — служба не пропадаютъ!»

Д. Ходневъ.

ВОСПОМИНАНІЯ ЮНКЕРА ЛЕЙБЪ-ГВАРДІИ ДРАГУНСКАГО ПОЛКА ТВЕРСКОГО КАВАЛЕРІЙСКАГО ЮНКЕРСКАГО УЧИЛИЩА

Я былъ на младшемъ курсѣ училища, когда имѣлъ счастье участвовать въ Торжествахъ по случаю священнаго Коронованія Ихъ Императорскихъ Величествъ въ 1896 году. Такъ какъ всѣ торжества были назначены на май мѣсяцъ, наши переходные и выпускные экзамены кончились рано въ Твери и уже къ 1 маю мы прибыли на Малую Ходынку. Начались по приходѣ горячія конныя ученія подъ командой души эскадрона, полковника Амосова и мы юные вояки горѣли желаніемъ не ударить лицомъ въ грязь передъ молодымъ Государемъ и всей Царской Семьей на предстоящемъ парадѣ.

«Ниже нуля» по ночамъ давало себя знать и не

взирая на выданныя намъ вторыя одѣяла мы мерзли не на шутку, хотя горячка въ лагерѣ стояла большая.

Всѣ были озабочены, начиная отъ начальника училища полковника Кононова до послѣдняго убор щика-вѣстового. Командиръ эскадрона закармливалъ нашъ конскій составъ и весь отдавался намъ, желая представить свой эскадронъ, юнкеромъ котораго онъ и самъ былъ еще до войны съ Турціей 77-78 гг., въ блестящемъ видѣ.

Фактически нашъ эскадронъ въ полномъ составѣ участвовалъ лишь одинъ разъ, а именно на парадѣ передъ Государемъ Императоромъ, и несъ разъ караулъ въ Петровскомъ Дворцѣ въ день, на значенный для вечерней Серенады. На парадѣ наше мѣсто выяснилось лишь послѣ нашего прибытія, а именно насъ поставили за Варшавской Гвардіей, впереди полковъ 1-й Кавалерійской дивизіи. Казалось бы послѣ нашей Гвардіи, одѣтой въ парадную форму, нашъ скромный эскадронъ на небольшихъ лошадяхъ, долженъ бы пройти не замѣченнымъ, но мы и не ожидали того, что случилось: Его Императорское Величество, приказавъ своему штабъ-трубачу сыграть «стой» и залюбовавшись эскадрономъ, спросилъ Командующаго Московскимъ Округомъ: «Что это за часть?»

На ласковый привѣтъ Державнаго Вождя: «Спасибо, Тверцы, — хорошо!» долго не смолкало послѣ: «Рады стараться Вашему Императорскому Величеству», наше громкое Ура, и мы гордые прошли шагомъ передъ Свѣтлыми Очами Державнаго Вождя и всей Москвой.

Въ дѣйствительности, нашъ эскадронъ былъ своеобразно красивъ. Въ парадной формѣ всѣхъ цвѣтовъ армейской Кавалеріи съ лихо надвинутыми шапками, мы блеснули пройдя «по ниточкѣ». Наши ряды украшали нѣсколько Гвардейцевъ, а каптенармусъ училища Л.-Гв. Гродненскаго Гусарскаго полка вз. унт.-оф. Кавайбджи съ окладистой черной бородкой, ничѣмъ не уступалъ только что прошедшимъ передъ нами своимъ однополчаномъ-гусарамъ. Репетиціи къ караулу повторялись ежедневно и, когда наступилъ нашъ чередъ, намъ пришлось смѣнять взводъ юнкеровъ Александровскаго военнаго училища. Подъ командой штабсъ-ротмистра Бацова, гордости училища, бывшаго нашего юнкера-вахмистра, мы выши изъ лагеря къ Петровскому Дворцу, получивъ еще разъ наставленіе какъ начальника училища, такъ и эскадроннаго командира.

Смѣна была назначена въ 12-ть часовъ дня и происходила во внутреннихъ покояхъ дворца. Въ теченіе всего дня мы ежеминутно выстраивались для отдачи чести лицамъ Царской фамиліи, которыя по расположенію комнатъ принуждены были проходить всегда мимо насъ. Особенно насъ пріятно безпокоила Царская молодежь князья да княжны.

Средняя большая дверь нашей комнаты вела на лицевой большой балконъ дворца, передъ которымъ вечеромъ была назначена Серенада.

Мнѣ и моему однополчанину Лейбъ-Драгуну Сидорову пришлось стать на часы какъ разъ при началѣ Серенады и, взявъ на караулъ по-ефрейторски, въ моментъ выхода Государя Императора, мы вдвоемъ словно застыли въ этомъ неудобномъ для руки положеніи, пропуская всю Царскую Семью и свиту Его Величества на балконъ.

Зато мы были вонаграждены, такъ какъ видѣли лучше и слышали общій разговоръ Царской Семьи.

Великій Князь Николай Николаевичъ нѣсколько разъ строгимъ взглядомъ окидывалъ насъ, но никто не пожалѣлъ двухъ почетныхъ часовыхъ, не скомандовавъ имъ «на плечо!» Когда наступила смѣна, рука съ трудомъ вложила шашку въ ножны. Караула чины по очереди уходили обѣдать и впервые испробовали столъ Его Величества.

Ночью было разрѣшено посмѣнно отдыхать въ большихъ мягкихъ креслахъ, но сонъ какъ-то не шелъ къ намъ послѣ всего пережитаго за этотъ никогда незабываемый день!

Вернулись въ лагерь на слѣдующій день и разсказамъ не было конца и первый въ жизни молодого юнкера шагъ службы Его Величеству легъ крѣпкимъ фундаментомъ для всей дальнѣйшей его службы. Первая полученная медаль на голубой лентѣ съ портретомъ Коронованнаго Императора, оставила на всегда самыя дорогія воспоминанія о времени Священнаго Коронованія Ихъ Величествъ, отдавшихъ всю свою жизнь служенію своему народу, столь жестоко Ихъ оставившему въ смертный Ихъ часъ.

В. К.

Галлиполійцы въ Каннъ-ля-Бокка

Годъ тому назадъ, 18 октября, состоялось собраніе Галлиполійцевъ, въ числѣ 24 человѣкъ проживающихъ въ Каннъ и Бокка. На общемъ собраніи, подъ предсѣдательствомъ офицерской Артиллерійской школы **полковника Тарасевича,** было единогласно рѣшено организоваться въ особое отдѣленіе съ подчиненіемъ центральному Парижскому союзу. Затѣмъ единогласно были избраны: предсѣдатель полковникъ **Тарасевичъ,** членами: подполковники **Клепацкій** и **Чебановъ,** секретаремъ и казначеемъ шт.-капитанъ **Витте,** предсѣдателемъ ревизіонной комиссіи: шт.-капит. **Клейнъ,** членами поручикъ **Понамаревъ** и корнетъ **Щелкановъ.** Первой и основной задачей поставило себѣ О-во — это широкое объединеніе всѣхъ Галлиполійцевъ, проживающихъ въ Каннъ Бокка и ихъ окрестностяхъ. По распоряженію Н-ка Армейской Группы, генералъ-маіора Хрипунова, О-во нашло себѣ пріютъ въ одномъ изъ бараковъ, принадлежащихъ заводу въ Бокка. Въ этомъ баракѣ сосредотачиваются главнымъ образомъ чины 1-го Армейскаго корпуса и Галлиполійцы, работающіе въ Бокка.

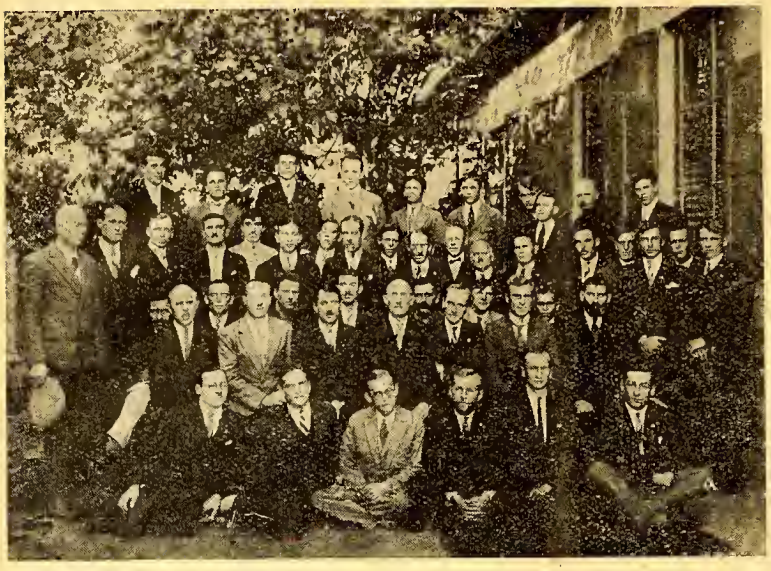

Галлиполійцы въ Каннъ-ля-Бокка

Въ центрѣ полковникъ Тарасевичъ.

Общежитіе расчитано на 40 человѣкъ, при немъ имѣется столовая, гдѣ за 10 фр. 50 с. можно имѣть полное суточное довольствіе. Живущіе въ баракѣ, имѣютъ за такую минимальную плату — здоровую и сытную ѣду, благодаря труду и энергіи хозяина собранія чиновника **Ильичева.** Съ первыхъ же дней своего существованія, О-во приступило къ изысканію средствъ для образованія кассы взаимопомощи. Втеченіе года О-вомъ было устроено 7 концертовъ - вечеровъ въ Каннъ и Бокка. Чистый доходъ виразился въ суммѣ 4429 фр. Согласно постановленію общаго собранія, отъ чистаго дохода съ вечеровъ и концертовъ отчисляется 20-25проц. въ фондъ Спасенія Родины. Всего за годъ О-вомъ было отправлено въ фондъ Спасенія Родины 1.020 фр. съ вечеровъ, на помощь Дальнему Востоку 100 фр., на розыски генерала Кутепова 950 фр. и 508 фр. — чистый доходъ съ ужиновъ .устроенныхъ О-вомъ въ фондъ Спасенія Родины. Кромѣ того, втеченіи года были выданы ссуды съ возвратомъ въ размѣрѣ 2.000 фр. Въ іюлѣ мѣсяцѣ явилась мысль объ созданіи Галлиполійскаго оркестра. Были пріобрѣтены съ разсрочкой платежа инструменты на сумму 2.968 фр. Создать оркестръ было предложено галлиполійцу Капитану **Колгановскому.** Блгаодаря исключительной энергіи Капитана Колгановскаго и серьезнаго отношенія къ дѣлу всѣхъ участниковъ оркестра, оркестръ въ короткій срокъ сталъ на надлежащую высоту и совершенствуется все болѣе и болѣе. Галлиполійскій оркестръ посѣтилъ Командира 1-го Армейскаго корпуса Генералъ-Лейтенанта Витковскаго въ Ниццѣ и игралъ въ Русскомъ домѣ отдыха. Неоднократно участвовалъ въ концертахъ, устраиваемыхъ О-вомъ въ Бокка. Оркестръ заинтересовалъ собою французскую прессу и получилъ рядъ приглашеній участвовать въ благотворительныхъ концертахъ. Однимъ изъ самыхъ блестящихъ выступленій оркестра было 22 ноября, на концертѣ устроенномъ О-вомъ въ Каннъ. Оркестръ показалъ на этомъ вечерѣ удивительную технику и дисциплину. Его выступленіе было отмѣчено большой статьей въ французской газетѣ «Эклереръ». 23 ноября, по случаю 10-лѣтія высадки 1-го корпуса въ Галлиполи, въ помѣщеніи барака, былъ отслуженъ молебенъ. Всѣ Галлиполійцы были въ строю, во главѣ съ Національнымъ флагомъ. На молебнѣ присутствовали: Н-къ Армейской группы Генералъ-Маіоръ **Хрипуновъ,** предсѣдатель французскихъ комбатантовъ, предсѣдатель каннскаго отдѣленія Военно - Морского союза Старшій - Лейтенантъ **Рожко,** представители Лейбъ-Гвардіи Атаманскаго полка и много приглашенныхъ гостей. Послѣ молебна состоялся обѣдъ и танцы.

За отъѣздомъ нѣкоторыхъ членовъ правленія — составъ его измѣнился и въ настоящее время онъ состоитъ изъ слѣдующихъ лицъ: предсѣдателя — полковникъ Тарасевичъ, члены: подполковники Клепацкій, Чебановъ, секретарь — поручикъ Гутьяръ, казначея подпор. Сенаторова. Ревизіонная Комиссія: предсѣдатель шт.-кап. Клейнъ, члены поручикъ Пономаревъ. Въ настоящее время О-во Галлиполійцевъ состоитъ изъ 53 человѣкъ.

Правленіе.

Оркестръ въ Каннъ-ля-Бокка

ВЕНГРІЯ.

23-го ноября, годовщины основанія Добровольческой Арміи и высадки послѣ безпримѣрной эвакуаціи — «Исхода» Русской Арміи на турецкихъ берегахъ, были отмѣчены Отдѣломъ О-ва Галлиполійцевъ и Союзомъ Русскихъ Офицеровъ въ Королевствѣ Венгріи, заупокойной Литургіей съ благодарственнымъ молебномъ, на которомъ была провозглашена вѣчная память всѣмъ вождямъ и воинамъ «на полѣ брани убіеннымъ и въ смутѣ мученическій вѣнецъ пріявшихъ» и многолѣтіе вождямъ Антонію и Евгенію. Послѣ молебна О. Настоятель произнесъ короткое, и сильное слово, обращенное къ Начальнику Отдѣла Полков. Жуковскому Волынскому.

Затѣмъ состоялось собраніе посвященное Бѣлому Движенію. Начальникъ Отдѣла въ длинной рѣчи обрисовалъ всю героическую эпопею добровольчества Крымскій періодъ и Галлиполи предложивъ почтить вставаніемъ память всѣхъ уже отошедшихъ Вождей и воиновъ, затѣмъ перейдя на періодъ разселенія Арміи по всѣмъ странамъ міра, Начальникъ Отдѣла отмѣтилъ, что наибольшее гостепріимство желала оказать Русской Арміи Венгрія, но политическая обстановка не позволила тогда осуществить этого желанія и противъ воли ей пришлось отказаться отъ благороднаго желанія принять цѣликомъ всю Русскую Армію и поднялъ бокалъ за Правителя адмирала Хорти. Присутствующіе венгерскіе гости тотчасъ отвѣчаютъ тостомъ за будущую Россію. Далѣе Начальникъ Отдѣла провозглашаетъ тостъ за ПредсѣдателяР.О.В.С. Послѣ еще нѣсколькихъ тостовъ оффиціальная часть закончилась и когда венгерскіе гости ушли, собраніе приняло болѣе интимный характеръ. Изъ послѣдовавшихъ многочисленныхъ рѣчей обращаетъ вниманіе привѣтствіе Нач. Отдѣла **пяти добровольцевъ**, недавно вступившихъ въ ряды Р.О.В.С., но съ которыми въ настоящее время уже производятся занятія. Одинъ изъ добровольцевъ отъ лица молодежи въ горячихъ словахъ отвѣчалъ, что молодежь глубоко цѣнитъ то отношеніе, которое видитъ со стороны старыхъ офицеровъ, горда сознаніемъ, что принята въ ихъ среду и проситъ «учить насъ военному дѣлу и славнымъ традиціямъ Россійской Императорской Арміи, дабы мы могли бы принести пользу возрожденной Арміи будущей Великой Россіи». Было прочитано также много добровольческихъ и Галлиполійскихъ стихотвореній и въ заключеніе экспромтъ сказанный кап. С. вмѣсто тоста.

Галлиполіецъ.

ЛАТВІЯ.

Русскій національный союзъ и о-во быв. военнослужащихъ Русской Арміи въ г. Ригѣ (Латвія) устроили 28 ноября с. г. вечеръ, посвященный памяти генералиссимуса А. В. Суворова. Съ докладами выступили св. кн. А. П. Ливенъ, давшій глубокую и яркую характеристику Суворова, какъ полководца и русскаго патріота, и одинъ изъ потомковъ покойнаго фельдмаршала — прис. пов. Б. А. Петковичъ, ознакомившій собравшихся съ біографіей великаго полководца. При входѣ собирались пожертвованія, которыя, за вычетомъ расходовъ по устройству вечера, будутъ переданы на нужды русскихъ инвалидовъ, а также продавался спеціальный номеръ органа мѣстной національой молодежи «Наша Газета». посвященный А. В. Суворову.,

В. Т.

С. Ш. С. А.

Общество Русскихъ Ветерановъ въ Детройтѣ вступило во 2-й годъ своего существованія. Основанное на идеѣ служенія Родинѣ, оно все тѣснѣе и тѣснѣе смыкаетъ свои патріотическіе ряды подъ трехцвѣтнымъ національнымъ знаменемъ. Въ цѣляхъ объединенія, защиты и помощи инвалидамъ при Обществѣ организованъ Отдѣлъ Инвалидовъ, входящій въ составъ Союза Русскихъ Инвалидовъ въ Америкѣ, подчиненный Зарубежному Союзу Инвалидовъ во главѣ съ генераломъ Баратовымъ.

Главное Правленіе, руководимое генераломъ Ельшинымъ, принимаетъ всѣ мѣры къ тому, чтобы въ порядкѣ правительственной помощи хотя бы частично помочь нашимъ русскимъ инвалидамъ въ въ Америкѣ.

Съ боевыми соратниками по войнѣ 1917-1320 гг., съ Американскимъ Легіономъ, установились самыя тѣсныя и добрыя отношенія. Есть надежда, что въ недалекомъ будущемъ наше Общество; какъ самостоятельный русскій постъ, войдетъ въ Американскій Легіонъ.

Ежегодно, въ день Св. Николая, 22 мая, Американскіе Ветераны и Легіонъ, желая помочь нашему Зарубежному Союзу Инвалидовъ, безвозмездно представляютъ свое обширное и прекрасное зданіе для устройства традиціоннаго концерта-бала въ пользу нашихъ братьевъ-инвалидовъ.

Мы уже писали раньше объ участіи нашихъ ветерановъ въ національныхъ похоронахъ Американскихъ воиновъ, павшихъ на Архангельскомъ фронтѣ. Въ маѣ мѣсяцѣ, вторично русскимъ ветеранамъ было оказано большое вниманіе. Будучи приглашенными на торжественное открытіе памятника, павшимъ на Дальнемъ Сѣверѣ Россіи, делегація отъ русскихъ ветерановъ во главѣ съ генераломъ Е. С. Имнадзе приняла участіе во всемъ церемоніалѣ и возложила вѣнокъ изъ бѣлыхъ живыхъ цвѣтовъ съ національными лентами.

30 мая, въ «Меморіалъ Дай», въ день поминовенія американскихъ воиновъ, когда вся нація въ единомъ и благодарномъ порывѣ чтитъ своихъ погибшихъ героевъ, Общество Русскихъ Ветерановъ приняло участіе въ ежегодномъ большомъ военномъ

парадѣ. Во всѣхъ случаяхъ наши ветераны выступаютъ со своимъ трехтвѣтнымъ національнымъ знаменемъ.

Въ цѣляхъ Объединенія Общество Ветерановъ съ момента своего возникновенія, два раза въ мѣсяцъ устраиваетъ свои традиціонныя встрѣчи — чашки чая, которыя пользуются большимъ вниманіемъ членовъ Общества и ихъ друзей.

При Обществѣ функціонируютъ Касса Взаимопомощи и Библіотека.

Посылаемые изъ Детройта очередные взносы въ Фондъ Спасенія Родины обычно составляются изъ суммъ самообложенія и періодическихъ взносовъ-пожертвованій. Стремясь къ изысканію новыхъ источниковъ для усиленія средствъ Фонда, съ 1 сентября при О.Р.В. организована продажа и подписка на всѣ національныя изданія, выходящія въ Зарубежьѣ. На ряду съ матеріальной стороной и распространеніе національной литературы пріобрѣтаетъ болѣе широкій и планомѣрный характеръ.

Детройтъ, Мичиганъ.

Полковникъ **Рыбаковъ.**

ГЕНЕРАЛЪ Н. Н. ГОЛОВИНЪ ВЪ ДЕТРОЙТѢ

Съ большимъ вниманіемъ и глубокимъ удовлетвореніемъ мы слѣдили по отчетамъ американской прессы за выдающейся военно-научной дѣятельностью генерала Головина въ Америкѣ.

Научная работа въ Станфордскомъ Университетѣ, въ Калифорніи, и цѣлый рядъ крупныхъ докладовъ-лекцій на тему «Галиційская битва» въ Американской Академіи Генеральнаго Штаба въ Вашингтонѣ, нашли серьезное и самое сочувственное освѣщеніе въ американской печати.

По просьбѣ общества Русскихъ Ветерановъ, 24 сентября генералъ Головинъ прибылъ изъ Лосъ-Анжелоса въ Детройтъ, гдѣ на вокзалѣ былъ встрѣченъ Правленіемъ Общества во главѣ съ ген. Е. С. Имнадзе.

25 сентября профессоръ Головинъ въ Обществѣ Русскихъ Ветерановъ сдѣлалъ докладъ на тему «Галиційская битва». Понятно, что столь обширная тема, являющаяся предметомъ долгаго и обстоятельнаго изученія, могла быть только схематически освѣщена въ ея главныхъ моментахъ. Съ исключительной талантливостью лектору удалось отмѣтить то исключительное значеніе, которое Галиційская битва оказала на весь ходъ міровой войны и на окончательную побѣду союзниковъ. Въ докладѣ ярко былъ запечатлѣнъ выдающійся полководческій даръ Великаго Князя Николая Николаевича, талантливость многихъ высшихъ военноначальниковъ и безпримѣрная доблесть, мужество и самоотверженіе всей Россійской Арміи.

Согласно желанія всѣхъ присутствующихъ, генералъ Имнадзе просилъ генерала Головина принять званіе Почетнаго члена Общества Русскихъ Ветерановъ въ Детройтѣ.

26 сентября въ одномъ изъ лучшихъ помѣщеній города состоялось торжественное Засѣданіе, посвященное двухсотлѣтію со дня рожденія нашего выдающагося національнаго героя и военнаго генія фельдмаршала Александра Васильевича Суворова, на которомъ ген. Головинъ сдѣлалъ докладъ на тему «Суворовъ и его ученіе».

Залъ былъ декорированъ и украшенъ большимъ портретомъ фельдмаршала Суворова, спеціально написаннымъ къ этому торжеству художницей З. П. Имнадзе; портретъ живописно былъ убранъ національными лентами. Талантливымъ, яркимъ и вдохновеннымъ изложеніемъ значенія личности, подвиговъ и достиженій нашего безсмертнаго полководца генералъ Головинъ приковалъ всю аудиторію. Генералъ Имнадзе отъ лица русскихъ ветерановъ и русскихъ людей Детройта принесъ ген. Головину благодарность за блестящій докладъ. Епископъ Детройтскій Павелъ произнесъ прочувствованное слово.

Въ годовщину двухсотлѣтія со дня рожденія фельдмаршала Суворова, въ воскресеніе, 23 ноября, въ мѣстномъ Кафедральномъ Соборѣ Епископомъ Павломъ была отслужена торжественная панихида.

Детройтъ, Мичиганъ.

Полковникъ **Рыбаковъ.**

ЮГОСЛАВІЯ.

КЪ ИЗДАНІЮ АЛЬБОМА ГЕОРГІЕВСКИХЪ КАВАЛЕРОВЪ

Комиссія по изданію альбома **всѣхъ Кавалеровъ Ордена** Св. Великомученника и Побѣдоносца Георгія и Георгіевскаго Оружія, постановила: продлить сроки присылки ей фотографическихъ карточекъ, описанія подвиговъ и подписныхъ денегъ (80 динаръ или 1,60 ам. долл.) на высылку альбома — до 15 января 1931 г., а для отдаленныхъ странъ до 15 марта наступающаго года.

Имѣющіеся на рукахъ подлинные документы присылаются въ копіи, засвидѣтельствованными на мѣстахъ нашими русскими организаціями.

Вмѣстѣ съ этимъ Комиссія рекомендуетъ неимѣющимъ документовъ для полученія точныхъ данныхъ съ описаніемъ подвиговъ обращаться въ редакцію издающейся въ Парижѣ Главнымъ Правленіемъ Зарубежныхъ Инвалидовъ газеты «Русскій Инвалидъ», имѣющей у себя почти всѣ номера стараго Русскаго Инвалида, въ которомъ помѣщались всѣ награды. Справка производится за высылаемые редакціи 10 франковъ и помѣщается въ очередномъ номерѣ газеты. Для Комиссіи, издающей альбомъ, эта справка будетъ документомъ. Адресъ редакціи «Русскій Инвалидъ:

Предсѣдатель Комиссіи по изданію альбома, генералъ-лейтенантъ Мартыновъ, Бѣлградъ, Проте Матееіе, 3.

ГОДОВЩИНА ГАЛЛИПОЛИ

(Отъ бѣлградск. корресп. «Часового»)

23 ноября послѣ литургіи въ русской церкви священникъ отецъ Владиславъ Неклюдовъ (самъ галлиполіецъ) подѣлился воспоминаніями о пережитомъ и отмѣтилъ огромное значеніе галлиполійскаго лагеря въ дѣлѣ выявленія нашей галлипоійской идеологіи.

Послѣ молебна на могилѣ генерала Врангеля была совершена литія съ возглашеніемъ вѣчной памяти всѣмъ погибшимъ въ борьбѣ за освобожденіе Россіи.

Въ 5 час. дня въ Русскомъ Офицерскомъ Собраніи состоялось торжественное засѣданіе, посвященное Галлиполи, какъ историческому событію. Пред сѣдательствовалъ на собраніи начальникъ IУ Отдѣла Р.О.В.С. генераъ Эккъ, открывшій собраніе личными воспоминаніями о Галлиполи.

Генералъ Мартыновъ въ небольшой рѣчи подѣлился воспоминаніями о Галлиполи съ перваго дня и до послѣдняго. Послѣ эвакуаціи Галлиполи, генералъ еще оставался въ Галлиполи два года съ отрядомъ въ 2.500 человѣкъ. Это былъ «арріергардъ Русской Арміи», — какъ называлъ этотъ отрядъ покойный Главнокомандующій генералъ Врангель.

Исключительно сильную по впечатлѣнію рѣчь произнесъ В. Х. Даватцъ.

Обрисовавъ въ нѣсколькихъ штрихахъ впечатлѣніе о первыхъ дняхъ пребыванія въ Галлиполи, онъ поставилъ вопросъ: что же поддерживало насъ въ первое время? Это было сознаніе своей части. Въ эти десять лѣтъ это понятіе о части выросло, расширилось, мы уже чувствуемъ не только своего сосѣда: мы уже почувствовали нашъ 1-й Армейскій корпусъ, мы почувствовали братьевъ казаковъ на Лемносѣ, мы почувствовали тѣхъ, кто бился въ Великой Войнѣ, не испытавъ ни Галлиполи, ни Лемноса, и сейчасъ мы ощущаемъ себя частицей единаго Русскаго Обще-Воинскаго Союза...

Передъ лицомъ грядущихъ событій мы должны потушить наши страсти и выдвигать только то, что **безспорно** и что завѣщали намъ наши Вожди.

И, можетъ, быть, самое яркое, что было, оставлено намъ, какъ завѣтъ, были слова Великаго Князя Николая Николаевича, когда передъ смертью Онъ подписалъ свое посѣднее обращеніе въ день Рождества Христова.

Будемъ же и мы слѣдовать завѣту Великаго Князя и дождемся нашего Рождества Христова, — рожденія на Руси новой свободной и праведной жизни.

Въ серединѣ этой рѣчи при упоминаніи ораторомъ о той радости, которую испытываютъ галлиполійцы, что на ихъ собраніи предсѣдательствуетъ генералъ Эккъ, живой символъ связи галлиполійцевъ со старой Императорской Арміей, — залъ устроилъ генералу Экку шумную овацію.

Н. З. Р.

КОННИКИ, СЛУШАЙТЕ ВСѢ!

Въ Бѣлградѣ, въ помѣщеніи Русскаго Офицерскаго Собранія, на средства, оставшіяся послѣ устроеннаго 1 ноября бала Русской Конницы, открыта Кавалерійская комната (музей, библіотека). На Комиссію, вѣдающую этой комнатой, возложены слѣдующія обязанности: приведеніе въ порядокъ хранящихся въ Бѣлградѣ Штандартовъ, основаніе музея и библіотеки, которая дала бы возможность знакомиться съ современной конницей какъ красной, такъ и другихъ Государствъ, а также и вообще теченіемъ нынѣшней военной мысли.

Комиссія обращается съ горячимъ призывомъ ко всѣмъ конникамъ (регулярнымъ, казакамъ и конно-артиллеристамъ) съ просьбою помочь имъ расширить ее, приславъ книги, журналы, портреты, карточки, документы, связанные съ жизнью и исторіей полковъ, конныхъ батарей и участіемъ ихъ въ Великую и Гражданскую войну, а также и всякое печатное слово и иллюстраціи, имѣющія отношеніе къ современной Конницѣ (Конной Артиллеріи) всѣхъ государствъ.

Въ составъ Комиссіи, избранной на Общемъ Собраніи гг. Офицеровъ Конницы, проживающихъ въ Бѣлградѣ, вошли:

9-го Гус. Кіевскаго полка ген.-маіоръ Ивановъ — Предсѣдатель. Отъ Казачьихъ войскъ полковникъ Тихоцкій — членъ Комиссіи. Отъ Конной Артиллеріи полковникъ Сербинъ — членъ Комиссіи. Отъ Николаевскаго Кавалер. Училища шт.-ротм. Сребрянскій. Отъ Елизаветградскаго Кав. Училища ротмистръ Яблонскій. Отъ Тверского Кав. Училища полковникъ Хакольскій и 17 Гусарск. Черниговскаго полка корнетъ Куторга — хранитель музея.

Адресъ: Югославія. Бѣлградъ. Дечанская ул № 18. Руски Официрски Дом.

Стороннее сообщеніе

БОЛЬНЫМЪ, СЛАБОСИЛЬНЫМЪ, НЕРВНЫМЪ, РАНО УВЯДАЮЩИМЪ И УСТАЮЩИМЪ

Организмъ человѣка остается здоровымъ, и работоспособнымъ до тѣхъ поръ, пока его жизне - творныя железы нормально функціонируютъ, насыщаютъ всѣ элементы организма энергіетворными и **цѣлебными гормонами и витаминами.**

Слаб. железы не могутъ насыщать въ нужны. степени клѣтокъ организма энергіетворными и **цѣлебными гормонами и витаминами,** отчего жизн. энергія организма понижается, и въ организмѣ скопляются яды нарушеннаго обмѣна веществъ (какъ мочевая, щавеловыя кислоты, ураты и пр.), кот. отравляютъ и разрушаютъ всѣ ткани, вызываютъ выпаденіе волосъ и разрушеніе зубовъ, причин. слабость, простудныя, артритическія, и др. болѣзни, опасныя восп. органовъ дыханія, пищеваренія, кровообращенія и пр., вызываютъ преждеврем. увяданіе, старость и раннюю смерть.

Къ счастью, многіе знам. ученые доказали, что послѣ насыщенія слабаго или больного орргаиизма **омолаживающими и очищающими кровь вытяжками** изъ жизнетворныхъ железъ молодыхъ животныхъ (какъ **КАЛЕФЛЮИДЪ Д. КАЛЕНИЧЕНКО)** — возстанавливаются силы и здоровье больного и **бывшій больной** пользуется всѣми радостями молодого и здороваго человѣка **подъ вліяніемъ дѣйствія энергіетворныхъ и цѣлебныхъ гормоновъ и витаминовъ,** содерж. въ вытяжкахъ. Это провѣрено и Медицинскимъ Корпусомъ на протяженіи уже 30 лѣтъ на многочисленныхъ больныхъ.

Безплатно — франко высылается новѣйшій методъ **омоложеніе и леченіе** организма.

КАЛЕФЛЮИДЪ находится въ аптекахъ, а гдѣ его нѣтъ, туда высыл. налож. платежомъ.

Требованія направляйте по **новому адресу** общества:

S-té « KALEFLUID » Kalenitchenko
49, Rue Balagny, Depart. — 9. Paris-17e

Въ Югославіи: М. Марковичъ. Бѣлградъ, ул. Краля Милана ном. 10.

Борисъ Тихменевъ.

МІРОВАЯ КАТАСТРОФА
на зарѣ нашей геологической эры и ея послѣдствія въ наши дни.

Цѣна 3 франка.
Выписывать со склада «Часового»

Франція

ОТЪ КОМИТЕТА ПОМОЩИ СЕМЬЯМЪ БОРЦОВЪ ПОГИБШИХЪ ЗА РОДИНУ

13 с. ноября состоялось засѣданіе Правленія Комитета подъ предсѣдательствомъ проф. И. П. Алексинскаго. Былъ заслушанъ отчетъ о произведенномъ сборѣ на Страстной недѣлѣ текущаго года. Поступило всего 15.404.55 ф. Расходъ выразился въ 315 франковъ. Помощь оказана на 2.200 франковъ. На рукахъ еще имѣется 35 подписныхъ листовъ и квитанціонныя книжки. Правленіе постановило перевести ген. М. К. Дидерихсу 3.000 франковъ для оказанія помощи семьямъ погибшихъ борцовъ за Родину на Дальнемъ Востокѣ и выразить пожеланіе объ образованіи такого же Комитета на Дальнемъ Востокѣ. Кромѣ того, постановили выдать единовременное пособіе вдовѣ съ двумя малолѣтними дѣтьми полк. Назарова, геройски погибшаго въ борьбѣ на Дальнемъ Востокѣ. Постановили учредить одну стипендію въ 100 франковъ ежемѣсячно въ Русскомъ Кадетскомъ Корпусѣ во Франціи, какая подлежитъ выдачѣ воспитаннику, отецъ котораго былъ однимъ изъ борцовъ за Родину. Означенной стипендіи присвоить наименованіе: Стипендія Комитета Помощи Семьямъ Борцовъ, Погибшихъ за Родину имени ген. А. П. Кутепова. Для усиленія средствъ Кассы рѣшено выпустить 10.000 почтовыхъ открытокъ съ рекламами русскихъ торговыхъ и промышленныхъ учрежденій, каковыя будутъ широко распространяться среди русскаго разсѣянія.

НАШЕ ЕДИНЕНІЕ

Въ воскресенье, 23 ноября, по случаю дня полкового праздника, годовщины Добровольчества, эвакуаціи Крыма и 200 лѣтія со дня рожденія кн. Суворова, Антибской партіей Дроздовскаго стр. полка было отслужено молебствіе съ поминовеніемъ усопшихъ вождей и воиновъ, послѣ чего состоялся обѣдъ, въ коемъ приняли участіе не только всѣ, безъ исключенія чины партіи, но и члены другихъ частей Русской Арміи и флота, проживающіе въ г. Антибѣ.

Объединеніе носило исключительно дружескій и единодушный характеръ.

Бесѣда съ ген. Витковскимъ

Мы посѣтили командира 1 арм. корпуса и предсѣдателя Общества Галлиполійцевъ ген.-лейт. Витковскаго передъ его отъѣздомъ изъ Парижа въ Ниццу на мѣсто его постояннаго пребыванія. Генералъ намъ передалъ слѣдующее:

«Почти четыре съ половиной года я былъ лишенъ возможности посѣтить Парижъ, являющійся въ настоящее время центромъ Русскаго Обще-Воинскаго Союза.

Въ Парижѣ сосредоточено управленіе тѣми группами и партіями частей 1-го Армейскаго Корпуса, которыя расположены во Франціи, тамъ же находится Правленіе Областного Отдѣла Общества Галлиполійцевъ во Франціи.

Хотя въ теченіе всего этого времени и поддерживается со мною связь изъ всѣхъ государствъ міра, въ коихъ расположены части и группы Корпуса, но само собою разумѣется, что эта связь не можетъ замѣнить личнаго общенія, столь необходимаго въ наше время.

Къ сожалѣнію, въ настоящихъ условіяхъ, не представляется возможнымъ посѣщеніе мною другихъ государствъ, почему я удовлетворенъ и тѣмъ, что пришлось посѣтить наконецъ хотя бы центръ Франціи.

За время моего пребыванія въ Парижѣ, мнѣ удалось видѣть и бесѣдовать со всѣми подчиненными мнѣ начальствующими лицами и со многими чинами Корпуса, проживающими въ Парижѣ и его окрестностяхъ; присутствовать на праздникахъ нѣкоторыхъ частей Корпуса и, на засѣданіи Главнаго Правленія Общества Галлиполійцевъ, на которомъ намѣчены нѣкоторыя новыя положенія.

Въ Парижѣ, какъ и всюду, ощущается большой кризисъ финансовый и промышленный и это сильно отражается на насъ русскихъ, зарабатывающихъ въ большинствѣ случаевъ недостаточно; есть даже нѣкоторое количество безработныхъ.

Обращаетъ на себя вниманіе то отрадное явленіе, что многіе изъ чиновъ Корпуса находятъ въ себѣ силы и энергію, послѣ трудового дня, удѣлять время для занятій на Военныхъ Курсахъ, посѣщать лекціи и пр.

Особенно трудно приходится начальствующимъ лицамъ: Командирамъ частей, Начальникамъ группъ и партій, которые въ немногіе свободные отъ частной службы часы, ведутъ, совершенно безкорыстно, возложенную на нихъ отвѣтственную и большую работу.

Съ чувствомъ большого удовлетворенія я долженъ отмѣтить, что чины 1-го Армейскаго Корпуса, не смотря на тяжелыя условія жизни, расколы и разъединенія существующія въ окружающей ихъ эмигрантской средѣ, — остаются вѣрными завѣтамъ своихъ Вождей; у нихъ нѣтъ ни церковнаго раскола, ни политическихъ распрей, хитро культивируемыхъ большевиками, вбивающими клинъ во всякую трещину, образующуюся въ средѣ русской эмиграціи, Галлиполійцы сохраняютъ связь и спайку между собою, поддерживаютъ въ себѣ бодрый воинскій духъ и по прежнему горятъ желаніемъ послужить своей Родинѣ».

Во время краткаго пребыванія генерала Витковскаго въ Парижѣ, мы имѣли случай убѣдиться въ той большой спайкѣ и взаимномъ пониманіи нашихъ задачъ, которое было проявлено начальниками частей и группъ 1 арм. корпуса во Франціи при встрѣчахъ съ своимъ командиромъ корпуса.

«АРМІЯ И ФЛОТЪ»

ВОЕННЫЙ СПРАВОЧНИКЪ Ц. 12 ФР., ЗАГР. 15.

Положеніе въ Совѣтской Россіи

БРОСОВЫЙ ЭКСПОРТЪ С. С. С. Р.

За послѣдніе мѣсяцы міровое общественное мнѣніе обратило особенное вниманіе на совѣтскій «дэмпингъ». Огромныя прибыли, которыя отъ этого получаютъ дѣльцы и капиталисты, огромные убытки, которые терпятъ другіе, дезорганизація и «нервность» рынковъ, на которые направленъ совѣтскій «дэмпингъ», вообще, всѣ экономическія, соціальныя и политическія послѣдствія совѣтскаго бросоваго экспорта — усиленно привлекаютъ вниманіе, какъ въ Европѣ, такъ и въ Америкѣ.

Что же такое представляетъ изъ себя совѣтскій «дэмпингъ»... Подъ именемъ «дэмпинга» разумѣется методъ завоеванія внѣшняго рынка, посредствомъ продажи товаровъ по цѣнамъ убійственнымъ для конкуррентовъ, хотя бы они были и убыточными для самого продающаго. Практикуется такой «дэмпингъ» либо съ прямой цѣлью завоеванія какого-либо новаго рынка, либо съ цѣлью сохранить опредѣленный уровень цѣнъ на принадлежащемъ уже данной организаціи внутреннемъ рынкѣ. Напримѣръ, чтобы не уронить цѣнъ на опредѣленный товаръ на внутреннемъ рынкѣ, избытокъ производства вывозится за-границу и продается тамъ по пониженной цѣнѣ, хотя бы безъ всякой прибыли или даже съ убыткомъ, покрываемымъ прибылью отъ продажи на внутреннемъ рынкѣ.

Какъ же обстоитъ дѣло съ совѣтскимъ «дэмпингомъ»... Есть ли это систематическое завоеваніе внѣшихъ рынковъ, или сбываніе «излишковъ» товаровъ за-границу... На оба эти вопроса приходится отвѣтить отрицательно. Промышленность СССР недостаточно развита для обслуживанія даже внутренняго рынка. Періодически «безтоваріе» въ СССР признается даже оффиціальными совѣтскими органами. Всякаго безпристрастнаго наблюдателя поражаетъ недостатокъ въ СССР самыхъ необходимыхъ товаровъ: населеніе буквально разуто и раздѣто. Не лучше обстоитъ и съ продуктами питанія: не излишки зерна вывозятся изъ Совѣтской Россіи, а вырывается послѣдній кусокъ хлѣба изъ рукъ недоѣдающаго или просто голодающаго народа. Къ тому же, даже по даннымъ совѣтской статистики, себѣстоимость совѣтской промышленности значительно выше міровыхъ цѣнъ.Какъ же возможно и для чего же нужно завоеваніе внѣшнихъ рынковъ при такихъ условіяхъ...

Если примѣнять къ совѣтской Россіи обычный масштабъ — совѣтскій бросовый экспортъ — экономическая безсмыслица. Однако, чтобы понять происходящее въ Совѣтской Россіи, надо подходить къ ней съ особенной мѣркой.

1. Цѣль «бросоваго экспорта» — полученіе прибыли въ твердой валютѣ. Прежде всего, вопросъ о благосостояніи населенія интересуетъ совѣтскую власть весьма мало, надо разъ навсегда понять, что совѣтскую власть интересуетъ лишь казна СССР и Коминтерна, а вовсе не карманы населенія. Если можно путемъ разоренія русскаго народа нѣсколько пополнить казну, изъ которой черпаетъ коммунистическія партіи всего міра — правительство СССР готово на все. Какъ же съ этой точки зрѣнія представляется совѣтскій экспортъ, даже такой, который, согласно совѣтской оффиціальной статистикѣ и бухгалтеріи представляется убыточнымъ... Предположимъ себѣстоимость единицы какого-нибудь товара (напр., хлѣба) исчисляется совѣтской статистикой въ 2 рубля, или, приблизительно, въ одинъ американскій долларъ, по оффиціальному курсу рубля. Естественно, продажа этого товара за полъ доллара бухгалтерски выразится убыткомъ въ одинъ рубль. Однако, **реально,** это не такъ. 2 рубля приблизительно равны доллару лишь по совѣтскому оффиціальному курсу (т. е. фиктивному), на вольномъ же рынкѣ (при этомъ съ опасностью жизни!) долларъ можно купить, приблизительно, за 20 рублей, т. е. въ десять разъ дороже. Поэтому, получить за товаръ себѣстоимостью въ 2 рубля — полъ доллара валютой — означаетъ для совѣтской власти чистую прибыль въ 8 рублей, и, что особенно важно, въ твердой иностранной валютѣ. Пусть даже продажная цѣна совѣтскаго товара въ 50 центовъ (полъ доллара) будетъ значительно ниже міровой цѣны и совѣтскій экспортъ будетъ считаться «убыточнымъ» не только съ точки зрѣнія сов. бухгалтеріи (по твердому курсу рубля), но и съ точки зрѣнія міровой экономики — на самомъ дѣлѣ **совѣтская казна** на этой продажѣ нажилась. Кто же остался въ убыткѣ?... — Русское національное хозяйство: ограбленный русскій крестьянинъ, у котораго отняли хлѣбъ за малостоющую бумажку — «червонецъ», русскій рабочій, русскій инженеръ, который работаетъ, какъ крѣпостной... То, что ограблено у русскаго народа попадаетъ частью въ карманы иностраннаго импортера, частью въ совѣтскую казну, т. е. въ фондъ для организаціи міровой революціи. Такимъ образомъ, какъ мы видимъ, далеко не всѣ «убыточныя» цѣны совѣтскаго бросового экспорта являются дѣйствительно убыточными для совѣтской власти.

Главной цѣлью совѣтскаго бросового экспорта является пополненіе казны СССР (и Коминтерна) иностранной валютой. Какъ мы видимъ, эта цѣль достигается даже при **кажущейся** убыточности экспортныхъ операцій и при самыхъ низкихъ экспортныхъ цѣнахъ. Какъ мы увидимъ дальше, эта цѣль — полученіе валюты, во что бы то ни стало, не является **единственной** цѣлью совѣтской власти, но что эта цѣль является **главной** видно хотя бы изъ того, что бросовый экспортъ СССР практикуется сейчасъ не относительно какихъ-либо спеціальныхъ товаровъ, а **всего,** что только можно вывезти изъ СССР и объектомъ этого «дэмпинга» являются не только опредѣленные рынки, которые по тѣмъ или инымъ соображеніямъ СССР хотѣлъ бы завоевать но всѣ возможные для Совѣтской Россіи рынки. Въ

сущности, практикуемый въ настоящее время бросовый экспортъ является, за нѣкоторыми исключеніями, не строго продуманнымъ экономическимъ «дэмпингомъ», а скорѣе похожъ на **спѣшную распродажу** по любымъ цѣнамъ всего, что только можно продать. При такой операціи, понятно, приходится довольствоваться очень невысокими цѣнами. Косвенно, путемъ своего бросового экспорта, Совѣтское правительство пытается извлекать и другіе доходы. Такъ, напримѣръ, выясняется, что попутно съ экспортными операціями СССР ведетъ на иностранныхъ биржахъ спекулятивныя операціи. Напримѣръ, въ Соединенныхъ Штатахъ и Канадѣ совѣтскіе агенты по порученію своего правительства играли на хлѣбной биржѣ, оказывая на цѣны давленіе предложеніемъ значительныхъ партій хлѣба. Такъ, игра на пониженіе хлѣбныхъ цѣнъ на Чикагской биржѣ осенью текущаго 1930 г. была поддержана соотвѣтствующимъ предложеніемъ крупныхъ партій совѣтскаго зерна и распусканіемъ слуховъ о дальнѣйшемъ предложеніи еще болѣе значительныхъ партій. Опредѣлить сколько на подобныхъ операціяхъ заработала казна СССР, конечно, невозможно, но, повидимому, доходъ получается довольно значительный. Такимъ образомъ, кажущаяся «наивность» СССР, идущаго на «убыточныя» экспортныя операціи, получаетъ еще новое объясненіе — часто это просто ловкій спекулятивный пріемъ.

II. Политическія цѣли совѣтскаго бросового экспорта

Помимо чисто финансовыхъ выгодъ, получаемыхъ отъ своего экспорта, который СССР, по мѣрѣ возможности и дальнѣйшаго паденія червонца будетъ только усиливать до полной распродажи всего, что можетъ быть продано, совѣтскій бросовый экспортъ преслѣдуетъ и другія, чисто политическія цѣли.

Въ первые годы послѣ созданія новой «червонной» валюты, СССР стремился ее поддерживать и тогда «бросовый экспортъ» съ финансовой точки зрѣнія былъ для него невыгоднымъ. Поэтому, до недавняго времени бросовый экспортъ СССР былъ явленіемъ, сравнительно, рѣдкимъ. Этотъ, преслѣдующій **политическія**, скорѣе, чѣмъ экономическія, цѣли, дэмпингъ направлялся въ опредѣленныя, экономически слабыя страны для усиленія тамъ вліянія СССР и подрыва иностр. конкуррентовъ. Этотъ бросовый экспортъ расшатывалъ экономическую структуру странъ, куда онъ направлялся, разрушалъ благосостояніе мѣстной «промышленной буржуазіи» и усиливалъ безработицу. Кромѣ того, экспортъ «по дешевкѣ» долженъ былъ укрѣплять престижъ «рабоче-крестьянской» республики и являлся прекраснымъ агитаціоннымъ методомъ въ пользу ея «достиженій». Все это вмѣстѣ взятое должно было усиливать, по выраженію коммунистовъ — «революціонную ситуацію» въ подвергнутыхъ совѣтскому дэмпингу странахъ. Такой, преслѣдующій **политическія** цѣли, дэмпингъ направлялся въ прошлые годы, главнымъ образомъ, на востокъ: въ Персію, Афганистанъ, Китайскій Туркестанъ, Монголію и т. п. Направлялся онъ также и на нѣкоторыя европейскія страны, в ъчастности на Польшу. Пожалуй, на примѣрѣ этой страны особенно ярко выражается именно «политическій» характеръ этого дэмпинга. Напримѣръ, СССР вывозитъ въ Польшу и продаетъ тамъ по «бросовымъ цѣнамъ» текстильные товары, производство которыхъ въ СССР явно недостаточно и которые имѣются въ избыткѣ въ Польшѣ. При этомъ, по нѣкоторымъ свѣдѣніямъ, СССР иногда даже не ввозилъ своего текстиля въ Польшу, а закупалъ его на мѣстѣ и потомъ продавалъ за полцѣны. Напримѣръ, это дѣлалось во время промышленныхъ затрудненій въ Лодзи (центрѣ польской текстильной промышленности), чтобы усилить и углубить промышленный кризисъ.

Нѣсколько лѣтъ тому назадъ, такой дэмпингъ съ политическими цѣлями практиковался СССР лишь по отношенію къ нѣкоторымъ опредѣленнымъ странамъ. Въ настоящее время этотъ принципъ при мѣняется гораздо шире и по отношенію ко многимъ государствамъ. Манчестерскіе ткачи, какъ прежде польскіе въ Лодзи, теперь тоже получаютъ «дешевый русскій текстиль», въ которомъ такъ нуждаются русскіе рабочіе. Французскіе «рабочіе кооперативы» получаютъ заманчивыя предложенія закупать «по-дешевкѣ» рыбные и др. товары, американскіе фермеры жалуются на катастрофическое паденіе цѣнъ на хлѣбномъ рынкѣ, въ виду «недобросовѣстной конкурренціи» СССР, и т. п., и т. п.

Что же побудило совѣтскую власть расширить область примѣненія своихъ методовъ бросового экспорта? Этому нѣсколько причинъ. Во-первыхъ, въ СССР сошли съ пути усиленной поддержки червонной валюты и «инфляціонный экспортъ» открылъ огромныя возможности для безубыточнаго и, какъ мы видѣли выше, даже выгоднаго экспорта по «бросовымъ цѣнамъ». Во-вторыхъ, СССР менѣе боится испортить свои отношенія съ иностранными государствами. «Хорошія отношеія» съ ними и связанныя съ этимъ въ воображеніи правителей СССР надежды на кредиты — все равно не налаживаются... Наконецъ, и это особенно важно, періодъ мірового промышленнаго подъема смѣнился періодомъ міровой же депрессіи. Углубить эту депрессію, довести ее, гдѣ возможо, до остраго экономическаго кризиса — вотъ цѣль Коминтерна и СССР.

Экономическій кризисъ — «революціонная ситуація» — міровая революція — вотъ путь, который рисуется вождямъ СССР и Коминтерна. Для достиженія этой цѣли бросаются и еще будутъ брошены всѣ резервы, все что еще можно будетъ отнять у русскаго народа.

Отъ совѣтскаго бросового экспорта страдаютъ всѣ страны міра, но больше всѣхъ страдаетъ Русскій Народъ.

Борьба съ совѣтскимъ бросовымъ экспортомъ — задача, въ разрѣшеніи которой интересы русскаго народа совпадаютъ съ интересами всѣхъ другихъ странъ.

Борьба съ совѣтскимъ дэмпингомъ — міровая задача.

Положеніе рабочихъ

«Прекращеніе» безработицы.

Рабочіе — относительно привиллегированный классъ въ сов. Росіи, на нихъ больше всего опирается диктатура коммунистической партіи. И вотъ, за послѣднее время, по отношенію къ рабочимъ властью были примѣнены мѣры, которыя должны еще значительно ухудшить положеніе «привиллегированнаго» класса и, несомнѣнно, отразиться на усиленіи антисовѣтскихъ настроеній въ рабочей средѣ.

Оффиціально, въ Россіи съ октября — нѣтъ больше безработицы.

Нужно отмѣтить, что безработица въ сов. Россіи — была очень велика и, при томъ, непрерывно росла. Совѣтская печать въ прошлые годы, хотя и преуменьшала число безработныхъ, но, все же, — открыто признавала наличіе и ростъ безработицы. Согласно совѣтскимъ даннымъ числилось безработныхъ:

На 1 января: 1926 г. — 951.178; — 1927 года — 1.310.488; на 1 іюня 1927. г. — 1.363.413.

Въ дѣйствительности, — число безработныхъ было гораздо больше. Напримѣръ, по даннымъ коммунистовъ - оппозиціонеровъ, подкрѣпляемыхъ и другими свѣдѣніями) число безработныхъ осенью 1927 г. равнялось, приблизительно, — 2 милліонамъ.

Въ послѣдніе годы безработица непрерывно росла. Существовала она по оффиціальнымъ совѣтскимъ даннымъ — и въ истекшемъ 1930 г. Такъ, на 16 съѣздѣ коммунистической партіи (іюль 1930 г.) докладчики говорили только объ уменьшеніи безработицы. Комиссаръ труда, Шверникъ указывалъ на то, что по оффиціальнымъ даннымъ отъ 1928-1929 г. осталось свыше 800.000 безработныхъ.

Однако, въ «Извѣстіяхъ» 7-IX-30 г. помѣщена была совершенно невѣроятная діаграмма, рисующая уменьшеніе безработицы. По этой діаграммѣ число безработныхъ въ февралѣ 1928 г. принято было — за 100.

Февраль 1928 г. — 100. Февраль 1929 г. — 117. Февраль 1930 г. — 87. Октябрь 1930 г. — 0.

Совершенная неправдоподобность этихъ свѣдѣній бросается въ глаза, если принять, что на 1 февраля 1928 г. было только 1 милліонъ съ половиной безработныхъ (на самомъ дѣлѣ — ихъ было больше), то въ февралѣ 1930 г. безработныхъ было около 13000 тысячъ. И вдругъ за восемь мѣсяцевъ, по мановенію волшебнаго жезла — безработныхъ совсѣмъ не стало.

Чѣмъ объяснить это явно неправдоподобное явленіе?

«Прекращеніе» безработицы мѣрами власти, — началось уже давно въ СССР. Сначала снимались съ учета биржъ труда нѣкоторыя категоріи безработныхъ, напримѣръ, не желающіе итти на работу не по своей спеціальности. Число безработныхъ, такимъ образомъ, искусственно уменьшалось.

Изъ бесѣды съ народ. комиссаромъ труда оставались, главнымъ образомъ, «дезертиры съ трудового фронта», «летуны», т. е. рабочіе, въ поискахъ лучшихъ условій переходящіе съ одного предпріятія на другое.

Актомъ, на бумагѣ окончательно «прекратившимъ» безработицу въ сов. Россіи, было постановленіе Центр. Ком. Коммун. Партіи отъ 20 октября истекающаго года «о мѣропріятіяхъ по плановому обезпеченію народнаго хозяйства рабочей силой и борьбѣ съ текучестью».

Въ началѣ этого постановленія говорится о недостаткѣ рабочихъ рукъ въ СССР, вслѣдствіе «огромнаго успѣха соціалистической индустріализаціи страны». Далѣе указывается, что народ. комиссаріатъ труда, несмотря на недостатокъ рабочихъ рукъ, «содержалъ на пособіи сотни тысячъ безработныхъ». Подобныя дѣйствія народ. ком. труда и его мѣстныхъ органовъ характеризуются, какъ «проявленіе правого оппортунизма». Въ вышеуказанномъ постановленіи особенно интересны слѣдующія мѣста:

Соотвѣтствующимъ органомъ въ «декадный срокъ (т. е. — въ 10 дней) предписывается разработать порядокъ **посылки на работу всѣхъ зарегистрированныхъ рабочихъ.** Въ случаѣ отказа отъ предоставляемой работы, зарегистрированные **немедленно снимаются съ учета** на биржахъ труда.

Нар. Комис. Труда Союза и Нар. Ком. Труда союзныхъ республикъ предоставляется право — «переброски» рабочихъ **«изъ менѣе важныхъ отраслей народнаго хозяйства... въ болѣе отвѣтственныя (уголь, черная металлургія и крупное капитальное строительство) и изъ района въ районъ».**

Такимъ образомъ, рабочіе не только могутъ быть, **безъ ихъ согласія** «переброшены» изъ одного предпріятія въ другое, но изъ одной «маловажной» отрасли промышленности отправлены въ шахты, или на чугунно-литейные заводы («уголь, черная металлургія»). Чтобы руководители заводовъ не препятствовали такимъ «переброскамъ» и не задерживали нужныхъ имъ для руководимаго предпріятія рабочихъ, — въ пунктѣ 5 упомянутаго постановленія говорится о привлеченіи **къ отвѣтственности** руководителей предпріятія «за задержку рабочихъ при переброскѣ... за переманиваніе рабочихъ», а также — за «наборъ, сверхъ, установленной планомъ потребности, рабочихъ».

Все вышеизложенное относится не только къ рабочимъ, но и къ административно-техническому персоналу.

Далѣе, въ постановленіи **воспрещается** «на ближайшіе два года **выдвиженіе рабочихъ отъ станка во всякаго рода управленческіе аппараты».**

Этотъ пунктъ, врядъ ли, усилитъ симпатіи рабочихъ по отношенію къ совѣтской власти: несомнѣнно, одной изъ самыхъ заманчивыхъ сторонъ совѣтскаго строя для рабочихъ, была именно легкость «выдвиженія» на различные административные и хозяйственные посты. Возможность изъ рабочаго сдѣлаться чиновникомъ и перемѣнить тяжелую физическую работу, — естественно, влекло симпатіи многихъ рабочихъ къ совѣтскому строю.

Ни при какомъ другомъ строѣ, кромѣ совѣт-

скаго, малообразованные и даже совсѣмъ малограмотные люди не могли бы расчитывать на такое «выдвиженіе». Теперь рабочій «отъ станка», по крайней мѣрѣ на два года, лишенъ надежды устроиться въ разныхъ учрежденіяхъ, какъ устроились въ прежніе годы его болѣе счастливые и ловкіе товарищи и сможетъ только завидовать имъ.

Въ пунктѣ 9 постановленія ЦК говорится о принятіи мѣръ къ удаленію съ фабрикъ и заводовъ «соціально-чуждыхъ» элементовъ.

Можно ли сомнѣваться, что подъ эту категорію будутъ подведены всѣ, по тѣмъ или инымъ причинамъ, неугодные совѣтской власти и фабричной администраціи рабочіе. Въ томъ же пунктѣ постановленія говорится, что «дезертиры», «летуны» — лишаются «права посылки на работу въ промышленныя предпріятія въ теченіе шестимѣсячнаго срока». Слѣдовательно, рабочіе, въ поискахъ лучшихъ условій труда, или жилищныхъ, покидающіе данное предпріятіе — будутъ обречены на шестимѣсячную голодовку: такимъ летунамъ найти заработокъ внѣ казенныхъ предпріятій — не удастся.

Въ заключеніе, постановленіе Ц. К. требуетъ, чтобы нар. комис. труда пересмотрѣлъ «правила внутренняго распорядка и **табель взысканій**, въ направленіи содѣйствія укрѣпленію трудовой дисциплины, раціональнаго использованія труда и **стимулированія закрѣпленія** рабочихъ на предпріятіи».

Въ постановленіи рекомендуется всячески поощрять «самозакрѣпленіе передовыхъ группъ ударниковъ на періодъ до окончанія пятилѣтки».

Въ мѣсячный срокъ нар. ком. труда СССР предписывается, «въ соотвѣтствіи съ настоящимъ постановленіемъ разработать и провести въ жизнь измѣненія въ трудовомъ законодательствѣ».

Согласно постановленію Н. К. труда СССР, опубликованному 11 октября н. г., страховымъ кассамъ предписано **«прекратить выплату пособій по безработицѣ.** Бюджетомъ соціальнаго страхованія... ассигнованій на выплату пособій по безработицѣ — не предусмотрѣно. Органы труда обязаны принять всѣ мѣры къ немедленной посылкѣ безработныхъ на работу. Безработные должны направляться «не **только на работы по ихъ спеціальности,** но также на другія работы, не требующія **особой** квалификаціи...

Никакіе мотивы отказа отъ предлагаемой работы, за исключеніемъ болѣзни, подтвержденной больничнымъ листкомъ, — не должны приниматься во вниманіе» («Экон. Жизнь» 11-X-30 г.).

Неизвѣстно еще, какъ будетъ примѣняться это постановленіе на практикѣ и согласно нему безработный текстильщикъ или безработный учитель, зарегистрированные на Московской биржѣ труда, могутъ быть посланы шахтерами въ Донецкій Бассейнъ, или на лѣсныя заготовки на Мурманъ...

Итакъ, съ настоящаго момента рабочіе въ совѣтской Россіи:

1. Могутъ быть **безъ ихъ согласія** посланы изъ одного края въ другой и изъ одной отрасли промышленности — въ другую.

2. Рабочіе лишаются права по собственной инициативѣ переходить, въ поискахъ лучшихъ условій труда, съ одного предпріятія въ другое.

3. Лишаются (на два года) возможности полученія должности въ совѣтскомъ административномъ аппаратѣ.

4. Всѣ фактически многочисленные безработные (никакими постановленіями прекратить безработицу, конечно, невозможно), — лишаются права на какое либо пособіе.

Послѣдствія этихъ мѣропріятій совѣтской власти въ отношеніи рабочаго класса — должны быть чрезвычайно серьезны. Соціалъ-демократы («меньшевики») даютъ этимъ мѣропріятіямъ названіе — «организаціи рабства» рабочаго класса. «Рабочій классъ все болѣе и болѣе подтягиваютъ — говоритъ «Соціалистическій Вѣстникъ» 8-XI-30 г. — все туже, и туже затягиваютъ петлю, изобрѣтая все новые и новые бичи и скорпіоны, все чаще замахиваясь кнутомъ».

Эта соціалистическая оцѣнка политики коммунистовъ по рабочему вопросу, оцѣнка враговъ русскаго національнаго освободительнаго движенія и ближайшихъ политическихъ сосѣдей коммунистовъ — имѣетъ особое значеніе.

Коммунисты, провозглашающіе «диктатуру рабочаго класса», на самомъ дѣлѣ, куютъ для рабочихъ новыя и тяжелыя цѣпи.

И. О.,

ПОЧТОВЫЙ ЯЩИКЪ

И. Калишевичу: Необходимо обратиться къ Начальнику 1 отд. Р. О. В. С. по адресу редакціи съ рапортомъ о зачисленіи. Въ странѣ, гдѣ вы проживаете, организацій Р. О. В. С. нѣтъ, поэтому связь Вы поддерживаете непосредственно съ Парижемъ. Женщины въ Р. О. В. С. состоять могутъ, только какъ сестры милосердія.

Кап. Лосіевскому: Б. Р. П. — не есть политическая партія, а противобольшевистская организація, состояніе въ рядахъ коей есть тайна и является дѣломъ совѣсти каждаго. Прямой отвѣтъ на вашъ вопросъ дать не можемъ.

К. 2 р. М. Шварцу. Военный Справочникъ разсылается только годовымъ подписчикамъ, внесшимъ плату до 1 августа.

Г. Чеботареву. Къ сожалѣнію, найти не могли.

Э. Суббочеву: Для полученія пособій по Военно-Училищнымъ курсамъ, необходимо обратиться по адресу генерала Ростовцева:

5, rue Jeanne Hachette, Paris 15.

А. Вихореву: обратитесь по адресу генерала фонъ-Лампе: Pariserstr., 12, Garth. II, Berlin W. 15.

Вахмистру Ананову: Положеніе о пріемѣ въ воинскія организаціи молодыхъ людей объявлено въ «Часовомъ» № 34 и въ Справочникѣ «Армія и Флотъ».

Полк. Рыбакову: Искренне благодарны за содѣйствіе.

Г. Буцъ С. А. С. Ш.: обратитесь въ кн. магазинъ «Возрожденіе». 2, rue de Séze, Paris 9.

Г. Бируля. Въ краткомъ распис. Сухопутныхъ войскъ на 1 янв. 1914 г. 24 погр. Крымская бригада шефа не имѣетъ. На стр. 213 того же росписанія Каспійская воен. флотилія помѣщена въ отдѣлѣ морскихъ средствъ, состоящихъ въ распоряженіи команд. войсками.

Редакціей журнала «Часовой» розыскивается капитанъ жел.-дор. баталіона **Докучаевъ,** бывшій въ г. Оза (деп. Арьежъ).

Розыскивается капитанъ ж.-д. б-на **Александровъ.** Писать «Часовому».

Лицъ, знающихъ о судьбѣ Бориса Сергѣевича Власенко, служившаго офицеромъ въ 13 Драгунск. Воeнн. Ордена полку, въ Великую войну и во время гражданск. войны въ Южной Арміи и въ арміи адмирала Колчака, прошу сообщить по адресу:

Jougoslavie, Валево, Убојно слагалиште.

Лицъ, знающихъ что-либо о судьбѣ подполковника 28-го телеграфнаго полка Сергѣя Григорьевича Власова, служившаго до войны въ 14-омъ Саперномъ баталіонѣ въ г. Кіевѣ, просятъ сообщить по адресу:

Mrs Vlasseff. Vostasi. Konnaya 1 Harbin. Mandchouria.

Б. Р. П.

КЪ СВѢДѢНІЮ ИНОСТРАННЫХЪ ПРАВИТЕЛЬСТВЪ

Какъ со стороны красной агентуры и ея тайныхъ вліяній, заинтересованныхъ въ томъ, чтобы возбудить противъ БРП различныя иностранныя правительства, такъ и со стороны неосвѣдомленныхъ, а иногда просто непріязненныхъ къ БРП лицъ изъ Русскихъ эмигранскихъ круговъ, въ разныхъ странахъ, про насъ пускаются невѣрные слухи, проникающіе нерѣдко и въ печать и имѣющіе цѣлью исказить чистоту и независимость нашей Русской оріентаціи и приписать намъ работу въ интересахъ той или иной группировки иностранныхъ державъ и противъ другихъ. Эти слухи въ разныхъ странахъ различны и часто прямо противоположны, смотря гдѣ и кого противъ БРП хотятъ вооружить. Заявляемъ уже не первый разъ самымъ рѣшительнымъ образомъ: — БРП ни въ какіе международные счеты державъ и въ ихъ внутреннія дѣла не мѣшается. Ни какихъ международныхъ предпочтеній и особливыхъ оріентацій не имѣетъ. Ко всѣмъ народамъ относится съ равнымъ благожелательствомъ. Мы, БРП, только чернорабочіе активисты, работающіе на Россію и въ Россіи для подрыва Московской Комиссарской власти. Нашъ Зарубежный «тылъ» всюду работаетъ, не нарушая обычаевъ международной политической терпимости. Никакой своей международной политики не ведемъ. Такая политика есть дѣло и право будущей освобожденной Россіи.

ВѢСТИ СЪ БРАТСКАГО ФРОНТА

ЗАПАДНАЯ РОССІЯ

(По даннымъ центра БРП на 1 декабря 1930)

Всѣ области Западной Россіи пламенѣютъ огнями многочисленныхъ крестьянскихъ возстаній. Несмотря на исключительно строгую охрану сов. границы, разсчитанную на то, чтобы міръ не узналъ, что творится за тюремной оградой СССР, очевидные всѣмъ отголоски событій прорываются наружу то въ разсказахъ бѣглецовъ изъ сов. «рая», то въ долетавшихъ изъ-за красной границы дальнихъ гулахъ орудійной стрѣльбы, то въ избитыхъ пулями стѣнкахъ и окнахъ поѣздовъ, приходящихъ изъ страны Совѣтовъ.

Крестьянство, доведенное до отчаянія, вооружившись, чѣмъ попало, оказываетъ упорное сопротивленіе краснымъ отрядамъ, отбирающимъ зерно, и на жестокія красныя усмиренія, гдѣ только можетъ, отвѣчаетъ бунтами и избіеніями коммунистовъ. Въ этой ярко вспыхнувшей «малой войнѣ» Братья РП въ первыхъ рядахъ. Учитывая общее положеніе вещей и неблагопріятное время года, Братскій «Западно-Русскій Боевой Центръ», находящійся въ Зап. Россіи и вѣдающій тамъ всѣмъ Бр. боевымъ дѣломъ, не стремится подымать крестьянскія возстанія, либо давать къ нимъ сигналы. Но онъ безсиленъ передъ взрывами народнаго гнѣва, и Братству остается лишь, идя вмѣстѣ съ роднымъ народомъ, всѣми своими силами (Бр. дружинами и Бр. террористическими боевыми группами, какъ и сельскими Бр. организаціями), всячески помогать народному движенію принести наибольшій вредъ красной власти. Среди тяжелыхъ испытаній сердце народное привыкло тянуться за помощью, защитой и руководствомъ къ Своему Братству, и Братство не покинетъ своего народа въ его страшной судьбѣ.

Въ условіяхъ исключительной охраны границы и крайнихъ трудностей внутренней связи при наличіи насыщенности всѣхъ западныхъ областей красными войсками и гарнизонами, Бр. Связь «Зап. Русск. Б. Центра» доставляетъ Верховному Кругу БРП только отдѣльныя сообщенія, характеризующія положеніе.

ВЫПИСЫВАЙТЕ
оставшіеся въ ограниченномъ количествѣ
т. 1 и 2-ой
«ШИРВИНТЪ»: «Лейбъ-Драгуны дома и на войнѣ».
Цѣна 20 фр.

Imprim. PASCAL, 13, Rue Pascal, PARIS-5e Le gérant J. BERRODIER

ОТКРЫТА ПОДПИСКА НА 1931 ГОДЪ

на единственный иллюстрированный военно-морской въ зарубежьѣ военный и журналъ.

3-й годъ **„ЧАСОВОЙ"** изданія

Выходитъ каждаго 15 и 30 числа.

Органъ связи русскаго воинства за рубежомъ.

подъ редакціей В. В. Орѣхова и Евгенія Тарусскаго.

Подписная цѣна:

Во Франціи: на 3 м. — 15 фр.		Заграницей: на 3 м. — 20 фр.	
„ 6 м. — 30 фр.		„ 6 м. — 40 фр.	
„ 12 м. — 60 фр.		„ 12 м. — 80 фр.	

«La Sentinelle», 29, rue du Colisée — Paris (8).

Безплатныя приложенія

ПОДПИСЧИКАМЪ ЖУРНАЛА «ЧАСОВОЙ» НА 1931 ГОДЪ

При единовременномъ внесеніи подписной платы,

ПОЛУГОДОВЫЕ ПОДПИСЧИКИ, прибавляя къ своей подписной платѣ 5 франковъ, получаютъ одинъ томъ лѣтописи «Бѣлое Дѣло» — въ первое полугодіе подписного года 1, 2 или 3 томъ, по выбору, и во второе полугодіе 4, 5 или 6 томъ, по выбору.

ГОДОВЫЕ ПОДПИСЧИКИ совершенно безплатно получаютъ два тома лѣтописи «Бѣлое Дѣло» (одинъ изъ 1, 2 и 3-го и одинъ изъ 4, 5 и 6-го по выбору), внѣ зависимости отъ цѣны томовъ.

Цѣна книгъ 1, 2, 3 и 4 въ продажѣ по 1 доллару 75 центовъ; книгъ 5, 6 по 2 доллара 25 центовъ. Для всѣхъ безъ исключенія подписчиковъ «Часового» при выпискѣ книгъ черезъ редакцію «Часового» сорокъ процентовъ скидки плюсъ стоимость пересылки (5 фр. съ книги).

Содержаніе книгъ было объявлено въ №45. При подпискѣ г.г. подписчики благоволятъ указывать, какую книгу имъ желательно получить.

Каждый подписчикъ, внесшій дополнительно 20 фр. получитъ въ теченіе года первыя серіи (24 открытки) великолѣпно во многихъ краскахъ исполненной художникомъ Робикэ коллекціи

«ФОРМЫ РОССІЙСКИХЪ ИМПЕРАТОРСКИХЪ АРМІИ И ФЛОТА»

(*Société des Editions Militaires*).

ВЪ ОЗНАМЕНОВАНІЕ ДВУХСОТЛѢТІЯ СО ДНЯ РОЖДЕНІЯ ГЕНЕРАЛИССИМУСА СУВОРОВА

издательствомъ «Часовой» выпущенъ Военный Справочникъ

„АРМІЯ и ФЛОТЪ"

Въ книгѣ 176 страницъ, болѣе 100 портретовъ, рисунковъ и иллюстраці й

Цѣна во Франціи и стр. съ низкой валютой 12 фр. Заграницей 15 фр. съ пересылкой.

Годовые подписчики журнала «Часовой» на 1931 г., въ случаѣ отказа ихъ отъ полученія лѣтописи «Бѣлое Дѣло», могутъ выбрать приложеніемъ къ журналу «Военный Справочникъ».